BIBLIOTECA
CENTRALĂ UNIVERSITARĂ
„M. EMINESCU" IAȘI

MIERCURI
1 martie 1995
An V,
Nr. 49 (1112)
12 PAGINI
300 LEI

pentru Republica
Moldova - 30 bani

cotidian de informații
Monitorul

SECȚIUNEA
A
ȘTIRI,
OPINII,
COMENTARII

Înainte de a anunța Poliția,
Salvarea sau Pompierii,
sunați la MONITORUL!
17.25.57
14.56.10

Director onorific: AUREL LEON

Redactor șef: DAN RADU

După ce, cu o zi în urmă, un polițist a fost împușcat cu propria sa armă

Un echipaj al Poliției a fost bătut cu bîtele de țigani

■ ***unul dintre atacatori a fost în cele din urmă rănit cu un foc de pistol, dar pînă acum nu a fost arestat***

Poliția Capitalei a informat că duminică seara, o echipă a poliției rutiere, din sectorul 4, a fost atacată de un grup de romi. Echipa formată din trei subofițeri, efectua, la bordul unui autoturism de serviciu, o misiune de control și supraveghere pe șoseaua de centură a Capitalei, în apropierea comunei Jilava. Duminică, 26 februarie, la ora 23,30, polițiștii au încercat, prin semnale, să oprească o ***Dacie 1310, cu număr de înmatriculare GJ 01 EBX.*** Conducătorul mașinii și-a continuat cursa, cu viteză sporită. După cîțiva kilometri, mașina urmărită a oprit. Doi dintre ocupanții acesteia, înarmați cu bîte, au atacat autovehiculul în care se aflau polițiștii. Deosebit de violenți, agresorii nu au fost intimidați nici de cele patru focuri de avertisment trase în aer de polițiști. Atacul a continuat pînă cînd geamurile laterale și lunetele mașinii de patrulare au fost distruse, iar polițiștii au primit mai multe lovituri de bîtă. Unul dintre subofițeri a tras asupra unui agresor, împușcîndu-l în coapsa dreaptă. Rănitul și tovarășul său s-au retras în pădurea din apropiere. Dacia cu număr de Gorj, în care se aflau două persoane, a demarat, reușind să dispară înainte ca polițiștii să aibă timp să intervină. La miezul nopții de duminică spre luni, cadrele Poliției Capitalei au pus sub supraveghere spitalele, pentru capturarea agresorului rănit. Cîteva ore mai tîrziu, zece țigani au adus o persoană rănită la camera de gardă a Spitalului "Sf. Ioan Nou" și apoi, la recomandarea medicilor, la Spitalul Fundeni. Deosebit de circumspecți, romii nu și-au lăsat prietenul la spital și au dispărut, împreună cu acesta, înainte de sosirea poliției. Din primele cercetări, polițiștii au stabilit că persoana împușcată se numește Mihai Alexe și că autovehiculul din care au descins agresorii îi aparține.

O îngrozitoare boală de piele a transformat viața a doi copii într-un calvar

Copiii reptilă

Ionuț Butnariu (13 ani) și fratele său ***Vasilică,*** doi dintre cei patru copii ai familiei Butnariu, din ***Miroslava,*** suferă de o boală congenitală mai rar întîlnită de membrii Comisiei de triere și evaluare a copiilor handicapați din Iași. Ei au fost diagnosticați de către medici cu ***"ihtioză congenitală",*** o boală care se caracterizează prin extinderea pe întreaga suprafață a pielii a unor cruste cu aspect de solzi. După cum ne-a relatat dr. Constantin Barabolschi, medicul neuropsihiatru care i-a examinat pe cei doi băieți în această săptămînă în vederea întocmirii actelor necesare Vioricăi Butnariu, mama copiilor, pentru obținerea unor drepturi bănești, cumplita afecțiune nu are leac. Tratamentul ce ar putea fi aplicat fraților Butnariu nu ar ajuta decît la ameliorarea suferințelor pe care le provoacă celor doi copii descuamarea continuă a pielii, însoțită de apariția unor răni sîngerînde. După cum ne-a spus mama celor doi băieți, Viorica Butnariu, pielea copiilor s-a schimbat ***"de aproape o sută de ori".*** În lipsa unor unguente adecvate, din lipsă de bani, Viorica Butnariu le face baie cu un amestec de apă și tărîțe de grîu. ***"Pe moment le mai alină durerile. Acum încă băieții arată bine. După ce i-am născut pe Ionuț, și, mai tîrziu, pe Vasilică, cîțiva ani de zile se lipea pelinca pe ei și o desprindeam cu tot cu piele."*** După cum ne-a mai declarat femeia, pînă nu demult copiii trebuiau spălați în fiecare seară cu mușețel. Cei doi băieți nu au mers la grădiniță, deoarece erau atît de urîți - după cum ne-a spus mama lor - încît ceilalți copii îi băteau, încercînd să-i îndepărteze. Cînd erau mai mici li se desprindea și pielea de pe față și arătau ca niște șopîrle. ***"Erau permanent o rană și plini de sînge. Între piciorușe parcă erau tăiați cu cuțitul. De pe față le trăgeam pielea cu degetele, deoarece atîrnau bucăți întregi. Le-a mai trecut acum, pentru că i-am dat pe față cu vitamina A. I-am dat o perioadă și cu albastru de metil, încît nu-i mai recunoșteai din cauza culorii albastre",*** ne-a mai spus mama necăjită. Și în prezent pielea copiilor Vioricăi Butnariu se desprinde în solzi pe burtă, pe spate, pe brațe și pe picioare. *(continuare în pagina 2A)* **(Silviu LABEȘ)**

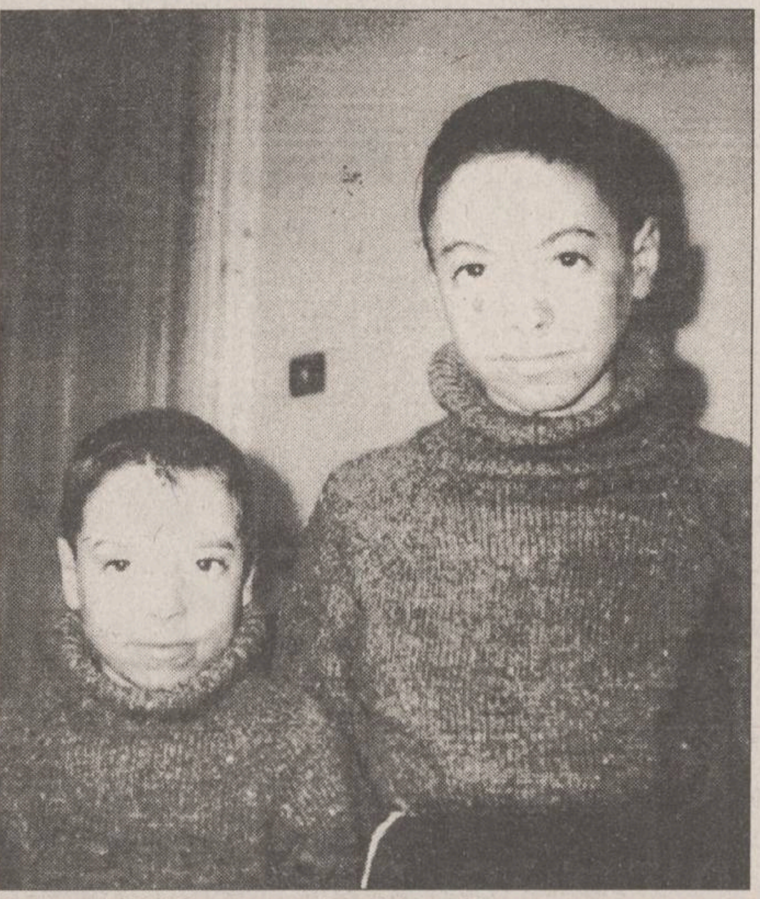

Ionuț și Vasilică Butnariu, doi copii care s-au născut cu o boală de piele căreia medicii nu îi găsesc deocamdată nici un leac

NOUTĂȚILE ZILEI

Întrunire la vîrf, guvern - opoziție

Astăzi, cu începere de la ora 14,00, liderii partidelor parlamentare din opoziție au fost invitați la Palatul Victoria pentru a purta discuții cu premierul Văcăroiu și cu o serie de experți asupra proiectului Legii privatizării. Inițial, invitația a fost adresată doar liderilor PNȚCD, dar în cursul după-amiezii de ieri s-a revenit asupra acestui demers, fiind invitați și conducătorii celorlalte partide din opoziție. Premierul se va întîlni pe rînd cu fiecare delegație în parte. Nu se știe care va fi rezultatul acestor întrevederi, dar, în urmă cu trei săptămîni, discuții similare privind proiectul Legii Bugetului au avut drept rezultat, un eșec răsunător. **(Ioana MIHĂIESCU)**

Trupe românești în Angola

. Președintele Ion Iliescu a solicitat, luni, președintelui Senatului, Oliviu Gherman, să supună spre aprobare Parlamentului participarea României la constituirea, sub egida ONU, a forței de menținere a păcii în Angola, UNA VEM-III, cu un batalion de infanterie, în limita a 800 de militari, și un spital de campanie, încadrat cu 200 de persoane. Cele două unități rămîn permanent la dispoziția Guvernului României și pot fi retrase oricînd.

Un liceu patronat de SRI

La începutul noului an școlar, în municipiul Tg. Jiu va lua ființă un liceu care va fi sub tutela SRI. Elementele cel mai dotate din punct de vedere intelectual și fizic vor deveni cadre ale SRI. Se dorește ca acest liceu să devină principala bază de selecție a viitorilor lucrători din această instituție. Surse parlamentare au afirmat că inițiativa înființării unui liceu tutelat de către SRI a aparținut senatorului PDSR de Gorj, Vasile Văcaru. **(Lucian GHEORGHIU)**

Un perete de bloc dărîmat de vînt

În data de 27 februarie, în urma unei puternice rafale de vînt, s-a desprins tencuiala împreună cu plasa din fierbeton, de pe latura nordică a blocului F 11 din bulevardul Alexandru cel Bun din Iași. În cădere, plasa de fier-beton împreună cu bucăți de tencuială au lovit un autoturism Mercedes parcat în apropiere, distrugîndu-i aripa din stînga și capota. Mașina are numărul de înregistrare 2-Is-1828 și aparține lui Eugen Pavel, din Iasi. **(Anca ALEXANDRU)**

Grupul "Divertis" lansează o casetă video proprie

Grupul "Divertis" lansează miercuri, 1 martie, ora 14,00, la Sala "Hora" a Hotelului Intercontinental, prima sa videocasetă, intitulată "Ce s-a întîmplat în ultimii 5 ani". Aceasta este produsă în România de "Tofan Grup" și va fi comercializată numai la magazinele "Muzica", "Gepa Electro Center" și "Eva".

Aseară, în Cupele Europene la fotbal

CUPA UEFA

Eintracht Frankfurt - Juventus Torino 1-1 (0-1). Au înscris: Furtok (min. 73) / Marocchi (min. 37).

Bayer Leverkusen - F. C. Nantes 5-1 (2-0). Goluri realizate de Lehnhoff (min. 9), Kirsten (min. 18, 90), Paulo Sergio (min. 79, 84) / Ouedec (min. 63, din penalty).

Lazio Roma - Borussia Dortmund1-0 (0-0). A marcat: Freund (autogol - min. 67).

CUPA CUPELOR

Club Bruges - Chelsea Londra 1-0.

Amănunte de la aceste partide puteți citi în numărul de mîine.

La Brașov, prin hotărîre judecătorească

Adrian Moruzi a fost reinstalat ca primar!

Completul de judecată al Curții de Apel Brașov s-a pronunțat marți în favoarea cererii lui ***Adrian Moruzi*** **(foto)** de suspendare a efectelor Hotărîrii de Guvern nr. 26/20.01.1995 prin care a fost demis din funcția de primar al municipiului Brașov. Judecătorii ***Sergiu Pop și Mariana Georgescu*** au decis ca Moruzi să rămînă titular al postului pînă la soluționarea definitivă a cauzei nr. 127/C/F/1995. Primul termen al procesului de fond este stabilit pentru luni, 6 martie a.c. ***"Judecătorii din Brașov au dat dovadă de curaj prin decizia pe care au luat-o, demonstrînd supremația legii în statul de drept",*** a declarat Adrian Moruzi Agenției MEDIAFAX în biroul de presă al Primăriei Brașov, imediat după aflarea hotărîrii Curții de Apel.

La Botoșani, a șasea zi a manifestației din Piața Prefecturii

"Vrem să vină Văcăroiu"

Marți, 28 februarie 1995, a continuat pentru a șasea zi consecutiv ocuparea Pieței Prefecturii de către muncitorii de la ***SC "Integrata" SA,*** cărora li s-au alăturat muncitori de la alte societăți comerciale și un mare număr de șomeri. Manifestanții cer rezolvarea unui număr de nouă revendicări cu caracter social, pe care vi le-am prezentat în numărul de ieri al ziarului "Monitorul". Pentru încercarea aplanării conflictului, s-au deplasat la Botoșani d-nii ***Gheorghe Sucală, director în cadrul FPS, și Nichi Ciobanu, expert în probleme de finanțe-contabilitate la Blocul Național Sindical.*** Aceștia au participat, la sediul SC "Integrata" SA Botoșani, la ședința extraordinară a adunării generale a acționarilor. În acest timp, muncitorii așteptau, într-un calm relativ, în Piața Prefecturii, rezultatele ședinței. În jurul orelor 12,00, atmosfera a devenit explozivă atunci cînd un lider sindical sosit în piață le-a comunicat manifestanților că cei care participă la ședința de la sediul societății nu doresc o rezolvare reală a situației. A urmat o adevărată explozie de mînie concretizată prin scandări de lozinci precum: ***"Vrem să muncim", "Vrem mîncare la copii", "Jos guvernul", "Jos Iliescu", "Hoții", "V-am votat și ne-ați trădat", "Nu vrem șomaj", "Jos prefectul".*** În acest timp, s-a încercat, fără succes, de cîteva ori, străpungerea barajului făcut de forțele de ordine și pătrunderea în Prefectură. De altfel, parterul clădirii era plin de soldați ai batalionului de jandarmi, pregătiți pentru o intervenție în forță. După cum ne-a declarat Vasile Chiru, liderul local al B.N.S., ***"Muncitorii au renunțat la opt dintre revendicări, cerînd numai venirea premierului Văcăroiu la Botoșani. Mîine va fi o zi foarte tensionată, deoarece un ofițer de poliție m-a avertizat că va interzice accesul manifestanților în Piața Prefecturii".*** Despre acest lucru, Vasile Chiru ne-a mai declarat: ***"Sindicatul nu-i poate opri pe muncitori, pentru că nu sindicatul, ci foamea a scos oamenii în stradă. Noi am comunicat deja la guvern că nu mai controlăm situația".*** **(Val GURALIUC)**

Suporterii echipelor de fotbal sînt tot mai violenți

Huliganii sîngeroși ai stadioanelor din România

■ ***ciocnirile între galerii au devenit un fapt obișnuit ■ recent, steliștii au devastat orașul Constanța ■***

După cum a informat MONITORUL, vineri, în cadrul conferinței de presă a clubului Dinamo, dl. ***Cornel Dinu*** a afirmat că dl. general ***Oțelea,*** comandantul clubului Steaua, a dezvăluit într-o ședință a FRF că după meciul Steaua - Rapid, din noiembrie 1994, un suporter stelist, în vîrstă de 15 ani, a fost înjunghiat mortal de către rapidiști. Incidentul a fost trecut sub tăcere de către poliție. Iată însă că luni seara, printr-un apel telefonic la postul bucureștean de radio "Total", un așa-zis suporter al Stelei a anunțat că va avea loc o "vendetta", și că suporterii rapidiști vor fi trecuți prin cuțit.

"Apelul" stelistului trebuie luat în seamă cu cea mai mare seriozitate, mai ales după cele întîmplate duminică la Constanța, cînd cei 800 de suporteri care au însoțit echipa militară la meciul de Cupă cu Portul s-au dedat la acte de vandalism stradal, distrugînd tonete și buticuri în drum spre gară. De altfel, se pare că poliția constănțeană a operat cîteva arestări, dar numai pentru a-i amenda pe huligani.

Și dinspre Giulești vin vești neliniștitoare. Suporterii rapidiști abia îi așteaptă pe cei din Pitești pentru a le plăti "datoriile" din turul campionatului. Aceiași suporteri ai Rapidului sînt "așteptați" spre finalul campionatului, nu tocmai cu pîine și sare, la Craiova, unde oltenii vor să răzbune "înfrîngerea" lor de după meci. Recent, comandantul poliției din Tîrgoviște ne-a declarat că a răsuflat ușurat după ce a aflat că Rapidul va juca doar un singur meci "în exil", în capitala județului Dîmbovița. "Bine că au meci cu cei de la Sportul, altfel ar fi trebuit să mobilizez întreg efectivul de cadre din județ. Studenții nu au galerie, deci o să fie liniște în tribune", a mai precizat comandantul poliției din Tîrgoviște. **(Lucian GHEORGHIU)**

SAFI
SA
SOCIETATEA DE ASISTENȚĂ FINANCIARĂ ȘI INVESTIȚII
FINANCIAL SERVICES AND INVESTMENT COMPANY

FONDUL PRIVAT DE PENSII

De luni pînă vineri,
între orele 9,00 - 18,00,
la Biroul SAFI IAȘI

Casa Modei (mezanin)

Relații la telefon **032/211727**
între orele 9,00 - 16,00

Anul trecut, la frontiera cu Republica Moldova

4000 de persoane au folosit pașapoarte false

■ *alte 200 de persoane au fost reținute pentru tentativă de trecere ilegală*

Autoritățile vamale și ale poliției de frontieră au stabilit că, în anul ***1994, 4.000 de persoane au încercat să treacă frontiera cu Republica Moldova, folosindu-se de pașapoarte false.*** Alte 200 de persoane au fost reținute pentru tentativă de trecere ilegală a frontierei de stat, iar pentru unsprezece dintre acestea s-au întocmit dosare penale. Granița a fost traficată, în ambele sensuri, de 3,18 milioane persoane și peste o jumătate de milion de mijloace de transport. Pentru activitatea de combatere a ilegalităților specifice la frontiere, 3.500 de grăniceri au fost recompensați de superiori, iar trei dintre aceștia (din care unul post-mortem) au fost decorați.

O mișcare politică așteptată

Partidul PL'93 a ieșit din Convenția Democratică

Comitetul Director al PL '93 a decis, luni seara, să recomande Consiliului Național nesemnarea noului protocol al CDR. Decizia a fost adoptată cu 10 voturi "pentru", între care cele ale liderilor partidului, ***Horia Rusu, Dinu Zamfirescu și Daniela Crăsnaru,*** președinta Consiliului Național, 6 "contra" (Sorin Pantiș, Dan Grigore, Crin Antonescu, Octavian Bot și doi lideri de filiale) și o abținere (Constantin Bălăceanu-Stolnici, președintele Senatului PL '93). Cel de-al treilea lider al partidului, Dinu Patriciu, a absentat de la ședința Comitetului Director, dar s-a pronunțat public împotriva semnării protocolului. Consiliul Național va adopta o decizie definitivă pe 11 martie. Liderul PL '93 Horia Rusu a afirmat, marți, că nu se teme de o scindare a partidului, în cazul în care Consiliul Național va decide ieșirea din Convenție. ***"Ca liberali, sîntem pentru libertatea de mișcare. În nici un caz nu vom percepe o taxă pentru trecerea frontierei",*** a declarat Rusu.

MONITORUL DE IAȘI

Pe neașteptate

A fost scumpită pîinea

Începînd de vineri, 23 februarie, S.C. PANGRAN S.A., principalul producător de pîine din Iași, a majorat prețurile cu amănuntul la o serie de sortimente de pîine. Astfel, pîinea "Ceahlău" cu greutatea de 500 gr, a fost scumpită cu 27%, de la 330 lei/buc, la 420 lei/buc. Sortimentul de pîine "Pariziana" (400 gr.) a fost scumpită cu 21%, noul preț fiind de 400 lei/buc, iar covrigii au fost scumpiți cu 61%, de la 105 lei/buc, la 160 lei/buc.

Directorul tehnic al S.C. PANGRAN, ***Ion Oglan (foto),*** a precizat că la baza majorărilor de preț la aceste specialități, care au prețuri aflate sub controlul guvernului, a stat ***creșterea prețurilor la o serie de materiale folosite în procesul de producție, dînd ca exemplu în acest sens scumpirea apei, de la 1 ianuarie 1995.*** **(Constantin PLOP)**

A fost înființat de curînd

Un post telefonic pentru cei care doresc informații despre prevenirea SIDA

În Iași, a fost înființat sîmbătă, 25 februarie a.c., ***un post telefonic la care persoanele care au nelămuriri privind infecția cu HIV și boala SIDA pot telefona pentru a afla amănunte.*** Inițiativa aparține Laboratorului de Educație pentru Sănătate, din cadrul Inspectoratului de Poliție Sanitară și Medicină Preventivă (IPSMP) Iași. În timpul zilei, la numărul de telefon 212729 va răspunde un cadru medical care va da explicații telefonic.

În timpul nopții, întrebările vor fi înregistrate, iar răspunsurile se vor da în ziarul "Monitorul" în fiecare săptămînă, în ziua de joi.

Medicul Daniel Mardare, de la Laboratorul de Educație pentru Sănătate, ne-a specificat faptul că pînă la ora actuală s-au primit 12 întrebări.

De asemenea, cîteva persoane au sunat, însă, după mesajul robotului telefonic, nu au pus nici o întrebare. ***"Scopul acestei acțiuni este de a informa în mod corect populația asupra infecției cu HIV și boala SIDA, sperînd ca în acest fel să se limiteze transmiterea ei"***, ne-a declarat medicul Daniel Mardare. **(S.A.)**

Un ziar și foarte multe interese

Mișcări surprinzătoare de trupe în războiul de la "24:ORE"

Adrian Rosentzweig, acționar al S.C. "24:ORE" S.R.L., ne-a informat că ***astăzi, la ora 12,00, se va întruni, la sediul societății, Adunarea generală a acționarilor.*** Potrivit acestuia, adunarea are drept scop clarificarea unor probleme organizatorice și de conducere. Adrian Rosentzweig a mai precizat că pe data de 16 februarie, Mihai Leoveanu (despre care am aflat din aceeași sursă că deține 51% din capitalul social prin cesionarea unor acțiuni din partea altor acționari) a trimis convocările necesare cu aviz de primire.

Dorian Obreja, actualul administrator, a menționat că știe numai din auzite despre adunarea generală de astăzi, întrucît nu a primit nici un fel de convocator. Pentru acest motiv, nici el și nici alți acționari care nu au primit convocările nu vor participa la întrunire.

Este foarte probabil ca, ***în cazul în care aceștia nu vor fi prezenți la această întrunire, ședința să fie amînată pentru data de 10 martie,*** cînd Mihai Leoveanu va reconvoca adunarea acționarilor. **(A.S.)**

CEASURI ELVEȚIENE FĂCUTE PENTRU GENERAȚII

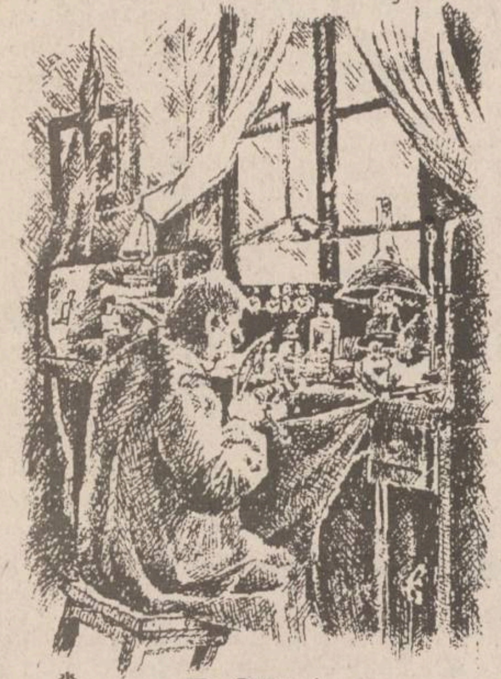

CANDINO DOXA TISSOT
LA RAIONUL DE BIJUTERII AL MAGAZINELOR **COLIERUL** (lîngă Tribunal), **VOGUE** și **COMPLAY** (din Botoșani)
zilnic: 10.00 - 17.00
Comenzi speciale sau informații: Firma **NEST**, 6600 Iași, Casa Modei (mezanin), tel. 032/ 117596

În spitalele ieșene

72 de persoane s-au îmbolnăvit de hepatită în urma unor transfuzii

■ *mulți bolnavi au adresat memorii de protest Ministerului Sănătății* ■ *ei nu au fost avertizați asupra riscurilor unor asemenea transfuzii de sînge* ■ *600 de indivizi sînt suspectați că au donat sînge infectat cu viruși hepatici*

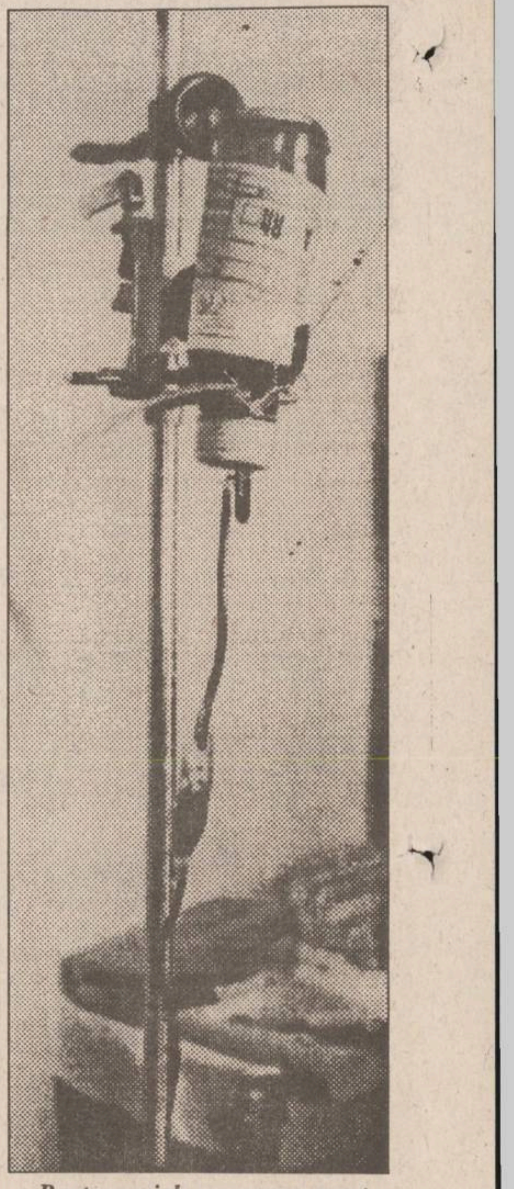

Pentru zeci de persoane, acest aparat reprezintă un coșmar

Centrul de Medicină Preventivă din Iași a depistat ***72 cazuri de hepatită post-transfuzională*** la cei 763 de bolnavi cu hepatită internați la Spitalul de Boli Infecțioase din Iași în 1994. Cei 72 de bolnavi au avut internări în alte spitale, unde au primit transfuzii de sînge sau derivate din sînge (plasmă) provenind de la ***Centrul de Recoltare și Conservare a Sîngelui din Iași.*** Din cele 72 de persoane, 13 prezentau anticorpi împotriva virusului hepatic C, prezență explicată de specialiști ca fiind o reacție de apărare a organismului, fiind foarte posibil ca acești bolnavi să fie purtători de viruși ai hepatitei C. În urma anchetelor epidemiologice efectuate pentru depistarea donatorilor de sînge infectat ***au fost suspectați șase sute de donatori ca fiind purtători de virusuri hepatice B și C.***

Deși de la 1 ianuarie în toate centrele de recoltare a sîngelui din țară testarea sîngelui pentru depistarea virusului hepatic C a devenit obligatorie, riscul apariției și altor bolnavi purtători ai virusului C nu a fost eliminat: "***Vor apărea și alți bolnavi cu hepatită C post-transfuzională, cu siguranță. Virusul are o perioadă de incubație de pînă la 6 luni. Un bolnav căruia i s-a făcut o transfuzie în decembrie 1994, cînd sîngele nu era controlat, va fi depistat în mai***", a precizat dr. ***Marin Helene Bîrhală***, de la C.M.P. Iași, care conduce anchetele epidemiologice privind hepatita post-transfuzională.

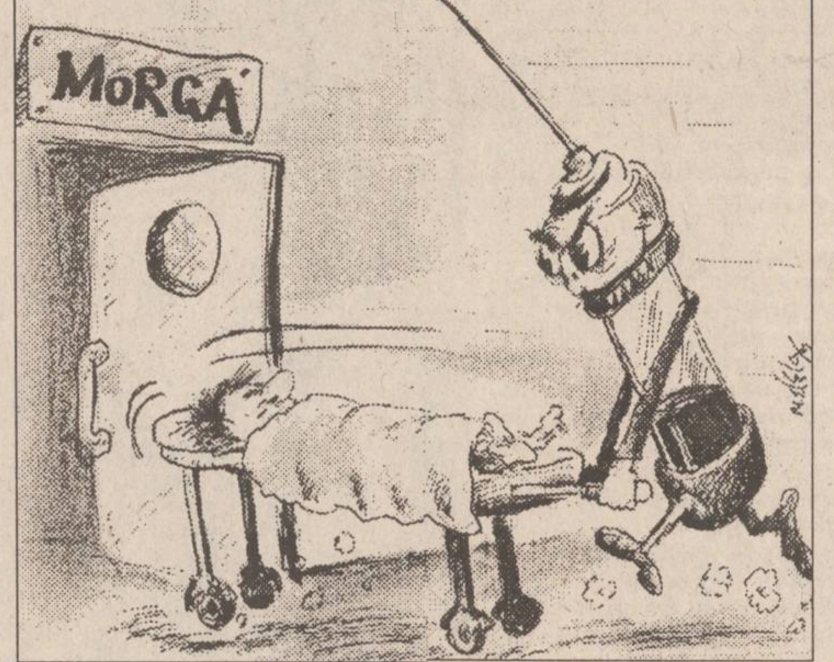

O mare parte dintre bolnavii care au fost infectați cu sînge provenind de la donatori purtători de virus C au trimis memorii la Ministerul Sănătății. "***Mulți dintre bolnavi par resemnați în fața acestei boli cumplite. Îi înțeleg, însă, pe cei revoltați, mai ales că lor nu li s-a prezentat riscul ulterior primirii unei transfuzii. Din păcate pentru acești bolnavi, în afară de acordarea asistenței medicale, nu se mai poate face nimic***", a subliniat dr. Bîrhală.

Dr. Constantin Scurtu, directorul Spitalului de Boli Infecțioase din Iași, a menționat că ***din cei 763 bolnavi cu hepatită, internați anul trecut în spital, 354 au fost cu hepatită de tip A, 266 cu hepatită B, iar restul de 143 cu "hepatită neprecizată"***. Dintre aceștia sînt înregistrați și mulți cu hepatită transfuzională, iar unii au fost diagnosticați ca avînd hepatită de tip C, deși cu siguranță, numărul lor este mult mai mare. În acest spital se pot depista, din cele cinci virusuri hepatice (A, B, C, D, E), doar primele două.

Hepatita C este o boală gravă, cu un risc de cronicizare ridicat (50-70% din cazuri), fiind o afecțiune de lungă durată și care poate degenera în ciroză hepatică.

Acești bolnavi sînt condamnați la o viață dură (regim alimentar de lungă durată), iar mulți dintre ei nu vor putea fi, practic, niciodată vindecați. Pînă la ora actuală, nu s-a descoperit un antibiotic care să distrugă virusul hepatitei C, căruia i s-a stabilit existența abia în urmă cu șase ani.

■ *15 cadre medicale au contractat hepatita în spital*

În 1994, la Spitalul de Boli Infecțioase din Iași au fost internate 15 cadre medicale cu hepatită (12 asistente și 3 medici). Dr. Constantin Scurtu, directorul spitalului, a precizat că este foarte posibil ca aceste persoane să se fi infectat cu virusul hepatic chiar în mediul unde lucrează.

Într-o situație asemănătoare sînt alte nouă persoane (o laborantă, o infirmieră, doi staticieni și cinci studenți UMF), care s-au îmbolnăvit fiind în contact cu bolnavii din spitale. Din cele 24 de cazuri, zece au fost de tip B, cinci de tip A, un caz confirmat de hepatită C și alte opt neprecizate, care, conform părerii dr. Scurtu, este foarte posibil să fie de tip C.

Specialiștii consideră că ***hepatita este boala cel mai des întîlnită în rîndul bolilor profesionale care afectează cadrele medicale,*** fiind de zece ori mai frecventă la personalul medico-sanitar decît la restul populației. Cu toate acestea, Laboratorul de Medicina Muncii din cadrul Centrului de Medicină Preventivă din Iași are înregistrate doar două cazuri de hepatită ca boală profesională.

"***Multora le este rușine să vină să declare boala la acest laborator. Cred că este vina directorului de spital, care nu comunică numărul cazurilor de îmbolnăviri. Există un articol în noua lege a medicinii preventive, privind bolile profesionale, care prevede amenzi de minimum cincizeci mii lei pentru directorii spitalelor unde se tratează bolile profesionale, în cazul în care aceștia nu comunică situația concretă***", a semnalat dr. Doina Ivanovici, șefa laboratorului. Unul din cazurile cele mai grave aflate în evidența acestui laborator este cel al unui medic de chirurgie maxilo-facială de la spitalul "Sf. Spiridon", care a fost infectat cu virusul hepatic B și ulterior, cu virusul hepatitei C. Acestui medic i s-a schimbat locul de muncă. **(Corina GRIGORAȘ)**

A început procesul crimei din cartierul Dacia

■ *Gheorghe Gînțu a recunoscut în fața judecătorilor că și-a ucis soția și că intenționa să o ucidă și pe mătușa acesteia*

Acuzat de omor și de tentativă de omor, ieșeanul Gheorghe Gînțu a fost adus ieri în fața Tribunalul Iași. În seara de 20 septembrie 1994, ***inculpatul și-a ucis soția, pe Lenuța Gînțu, și a încercat să o omoare și pe mătușa acesteia, Paraschiva Dănilă.*** În ziua respectivă, Lenuța Gînțu s-a deplasat la domiciliul conjugal din cartierul Alexandru cel Bun, însoțită de mătușa sa. Victima intenționa să-și ia cîteva obiecte personale și să întocmească un inventar al bunurilor din locuință. Cu cîteva zile în urmă, Lenuța Gînțu și-a luat fetița în vîrstă de 9 ani și s-a mutat la Paraschiva Dănilă, căreia i-a explicat că intenționează să divorțeze, soțul său începuse să bea, făcea scandal și de multe ori o lovise.

Cînd a ajuns acasă, victima a avut surpriza să-l găsească pe soțul ei stînd în bucătărie și bînd niște vodcă. După ce i-a spus că a intentat deja procesul de divorț, Lenuța Gînțu i-a cerut soțului să o ajute să facă un inventar al bunurilor. Cînd au ajuns în dormitor, Gheorghe Gînțu și-a rugat soția să rămînă acasă și să renunțe la divorț. Supărat de refuzul acesteia, s-a dus la bucătărie, a luat o secure și a lovit-o în cap de cîteva ori pe Paraschiva Dănilă, cu intenția de a o ucide. Femeia, însă, a ieșit în fugă din apartament, reușind să scape. Apoi agresorul s-a întors în dormitor și a lovit-o cu securea pe soția sa. În acest moment, în încăpere a intrat mătușa victimei care a încercat să-i ia apărarea Lenuței Gînțu. Soțul acesteia, însă, a ieșit, a luat din bucătărie un cuțit cu lama de 17 centimetri și s-a întors în dormitor. Paraschiva Dănilă a dispărut, agresorul a început să o lovească cu cuțitul pe soția sa, care se așezase pe un scaun. Văzînd că nici după loviturile de cuțit aceasta nu decedase, Gheorghe Gînțu a încercat să-i taie gîtul.

I s-a părut că victima încă mai mișcă și, hotărît să-i curme viața, a lovit-o de cîteva ori cu cuțitul și în abdomen. După ce a constatat că soția sa a decedat, Gheorghe Gînțu a încercat să se sinucidă, aplicîndu-și cîteva lovituri de cuțit în abdomen. Organele de Poliție, alertate de mătușa victimei, au găsit la fața locului un adevărat măcel. Asasinul încă mai era în viață. A fost transportat imediat la Spitalul de Urgențe, unde a fost operat și salvat. În fața instanței, ucigașul și-a recunoscut vina și a declarat că intenționa să o omoare și pe Paraschiva Dănilă pentru că aceasta a fost cea care a îndemnat-o pe soția sa să divorțeze. Conform declarațiilor inculpatului, Paraschiva Dănilă a "aranjat" să fie chemat la o secție de poliție din cartier, unde i s-a pus în vedere să înceteze cu scandalurile.

La termenul următor, de pe data de 18 aprilie, instanța va audia trei dintre martorii acuzării. **(Adina SCUTELNICU)**

Copiii nu mai sînt în siguranță nici la cursuri

Lucian Vasilache a fost bătut crunt în holul școlii

Luni, 27 februarie a.c., în jurul orei 11, mai precis în pauza mare, ***Lucian Vasilache (15 ani), elev al Liceului Economic nr. 1 Iași, a fost agresat pe holul școlii.*** În prezent este internat la Spitalul de Neurochirurgie, cu diagnosticul ***"contuzie cerebrală"***.

"Din ce mi-a povestit băiatul, am înțeles că la mijloc e vorba de o fată. Agresorul este Andrei Trocin, care a fost coleg cu Lucian pînă în clasa a VIII-a, la Liceul «Negruzzi». El repetă acum clasa a VIII-a. Mama sa lucrează în poliție, e maior, parcă", ne-a relatat Dumitru Vasilache, tatăl copilului bătut. "***Dl Vasilache mi-a povestit că acel băiat l-a mai căutat pe Lucian și acasă și la telefon. Copiii spun că a mai fost și pe la noi prin școală***", ne-a declarat prof. Aglaia Gervescu, director al Liceului Economic nr. 1. Domnia sa ne-a relatat și momentul agresiunii, bazîndu-se pe relatările colegilor de clasă ai lui Lucian. La sfîrșitul orei de engleză, Andrei T., însoțit de doi amici cu aspect "mai ciudat", l-a chemat pe Lucian pe hol. L.V. a primit întîi un pumn deasupra arcadei. Apoi, fiindcă a ripostat verbal, unul dintre "amici", înarmat cu un box, l-a lovit în bărbie, plesnindu-i buza. Alertați, în cele din urmă, din cauza cîtorva elevi care se apropiau cu intenția de a interveni, agresorii au fugit.

"***Cei trei indivizi au intrat pe ușa din spate, deschisă doar în această perioadă, deoarece sărbătorim «Zilele școlii» și sînt multe manifestări sportive în liceu. Nu am mai avut pînă acum o asemenea situație. Fiind însă vorba de un conflict mai vechi, a fost doar o întîmplare că agresiunea s-a produs în școală***", a mai adăugat prof. Aglaia Gervescu. **(Gynella PARFENIE)**

Copiii reptilă

(continuare din pagina 1A) După cum s-a plîns femeia, tărîța a devenit foarte scumpă - trei sute lei kilogramul - și deoarece își crește singură copiii, fiind lipsită de sprijinul soțului - trecut de cîțiva ani la Martorii lui Iehova - nu-i ajung banii să le aline suferințele băieților cu băile zilnice. Așa cum pot, cei doi băieți merg zilnic la școală și învață după puterile lor. Colegii îi mai lovesc uneori, reproșîndu-le că sînt sectanți, din pricina tatălui lor convertit. "***Nu sîntem sectanți. Ne-a făcut de rîs bărbatul ăsta al meu. La credință nu o să renunț niciodată, cu toate că Gavril mă ucide în bătaie să trec la Dumnezeul lui adevărat. La el renunț, dar la credință niciodată***" a afirmat femeia, revoltată că soțul ei pleacă cu săptămînile pentru a cîștiga noi adepți. Pe lîngă boala lor chinuitoare, pe care Viorica Butnariu se străduie să le-o oblojească așa cum se pricepe, cei doi băieți îndură și violența tatălui lor. După cum ne-au explicat medicii, ihtioza se transmite în general la băieți, pe linie paternă. Viorica Butnariu, care are două fete mari și sănătoase, și-a dorit băieți. După cum ne-a declarat chiar ea, un medic a avertizat-o că în cazul în care va avea băieți cu Gavril, afectat și el de boală, aceștia vor moșteni boala tatălui lor. Ea însă și-a iubit bărbatul, despre care afirmă că era "pîinea lui Dumnezeu" înainte de a trece la Martorii lui Iehova. "***De atunci parcă și-a spălat creierii. Toată familia lui - frate, soră, părinți - a trecut la sectă și sînt cu toții turbați că eu și cu copiii nu vrem să ne părăsim credința. Mă bate cu picioarele, mă scoate în curte. Am vrut să mă omor, da m-am gîndit la copii. Dacă nu-i mai îngrijesc eu, cu boala asta, cît o să sufere bieții băieți!***" s-a plîns cu amărăciune Viorica Butnariu. Și în ancheta socială întocmită de o comisie a Primăriei Miroslava este consemnat faptul că cei doi copii necesită îngrijire specială, iar tatăl lor, Gavril, nu oferă nici un sprijin material familiei sale de cînd a aderat la secta cu pricina. De la Primărie ni s-a precizat, de către primarul comunei, că, într-adevăr Viorica Butnariu se află într-o situație foarte dificilă. Din aceste motive s-a propus de către comisia Inspectoratului Teritorial pentru Handicapați să acorde un ajutor social mamei necăjite de teribila afecțiune incurabilă a băieților ei. De fapt, femeia nu are nimic cu credința bărbatului ei. Fiecare poate să creadă în felul lui, spune ea. Însă este îngrozită de blestemele lui și de faptul că o acuză că este stăpînită de demoni. Ea nu înțelege cum poate fi ea "Satana", ea care s-a îngrijit peste douăzeci de ani de copiii lor, crescîndu-i pe cei doi băieți, suferind alături de ei la chinurile îngrozitoare provocate de uscarea și căderea pielii, boală de care nu vor scăpa niciodată.

Cotidianul **MONITORUL**
scoate la concurs 2 locuri de
TEHNOREDACTORI
(grafică publicitară)
Experiența în grafică pe calculator
poate constitui un avantaj.
Pentru înscrieri, la sediul redacției ziarului MONITORUL
din str. Smîrdan nr. 5, camera 3.
Relații la telefon **172557**, zilnic între orele 9,00 - 15,00.

FRESCO
MADE IN ITALY
Reprezentanța
FRESCO
Iași
Str. Aleea Rozelor nr. 8
sc. B, et. II, ap. 12, telefon/fax 132607
vă oferă din stoc sau la comandă:
● CUPTOARE PIZZA ●
● VITRINE FRIGORIFICE ORIZONTALE ●
● DOZATOARE PENTRU SUCURI ȘI BERE ●

FUNDAȚIA SOROS ȘI
CONSILIUL BRITANIC
anunță deschiderea
Centrului Internațional de Limbi Moderne
luni, 6 martie 1995.
Înscrieri pentru cursurile de ENGLEZĂ GENERALĂ - copii și adulți, ENGLEZĂ SPECIALIZATĂ, ENGLEZĂ pentru EXAMENE - în strada Moara de Foc nr. 35, et. VIII. Telefon 252850, 252870, fax 252902

Str. Stejar nr.3 * IAȘI * Tel./fax 032/17.47.59, 17.79.91
OPEN SYSTEMS
OFERTĂ SPECIALĂ
Hewlett Packard
Imprimante HP DeskJet 520
Imprimante cu jet de cerneală, 600x300dpi, 3ppm.
Garanție 3 ani.
LIVRARE DIN STOC!

BOSCH
SCULE UNELTE DISPOZITIVE ACCESORII
PROFESIONALE
☎.FAX 032-137613

CONSILIUL JUDEȚEAN IAȘI
Direcția economică
Se reamintește agenților economici cu activitate de alimentație publică, că au obligația, conform H.G. 233/1992, să posede
certificat de clasificare pe categorii.
Relații suplimentare se obțin la serviciul comerț din cadrul Consiliului județean Iași, camerele 187 - 189 sau la telefonul 135060, interior 487 sau 251.

Cu concursul Prefecturii Iași

În Curtea Domnească a lui Ștefan cel Mare, de la Hîrlău, Malofei Filipov cultivă gogoșari și pătlăgele

■ *acesta asigura, în anii '50, traducerile între reprezentanții Primăriei Hîrlău și puterea sovietică* ■ *el face dovada proprietății terenului printr-un “act de vindere-cumpărare provizorie”* ■

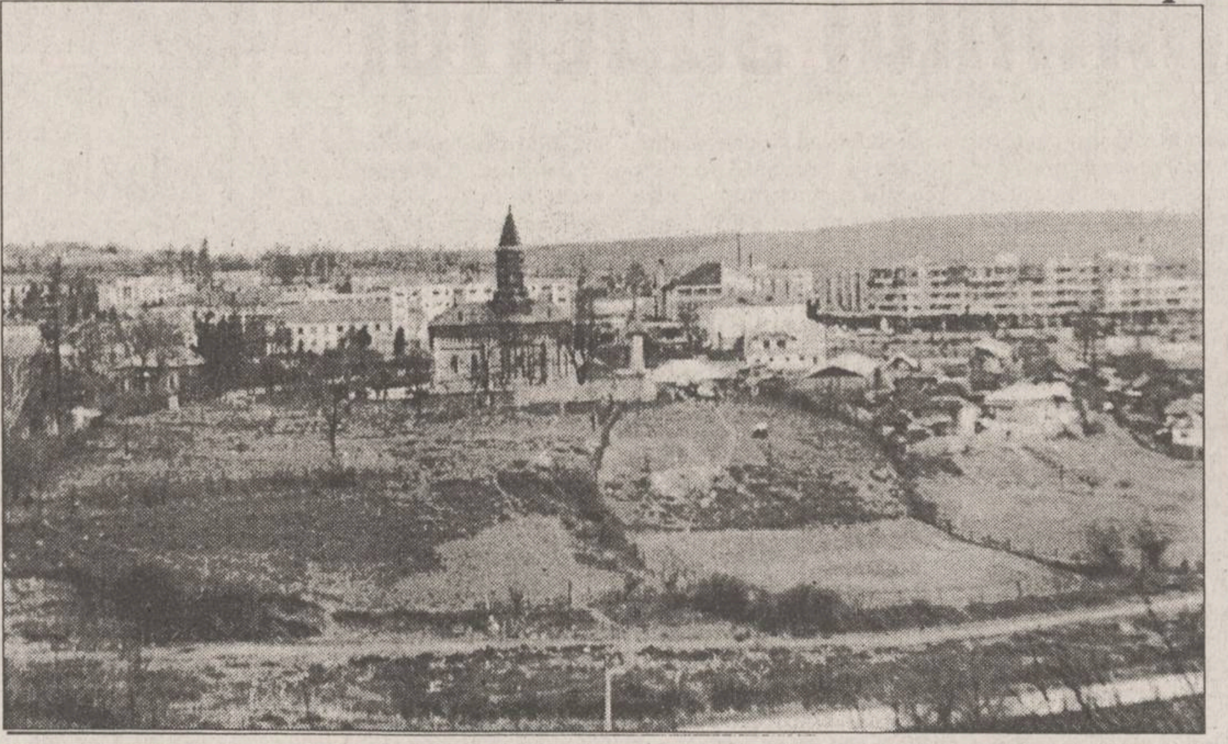

În fotografia din stînga se pot vedea terenurile din proprietatea parohiei “Sf. Gheorghe”. Sus, primarul orașului Hîrlău, Gheorghe Costache.

Legislația în vigoare, cu privire la protecția vestigiilor istorice, prevede ca terenurile în perimetrul cărora se află acestea să aparțină statului, constituindu-se în domeniu public. Cu toate acestea, există cazuri în care situri istorice de o valoare inestimabilă au trecut în proprietatea unor persoane fizice, o dată cu atribuirea terenurilor. Curtea Domnească de la Hîrlău, un ansamblu istoric cu o vechime de șase sute de ani, a fost afectată, în parte, de modul defectuos de aplicare al Legii fondului funciar.

Curtea Domnească de la Hîrlău a fost construită și fortificată, conform cercetărilor arheologice, în timpul domniei lui Ștefan cel Mare, iar cea mai veche construcție din cadrul acestui ansamblu o reprezintă vestigiile unei case de lemn, ridicată în timpul domniei lui Alexandru cel Bun. Biserica “Sfîntu Gheorghe”, din imediata vecinătate a Curții Domnești, a fost construită de Ștefan cel Mare în anul 1492 și pictată în timpul domniei lui Petru Rareș, în 1530. Asupra acestui ansamblu istoric și-a pus pecetea și domnitorul Radu Mihnea care, în anul 1624, a ridicat un palat în stil italian, chiar în interiorul Curții Domnești.

Toate aceste vestigii istorice care au făcut obiectul cercetărilor celor mai mari istorici români au fost atestate ca monument istoric în anul 1921, prin emiterea unui decret regal. La acea dată, ruinele Curții Domnești se aflau pe terenul parohiei “Sfîntu Gheorghe” și pe cel al Primăriei comunei Hîrlău.

Începînd cu 1948, au apărut o serie de acte care atestă proprietatea unor persoane privind terenul pe raza căruia se află vestigiile istorice. În baza acestor acte, Primăria Hîrlău a retrocedat unor persoane fizice terenul pe care se află o parte din ruinele Curții Domnești.

O parte din pămîntul parohiei “Sfîntu Gheorghe” a revenit lui *Malofei Filipov*, cetățean care asigura traducerile între reprezentanții Primăriei Hîrlău și puterea sovietică de atunci care supraveghea instalarea comunismului în țară, la începutul anilor ‘50. Malofei Filipov face dovada proprietății asupra terenului printr-un *“act de vindere-cumpărare provizorie”* (!), încheiat în 1959 și autentificat (!) de Sfatul Popular al comunei Hîrlău. Cu toate aceste mențiuni (actul respectiv nu este decît o zdelcă), Prefectura Iași susține faptul că *“actul este valabil”*, drept pentru care a aplicat o ștampilă pătrată cu inscripția *“Biroul de sesizări și reclamații”*. Cu acest act provizoriu de vindere-cumpărare, Malofei Filipov a obținut o adeverință de proprietate de la Primăria Hîrlău, a cîștigat un proces la Judecătoria Pașcani și a primit titlu de proprietate pentru jumătate de hectar de teren. Sub acest teren cultivat cu legume se află un bastion al zidului de incintă construit de Ștefan cel Mare în anul 1486.

Grigore Stavarache, vecin al lui Malofei Filipov, a făcut cerere pentru atribuirea unei suprafețe de circa șase sute metri pătrați. Cercetările arheologice din anul 1977 au stabilit faptul că, sub cotețele de animale ale acestuia, se află un demisol al Curții Domnești, precum și casa din lemn construită în timpul lui Alexandru cel Bun.

Ruinele porții de intrare în Curtea Domnească se află sub un depozit de mobilă al Cooperativei de Consum Hîrlău. În prezent, terenul acesta este revendicat de *Gheorghe Blănaru*, care, la data efectuării săpăturilor, nu deținea nici măcar în folosință pămîntul în discuție.

“În anii 1975-1977, cînd am lucrat pe șantierul arheologic de la Curtea Domnească, nu era decît casa lui Filipov și un bordei, în schimbul căruia proprietarul expropriat a primit un apartament. Terenul din jurul Bisericii “Sf. Gheorghe” era al Primăriei Hîrlău și închiriat ca lot în folosință. Adevăratul proprietar al Curții Domnești a fost Domnia și nimeni altcineva nu putea să dețină acest teren. Nici măcar regele ori președintele nu poate înstrăina acest pămînt”, a afirmat ***Stela Cheptea***, vicepreședinte al Comisiei Zonale a Monumentelor, Ansamblurilor și Siturilor Istorice Moldova.

Pentru a se evita situația existentă în prezent, Academia Română - filiala Iași a înaintat o serie de adrese către organele în drept a opri trecerea ruinelor în proprietate particulară. Chiar și Prefectura Iași a fost atenționată de către academicianul Cristofor Simionescu, în luna martie 1991, să constituie în domeniul public ruinele Curții Domnești, subliniind faptul că acele construcții ridicate recent de persoane fizice în vechiul perimetru al parohiei “Sfîntu Gheorghe” nu au nici o bază legală.

Discutînd cu primarul orașului Hîrlău, *Gheorghe Costache*, acesta a menționat că nu a știut nimic despre faptul că trebuia să acorde un perimetru de protecție, pe o rază de o sută de metri, în jurul ansamblului istoric. ***“Abia pe 22 februarie 1995 am primit de la București aceste instrucțiuni privind protecția monumentelor istorice. Totuși, terenul pe care se află ruinele va intra în administrarea parohiei «Sfîntu Gheorghe», iar noi vom da cetățenilor un alt pămînt, în compensație, în altă parte”,*** a subliniat primarul Gheorghe Costache.

În ceea ce privește cererea formulată de Grigore Stavarache, ingineri din cadrul Serviciului de Urbanism al Primăriei Hîrlău au afirmat că titlul de proprietate al acestuia va fi oprit, urmînd a se face alte măsurători, pe terenuri disponibile. **(Daniel NIȚOI)**

MONITORUL DE IAȘI

La solicitarea Guvernului, va începe

Recensămîntul analfabeților

Recent, Ministerul Învățămîntului a trimis către Inspectoratele școlare județene o adresă prin care se solicită acestora să efectueze un recensămînt al analfabeților. În adresa respectivă, inspectoratelor li se solicită:

1. Evidența nominală a persoanelor care nu au frecventat sau au abandonat școala pînă la vîrsta de 16 ani.
2. Evidența nominală a persoanelor care nu știu să scrie și să citească cu vîrste între 17 și 40 ani.
3. În funcție de situația rezultatelor, inspectoratele vor stabili unittățile de învățămînt unde urmează să se desfășoare activitatea instructiv-educativă cu persoanele analfabete.

Conform instrucțiunilor Ministerului Învățămîntului care, la rîndul lui, a primit ordin expres din partea Guvernului să se ocupe de problema alfabetizării, pînă la data de 30 aprilie a.c., inspectoratele școlare județene vor trebui să raporteze situația analfabeților. **(Dan FODOR)**

Avînd 40 milioane lei datorie

Societatea AGROCOOP a fost evacuată din două spații ale Primăriei

Ieri, în cursul dimineții, a avut loc acțiunea de evacuare a Societății Comerciale AGROCOOP din două spații aparținînd Primăriei Iași. Decizia a fost luată deoarece această societate are datorii mari (peste patruzeci de milioane lei) la plata chiriei. Demersurile în acest sens durează de peste o jumătate de an, însă îndeplinirea dispoziției de evacuare a fost posibilă numai în urma intervenției Poliției.

Menționăm că între S.C. AGROCOOP S.A. și R.A. LOCUINȚA a existat un contract de închiriere, care nu a mai fost, însă, prelungit, pentru spațiile deținute de S.C. AGROCOOP S.A., situate în strada Arcu nr. 85, la parterul blocului CL 13 și la magazinul alimentar aparținînd aceleiași societăți, din strada Străpungerea Silvestru nr. 33 blocul T 6.

Luni, 27 februarie, executorul judecătoresc al R.A. LOCUINȚA, Costică Soroceanu, a prezentat conducerii S.C. AGROCOOP somația de evacuare pentru ieri, 28 februarie. Directoarea S.C. AGROCOOP, Virginia Papov, a reclamat acțiunea Secției a doua de Poliție, care, dînd curs cererii directoarei, a retras sprijinul acordat executorului R.A. LOCUINȚA.

În legătură cu acest incident, executorul judecătoresc al R.A. LOCUINȚA, ***Costică Soroceanu***, ne-a declarat: ***“Astăzi, cu sprijinul organelor de poliție, ne-am prezentat, am încercat să facem evacuarea, însă a trebuit să intervină organele superioare din cadrul Poliției municipiului Iași, în final, chiar și dl. primar pentru a se ajunge la evacuare și a se da dispoziția că evacuarea este într-adevăr legală și că trebuie făcută”.***

După rezolvarea incidentului, angajații R.A. LOCUINȚA au reușit evacuarea spațiului din strada Arcu nr. 85, beneficiind și de sprijinul acordat de căpitanul ***Vasile Pintilie***, șeful Secției a doua de Poliție, care a intervenit în favoarea executorului. După ora 14,00 a început și evacuarea spațiului magazinului alimentar din strada Străpungerea Silvestru nr. 33, de data aceasta nemaisemnalîndu-se incidente. **(Edmond M.)**

Ca director al S.C.IAȘUL S.A.

Ioan Cozaru va avea un salariu de peste 600.000 lei

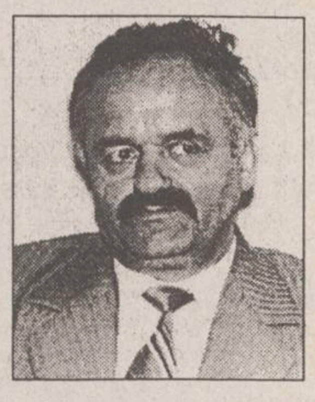

Ieri, în Sala Galbenă a Prefecturii, a avut loc o întîlnire între reprezetanții acționarilor nou-înființatei SC “Iașul - 20” SA și ***Ioan Amihăiesei***, președintele Consiliului Județean Iași. În cadrul întîlnirii, a fost ales, în funcția de director al SC “Iașul - 20” SA, ***Ioan Cozaru (foto)***, fostul director al RA “Locuința”. Din surse confidențiale, am aflat că salariul acestuia la nou-înființata societate comercială se va ridica la 632.000 lei, la care se va adăuga sporul de vechime. Societatea își va începe efectiv activitatea la data de 1 aprilie 1995, sediul acesteia fiind la etajul doi al RA “Locuința”, din strada Smîrdan nr.5. **(Edmond MACRI)**

Pentru a reduce tensiunile în rîndul profesorilor

Ministerul Învățămîntului face precizări în legătură cu salariul de merit

Recent, la Inspectoratul Școlar Județean Iași, s-a primit o adresă din partea Ministerului Învățămîntului privind “Acordarea salariului de merit pe anul 1995 în instituțiile de învățămînt”. Conținutul adresei respective este următorul:

“Pentru a asigura aplicarea completă a prevederilor H.G. nr.281/193 și pentru evitarea situațiilor neclare înregistrate în anul 1994, se fac următoarele precizări:

1. Numărul angajaților care beneficiază de salariu de merit nu poate depăși procentul de 15% din numărul total al posturilor prevăzute în statul de funcții al unităților de învățămînt.
2. Numărul de persoane rezultat prin aplicarea procentului de 15%, pînă la 1/3 va fi acordat pentru funcțiile de conducere (directori, directori adjuncți etc.), iar restul de 2/3 se va acorda pentru ceilalți salariați.
3. Un director poate primi salariu de merit numai dacă numărul angajaților din unitate care primesc salariul de merit este egal sau mai mare decît trei.
4. Acordarea salariului de merit și nominalizarea acestuia pentru directorii și directorii adjuncți va fi făcută de către Consiliul de administrație al I.Ș.J., la care, în mod legal, participă și reprezentanții sindicatelor județene.
5. Salariul de merit acordat directorului sau/și directorului adjunct se va scădea din numărul salariilor de merit ce revin unității școlare în care funcționează ca director.
6. La nivelul unităților școlare, stabilirea procentului și nominalizarea persoanelor pentru primirea acestora se va face în consiliul de administrație al unități, unde, în mod legal, participă și reprezentanții sindicatelor (dacă există organizații de sindicate).
7. Inspectoratele școlare județene vor lua măsuri ca pînă la data de 28 februarie a.c. să se încheie acțiunea de acordare a salariului de merit, pentru anul financiar 1995. Nerespectarea prezentelor precizări atrage, după caz, sancțiuni disciplinare, pecuniare sau penale”.

Precizăm că, la ora actuală, în unele unități școlare se înregistrează tensiuni puternice în rîndul cadrelor didactice, datorate modalităților de acordare a salariului de merit, după cum ne-au precizat surse sindicale. Problema salariilor de merit va fi pusă în discuție în cadrul ședinței cu directorii care se va desfășura la data de 8 martie, la sediul I.Ș.J. Iași. **(Dan FODOR)**

Familia care și-a pierdut apartamentul la CARITAS a renunțat la greva foamei

GREVA
FOAMEI
PENTRU LOCUINȚĂ

Începînd de luni, 27 februarie a.c., familia ***Avădanei***, compusă din cinci persoane, dintre care trei minori, cu vîrste cuprinse între 6 luni și 5 ani, se află în greva foamei în fața Primăriei municipiului Iași, solicitînd o locuință din fondul locativ de stat.

Familia Avădanei a deținut un apartament cu două camere, în strada Clopotari nr. 3, blocul 627, scara B, apartament 1, însă în luna iunie 1993 l-a vîndut pentru suma de 1,6 milioane lei, mutîndu-se la mama lui Vasile Avădanei, în cartierul Alexandru cel Bun, într-un apartament cu trei camere, unde locuiau alte 19 persoane (frați ai lui Vasile Avădanei, toți căsătoriți și cu copii și toți șomeri).

Din cei 1,6 milioane lei proveniți din vînzarea apartamentului, Vasile Avădanei a depus 1,5 milioane lei la jocul de întrajutorare CARITAS, sperînd să se îmbogățească peste noapte. Sistemul dînd faliment, familia a rămas și fără apartament, și fără bani. Avînd în vedere riscul la care erau supuși cei trei minori, din dispoziția primarului Constantin Simirad, ieri, la ora 12,30, s-a deplasat la fața locului, o echipă de la Comisia de Ocrotire a Minorilor, subordonată Primăriei care, sprijinită de un echipaj de Poliție, a încercat luarea spre îngrijire și încredințarea minorilor unor instituții de stat de ocrotire a minorilor (Casa de copii preșcolari din strada Primăverii și Leagănul de copii din Tătărași). Refuzînd să cedeze copiii, familia Avădanei a anunțat că renunță, pentru un timp, la acțiunea protestatară, ea urmînd însă să fie reluată zilele următoare.

În legătură cu acest caz, ***Constantin Simirad***, primarul Iașului a declarat: ***“Ceea ce a făcut această familie consider că este un act de inconștiență, avînd în vedere că au luat părtași la acțiunea grevistă și copiii. Pentru a nu le pune viața în pericol am dat dispoziție ca specialiști din cadrul Comisiei de Ocrotire a Minorilor să vină la fața locului pentru a lua copiii și a-i încredința, pe perioada cît părinții se află în grevă, unor instituții specializate de ocrotire”.*** **(Edmond MACRI)**

S.C. COMPAN S.A. Iași
Șos. Moara de Foc nr. 2
compan IAȘI
achiziționează
GRÎU
corespunzător produselor de panificație,
în cantități de peste 1.000 kg,
la prețul de 240 lei/kg.

SC
INFOSTART
SRL
Executăm rapid și ieftin
reparații și amenajări interioare
pentru apartamente, birouri, spații locuibile.
Plata în rate, specialiști cu înaltă calificare, materiale de import.
Sunați acum pentru programare la telefon
114086.

În curînd...
conține Monitorul Expres
NORD-EST
MAGAZIN
un univers fabulos care așteaptă să fie descoperit

ELVILA international
Mobilă nobilă
Extrem de avantajos
PLATA ÎN RATE
Expoziție
etajul I al magazinului
SUPERCOPOU
tel. 032/11.22.20, 211014
Depozit: Str. Grăniceri nr. 3-9 (depozite COMAT-în spatele Unității de Grăniceri Manta Roșie)
PROGRAM DEPOZIT: zilnic 9.00-17.00, sîmbăta 9.00-13.00.

RADIO NORD-EST
RADIO NORD-EST IAȘI
72,44 FM - STEREO
Radio NORD-EST organizează concurs pentru ocuparea unor posturi de
ANIMATORI
Condiții:
● voce plăcută ● spontaneitate și simțul umorului ● cunoștințe minime de limba engleză ● eventuala experiență poate constitui un avantaj.
Cererile, însoțite de o motivație și un curriculum vitae vor fi depuse la sediul Radio Nord-Est din Bd. Copou nr. 3, pînă pe data de 10 martie 1995.
NU EZITAȚI! CONCURAȚI, CÎȘTIGAȚI ȘI... PREZENTAȚI!

MONITORUL INTERN

În Norvegia

Gen. col. Dumitru Cioflină a asistat la o aplicaţie a forţelor NATO

Gen. col. Dumitru Cioflină a asistat la aplicația forțelor NATO desfășurată în Norvegia. Exercițiul "Strong Resolve 1995", efectuat în perioada 26 februarie - 10 martie, simulează un conflict izbucnit între două state, de la începutul situației de criză și pînă la finalizarea ei. Șeful Statului Major General al Armatei Române a asistat la acest exercițiu în primele două zile, 26 și 27 februarie. El a declarat luni, la sosirea pe Aeroportul militar Otopeni, că ***"această aplicație este o premieră nu din punctul de vedere al numărului de forțe - oricum impresionant, reunind 20.000 de militari -, ci din punctul de vedere al concepției de desfășurare".*** La exercițiu au participat forțe și mijloace militare de toate categoriile, aparținînd unor state membre ale NATO: Canada, SUA, Marea Britanie, Norvegia, Olanda, Danemarca, Germania, Italia. Primele cinci zile sînt destinate intrării în dispozitiv a trupelor. Teritoriul norvegian a fost împărțit în două state ipotetice: în nord forțele albe, care au tendințe de expansiune teritorială asupra sudului, aparținînd forțelor verzi. Perioada de criză a fost simulată după modelul celor din contextul internațional actual, incluzînd și mesaje ONU de reglementare pe cale pașnică a situației. În intervalul de criză de 7-10 zile, forțele armate sînt aduse și amplasate în zonă. Conform concluziilor prezentate de oficialii alianței, primele unități militare sînt gata de acțiune în cîteva ore, majoritatea trupelor în două zile, iar totalul forței militare - aviație, trupe de uscat, marină - în șapte zile. General-colonel Cioflină a vizitat batalionul logistic al forțelor verzi și un spital de campanie de foarte mari dimensiuni (250 de paturi). În a doua zi a vizitei, invitaților le-au fost prezentate nave de luptă și nave-comandament, care puteau ține legătura cu nave din Pacific, Atlantic, Marea Mediterană și Oceanul Indian. În acest scenariu nu este indicat și învingătorul, care va fi stabilit în funcție de deciziile luate pe parcurs de către comandanții celor două forțe. Gen. col. Cioflină a remarcat în special seriozitatea pregătirii tuturor celor implicați, precum și importanța acestei acțiuni în care, pentru prima dată, ***"NATO își manifestă atribuțiile în calitate de alianță multinațională".***

În cadrul Acordului "Cer deschis"

Militarii unguri execută un zbor de observare deasupra României

Pentru prima dată, în cadrul *Acordului "Cer deschis"*, o echipă militară din Republica Ungară execută un zbor de observare deasupra teritoriului României, în perioada 28 februarie - 3 martie. Acest zbor, ce va avea loc în baza acordului dintre guvernele celor două state, este primul dintr-o serie de patru misiuni planificate pentru anul în curs. În cadrul regimului de "Cer deschis", piloții și experții militari români au efectuat deja o misiune de observare a teritoriului ungar, în ziua de 22 februarie.

În urma investigațiilor Inspectoratului General al Poliției

Directorul general al Casei de Ajutor Românesc - Vîlcea este cercetat pentru gestiune frauduloasă

Inspectoratul General al Poliției a anunțat marți că ***Florin Moldovan, directorul general al Casei de Ajutor Românesc - filiala Vîlcea,*** este cercetat sub acuzația de gestiune frauduloasă. Potrivit sursei citate, urmărirea penală este efectuată de ofițeri ai Biroului de combatere a criminalității economico-financiare Rîmnicu-Vîlcea. ***Florin Moldovan,*** în vîrstă de 25 de ani, este învinuit de însușirea sumei de 9.500.000 lei, provenită din încasări, și folosirea ei în scopuri personale.

Pentru 15.000 lei

Un paznic de la "Timpuri Noi" este acuzat că a permis sustragerea de aluminiu, în valoare de 45 milioane lei

Pentru bonuri și sume de bani totalizînd 15 mii lei, paznicul Ion Neagu a permis unui grup de persoane să sustragă de la "SC Timpuri Noi" SA subansamble, piese și lingouri din aluminiu, în valoare de 45 milioane lei. IGP a mai informat marți că polițiștii Secției a 11-a i-au depistat pe hoții care, cu acordul paznicului, în perioada august 1994 - februarie 1995, au furat din depozitele societății o cantitate de șase tone de aluminiu. Bucureștenii Radu Valentin (43 ani), Florea Vasile (48 ani), Desrobitu Aurel (34 ani), Suriu Constantin (47 ani), Fustea Sândel (37 ani) și Ionescu Leana (37 ani) sînt cercetați în stare de arest preventiv.

MONITORUL vine în sprijinul candidaților la studenție

Probele pentru concursul de admitere din acest an în învățămîntul superior

(continuare din numărul de ieri)

45. Profilul ARTE PLASTICE și DECORATIVE (numai specializările PICTURĂ, SCULPTURĂ, GRAFICĂ, ARTĂ MURALĂ, ARTE TEXTILE - TAPISERIE-CONTEXTURI; MODĂ-IMPRIMEURI, CERAMICĂ-STICLĂ-METAL, SCENOGRAFIE)

- Istoria artei românești moderne și contemporane (scris)

- Desen (practic)

- Culoare sau Modelaj (la alegerea candidatului sau, după caz, potrivit metodologiei de concurs a fiecărei instituții organizatoare) (practic)

- Interviu cu candidatul, care va prezenta în fața comisiei 10 lucrări executate anterior concursului și 5 lucrări executate în timpul concursului, care să ilustreze preocupările candidatului în domeniu (practic - oral)

46. Profilul ARTE PLASTICE și DECORATIVE (numai specializarea FOTO-VIDEO-PROCESARE COMPUTERIZATĂ A IMAGINII)

*Etapa I - eliminatorie**

- Comentariu din punct de vedere estetic și tehnic a trei fotografii sau pe o secvență de film video (potrivit metodologiei de concurs a fiecărei instituții organizatoare) (oral)

- Pregătirea unei imagini fotografice pe o temă indicată de comisie sau elaborarea unui decupaj pentru imaginea unui film video pornind de la o temă dată, folosind aparatura și recuzita indicată de comisie (potrivit metodologiei de concurs a fiecărei instituții organizatoare) (practic)

Etapa a II-a

- Desen (practic)

- Compoziție - Culoare (practic)

47. Profilul ARTE PLASTICE și DECORATIVE (numai specializarea DESIGN)

- Test: noțiuni generale de fizică, psihologie, istoria artei, desen tehnic (scris)

- Desen (practic)

- Compoziție - Culoare (practic)

- Schiță de proiect pe o temă indicată de comisie (practic)

- Interviu cu candidatul, care va prezenta în fața comisiei maximum 20 de lucrări care să ilustreze preocupările candidatului în domeniu (practic - oral)

48. Profilul ARTE PLASTICE și DECORATIVE (numai specializarea CONSERVAREA și RESTAURAREA OPEREI DE ARTĂ)

- Desen (practic)

- Culoare (practic)

- Istoria artei europene și românești (scris)

- Noțiuni generale de chimie (potrivit programei de concurs afișată al instituția organizatoare) (scris)

- Interviu cu candidatul, care va prezenta în fața comisiei maximum 20 de lucrări care să ilustreze preocupările candidatului în domeniu (practic - oral)

49. Profilul ARTE PLASTICE și DECORATIVE (numai specializarea ISTORIA și TEORIA ARTEI)

- Istoria artei europene și românești (scris)

- Istoria artei europene și românești (oral)

- Traducerea unui text de specialitate dintr-o limbă străină (engleza, franceza, germana, rusa - la alegere) în limba română* (scris)

50. Profilul ARTE PLASTICE și DECORATIVE (numai specializarea PEDAGOGIA ARTEI - profesor de desen)

- Istoria artei europene și românești (scris)

- Desen (practic)

- Culoare sau Modelaj (la alegerea candidatului sau, după caz, potrivit metodologiei de concurs a fiecărei instituții organizatoare) (practic)

- Interviu cu candidatul, care va prezenta în fața comisiei 10 lucrări executate anterior concursului și 5 lucrări executate în timpul concursului, care să ilustreze preocupările candidatului în domeniu (practic - oral)

Notă: Conținutul probelor de concurs, tematica, bibliografia, modalitatea de examinare și notare, precum și orice alte detalii privind concursul de admitere la profilul ARTE PLASTICE și DECORATIVE (pozițiile 45-50 incl.) se afișează la instituțiile organizatoare.

51. Profilul MUZICĂ

A. INTERPRETARE INSTRUMENTALĂ; Profesor de instrument

Etapa I - eliminatorie

- Proba interpretativă (practic)

Etapa a II-a

- Proba instrumentală (practic)

- Citire la prima vedere (practic)

- Teoria muzicii - Istoria muzicii - Forme muzicale - Solfegiu - Dictat muzical - Armonie. (practic - scris și oral)

B. CANTO; Profesor de canto

Etapa I - eliminatorie

- Proba vocală (practic)

Etapa a II-a

- Teoria muzicii - Istoria muzicii - Solfegiu (practic - oral)

- Proba de interpretare (practic)

C. REGIE DE TEATRU MUZICAL

Etapa I - eliminatorie

- Proba de aptitudini și cunoștințe muzical-dramatice (practic)

Etapa a II-a

- Susținerea concepției regizoral-interpretative a unei scene de operă sau operetă (practic)

(continuarea în numărul de mîine)

**** Se notează cu "admis" sau "respins".***

**** Cu aprobarea rectorului se poate susține concurs și la o altă limbă străină.***

Întîlnită doar în sistemul de drept anglo-american

Curtea cu juri, o alternativă pentru sistemul juridic românesc

Curțile cu juri, care au funcționat și în România pînă în anii 1920, își mai exercită în momentul de față atribuțiunile numai în sistemul de drept anglo-american. Curțile cu juri dezbat și în prezent numai cazurile penale foarte grave și care intră, prin lege, în competența acestei instanțe. Este obligatoriu ca, printr-o procedură prealabilă, inculpații care urmează să intre în procese de acest gen să se declare nevinovați.

Alcătuirea unei Curți cu juri este cea obișnuită: judecător, procuror (numit și avocat al acuzării) și avocat al apărării (apărătorul inculpatului), cărora li se adaugă un număr impar de jurați. Acești jurați, a căror număr diferă în funcție de țară și chiar de stat (în SUA), sînt aleși de judecătorii speciale din rîndul cetățenilor cu o conduită și o moralitate ireproșabilă. În fața acestora procurorul și apărătorul administrează probele, iar inculpatul își motivează infracțiunea. În final, jurații pronunță dacă, din punctul lor de vedere, inculpatul este sau nu vinovat, iar judecătorul, în funcție de verdictul lor, încadrează juridic fapta săvîrșită de inculpat și stabilește pedeapsa. Trebuie spus că jurații nu au studii juridice, aprecierile lor ghidîndu-se numai după propriul lor cod moral. Pe toată durata procesului, jurații sînt izolați de societate. Părerile lor nu trebuie influențate de mass-media și nici de părerile cunoștințelor sau chiar ale rudelor. Există țări în care un inculpat poate fi achitat de o crimă, un viol ori de altă faptă penală foarte gravă numai pe baza verdictului dat de majoritatea simplă a juraților.

Dar sînt și sisteme de drept în care toți jurații trebuie să adopte aceeași poziție. De exemplu, într-un stat în care funcționează această regulă, dacă există un singur jurat care îl consideră pe inculpat vinovat de fapta comisă, iar restul de, să zicem, zece jurați îl achită, procesul nu este finalizat. Cei zece jurați dezbat cazul împreună cu cel de-al unsprezecelea, pînă ajung la o concluzie comună. S-au văzut cazuri în care un singur jurat i-a convins pe toți ceilalți că hotărîrea lor nu este corectă. În aceste cazuri, abia după ce toți jurații au adoptat un punct de vedere comun judecătorul poate pronunța sentința.

Unul dintre cele mai cunoscute procese soluționate într-o Curte cu juri, este fără îndoială, cel al Lorenei Bobbit, femeia acuzată de vătămarea corporală gravă a soțului ei, John Wayne Bobbit. Aceasta pur și simplu a tăiat penisul soțului ei, după care i l-a aruncat pe un teren viran. În fața juraților, inculpata și-a justificat fapta afirmînd că a acționat în acest mod datorită tensiunilor acumulate în timpul căsniciei. Procesul a fost intens mediatizat de canale de televiziune din întreaga lume. După cîteva luni de dezbateri, jurații au considerat-o pe Lorena Bobbit nevinovată, iar judecătorul a achitat-o. **(Adina SCUTELNICU)**

Parlamentarii nu-l agreează pe Cico Dumitrescu ca ambasador al României

■ ***"Vrem să-l informăm pe ministrul de Externe că nu mai dorim să avem de-a face cu persoane cu un trecut ca acela al ultimilor candidați", a precizat deputatul PAC Vasile Popovici***

În mod normal, astăzi ar trebui să fie audiați la ***Comisia de politică externă a Camerei Deputaților*** d-nii Cico Dumitrescu și ceilalți ex-diplomați care au fost propuși în urmă cu două săptămîni pentru posturi de ambasadori. Dl deputat *Vasile Popovici* (PAC) ne-a declarat că nici un membru al comisiei nu agreează aceste propuneri și în acest sens au solicitat ministrului de Externe, dl. ***Teodor Meleșcanu,*** o întrevedere pentru clarificarea situației. Deși nu a fost stabilită data întrevederii, se pare că audierea de astăzi va fi suspendată. ***"Vrem să-l informăm pe domnul ministru că nu mai dorim să avem de-a face cu persoane cu un trecut ca acela al ultimilor candidați. Sper să găsim înțelegere"***, a precizat dl Popovici. Reamintim că dl Cico Dumitrescu și ceilalți candidați au avut o bogată activitate diplomatică sub Gheorghe Gheorghiu-Dej și Nicolae Ceaușescu și, în plus, sînt bănuiți că ar fi colaborat cu Securitatea. **(Mihaela CRISTEA)**

În strada Dăncinescu nr. 5

Cadavrul unui bătrîn a fost descoperit după cinci zile

Cadavrul lui ***Neculai Damaschin,*** de 77 ani din Iași, a fost descoperit abia după cinci zile de la deces. Vecinii spun că bătrînul trăia singur și rareori era vizitat de un nepot, fost grefier la Tribunalul din Iași. Neculai Damaschin locuia în partea din spate a casei, iar camerele dinspre șosea aparțin familiei Sîrbu, cu care se afla în conflict de mai mulți ani. Vecina decedatului, Silvia Sîrbu, ne-a declarat că deși nu se agrea cu bătrînul se salutau aproape zilnic cînd acesta trecea prin curte. ***"Joi, a fost ultima zi cînd l-am văzut. De sîmbătă la mine în casă miroase a hoit și am presupune că Neculai Damaschin este mort în casă".*** Aceeași persoană, ne-a precizat că nepotul bătrînului a venit duminică să hrănească animalele din curte, presupunînd că Neculai Damaschin este plecat la București, unde a locuit pînă la pensionare. A doua zi, nepotul a revenit și i-a spus vecinei: ***"Am impresia că bătrînul este mort. Va trebui să sparg ușa".*** Silvia Sîrbu ne-a mai relatat că în aceeași zi, după ce a constatat decesul, nepotul a anunțat secția de poliție din Tătărași. ***"Au venit doi polițiști, care au fotografiat cadavrul. Știu că bătrînul era căzut pe pat și foarte umflat. Cred că începe să se descompună și i se scurgea un lichid roșietic din cap. Nu i-am aprins măcar o lumînare".*** De la secția de Poliție din Tătărași, am aflat că bătrînul era cardiac și nu sînt suspiciuni de omor. **(Anca ALEXANDRU)**

Incendiu în comuna Ruginoasa

În urmă cu două zile, în comuna Ruginoasa, din neatenția unui sătean, a izbucnit un incendiu ce a pus în pericol locuința lui ***Mihai Matei.*** În data de 27 februarie, ***Mihai Cojocaru,*** de 58 de ani, din Ruginoasa, a dat foc la niște gunoaie, în curtea casei cumnatei sale, și, datorită vîntului, focul s-a extins la furajele lui Mihai Matei, vecin cu acesta. În urma incendiului, au ars coceni și fîn în valoare de trei sute mii lei. Focul a fost stins de către pompierii civili din Pașcani. Nu au fost înregistrate victime. **(Anca ALEXANDRU)**

Societate comercială

caută spre închiriere depozit marfă, 30 - 50 mp, de preferință zona centrală.

Relații la telefon
211808,
212050,
orele 8,00-16,00.

RYOBI *polizoare unghiulare*

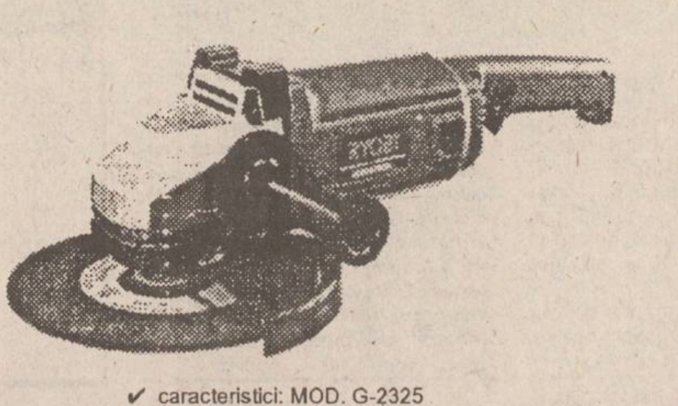

✔ caracteristici: MOD. G-2325
✔ putere: 2000 W
✔ turație: 6500/min
✔ adîncime de lucru: 230 mm

ALFA CIVIC
Șos. Națională 198, bl. B
sc. A, et. 7, ap. 26
CP 765, CP 3
6600 Iași, Romania
Tel/Fax: (40)-32-13.76.13

unelte ■ scule ■ dispozitive ■ accesorii ■ aparate electrice ■ instalații ■ adezivi ■ coloranți ■ abrazivi

AVATTI *Industries* SRL
Str. Tătărași 60-62 Iași, ☎ 17.40.54

proiectează și execută

amenajări interioare

(tavane false, pereți despărțitori, placări în sistem GIPS-CARTON)
→ prețuri imbatabile
→ durata de execuție de 5 ori mai mică decît prin procedee umede
→ ambianța la standarde ocidentale

TIMPUL COSTĂ BANI!

LIVIUS *În lumea calculatoarelor, aveți nevoie de un prieten !*
Str. Fătu nr. 1A 6600 IAȘI-ROMÂNIA
telefon 032/11.22.21, fax 032/11.22.21

Calculatoare **HiTech** Monitoare **PHILIPS**
Imprimante: **EPSON, SEIKOSHA, OKI**
Harddisk-uri **Western Digital, Seagate**
Programe de contabilitate **CIEL**
Componente, accesorii, consumabile

Prețul corect al calității fără compromis asupra serviciilor !

LIVIUS, telefon / fax: 11.22.21

S.C. BURSA MOLDOVEI S.A
Piața Unirii nr. 5

AGENȚIILE BURSIERE active în BURSA MOLDOVEI Iași

1. AGROINDUSTRIALA BUCIUM SA Iași	tel. 032/137519
2. ANSILV SRL Bacău	tel. 034/112059
3. ANTIBIOTICE SA	tel. 032/211010
4. ASBEER SA	tel. 032/251200
5. IAȘICON SA	tel. 032/177443
6. L.C.P. SRL	tel. 032/270499
7. NORD-EST GROUP SRL	tel. 032/172557
8. PANGRAN SA	tel. 032/130120
9. SCHIC SNC	tel. 032/112424
10. SENATOR SRL	tel. 032/250235
11. SOREX SRL	tel. 032/140978
12. UNIREA SA	tel. 032/233000
13. UNIVERSAL LD	tel. 032/116831
14. ZIMBRU SA	tel. 032/137682

Vă invităm să vă adresați acestor agenții bursiere pentru contracte de reprezentare în vederea tranzacționării în Ringul Bursei Moldovei Iași, a mărfurilor oferite/cerute de dv. La solicitarea dv. brokerii Angențiilor Bursiere, vă pot vizita la sediul firmei dv.

BURSA MOLDOVEI Iași oferă prin brokerii proprii posibilitatea tranzacționării de mărfuri în ringurile burselor din Constanța, București, Arad, Timișoara, Brașov, Slobozia, Cluj. Prin Agențiile noastre bursiere clienții au acces la informații de preț, cantități de mărfuri, cotații bursiere, oportunități de afaceri.

LABORATORUL DE ANALIZE al Societății PROFAMILIA

efectuează toate analizele de laborator
(hematologie, biochimie, bacteriologie, imunologie),
în condiții ultramoderne cu un personal
de înaltă calificare.
De asemenea,
se lucrează în regim de urgență
test de diagnostic pentru sarcină,
al cărui rezultat îl primiți în 10 minute.

Str. Chișinăului nr. 11C, sc. D, parter. Tel. 230431
Program zilnic 7⁰⁰-17⁰⁰, sîmbătă-duminică 9⁰⁰-11⁰⁰.

S.C. BURSA MOLDOVEI S.A
IAȘI
PREOFERTARE BURSIERE

CONGELATOARE cu plata în rate
120 l - 410.000 lei; 160 l - 505.000 lei; 210 l - 570.000 lei
FRIGIDERE ARCTIC cu plata în 3 rate, 240 l - 440.000 lei
VIN SPUMANT 0,750 l - 3.100 lei/sticl **
ROM MARTINEZ 0,5 l - 2279 lei/sticla *
PALINCĂ - 0,5 l - 2279 lei/sticla *
OREZ bob rotund 800 lei/kg, fără TVA
ARPACAȘ 475 lei/kg, fără TVA
ULEI alimentar 0,5 l - 869 lei/sticla
HALVA 1 kg, sau 0,5 kg - 1995 lei/kg
O gamă foarte diversă de conserve de: mazăre boabe, fasole tăiată, ghiveci în bulion, vinete în bulion, ciuperci în saramură, muștar de masă, compot fructe, dulceață, gem, sirop vișine. Mirodenii (piper negru, usturoi fulgi și pulbere, morcov deshidratat, maghiran)
PARCHET FAG - 13.500 lei/mp
PARCHET DE STEJAR 18-23.000 lei/mp
VINURI DE VINOTECĂ, sticle de 750 ml: VIN ALIGOTE, 1986 - 3482 lei sticla (50.000 sticle); VIN FETEASCĂ, 1986 - 3482 lei/sticla (50.000 sticle); VIN ROESLING, 1988 - 2828 lei/sticla (40.000 sticle).
VINURI DE MASĂ ȘI SELECȚIONATE, prețuri între 840 - 980 lei/sticla 1l, 1010-1490 lei/sticla de 0,750 l.
DEȘEURI DE ALUMINIU, 1 to., preț deschidere - 1600 lei/kg.
SACI DE RAFIE (utilizat), 100 buc. preț deschidere - 350 lei/buc.
ZAHĂR, 500 to, preț deschidere, 803 lei/kg.
BUTOI ALUMINIU, 50 l, preț deschidere: 37.000 lei
BUTOI ALUNINIU, 100 l, preț deschidere - 55.000 lei
PIELICLE tăbăcite, suprafață utilă 40 cmp/buc., 400 buc./kg, preț 32.000 lei/kg.
ȘROT furajer, SOIA, 500 to., 580 lei/kg (preț deschidere).
INSTALAȚIE DE ÎMBUTELIAT BERE, 6000 l/h, 1981, preț deschidere - 13 milioane lei.
INSTALAȚIE DE ÎMBUELIAT BERE 6000 l/h, 1975, preț deschidere - 13 milioane lei.
GRAJD CONSTRUIT DIN CĂRĂMIDĂ - s=600 mp și teren aferent 2400 mp total, preț deschidere 55 milioane lei.
Oferta este valabilă pînă în 9.03.1995.
Prețurile nu includ TVA (cu excepția celor cu *)

Se primesc oferte pentru: deșeuri de aluminiu, nichel, crom, bronz, alamă, origine CSI și deșeuri feroase.

Relații la sediul firmei din Piața Unirii nr. 5, la telefon
032/211808, 212050, sau prin Agențiile noastre Bursiere

În urma valului de greve din țară

CNSLR-Frăția a lansat asaltul final pentru majorarea salariilor

■ *ieri, la București, Federația sindicatelor din morărit și panificație a organizat un marș de protest*

CNSLR Frăția, cea mai mare confederație sindicală din România, a lansat luni un program de luptă sindicală numit "Forța realității", al cărui obiectiv este obținerea în acest an a unei majorări a salariului real cu 10-12% față de 1994. Sloganurile acestui program sînt: ***"Salarii după costul vieții!"*** și ***"Nu vă irosiți în acțiuni singulare!"*** De altfel, în ultima perioadă s-au înregistrat numeroase grave, liderii Frăției încercînd acum să transforme aceste "explozii" sindicale necorelate într-o mișcare corelată. S-a preconizat, la jumătatea lunii martie, un mare miting urmat de un lanț de greve în luna aprilie, în caz de nereușită.

Chiar la nivelul CNSLR Frăția există mai multe conflicte de muncă. Cei din PETROM nu au declanșat grevă doar pentru a nu fi acuzați de o eventuală majorare a prețului benzinei, care va rezulta din deprecierea leului. Ei afirmă că prețul acual al țițeiului românesc (menținut la 65 de dolari tona, în mod artificial) este prea mic - prețul mondial este dublu. O majorare a prețului la 80-85 de dolari pe tonă le-ar permite și o majorare a salariilor. Lucrătorii din RENEL sînt îngrijorați de intenția Guvernului de a le modera creșterea salariilor pînă cînd vor fi ajunși din urmă de alte categorii de personal.

Ieri, Federația sindicatelor din morărit și panificație, afiliată la CNSLR Frăția, a organizat un marș, din Piața Revoluției la Ministerul Agriculturii și Alimentației, apoi la sediul FPS și la sediul Guvernului. Au participat peste 3500 de persoane. Brutarii cer respectarea standardelor la grîul recoltat (grad de încolțire sub 5%), protejarea produselor interne prin acordarea de prime de pînă la 50%, trecerea centrelor de vînzare a pîinii în proprietatea sau administrația societăților comerciale producătoare de produse de panificație. Conform declarațiilor liderilor sindicali, din aproximativ 700 de centre de vînzare a produselor de panificație care existau în 1989, în prezent nu mai există decît 330-340. Reprezentanții Ministerului Agriculturii și Alimentației s-au arătat interesați de această idee, urmînd ca în zilele următoare să se semneze un acord. Sindicaliștii au ajuns în fața clădirii Guvernului, în jurul orei 12,00, și după 40 de minute de așteptare, au obținut o întrevedere cu Octavian Partenie, secretar de stat pentru relațiile cu sindicatele, pentru ora 14,45. Liderii sindicali au cerut acordarea unui avans de 50% din TVA, întrucît timpul returnării acestei taxe ajunge și la 60 de zile, societățile comerciale fiind nevoite să apeleze la credite bancare, cu dobînzile corespunzătoare. **(Mirela ANTONIU)**

"Nu dorim să mai facem parte din această Convenție"

■ *afirmă președintele UDMR, Marko Bela*

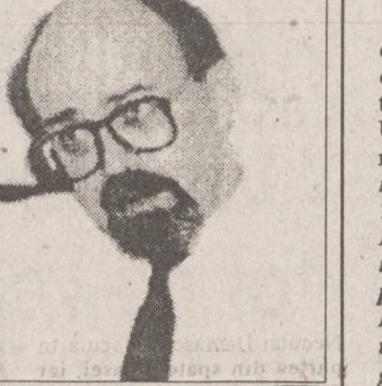

Constituirea ***Consiliului de Autoguvernare al UDMR*** și scandalul declanșat în jurul acestuia reprezintă, fără îndoială, un moment de cotitură în viața politică a României. Discuțiile dintre Guvernul român și cel ungar privind tratatul de bază, relațiile dintre partidele aliate guvernului, relația UDMR cu Convenția Democratică și cu partidele componente, toate acestea au suferit modificări majore.

După cum se știe, pe 20 martie urmează să aibă loc Conferința pentru stabilitate europeană, dată pînă la care România, Ungaria și Slovacia au tot interesul să semneze între ele tratate de bază. Ar fi o notă bună pentru aceste țări în vederea acceptării lor în structurile europene. Însă, scandalul din jurul UDMR a provocat o răcire bruscă a discuțiilor dintre România și Ungaria.

Deși Guvernul ungar declară în continuare că ***"trebuie urmărită realizarea cît mai curînd a celor două acorduri cadru"***, pe fondul răcirii relațiilor cu Guvernul român și al criticilor venite din interior, din partea opoziției naționaliste și conservatoare, ***ministrul de Externe ungar, Laszlo Kovacs***, a pierdut din entuziasm, declarînd recent: ***"Ungaria nu va semna orice document, ci doar un tratat bine redactat și nu consideră a fi o catastrofă dacă unul dintre ele, sau amîndouă, vor fi semnate mai tîrziu, după 20 martie".***

Însă cea mai semnificativă ruptură a avut loc în cadrul relațiilor UDMR cu partidele din opoziție și cu Convenția Democratică.

"Ca o consecință a faptului că, din păcate, partidele membre ale Convenției au lansat atacuri la adresa UDMR, am decis să schimbăm relațiile pe care le-am întreținut pînă acum", a declarat ***Marko Bela***, luni, 27 februarie, după încheierea unei consfătuiri care a avut loc la Tg. Mureș. ***"Noi nu dorim să facem parte din această Convenție"***, a mai spus liderul maghiar, deși consideră că bazele colaborării vor exista. **(Pavel LUCESCU)**

În baza ordinului dat de prefectul de Cluj

Gheorghe Funar a suspendat doi consilieri municipali ai UDMR

■ *Grigore Zanc așteaptă argumentele pe care le pot aduna cei demiși*

La Cluj, pe 18 februarie a.c., în cadrul ședinței prezidiului Consiliului de Autoguvernare - UDMR, s-a constituit Consiliul primarilor și consilierilor UDMR. Invocînd Constituția României, ***Legea nr. 69/1991 privind administrația publică locală, Legea nr, 70/1991, privind alegerile locale și Legea nr. 51/1991 privind siguranța națională a României, Grigore Zanc, prefectul județului Cluj, Victor Romulus Constantinescu, președintele Consiliului Județean, și Gheorghe Funar, primarul municipiului Cluj,*** au dat publicității, pe 20 februarie, un comunicat comun prin care cereau Parchetului General al României să declanșeze procedurile cuvenite pentru respectarea legii. Aceasta deoarece, considerau ei, prin acțiunile sale, Consiliul de Autoguvernare - UDMR amenință în mod direct securitatea, unitatea și integritatea teritorială a statului român.

Datorită faptului că din Consiliul primarilor și consilierilor UDMR fac parte și doi consilieri UDMR ai Primăriei din Cluj, ***Lajos Molnos și Boros Ianoș,*** Consiliul local a votat pe 25 februarie, cu majoritate de voturi, suspendarea acestora, deoarece fac parte dintr-o structură ilegală.

Disputa a continuat și luni, 27 februarie, cînd, în lipsa primarului Clujului, Gheorghe Funar, invitat într-o vizită oficială de primarul orașului Köln, 12 consilieri PUNR și PDSR au hotărît ca, la întoarcere, să ceară primarului Funar declanșarea procesului de suspendare a celor doi consilieri UDMR.

Aceasta, în condițiile în care consilierii opoziției au apreciat: ***"Nu este treaba aleșilor locali să discute propunerea de suspendare pînă cînd forurile abilitate nu se vor pronunța asupra legalității și constituționalității Consiliului primarilor și consilierilor UDMR"***, iar aceștia din urmă, pentru a se apăra, au apelat la hotărîrea forului conducător al UDMR, Consiliul Reprezentanților - care, tot pe 27 februarie, la Tîrgu Mureș, au subliniat că respectivul Consiliu al primarilor este ***"o structură internă a UDMR care respectă legile și Constituția"***. Însă, aceste argumente nu au fost suficiente pentru a împiedica votarea suspendării celor doi consilieri UDMR. Totuși, potrivit Legii 69/1991 potrivit căreia numai prefectul poate iniția procedura de suspendare a consilierilor locali, un reporter al postului de radio BBC l-a întrebat ieri, 28 februarie, pe Grigore Zanc, prefectul județului Cluj, ce măsuri va lua. Surprins de atitudinea foarte rezervată a acestuia, ***"deocamdată urmează să evaluăm care sînt motivele pentru care ei solicită acest lucru"***, reporterul BBC a amintit de comunicatul vehement din 20 februarie, semnat de prefect alături de primar și de președintele Consiliului județean, insistînd asupra motivelor reținerii în exprimare. Deranjat, Grigore Zanc a continuat: ***"Dar, n-am înțeles dom'le. Dacă eu îți vorbesc pe un ton mai calm și încerc să mă stăpînesc, și-am acceptat totuși, să vorbesc cu dumneata, dumneata o interpretezi că e atitudine rezervată? Nu vreau să mă pronunț înainte de a vedea textul pentru care ei fac o asemenea propunere și înainte de a mă confrunta cu regulile și legile care guvernează țara asta. De regulă, n-am lucrat în afara legii, cel puțin conștient n-am făcut-o. Nu știu dacă am făcut-o în alte împrejurări. Aștept să văd argumentele pe care le pot aduna. Nu agreez deloc manifestările UDMR și escaladarea acestor discuții la nesfîrșit, ca și cum în țara asta nu ar fi treburi mai importante de făcut decît să ne hărțuim în presă și cu toate mijloacele cu UDMR.***

Ca și cum ei n-ar înțelege și nu vor să înțeleagă o dată că sînt cetățeni ai unei țări în care toți sînt egali în fața legii și nu unul este privilegiat, așa cum o vor într-una. Și aceste privilegii n-o să le înghit nici eu, nici alții, să fiți liniștiți!" **(Monica TOMA)**

Președintele PUNR, Gheorghe Funar, a lansat o nouă ofensivă împotriva ungurilor

Orașul Tighina se va izola de Republica Moldova

Într-o ședință comună a administrației și a conducătorilor miliției municipale din ***orașul Tighina*** au fost adoptate mai multe hotărîri ce vizează o politică de autoizolare și confruntare cu organele de drept din ***Republica Moldova.*** Astfel, s-a hotărît o suplimentare a posturilor vamale la granițele cu raioanele Căușeni și Anenii Noi și la stațiile de cale ferată, interzicerea folosirii monedei naționale a Moldovei în comerțul cu produse agricole și mărfuri industriale, precum și interdicția de parcare a mijloacelor de transport cu numere de înmatriculare din Republica Moldova pe teritoriul orașului. În acest timp, se discută și despre desfășurarea, în paralel cu alegerile locale de pe 26 martie, a unui referendum orășenesc în problema oportunității existenței în oraș a organelor de drept ale Republicii Moldova. Inițiativa lansată de organizațiile radicale din zonă, urmează, probabil, să fie discutată, la solicitarea lui Viaceslav Cobut, președintele Comitetului executiv orășenesc Tighina, în sesiunea Sovietului Suprem al autoproclamatei republici transnistrene. **(Pavel LUCESCU)**

monitorul financiar

Cursul de referință al BNR valabil pentru 1.03.1995

1 USD = 1816 lei

1 DM = 1244 lei

În luna ianuarie

Producția industrială realizată a scăzut cu 1,9% față de decembrie 1994

Producția industrială realizată în luna ianuarie a.c. a scăzut cu 1,9% față de luna decembrie a anului trecut, din cauza interuperii activității în perioada sărbătorilor de iarnă, se arată în Buletinul lunar al Comisiei Naționale pentru Statistică (CNS). Volumul valoric al producției industriale s-a ridicat la ***3.058,7 miliarde lei,*** iar livrările către beneficiarii interni și la export au fost de 2.950,7 miliarde lei. Stocurile de produse finite la producători la sfîrșitul lunii ianuarie erau de aproximativ 2.250 miliarde lei, ceea ce reprezintă o creștere cu 5% față de luna precedentă. Valoarea contractelor și comenzilor încheiate de agenții economici din industria prelucrătoare existente era, la sfîrșitul lunii ianuarie, de 14.653,2 miliarde lei.

La cererea confederațiilor sindicale

Ministerul de Finanțe a acceptat să nu mai impoziteze ajutoarele sociale

Ministerul de Finanțe a acceptat cererea confederațiilor sindicale de a nu se mai impozita ajutoarele sociale acordate salariaților proprii de întreprinderi și instituții. Anunțul a fost făcut de membri ai conducerii sindicatelor CNSLR - Frăția după întrevederea cu reprezentanții Ministerului de Finanțe, la care au mai participat BNS și Cartelul Alfa.

Pentru restructurare și modernizare

Metalurgia românească are nevoie de circa 200 de milioane dolari

Valoarea financiară a proceselor de restructurare și modernizare a metalurgiei românești este de circa 100 milioane dolari (investiție externă) și 100 milioane dolari (resurse interne), a declarat ***Petru Ianc,*** director în Ministerul Industriilor. Procesul de restructurare a metalurgiei românești include trei direcții: închiderea unor capacități de producție, modernizarea unităților existente și disponibilizarea de personal. ***"Din păcate, această restructurare este greu de realizat, în condițiile în care combinatele siderurgice și metalurgice sînt situate în zone monoindustriale (Hunedoara, Călan), unde locuitorii din zonă își asigură existența numai din activitățile prestate în metalurgie și minerit"***, a precizat Ianc.

În fiecare săptămînă

BNR apreciază că va putea cumpăra de pe piața valutară interbancară 10-20 milioane dolari

Banca Națională a cumpărat, în ultima săptămînă, de pe piața valutară interbancară aproximativ 25 milioane dolari, au declarat Agenției MEDIAFAX surse bancare autorizate. ***"Acest lucru a fost posibil ca urmare a creșterii tranzacțiilor pe piața valutară din ultimul timp, existînd o cerere susținută de lei datorată și scăderii masei monetare din luna ianuarie"***, au precizat sursele citate. BNR apreciază că va menține un ritm săptămînal de cumpărare de valută de 10-20 milioane dolari. ***Eugen Rădulescu,*** directorul Direcției de Politică Monetară din BNR, a confirmat faptul că BNR a cumpărat valută și ***"dacă totul merge bine - economia, producția, exporturile - Banca Națională va putea cumpăra valută de pe piața interbancară, pentru consolidarea rezervei valutare, estimată a ajunge, pînă la sfîrșitul anului, la circa 1 miliard dolari".***

Deși nu au oferit nimic concret

Oamenii de afaceri italieni au venit în România să prospecteze piața

În perioada 27-28 februarie s-a aflat în București o delegație comercială italiană. Cu această ocazie au avut loc întîlniri de afaceri între membri ai delegației și reprezentanți ai unor firme românești. ***"Am purtat discuții cu oameni de afaceri italieni cu care noi sîntem interesați să colaborăm, dar pînă în prezent, nimeni nu a oferit nimic concret, lucru care mă face să cred că oamenii de afaceri italieni au venit în România în special pentru a prospecta piața"***, a declarat unui reporter MEDIAFAX un reprezentant al societății Dacia Pitești. ***"În ceea ce ne privește, sîntem în negocieri avansate cu firma Peugeot privind crearea unui joint-venture, colaborarea cu un partener străin fiind una din modalitățile noastre de a rezista pe piață"***, a precizat sursa citată.

CURSUL DE SCHIMB AL PRINCIPALELOR VALUTE
VALABIL PENTRU DATA DE 28 - 02 - 1995

Casele de schimb valutar	DOLAR SUA			MARCA GERMANĂ		
	C	V	CS	C	V	CS
BANCA AGRICOLĂ Tel. 112627	2000	2050	0%	1300	1350	0%
BANCA ROMÂNĂ pentru DEZVOLTARE Tel. 211340	1976	2055	0%	1355	1409	0%
BANCA ROMÂNĂ de COMERȚ EXTERIOR Tel. 145555	1940	1980	0%	1315,17	1342,28	0%
BANCA DACIA FELIX Tel. 145125	2080	2150	0%	1360	1420	0%
CREDIT BANK Tel. 117591	2020	2070	0%	1300	1335	0%
Casa de schimb "EDMOND" Tel. 115309	2048	2150	0%	1350	1417	0%
Casa de schimb "HIGECO" Tel. 112035	2080	2159	0%	1380	1449	0%

24 de ore din zi pentru dumneavoastră

COTIDIANUL NAȚIONAL
ZIUA
BUCUREȘTI

Un gînd bun pentru
toți clienții,
colaboratorii,
salariații și prietenii
firmei
DECORA
cu ocazia zilei de
1 Martie,
ziua Mărțișorului

s.c. EuroBIT s.r.l.
Str.Anastasie Panu 36 Bl. 1 B
☎ : 032 -211494, 231288, 113130 / 965

CALCULATOARE
386 SX/40 1.599.900 lei ☑
Monitor SVGA monocrom / 2 M / 210 / 3.5"/ T
486 SX/33 2.199.000 lei ☑
486 DX2/66 2.375.000 lei ☑
486 DX2/80 2.409.900 lei ☑
486 DX4/100 2.999.000 lei ☑
Monitor SVGA color / 4M / 260M / 3.5"/ T / M
INCLUSIV T.V.A. 1 USD = 1800 LEI

PROGRAME
BALANTA / GESTOC/ FACTURARE
MIJLOACE FIXE / SALARII

SAFI SA
SOCIETATEA DE ASIS[illegible]Ă
FINANCIARĂ ȘI IN[illegible]I
FINANCIAL SE[illegible]ND
INVESTMENT C[illegible]ANY
Sunați acum la 117596

FONDUL MUTUAL AL OAMENILOR DE AFACERI
Datele la zi valabile începînd de LUNI, 27 februarie 1995.

Număr C.I. în circulație: tip A 171.494
tip B 240.662
Activul net: 80.385,8 milioane lei

Valoarea la zi a Certificatelor de Investitor (C.I.):
tip A: 347.000 lei (Valoarea precedentă 340.000 lei)
tip B: 86.750 lei (Valoarea precedentă 85.000 lei)

Puteți cumpăra certificate de investitor, zilnic, între orele 9,00 - 18,00 (sîmbătă, duminică închis), de la Biroul SAFI:
Casa Modei (mezanin) Telefon 117596
Biroul SAFI Iași practică cel mai mic comision

SAFI SA
SOCIETATEA DE ASISTENȚĂ FINANCIARĂ ȘI INVESTIȚII
FINANCIAL SERVICES AND INVESTMENT COMPANY

? FONDUL PRIVAT DE ACUMULARE ȘI PENSII SAFI ?

Posesorul unui FOND PRIVAT DE ACUMULARE ȘI PENSII SAFI (FPAP-SAFI) își poate retrage suma acumulată înainte de încheierea perioadei de constituire a fondului?

Răspuns:

- *În calitate de posesor al unui FOND PRIVAT DE ACUMULARE ȘI PENSII SAFI vă puteți retrage suma acumulată și înainte de încheierea perioadei de constituire a fondului.*
- *În acest caz va trebui să întocmiți o cerere în care să menționați renunțarea la constituirea fondului.*
- *În termen de 10 zile lucrătoare veți putea încasa suma cuvenită, mai puțin o penalizare de 15% din aceasta.*

Biroul SAFI Iasi - Casa Modei (mezanin)
Relații la telefon 032/211727

EDITORIAL

Startul campaniei electorale

Ovidiu ȘIMONCA

Intr-o asemenea zi, cînd toată lumea primește și dăruiește mărțișoare, un subiect politic ar putea plictisi. Însă viața politică românească nu ține cont de capriciile anotimpurilor. Revenim, astăzi, la două evenimente politice desfășurate la sfîrșitul săptămînii trecute la Iași: vizita liderilor Partidului Democrat și Conferința Municipală a PDSR. Ambele partide sînt pregătite pentru un start neoficial în campania electorală. Traseul pe care doresc să-l parcurgă cele două partide pînă la alegerile din 1996 este diferit. Deosebirea între Partidul Democrat și Partidul Democrației Sociale din România este enormă, începînd cu relațiile față de presă. În timp ce liderii Partidului Democrat și-au găsit timp să răspundă unor invitații ale mass-mediei ieșene (Petre Roman - la "Monitorul", TV Europa Nova și Radio Iași, Adrian Severin - în direct la Radio Nord-Est, Victor Babiuc și Traian Băsescu - tot la Radio Nord-Est), liderul PDSR, Ioan Solcanu, senator de Iași, cel care a condus lucrările Conferinței Municipale, a formulat cîteva păreri extrem de ciudate despre mass-media ieșeană. Pentru Ioan Solcanu, singurul ziarist veritabil, care a sancționat pretențiile UDMR de autonomie teritorială etnică, este Vasile Văsîi de la cotidianul "Opinia". Ori domnul Solcanu citește superficial presa ieșeană, ori domniei sale i se prezintă un raport despre ce se publică în ziarele locale, numai pe baza frunzăririi ziarului "Opinia". Vicepreședintele PDSR ar trebui să țină mai mult la prestanța sa de lider al partidului de guvernămînt și de vicepreședinte al Senatului. Pentru Ioan Solcanu, presa ieșeană, cu excepția "Opiniei", se împarte în două: subvenționată de Soros și finanțată de Petre Roman.

Afirmația este atît de absurdă, încît n-ar trebui luată în seamă. Și totuși, cît timp aceste afirmații au fost făcute de la tribuna Conferinței Municipale a PDSR și nu în piața "Sf. Spiridon", la o coadă la ceapă, o consemnăm ca atare. Amintim, spre știința domnului Solcanu, că în cotidianul "Monitorul" au fost publicate mai multe editoriale în care s-au considerat periculoase pretențiile UDMR de autonomie teritorială etnică. La Radio Nord-Est, s-a tratat în detaliu subiectul, difuzîndu-se opinii din partea tuturor partidelor politice reprezentate în Parlament.

În altă ordine de idei, PDSR, prin Conferința Municipală, este decis să înceapă cît mai devreme campania electorală. Ioan Solcanu s-a lăudat în fața asistenței că a reușit să-l domolească pe liderul PUNR, Gheorghe Funar, care "ar fi adus mari deservicii PDSR-ului". Țelul nostru politic este de a deține puterea cel puțin 8-12 ani de acum încolo, a precizat Ioan Solcanu. Vicepreședintele PDSR a atras atenția organizației municipale că activitatea sa va fi bună sau proastă în funcție de rezultatul alegerilor de anul viitor. PDSR vizează postul de primar al municipiului Iași și cît mai multe posturi de consilieri. Pentru reușita în campania electorală, PDSR, se pare, va folosi toate mijloacele posibile. Toate deciziile PDSR vor porni de la premisa că 1995 este un an preelectoral și în 1996 partidul va trebui să-și depășească performanțele electorale din 1992. "E bine să fim onești, dar nu e suficient". Vicepreședintele PDSR a citat, ca exemplu care ar trebui preluat și amplificat, activitatea Partidului Național Liberal din perioada interbelică, partid care controla toate pîrghiile economice ale țării, inclusiv Banca Națională a României.

Toate afirmațiile de la Conferința Municipală Iași a PDSR indică faptul că întreaga energie a PDSR va fi orientată, de acum încolo, spre alegerile din 1996. În perspectiva alegerilor de anul viitor, Octavian Petrescu i-a cedat locul lui Constantin Serbescu, la conducerea organizației municipale Iași a PDSR. Constantin Șerbescu a făcut parte, înainte de 1989, din structurile PCR de la Institutul Politehnic Iași, studenții din acea vreme cunoscîndu-l ca un zelos executant al dispozițiilor de partid. Constantin Șerbescu - un om foarte nimerit pentru viitoarea campanie electorală!

Din acțiunile politice desfășurate la Iași, rezultă că relațiile dintre PDSR și PD rămîn la fel de tensionate. Ioan Solcanu l-a acuzat pe Petre Roman că încearcă să-și subordoneze sindicatele și că propunerea unui Pact Social ar fi o demagogie. Vicepreședintele PD, Adrian Severin, consideră că, în prezent, guvernul, prin șantaj, mită și minciună, a distrus și a politizat mișcarea sindicală, transformînd-o într-o remorcă a partidelor politice. Declarația publică a fost formulată la întîlnirea cu liderii sindicali de la Iași, desfășurată la Casa Sindicatelor.

Partidul Democrat crede că un partid social-democrat trebuie să aibă o colaborare normală cu sindicatele. Pactul Social și-ar propune armonizarea politicilor reformiste cu politicile sindicale. Pentru PD, unele societăți comerciale au materii prime, au piețe de desfacere, au făcut retehnologizare, dar se sufocă datorită impozitelor foarte mari impuse de guvernul Văcăroiu. Altor sectoare, inclusiv celui bugetar, trebuie să li se asigure o protecție socială pentru un trai decent. Partidul Democrat exclude o colaborare cu vreun partid din coaliția guvernamentală. Identificînd stoparea reformei în guvernul Văcăroiu și în partidele care îl susțin, Partidul Democrat se separă de orice măsură politică luată din acea parte. Fiind circumspect în fața unei colaborări cu alte partide din opoziție, cu excepția celui condus de Sergiu Cunescu, Partidul Democrat aleargă deocamdată singur pe culoar.

Același lucru s-ar putea spune și despre PDSR, vioara întîi în coaliția guvernamentală, acolo unde PUNR, PSM și PRM sînt simpli sateliți. PD și PDSR - două partide care aleargă singure. Ele însă n-au aceeași pistă, nici aceeași destinație și nici aceiași spectatori. ■

GAURA DIN STEAG

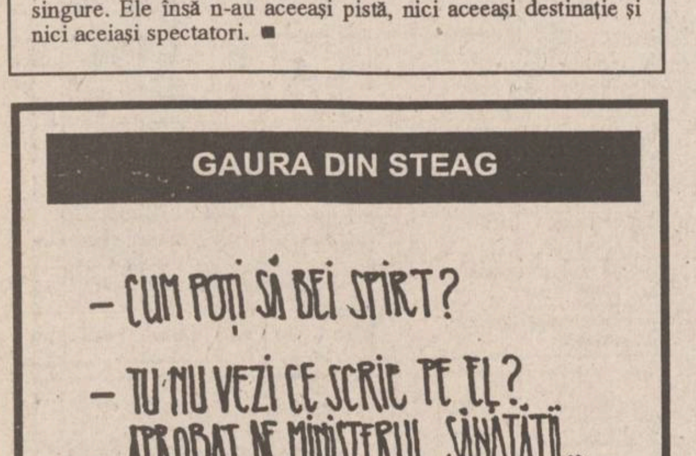
- CUM POȚI SĂ BEI SPIRT?
- TU NU VEZI CE SCRIE PE EL? APROBAT DE MINISTERUL SĂNĂTĂȚII...

Caricatură de Ciprian Andrei MIHĂILESCU

CAFEAUA DE DIMINEAȚĂ

Să ne protejăm autentica suprastructură, prin orice sacrificiu

Aurel LEON

Agricultorii știu că în vremuri vitrege, ca de exemplu o iarnă geroasă, miile de albine lucrătoare se strîng ciotcă, avînd în mijloc regina stupului. Lucrătoarele mor, dar cu ultima lor suflare salvează viața reginei. Prin regină se asigură prelungirea vieții stupului. La fel e și în viața societății omenești. Sîntem datori să ne protejăm suprastructura, mai ales în condițiile grele. Nici un popor nu-și trimite să lupte în prima linie marii scriitori ori marii pictori. Bineînțeles, vorbind de valori autentice, nu de imposturi. Să judecăm puțin situația de la noi. În Războiul pentru independență au mers Nicolae Grigorescu și Sava Henția, dar ca artiști, nu ca ostași. Așa ne-au rămas celebrele pînze ale lor. Alecsandri s-a inspirat din reportajele de front, iar Eminescu și-a scris articolele din București. Deci, au fost cruțați. În primul război mondial, scriitorii au activat în redacția ziarului "România mare", sub conducerea lui Mihail Sadoveanu și Octavian Goga. În casa primitoare din strada Asachi a profesorului Paul se găseau Vlahuță, Delavrancea, Goga și Rebreanu. Erau puși la adăpost, deoarece, vorba lui Malraux, cîtă investiție se face îndelung într-un asemenea om și e de-ajuns un glonte și totul se năruie. Să ne gîndim ce a însemnat Iorga pentru poporul nostru și cum a fost omorît. Dimitrie Cantemir, cînd a fost ascuns de țarină și luat la Moscova, a fost salvat nu voievodul Moldovei, ci savantul.

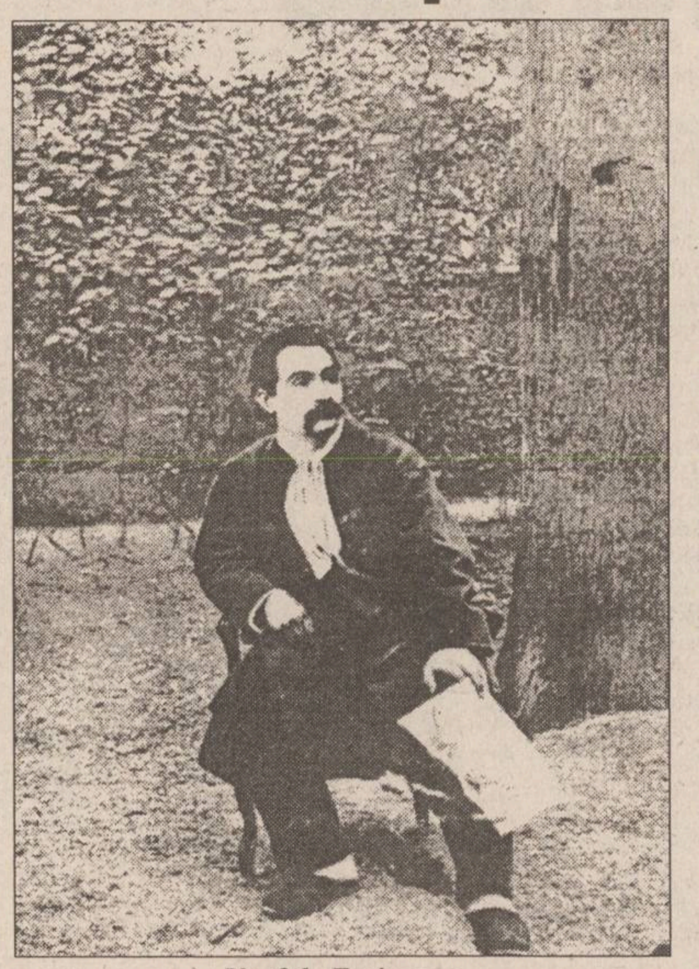

Un fals Eminescu

Strălucirea politică este înșelătoare uneori. Spre a cita cel mai recent exemplu, se știe că succesorul lui Ceaușescu era Nicu, prințișorul. El trebuia să ne fie președinte. Drept care, se instruia. Iată o scenă luată din jurnalul generalului Pacepa:

"Andrei, noul nostru ministru de Externe, îl invitase și pe Nicu, cel mai bun prieten al lui. Petrecerea avea loc la casa de oaspeți a partidului. Cînd am intrat, Nicu era ocupat să toarne whisky în urechile lui Pacoste. Cînd era beat, Nicu era totdeauna fie extravagant, fie agresiv.

- Stridii pentru general, a țipat Nicu, spărgînd o farfurie de marginea mesei ca să atragă atenția chelnerului. Beat ușor, Andrei încercă un toast pentru «iubiții noștri». Nicu s-a dus în spatele lui Andrei și începu «Mulți ani trăiască!», în timp ce turna whisky în capul lui Andrei.

- Cînd babacu o să dea colțul, iar babaca o să crape și ea, te voi face prim ministru, iar pe tine, Pacoste, ministru de Externe. Sînteți cu toții prietenii mei!

Băutura curgea pe Andrei, care și-a înghițit toastul. Un chelner a venit cu o tavă de argint plină cu stridii.

- Pune-o aici, în mijloc, a ordonat Nicu. Sînt ceva condimente pe ele?

- Sînt doar proaspete și crude, tovarășe Nicu, a replicat chelnerul.

- Au nevoie de condimente, bă, idiotule!

Apoi s-a cățărat cu greu pe masă și a început să urineze pe ele, atent să "condimenteze" fiecare stridie.

- Haideți, tovarăși, să servim cîte o stridie...

Le-a trebuit ceva timp lui Andrei, Pacoste și Popescu-Dumnezeu ca să-l așeze pe Nicu pe scaun.

- Nimeni nu mănîncă? Atunci le voi spăla.

Și Nicu a început să stropească cu sifon peste stridii și peste cei din jurul mesei. Andrei și Pacoste, pe jumătate beți, se amuzau copios, Burtică și Dumnezeu încercau să se apere. Petrecerea s-a spart pe la trei. L-am lăsat pe Nicu împingînd o chelneriță spre marginea mesei, în timp ce îi sfîșia bluza".

Nicu era o "valoare politică" și se pare că mai vrea să fie, cînd vede ce a reușit vechiul lui tovarăș de chiolhanuri, Adrian Păunescu, marele nostru senator de azi, prin îngăduința "tovarășului Ion"! Or fi valori reale sau falsuri? Adevărul e că în preajma valorilor reale își fac mendrele tot felul de impostori. De pildă, după ce Eminescu a devenit Luceafăr, s-a născut un întreg comerț de apocrife, în care a excelat vestitul Octav Minar. Priviți fotografia alăturată. Ea a circulat în epocă drept "Mihai Eminescu la bolnița de la M-rea Neamț". Ulterior, s-a dovedit că e o contrafacere. Nu intru prea mult în amănunte, dar țin să continui propunerea din tableta anterioară despre Ion Irimescu, în care scriam negru pe alb: ***Se întreabă, oare, președintele nostru, care are peste un milion pe lună, cum se descurcă cu venitul pe care îl are cutare sau cutare pictor, glorii cu care defilăm cînd e nevoie? Cînd a fost acasă la el, printre altele, l-a întrebat dacă are de pîine pînă la pensie?***

Revenind la oile noastre, de curînd, marele nostru chirurg, profesorul doctor Gheorghe Chipail a împlinit frumoasa vîrstă de 90 de ani. Urîndu-i mulți ani, să mă ierte bunul meu prieten, da această glorie a Iașului, salvatorul a mii de vieți, "mîna de aur a chirurgiei românești", primește lunar cam 160.000 lei, sumă în care intră și drepturile de veteran de război, deoarece profesorul a fost organizatorul rețelei sanitare de front atît în Est, cît și la Alba-Iulia, în Apus. Pentru toate a primit doar gradul de maior în rezervă, cînd comanda a fost de general. Dar ce-a fost a fost. Important este că azi marele Chipail trebuie să se mulțumească doar cu o indemnizație de om de serviciu!

Pictorul Costache Agafiței a împlinit, la 24 iulie, vîrsta de 85 de ani, fiind decanul de vîrstă al artiștilor plastici ieșeni. Merita evenimentul o sărbătorire? Cine să o facă?

Poetul Nicolae Țațomir a împlinit, la 2 februarie, 81 de ani. Delicatul nostru coleg, retras în liniștea grădinii din Palade, consumă ce-a agonisit magistrul.

Am ales la întîmplare trei exemple de vîrstnici care merită recunoștința obștii. Nu se poate oficial, statul fiind sărac, atunci cînd e vorba de valori autentice, sugerez clubului "International Lions", care organizează la 4 martie "Balul Considerației Umane", la Traian, în scop de binefacere, să instituie un număr de premii oferite pentru întreaga lor operă: celui mai valoros chirurg ieșean, pictor, poet, ziarist, actor etc.

Dacă unui săritor în înălțime, pentru fiecare centimentru în plus, i se pun milioane în palmă, de ce să nu se dea unor valori eterne satisfacția tîrzie a unei compensații oricît de modice?

Aceasta pentru recunoașterea autenticității și manifestarea considerației umane! ■

CĂRȚI ȘI ZILE

Literatura teologică și duhovnicească

■ *noi apariții editoriale prezentate de Liviu Antonesei*

Un tratat de spiritualitate

După cartea dedicată filosofiei Papei Ioan Paul al II-lea, editura ***Ars Longa*** din Iași revine în atenția cititorilor cu ***Izvoarele luminii***, de Tomás Spidlik, un tratat de spiritualitate în care sursele orientale și occidentale - ortodoxe și catolice, prin urmare - sînt în egală măsură solicitate. Părintele Spidlik, de altfel, este unul din cei mai buni cunoscători ai teologiei ortodoxe din lumea catolică. Între altele, Sfinția Sa este profesor de teologie spirituală patristică și orientală la ***Pontificio Instituto Orientale*** din Roma. Nu este însă doar un simplu cunoscător, ci și un promotor activ al apropierii celor două Biserici surori. De altfel, în cursul cîtorva vizite în România, Părintele Tomás a avut prilejul să convorbească îndelung cu Părintele Stăniloae, cu duhovnicul Ioanichie Bălan, cu o mulțime din preoții și călugării noștri. Astfel că, în viziunea sa, ecumenismul este mai mult decît o problemă de respect reciproc și de toleranță între cele două mari Biserici creștine, vizînd posibila lor regăsire după atîtea veacuri petrecute în dezbinare de la Marea Schismă încoace. Ca orice tratat de spiritualitate, ***Izvoarele luminii*** se referă la: Viața în Christos, virtuți, păcat, pocăință, rugăciune, iubirea care unește cu Dumnezeu etc. Încă o dată, aceste teme sînt tratate în spirit ecumenic, prin apelul la cele două tradiții majore ale bisericii creștine.

O reeditare din Părintele Nicolae

Editura ***Dacia*** de la Cluj a avut gîndul bun să reediteze ***Dăruind vei dobîndi***, cartea de predici a monahului Nicolae Delahoria (N. Steinhardt), apărută prima oară în Editura Episcopiei Ortodoxe Române a Maramureșului și Sătmarului în 1992. Ediția este îngrijită de tînărul poet și preot Ioan Pintea, un apropiat al lui Steinhardt în ultimii ani de viață ai marelui cărturar, teolog și monah. Spre deosebire de întîia ediție, aceasta este una ***laică***, în sensul că e oferită marelui public și întregită cu comentariul ***Se poate vorbi de nedreptatea lui Dumnezeu***, absent din ediția canonică a cărții. Așa cum mărturisește însuși autorul, cu excepția ***Crezului ortodox***, a ***Reflecțiilor călugărești*** și a ***Taberei Măgura***, toate celelalte texte din cărțulie sînt predici care "nu au fost utilizate ori revizuite". Cine a citit măcar o pagină semnată de N. Steinhardt știe că nici nu ar fi nevoie! Iată o carte asupra căreia poate zăbovi cu folos toată lumea: preoți, călugări, studenți în teologie, mireni de toată mîna. Rar poți întîlni o asemenea reunire de calități ce par opuse: un maximum de profunzime cu o adresabilitate nezăgăzuită.

Apogeul credinței

În toate religiile, apogeul credinței este atins de mistici. Chiar dacă mai depășesc canoanele, chiar dacă teologii trebuie să se chinuie să le asimileze "excesele", o religie fără mistici nu este sortită izbînzii. ***Editura Institutul European*** ne oferă, în traducerea admirabilă a lui Christian Tămaș, cu o competentă prefață semnată de Valeriu Gherghel, ***Cartea vieții mele*** de Sfînta Tereza din Avila, culme a misticii occidentale, reformatoare genială a Ordinului Carmelitelor. Despre o carte de mistică se pot spune puține cuvinte în afara îndemnului la lectură. Pe care îl și fac, anunțînd în același timp cititorii că, la ***Ars Longa***, se află pe cale de apariție o altă carte importantă a Sfintei Tereza - ***Castelul interior*** - în aceeași traducere, dacă nu mă înșel. Să încheiem cu un citat din ***Cartea vieții mele***: "Trebuie să se înțeleagă că în grațiile pe care le dă Domnul sufletului există mai multă glorie sau mai puțină, deoarece în unele viziuni gloria și plăcerea și consolarea sînt mai mari decît cele pe care le dă El în altele, atît de mari, încît mă înspăimînt de cîtă diferență întru bucurie există chiar în această viață". ■

BOBUL DE GRÎU

Degetele lui Dumnezeu (I)

Ștefan PAVEL

Moto: ***"Să nu vă potriviți cu acest veac, ci să vă schimbați prin înnoirea minții, ca să deosebiți care este voia lui Dumnezeu, ce este bun și plăcut și desăvîrșit."*** **(Romani 12:2)**

Să nu avem nici o îndoială că fiecare dintre noi este un deget de-al lui Dumnezeu. Totodată, însă nu trebuie să uităm nici truismul că trupul poate trăi foarte bine fără de un deget, pe cînd un deget fără de însuși trupul ce-l susține nu este decît o bucată de carne bună pentru hiene pofticioase. Iar hienele noastre de suflet se numesc demoni.

Cu puține excepții, toată voia lui Dumnezeu pe pămînt se face prin oameni și cu ajutorul oamenilor.

Cînd, la poruncă divină, marele preot Aaron a lovit țărîna cu toiagul său, ca din pămînt s-au ivit valuri nesfîrșite de țînțari, venite ca pedeapsă pentru neamul lui Faraon. Magii egipteni, prin vrăjile lor, n-au putut scăpa de această plagă și atunci au recunoscut că acolo era prezent "degetul lui Dumnezeu" (Ieșirea 8:19).

Peste milenii, un alt preot, Marele Preot al tuturor preoților, Iisus Hristos, Fiul lui Dumnezeu, Unul născut și făcut asemenea oricăruia dintre noi, folosindu-se doar de puterea sa de om plin de credință, vindeca miraculos, scotea demoni și făcea minuni ajutat de ceea ce El numea: "degetul lui Dumnezeu" - după cum ne spune Sfîntul Apostol Luca în Evanghelia sa.

Pedepsele, recompensele, bunătatea și ispitele lumii ne vin prin intermediul oamenilor de lîngă noi. ***Prin noi lucrează Dumnezeu în lume. Și, din acest punct de vedere, toți sîntem degete ale voinței divine.*** Lucrarea lui Dumnezeu se face prin noi toți, de la cel din urmă păcătos al lumii, pînă la cel fără de greșeală care a fost și este Mîntuitorul nostru, Mîntuitor care de altfel s-a și făcut om tocmai pentru a ne arăta ce se poate face în viața noastră pămînteană, utilizînd la maximum doar calitatea umană ce există în fiecare dintre noi.

Sîntem unelte, dar unelte gînditoare, înzestrate cu liber arbitru, ce pot hotărî oricînd ce să facă și ce să nu facă. Fiecare dintre noi este o cale, un drum, o posibilitate de împlinire a unei porunci divine. Iar dacă nu vrem să o ducem pe aceasta la îndeplinire, pentru ceilalți nu va fi nici o problemă; pronia divină se va împlini oricum, printr-o altă cale, pe un alt drum. Sîntem noi buricele propriilor noastre degete, dar nu și buricele întregului Univers.

Prin orgoliile noastre, noi ne asemănăm însă nu cu Mîntuitorul Iisus, ci cu o șosea, fie ea chiar autostradă modernă, ce și-ar imagina într-o bună zi că dacă ea ar crăpa - de ciudă - nu s-ar mai putea ajunge dintr-un oraș în altul. Mîndria noastră stupidă este ca și cea a unui munte, fie el și de zece kilometri înălțime, care și-ar propune cîndva ca doar prin propriile sale puteri să poată opri vîntul în trecerea sa de pe un versant pe altul.

Dacă nu voim să contribuim la lucrarea lui Dumnezeu în lume, problema nu va fi a lumii ci doar a noastră.

Ce ne rămîne atunci de făcut cu propria noastră voință ?

Ce-ar fi să ne-o sporim neîncetat, s-o antrenăm, s-o frămîntăm, s-o facem să dospească, s-o punem la copt și cînd plămada încinsă din cuptorul orgoliului nostru va fi ajuns la forma ei maximă, ce-ar fi ca atunci, și numai atunci, voința noastră coaptă și maturizată pe deplin să o punem pe masă, în fața lui Dumnezeu, și să spunem cu o nemaipomenită liniște: ***"Facă-se voia Ta, Doamne!"***

Curați fiind, ai lui Dumnezeu fiind, făptuind doar cu frică și cu iubire de Dumnezeu, respectînd poruncile ce ni s-au dat, trăind în smerenie, milostenie și rugăciune, vom putea ajunge și noi ca aceia care, conștienți și conștiincioși, au ajutat la lucrarea în lume a voinței divine.

Cu cît vom fi mai curați în fața lui Dumnezeu, cu atît mai lesne - și prin noi - Dumnezeu va lucra. Și curați în fața lui Dumnezeu nu putem fi decît respectînd Sfintele Taine, trecînd prin Botez, prin Spovedanie și Împărtășanie, ascultînd de un bun duhovnic și rugîndu-ne mult, ori de cîte ori avem prilejul.

Atunci, în această lume pe care am putea să o îndumnezeim cu totul, mai este oare loc și pentru zeița noastră scumpă numită "fatalitate", "roată a destinului", "ghicitură" - în bobi ori în scursura zațului de cafea? Unde mai încape "destinul" nostru crescut la piept ca un pui de șarpe?

Răspunsul este chiar în întrebare. Destinul încape lejer, chiar la piept. Fie într-un pui de șarpe (mînca-l-ar toaca să-l mănînce!), fie într-un pui de inimă, unde se spune că, în adînc - tocmai în noi - este Domnul Iisus și Împărăția Cerurilor. Destinul nostru sîntem chiar noi înșine, "mînca-ne-ar Raiul să ne mănînce!" - cum ar spune părintele Cleopa... **(continuarea în "Monitorul" de vineri)**

(Acest text a fost difuzat la Radio "Nord-Est", în cadrul emisiunii "*La început a fost Cuvîntul*", emisiune ce poate fi ascultată în fiecare marți, de la ora 19.00) ■

UNGHIUL DE TRAGERE

"Vom naționaliza tot ce vedem în fața ochilor"

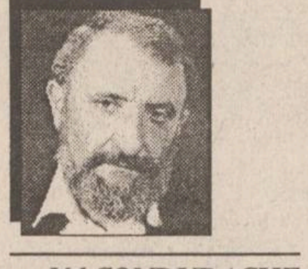

Val CONDURACHE

Paradoxul de care va fi vorba mai jos a fost deja semnalat de comentatorii politici de la noi: reforma este făcută în România de partide de stînga. În orice altă țară din lume o situație de felul aceleia de la noi este de neconceput. În tot Estul, privatizarea, fie ea în terapie de șoc, fie cu pași mici, a fost opera partidelor de dreapta, care, prin măsurile luate de cele mai multe ori impopulare, și-au pierdut electoratul pe drum. Noi am tratat cu oarecare ușurință revenirea în forță a stîngii în Slovacia, Ungaria, Polonia sau Bulgaria. Dar această revenire are, dincolo de aspectul conjunctural, dictat de nemulțumirile populare provocate de inflație și de șomaj, de accentuarea sărăciei, o dominantă perenă: nivelarea comunistă a stins invidiile. Casta aflată la putere a trăit aristocrat, dar în ascuns. La suprafață, societatea prezenta un grad aproape egal de sărăcie, iar piața nu oferea termene de comparație, nici bunuri de consum de neatins.

Marea privatizare nu va aduce, o dată cu ea, o bunăstare generală, în măsură să stingă tensiunile sociale. Dimpotrivă, pînă ce se va ajunge la un grad mediu de civilizație și de protecție socială, nemulțumirile vor spori, pînă la explozie. Nici după stabilizarea vieții economice și sociale nu va exista pacificare. Și nu sentimentul de inechitate va fi sursa neliniștilor și conflictelor, ci sfînta invidie, care nu face pe nimeni să trăiască în resemnare. Nu vom intra în paradis, nici dacă marea privatizare se va face, sub presiunea organismelor internaționale și a băncilor, în mod galopant. Dar, cel puțin, nu ne vom întoarce în infern.

Victoria stîngii în Est nu exprimă nostalgii comuniste, dar denotă că în psihologia mulțimii ***diferența*** e percepută malign. Electoratul a votat cu socialiștii tocmai pentru că aceștia își propun să redistribuie, în ideea absolută a echității, bunurile unei societăți. Ei țin la gestiunea de stat și limitează, pe cît o îngăduie statul de drept, proprietatea particulară. Statul patron e preferat tocmai pentru că e anonim. Or, la noi, stînga merge, însă conștientă de ceea ce face, împotriva electoratului propriu. De aceea și tărăgănează marea privatizare, deși e conștientă de necesitatea ei de moment. Colapsul economic i-a învățat pe socialiștii români că numai liberalizarea poate scoate economia din impas. Să ne mirăm, însă, că occidentalii se uită la noi cu gura căscată? La ei, guvernările socialiste repun în drepturi statul, limitează, pe cît pot, gestiunea privată, naționalizează industriile strategice. La noi, lucrurile stau taman pe dos. Să ne mirăm că Walesa, disperat de stagnarea reformei, cere socialiștilor să renunțe la putere? Și nu trebuie să uităm că în Polonia s-a practicat, de guvernarea de dreapta, terapia de șoc. Ce nu înțelege (ori se preface a nu înțelege) guvernarea de stînga de la noi e că o politică liberală nu poate consolida un partid socialist, ci numai unul clientelar. După părerea mea, Tudor Mohora e mai la stînga lui Verdeț, chiar dacă declară că viitorul lui partid va respecta regulile jocului democratic și sînt convins că va fi așa. Mohora a înțeles însă, la timp, că doctrina unui partid nu poate fi contrazisă flagrant de strategia politică și că pe termen lung, așa ceva se plătește. Ca să punem punct unui comentariu care s-ar putea întinde la infinit, voi reproduce declarația unui laburist radical din Marea Britanie: "Dacă vom ajunge la putere, vom naționaliza tot ce vedem în fața ochilor". ■

DIN TELEFOANELE, SCRISORILE ȘI AUDIENȚELE ZILEI

Responsabilitatea asupra informațiilor publicate la rubricile "Din scrisorile , telefoanele și audiențele zilei" și "Ultimul vagon poștal" revine reclamanților. Scopul acestor două rubrici este de a asigura un dialog între cititori și reprezentanții principalelor instituții publice. Semnatarii scrisorilor sînt rugați să folosească un limbaj decent și să nu facă acuzații nejustificate.

■ *Propuneri pentru MONITORUL TV*

Bogdan Mihart, din Iași, ne-a telefonat pentru a ne sugera ca, în programul TV să înlocuim programul canalului CNN sau CNT cu programul canalului VIVA TV, motivînd că acesta transmite multe emisiuni muzicale și topuri ce interesează tinerii. Reținem sugestia lui Bogdan Mihart, dar nu vom înlocui programele posturilor respective, ci vom îmbunătăți conținutul publicației MONITORUL TV, incluzînd și programele altor posturi.

■ *Organizarea Protecției Civile în România*

Locotenent-colonelul Petre Rusu ne scrie că la 28 februarie a.c. s-au împlinit 62 de ani de la înființarea Protecției Civile, numită inițial "Apărarea pasivă contra atacurilor aeriene". Activitatea acestei instituții s-a perfecționat, în urma emiterii unor decrete, mai ales înaintea și în timpul celui de al doilea război mondial. După război, printre atribuțiile apărării civile a fost inclusă și apărarea locală antiaeriană (A.L.A.), iar membrii ei au fost instruiți în probleme de intervenții în cazuri de calamități naturale sau catastrofe, așa cum s-a întîmplat în timpul inundațiilor din anii 1970 și 1975, precum și la cutremurul din 1977. În anul 1978, cînd a apărut decretul privind apărarea civilă, A.L.A. și-a schimbat denumirea în "Apărarea Civilă". După revoluție, activitatea în acest domeniu s-a perfecționat, a primit denumirea "Protecție Civilă", iar România a aderat la unele protocoale adiționale ale Convenției de la Geneva.

■ *Din nou despre becuri aprinse ziua...*

Un profesor de la Școala Generală "Titu Maiorescu" ne-a telefonat să ne spună că pe Aleea Decebal becurile de pe stîlpii rețelei stradale de iluminat ardeau toate și la ora 10. I-am argumentat că personalul de la RENEL, cînd are intervenții pe rețea, ține aprinse becurile pentru a se asigura că reparația este bine făcută, dar dumnealui a obiectat că nu vede nici o mașină de intervenție pe stradă. "Aceste becuri care ard de pomană se uzează prematur și inutil, iar costurile acestei risipe revin tot contribuabililor", a afirmat, în încheiere, profesorul.

■ *... și despre întreruperi de curent*

Vechea noastră cunoștință, ***doctorul Petrovici,*** care conduce Editura BIT, ne-a semnalat din nou că în cartierul Frumoasa se întrerupe des alimentarea cu energie, așa cum s-a întîmplat și în această dimineață. Dînsul a discutat cu factorii de răspundere de la RENEL, dar este nemulțumit că în zona unde își desfășoară activitatea se produc avarii atît de dese, care afectează calculatoarele în funcțiune.

■ *Datorii plătite cu întîrziere*

Cîțiva gospodari din ***satul Pîrâul Negru, comuna Mihăileni, județul Botoșani - Mihai Sîrghe, Viorica Alexăndroaie, Maria Alexăndroaie, Vizitiu Dumitru, Pintilie Cromariuc, Maria Maftei, Zamfira Bursuc*** - ne scriu că au predat lapte, prin intermediul lui Ștefan Dobrovolschi, la fabrica din Hîrlău. Ei nu au primit încă sumele datorate din lunile septembrie și octombrie 1994, respectiv 871.000 lei. Am luat legătura cu administratorul firmei respective, acesta confirmînd că a întîrziat plățile, din motive obiective, susține dumnealui, dar a pregătit documentele să achite pînă joi, 2 martie, contravaloarea laptelui achiziționat în octombrie, iar pe luna septembrie cetățenii vor primi banii ulterior, peste circa 10 zile. Ar fi fost bine ca relațiile între firmă și vînzători să fie corecte, plățile să fi fost efectuate la timp și nu cu o întîrziere de aproape o jumătate de an.

■ *O apariție editorială de excepție*

Cîțiva cetățeni ne-au telefonat pentru a se interesa cum ar putea să achiziționeze "Dicționarul universal al limbii române" de Lazăr Șăineanu, apărut sub îngrijirea unui colectiv, la editura MYDO CENTER. Localul în care funcționează editura se află în strada Smîrdan 5, la etajul doi (aici funcționează și cotidianul nostru). Dicționarul poate fi cumpărat zilnic, între orele 9,00-14,00 și 17,00-20,00. Volumul este tipărit în condiții grafice ireproșabile, cu o copertă admirabilă și se vinde la prețul de 17.900 lei. Relații la telefon 113707.

■ *Eveniment muzical*

Casa de Cultură a municipiului și Societatea de Radiodifuziune Iași organizează la Liceul "Costache Negruzzi", în ziua de 1 martie 1995, ora 13,00, un ciclu de inițiere muzicală. Se va prezenta expunerea: "Muzica, artă nobilă și generoasă" (o incursiune prin genurile muzicale) cu exemplificări pe compact-discuri, de către prof. Dora-Maria David, realizator de emisiuni la Radio Iași. Va urma apoi un recital de muzică simfonică în interpretarea a două formații instrumentale (un duet vioară - violă și un cvartet de chitare) compuse din studenți ai Academiei de Arte "George Enescu" - clasele profesor G. Marcoș și Mihai Babii.

■ *Actualitatea în catren*

Orașul nostru a avut cinstea să găzduiască importanta reuniune a partidului de guvernămînt, P.D.S.R., cu care ocazie am aflat că s-au înființat mai multe organizații de bază în municipiu și că încet-încet se vor întinde în întreg orașul. Am aflat cu bucurie și despre intenția declarată că P.D.S.R. intenționează să rămînă la putere încă 8-12 ani de acum înainte.

Cei din P.D.S.R. sînt de părere
Că reușită au avut deplină
Și doisprezece ani mai vor putere
Ca să ne facă viață de duzină.

Constantin IURAȘCU

BOMBA

DE CAUCIUC

Ieri s-a publicaționat o bombiță care, probabil, i-a pus pe jar pe cei de la Partid. S-a povestit că președintele nostru ***Ion Iliescu*** cică ar fi cam nemulțumit de activitatea ***Partidului***, care s-a întors, în comportament și declărăți, la practicile partidului domnului ***Neculai Ceaușescu***. Adică fac totul pentru a deveni un partid totalitar, care să impună o dictatură a unui grup, ce are în comun doar calitatea de membru de Partid, asupra unui popor de aproape 24 de milioane de cetățeni români. E vorba despre niște oameni care n-au înțeles că nu sîntem nici în anul 1945 și nici în vreo țărișoară din America de Sud sau din Asia de sud-vest, în anul curent electric. Sîntem în binecuvîntata Românie, din Europa de Est, care musai trebuie să intre în Europa Unită și pe care președintele Iliescu vrea chiar s-o facă țară bună de intrat în mileniul trei. Din nefericire, domnul Iliescu și-a scăpat Partidul de sub control, în sensul că, deși e singurul care îl cauționează în fața electoratului, liderii săi dau semne că au cam uitat de treaba aiasta și au ieșit din vorba domnului președinte. Cum au ieșit liderii Partidului din vorba domnului Iliescu? Iote că vă zîcem.

După cum se știe, Partidul aista a apărut cu foarte puțin înainte de alegerile din 1992, prin desprinderea unei ramuri fidele domnului ***Ion Iliescu*** din partidul condus de ***Petre Roman***, la vremea aceea FSN. Ipotezele autorizate de pîn castelul cotrocenicesc, sosite pă păturicea noastră sub formă de mesager misterios dar cu legitimație în regulă, insinuează că domnul Iliescu îl urăște, acuma, așa de tare pe Petrică Roman din cauză că, la vremea dinaintea precedentelor alegeri, era să rămînă fără de partid în alegeri. Făcuse și drese Petrică încît pusese mîna pe întreaga infrastructură a FSN centrale și din teritoriu, încît toate deciziile erau luate numai cu știința dumnealui. La vremea aceea, au fost folosiți minerii pentru a-l da jos de la conducerea Guvernoiului de atunci, apoi, la teribilul congres al FSN, s-a săvîrșit memorabila desprindere a unei rămurele din FSN, care ulterior s-a numit FDSN (actualmente PDSR). Domnul Iliescu a trebuit să muncească enorm pentru a abilita în fața electoratului noul său Partid, format din cei mai slăbani politicieni, răi, conservatori, lingăi, oportuniști și demagogi, dar asta avea, asta treiera. Rezultatul alegerilor a fost modest, Partidul său nu a obținut o majoritate care să-i permită formarea guvernului, fiind nevoit să se alieze cu partide obraznice și producătoare de nacazuri. De asta Petrică Roman este dușmanul de neiertat al domnului Iliescu.

Se pare că povestea cu feseneul dinaintea ultimelor alegeri se repetă și acuma. Există, la ora actuală, ***faimoasa "echipă Năstase-Gherman"***, care, se zice, a pus mîna pe întreaga infrastructură a Partidului de la centru și din teritoriu. Nu numai atît, slujitorii "echipei Năstase-Gherman" s-au întrecut pe dînșii înșiși și au pus oameni fideli și recunoscători lor în numeroase posturi de derectori de făbrici, uzine, fepeseuri, agromecuri, avicole, iaseuri și alte instituții. Eeee, dar ce, credeați că domnul Iliescu n-a tras învățăminte din experiența cu feseneul? Credeți că a stat cu mîinile politice în sîn, pradă dorințelor de hegemonie dictatoricală a *Gazometrului cu Cioc* și a confraților săi? Nu, n-a stat deloc cu mîinile în sîn, ci și-a format o rezervă politică strategică de clasa întîia lux, care în prezent șade pe la castelul cotrocenicesc. Punem o întrebare tutulor gazometrelor din Partid: ați auzit, mă gazometrelor, despre niște domni numiți ***Isărescu, Coșea, Pasti, Secăreș, Negrițoiu***? Ați auzit despre organizația numită ***"Grupul Un Viitor pentru România" (GUVR)***? Acești oameni, foarte dăștepți, incomparabili cu gazometrele din Partid, sînt deja puși pe rampă, spre a fi lansați în viața politică a țării. După cum zîceam și în bomba de ieri, șăfii din Partid sînt extraordinar de înspăimîntați, pentru că au crezut, pînă în ultima clipă, că domnul Iliescu nu le va afla mișcările din teritoriu și nu-i va pedepsi. Ei bine, le-a aflat mișcările, dar nu-i va pedepsi, ci-i va părăsi pur și simplu și va scoate la lumină noul său Partid, numit GUVR. Asta va face să urle efectiv de spaimă gazometrele, nu altceva, pentru că ei mizau, în continuare, pe izolarea președintelui de realitățile din teritoriu, timp în care ei își definitivau jocurile. Pentru a nu mai risca și a nu mai fi în situația din vremea feseneului, președintele a decis să treacă la măsuri radicale. Va scoate la bătaie GUVR și-l va sprijini pe față, mai ales că actualele vremuri sînt altele, mult mai delicate decît în anii '90 și e nevoie de oameni inteligenți, capabili să le abordeze așa încît să ne plaseze în NATO și în Comunitatea Europeană, nu de ***senatori cenușii***, numiți și ***Gazometre cu Ciocuri***. Ăștia și-au trăit traiul și și-au mîncat mălaiul. Să le fie de bine. Mîine venim cu detalii legate de demagogia cruntă și limba de lemn di tei practicate de cei din Partid. Veți vedea ce ne-ar fi așteptat, dacă domnul Iliescu nu ar fi avut o rezervă strategică, numită GUVR.

LIZUCA și PATROCLE

BOMBA
DE CAUCIUC
ÎN CURÎND
Ziar de expresie moldovenească și circulație națională !
BOOMBA DE CAUCIUC
Cine a zis că măliguța nu face Fleoșc?

BASARABIA, ACUM

Poeți care iau viața în piept

În sfîrșit, poeții români din diaspora basarabeană sînt omagiați pentru meritele lor și editați în Patria-mamă. Pe urmele proaspete ale lui Grigore Vieru, au ajuns la Iași cu zestrea lor literară ***Nicolae Dabija - "Lacrima care vede", Valeriu Matei - "Moartea lui Zenon", Vasile Spinei "Scut de zăpadă"*** și alți poeți și prozatori care alcătuiesc sufletul colectiv al Basarabiei ce nădăjduiește și presimte ***REÎNTREGIREA***.

Dar, înainte de a prezenta autorii plachetelor - poeți de pe baricade, țin să mulțumesc, în numele oamenilor de cultură din stînga Prutului, "coautorului" care a publicat aceste cărți - Editura ieșeană "Junimea".

În ciuda faptului paradoxal că ne-am trezit pe Terra cu două țări românești, despărțite nu numai de un rîu nevinovat, ci și de aceeași limbă (pînă și Snegur afirmă prin străinătate că vorbim aceeași limbă, iar acasă își îndeamnă ciracii staliniști "sî șuiere maldavinești"), stăruitorul ***Nicolae Dabija deschide micul volum "Lacrima care vede" cu un poem în două rînduri: "Doru-mi-i de dumneavoastră:/Ca un zid - de o fereastră".*** A propos de deschidere și de ferestrele și ușile autohtone, pe care le zăvorîm cu mîna noastră, ***Tudor Arghezi,*** în cele "Zece Definiții ale Poeziei", arăta că ***"Poezia este deschiderea și închiderea unei uși, lăsîndu-i pe cei ce privesc prin deschizătură să ghicească ce s-a văzut în frîntura aceea de clipă".*** Ce vreau să spun? Că fără un public cititor mare nu poți avea poeți mari. Or, fără Ei și fără iubirea noastră pentru opera lor, vom rămîne mereu la coada civilizației.

După această digresiune lirico-patetică, revin la Dabija care, în principiu, nu prea are nevoie de prezentare. Și dacă în Basarabia fiecare cititor de poezie are impresia că Dabija scrie anume pentru el, mă bucură prezența unei simbioze (și biologice și spirituale) pe ambele maluri ale apei amărîte. Mă bucură că recruții de la Iași - chiar zilele trecute - în drum spre gară, cîntau pe versurile lui Dabija, Vieru, Matcovschi. Și dacă recruții români cîntă pentru că le place să cînte, nu pentru că trebuie, același lucru îl fac și poeții români-basarabeni (iarăși o simbioză - n.n.). Dar mai trebuie accentuat, de dragul onestității fraterne, că mulți poeți basarabeni mai cîntă și fals, deși au ureche muzicală. Vorba lui Iorga: gîndesc ce pot și scriu ce vor! Ca și în România (și pe aiurea), ei țin de "cultura modernă", adică de kitsch, aducînd un mare deserviciu scriiturii tradiționale, sănătoase. Mai mult decît Grigore Vieru, scrie și publică azi Ion Vieru, care "face" o poezie ermetică din care afli totul dar, pînă la urmă, nu înțelegi nimic. (Și la Biblioteca "Asachi" din Iași mi l-au dat pe Ion în loc de Grig.)

Pentru că între "a face versuri" și "a scrie poezie" este o diferență. Vreau să spun că Dabija și Matei, bunăoară, știu cu exactitate cu cîte cuvinte poate fi asociat un termen sau un simbol pentru a exprima o idee. Iată cum vorbește ***Dabija*** de Eminescu (pe care, spune tot el, în altă poezie, "de mult nu l-a visat"): ***"Cînd mă gîndesc cît de mult ne iubise izvoarele,/și codrii, și doinele ce au fost a-l cunoaște -/îmi vine să cred că poeții mari își aleg popoarele/în mijlocul cărora au a se naște".***

Poezia basarabeană bună este un orizont, o depărtare și, în același timp un început de cale, un start pierdut. ***"De parcă-s exilat în propria mea umbră/să-nvăț căderea și să lunec blînd/pe fața pietrelor, pe glia aburindă/mereu în umbră și mereu pierzînd/contur și formă, nuanță și culoare,/să n-am odihnă și să n-am crezare, - mărturisește Valeriu Matei, adăugînd: Dar lasă azi, stăpîne, un semn la noi s-ajungă/să nu mai fim ca frunza purtați din loc în loc".***

Of-ul patriarhal, tristețea și plînsul bărbătesc sînt pentru moldoveanul de dincolo și necesitate și obsesie. Necesitatea de a scăpa "Lacrima care vede" este o binefacere potențată și de Dabija, și de Matei, și de Spinei (la fel de matur și în gazetărie), necesitate care definește un nou spațiu al culturii, același mesaj al Adevărului durut, reprezentat însă singular, în dependență de personalitatea fiecăruia din ei. Am intuit și spațiul lor comun: conținutul sugestiv al cuvintelor care exprimă obiectul și subiectul. ***"Cîntecele cele mai frumoase/s-au scris între viață și moarte" (Dabija). "E viața ca o haină de ploi ferfenițită/și aerul e putred de-atîta suferinți;/icoanele sînt șterse, altarele - surpate/și vîntul geme-n turle/de poți să-ți ieși din minți" (V. Matei), "Cerul, sus, e numai nor,/Ochiul jos, e numai dor". (Spinei).***

Asta-i imaginea zgîrcită a poeților basarabeni care calchiază ***Viața pentru a o lua în piept.***

Vlad VLASE

CARNETUL ZILEI

✝ **Sf. mc. Evdochia; cv. Domnina**

0-12 C VREMEA

■ Vremea va fi predominant frumoasă și va intra într-un proces de încălzire ușoară. Cerul va fi variabil, iar vîntul va sufla slab la moderat, predominant din sector V-SV. Temperatura aerului, în ușoară creștere, va înregistra valori maxime cuprinse între 8-12 grade Celsius, iar minime între 0-3 grade Celsius. **(Elena BÎRJOVEANU - Centrul de Prevedere a Vremii, Bacău)**

FARMACII DE GARDĂ

Farmacia nr. 2, Piața Unirii (tel. 116029).

SPITALE DE GARDĂ

Spitalul "Spiridon" (tel. 142730): **Clinica a III-a Medicală; Spitalul de Urgență** (tel. 140690); **Maternitatea "Elena Doamna"** (tel. 210390/210394/210392).

TVR BUCUREȘTI

TVR1 7,00 TVM. Mesager ■ 8,30 La prima oră ■ **9,15 Film serial (r). Santa Barbara** (SUA) ■ **10,00 Actualități** ■ 10,05 Videoteca muzicală ■ **10,20 Desene animate: Prințesa de mac** ■ 10,50 Videolexicon ■ 11,50 Făuritorii de frumos ■ **12,30 Film serial (r): Aur și noroi** (Spania, 1992) ■ 13,10 1001 audiții ■ **14,00 Actualități** ■ 14,10 TVR Iași. Est Meridian ■ 15,05 TVR Cluj Napoca ■ **16,00 Actualități** ■ 16,10 Un mărțișor: Brigitte Bardot și muzica ■ 17,15 Alfa și Omega... ■ 18,00 Tele-discul muzicii populare ■ **18,30 Desene animate: Mizerabilii** (Franța) ■ 19,00 Sensul schimbări ■ **19,30 Film serial pentru tineret: Fata și băieții (Franța)** ■ **20,00 Actualități** ■ **20,35 Film serial: Dr. Quinn** (SUA, 1992). Ep. 40 ■ 21,30 Tragerea Extraordinară Loto 6/49 a "Mărțișorului" ■ 21,40 Cîntec în noapte ■ 21,55 Liga Campionilor la fotbal - sferturi de finală (tur): F.C. Barcelona - Paris St. Germain. Transmisiune directă de la Barcelona ■ **23,05 Actualități** ■ 0,05 Întîlnirea de la miezul nopții. ■ 0,45 Jazz-fan

TVR2 7,00 La prima oră ■ 9,15 Ora de muzică ■ 10,00 Telejurnal Worldnet ■ 10,30 Mozaic ■ **11,30 Desene animate: Legenda lui Zorro** ■ 12,00 Itinerar turistic ■ 12,30 Mic concert de prînz ■ 13,00 Magazin-satelit ■ 13,45 Telejurnal CFI ■ **14,00 Actualități** ■ 14,10 Serialul serialelor ■ 15,00 De lingua latina ■ 15,30 Lupta pentru drepturi în statele sudiste. Ep. 3 (Worldnet USIA) ■ **16,00 Desene animate: Kissyfur** ■ **16,30 Film serial: Fiicele doctorului** (Brazilia). Ep.70 ■ 17,00 Mini-eco ■ **17,40 Film serial: Aur și noroi** (Spania, 1992). Ep. 22 ■ 18,30 Emisiune de limba maghiară ■ 19,55 Liga campionilor la fotbal - sferturi de finală: Bayer München - IFK Göteborg. Transmisiune directă de la München ■ 21,50 Microrecital Madonna (Super Channel) ■ **22,10 Film serial: Santa Barbara** (SUA). Ep. 107 ■ 22,55 Pleiade ■ 23,55 Craiova Shakespeare festival

TVR IAȘI

Pr. I, orele 14,10-15,05 - Est Meridian Magazin Note, știri și reportaje din Moldova ■ Portret pe portativ; Estudiana: A venit primăvara...?! ■ La porțile dorului: Mărțișorul - un simbol al primăverii în spiritualitatea populară: Tineri interpreți ai cîntecului popular - Constantin Atodiresei, Gheorghe Pascal - rubrică de Vasile Pohoață ■ Radiografii economice: Calitatea - o preocupare constantă la S.C. "Mobila" Rădăuți - rubrică de Cristina Puiu ■ Videoclipul emisiunii. Redactori: **Ioana** Lungeanu, Dan Trofin.

TV EUROPA NOVA

10,00 Deschiderea programului ■ 10,05 Mati Nova - emisiune-magazin ■ 11,00 Lumea la microscop: Ce se întîmplă? (II); Metroul marilor orașe - Londra (II); Tuscania ■ 12,00 Infonova ■ 12,10 Film: "Fortăreața" (r) ■ 13,40 Limba ce-o vorbim - Martie - mărțișor. Invitat: Lucia Cireș, cercetător științific la Institutul "Al. Philippide". Redactor: Stelian Dumistrăcel ■ 14,00 Închiderea programului de dimineață ■ 17,00 Deschiderea programului ■ 17,05 Exercițiu de memorie - Gheorghe Asachi. Redactor: Cristina Bîzu ■ 17,15 Noua agricultură britanică (documentar) ■ 17,45 Reproiectarea Reichstag-ului (documentar) ■ 18,15 TV Shop ■ 18,35 Desene animate ■ 19,00 Infonova ■ 19,35 Muzică ■ 19,45 Politica la Iași: Solidaritatea Universitară - coordonate de acțiune. Masă rotundă cu participarea unor reprezentanți ai "Solidarității Universitare" Iași. Redactor: Lucian Dîrdală ■ 20,10, Videoclip '95 ■ 20,30 Orașele muzicii - Ierusalem (II). Redactor: Anca Untu Dumitrescu ■ 21,00 Film: "Numai din vina poștei" (producție SUA; regia: Joan Darling; cu: Brian Dennehy, Anne Archer). O comedie plină de ironie și sarcasm la adresa societății de consum americane; personajul principal, presat de o datorie la jocurile de noroc, recurge la compromisuri și minciuni, devenind astfel "oaia neagră" a comunității ■ 22,40 Infonova ■ 22,55 Dialoguri spirituale: "Păcatele capitale". Invitat: preot protopop Constantin Andrei, Protopopiatul I Iași. Redactor: Cassian Maria Spiridon ■ 23,20 Film serial: "Femeia detectiv" (r) ■ 24,00 Închiderea programului.

TELE M

6,30 Deschiderea programului ■ 7,00 Matinal Tele M (știri, desene animate, muzică) ■ 7,30 Observator București ■ 8,30 Film artistic: "Alternativa" (dramă) ■ 10,00 Film serial: "Răzbunarea" - episodul 22 (r) ■ 11,00 Film artistic: "Domnul și doamna Bridge"; regia James Ivori; cu: Paul Newman, Joanne Woodward. Splendidă adaptare a romanului lui Evan Connell ■ 13,00 Închiderea programului de dimineață ■ 17,30 Deschiderea programului ■ 18,00 Total M Știri ■ 18,15 Telemedicina ■ 18,45 Un mărțișor pentru fiecare - emisiune specială de 1 Martie (dedicații muzicale, concursuri cu premii, surprize) ■ 20,00 Desene animate ■ 20,30 Film serial: "Răzbunarea" ■ episodul 23 ■ 21,30 Film artistic: "Moartea lui Ritchie" (dramă); regia Paul Wenkos; cu: Ben Gazzara, Robby Benson ■ 23,15 Film artistic: "Luna în flăcări" (suspans); regia Michael Parkhurst; cu: Richard Egan, Charles Napier. Un șofer este implicat, fără voia lui, într-un șantaj ■ 1,00 Închiderea emisiei.

TV SATELIT

RTL

6,30 RTL-actualități ■ 6,35 Universul minunat: Prințul Namor - eroul din Atlantis ■ 7,00 RTL-actualități ■ 7,05 Universul minunat: Țara zmeului fantastic ■ 7,30 RTL-actualități ■ 7,35 Lucky Luke ■ 8,00 Punkt 7 ■ 8,30 RTL-actualități ■ 8,35 Printre noi (r) ■ 9,00 RTL-actualități ■ 9,05 Solo pentru U.N.C.L.E. ■ 10,00 RTL-actualități ■ 10,05 Kojak: "Drum fără întoarcere" ■ 11,00 Bogat și frumos ■ 11,30 Timpul dorului ■ 12,00 Premiul este fierbinte ■ 12,30 Duel familial ■ 13,00 RTL-jurnal de prînz ■ 13,30 Springfield Story ■ 14,15 California Clan ■ 15,05 Pasiunea ei e crima: "Crima în Montana" ■ 16,00 Ilona Christen: "Răzbunare pe prietena fostului tău partener" ■ 17,00 Hans Meiser: "Drum pavat cu cadavre sau a practica medicina legală" ■ 18,00 Jeopardy! ■ 18,30 Printre noi ■ 19,00 Bogat și frumos (r) ■ 19,30 Fluier! Prezintă Günther Jauch și Franz Beckenbauer ■ 19,45 RTL-actualitati. Stiri, sport, meteo ■ 20,00 Liga Campionilor: Bayern München - IFK Göteborg (repriza întîi) ■ 20,50 Extra fotbal ■ 21,00 Liga Campionilor: Bayern München - IFK Göteborg (repriza a doua) ■ 21,50 Highlights Liga Campionilor. Comentarii, conferințe de presă în direct, rezumate ale întîlnirilor: FC Barcelona - Paris St. Germain și AC Milan - Benfica Lisabona. ■ 0,15 Gottschalk. Late-Night-Show cu Thomas Gottschalk (r) ■ 1,00 RTL-jurnal de noapte cu Heiner Bremer ■ 1,25 Liga Campionilor - noutăți ■ 1,30 RTL-show de noapte cu Thomas Koschwitz ■ 2,30 Kojak (r) ■ 3,20 Pasiunea ei e crima (r) ■ 4,10 Ilona Christen (r) ■ 5,05 Hans Meiser (r) ■ 5,55 Exploziv magazin (r) ■ 6,15 Exploziv-telegraf (r).

PRO 7

6,20 Alf (s) ■ 6,40 Desene animate ■ 8,10 Familia Walton (s) ■ 9,05 Petrocelli (s.p. SUA, 1976) ■ 10,05 Banda îngerilor (f.a. SUA, 1957), cu C. Gable, S. Poitier ■ 12,30 Un cuplu ciudat (s.co) ■ 13,00 Cei doi Hart (s.p.) ■ 14,00 Îngerii lui Charlie (s) ■ 15,00 Arabella Kiesbauer (talkshow) ■ 16,00 Familia Colby (s) ■ 16,55 L.A. Law (s.p.) ■ 18,00 Desene animate ■ 19,25 Rock'n'Roll Daddy (s) ■ 19,55 Roseanne (s) ■ 20,25 Alf (s) ■ 21,15 A doua zi de dimineață (f.p. SUA, 1986), cu J. Fonda ■ 23,15 Dulci păcate (s) ■ 0,05 Întîlnire cu un mort (f.p. Australia, 1988) ■ 2,05 L.A. Law (s/r) ■ 3,15 Reluări.

MTV

7,00 Matinal, cu Maria ■ 8,30 Dans în aer liber, cu Eric ■ 10,00 Ingo, cu mix-ul dimineții ■ 13,00 Muzică soul, cu Lisa I'Anson ■ 14,00 Mari hituri ■ 15,00 Mix-ul după-amiezii ■ 17,45 Noutăți cinematografice ■ 18,00 Știrile serii ■ 18,15 3 din 1 ■ 18,30 Dial MTV, cu Enrico ■ 19,00 Muzică non-stop, cu Marijne ■ 20,30 Zig & Zag Show ■ 21,00 Mari hituri ■ 23,00 Most Wanted, cu Ray Cokes și echipa sa ■ 23,30 Beavis & Butt-head (d.a.) ■ 0,00 Coca Cola Report (r) ■ 0,15 Noutăți cinematografice (r) ■ 0,45 3 din 1 (r) ■ 1,00 Sfîrșitul? cu Davina, Hugo și frații Grunt ■ 3,00 Muzică soul ■ 4,00 Dans în aer liber.

EUROSPORT

9,30 Schi alpin. Magazin ■ 10,30 Patinaj artistic ■ 12,00 Dansuri sportive ■ 13,00 Fotbal. Cupa UEFA - Sferturi de finală (rezumat) ■ 15,00 Auto. C.E. de camioane. Retrospectivă 1994 (r) ■ 15,30 Snooker. Trucuri ■ 16,30 Tenis. Magazin ATP ■ 17,30 Călărie. Cupa Mondială la sărituri de la Bologna ■ 18,30 Eurofun. Magazin distractiv ■ 19,00 Aerobic. Campionatele SUA ■ 20,00 Handbal. Danemarca - Germania (amical, d) ■ 21,15 Buletin de știri 1 ■ 21,45 Box. Prime Time Special ■ 23,00 Magazinul internațional al sporturilor cu motor ■ 0,00 Auto. C.E. de camioane. Retrospectivă 1994 (r) ■ 0,30 Magazin olimpic ■ 1,00 Călărie Bologna (r).

TEATRU

■ **Teatrul "Luceafărul"** prezintă astăzi următoarele spectacole: ora 10,00 - ***"Peștișorul de aur"***; ora 12,30 - ***"Harap alb"***.

OPERA ROMÂNĂ

■ Astăzi, ora 13,00, **Opera Română** Iași prezintă spectacolul ***"Fata moșului cea harnică"***, de Florin Comișel.

BOJDEUCA "ION CREANGĂ"

■ Astăzi, ora 11,00, la **Bojdeuca "Ion Creangă"** va avea loc manifestarea cu titlul ***"Mărțișoare la Bojdeucă"***, dedicată aniversării a 158 de ani de la nașterea scriitorului. În program: lansarea volumelor "Creangă și copiii" și "Eminescu și copiii" (prezintă academician Constantin Ciopraga); recitaluri ale actorilor de la Teatrul "Luceafărul", momente muzicale susținute de Ansamblul folcloric Hora al Palatului Copiilor, expoziție de mărțișoare (dar și mărțișoare din turtă dulce).

CINEMATOGRAFE

■ **Cinematograful "Victoria"** (tel. 112502) - 24.II.-2.III. 1995 - orele: 9;11,30;14;16,30;19; ***"Forrest Gump"***. Producție SUA, 1994. Dramă în regia lui Robertz Zemeckis. Cu Tom Hanks, Robin Wright, Sally Field, Gary Sinise. Film distins cu 3 Globuri de Aur 1995 și întrunind 13 nominalizări la premiile Oscar 1995. Premieră.

■ **Cinematograful "Republica"** (tel. 114327) - 24.II.-2.III.1995 - orele: 9;11,30;15; ***"Minciuni adevărate"***. Producție SUA, 1994. Comedie polițistă de James Cameron. În rolul principal: Arnold Schwarzenegger; 24.II-2.III.1995, ora 18,00 ***"Regina Margot"***. Producție Franța, 1994. Frescă istorică după un roman de Alexandre Dumas. Regia Patrice Chereau. În rolul titular: Isabelle Adjani. Premiul special al juriului și premiul pentru cea mai bună actriță în rol secundar (Virna List), Cannes, 1994. 12 nominalizări la premiul Oscar, 1995. Premieră.

■ **Cinematograful "Copou"** (tel. 145738) - 24.II.-2.III.1995 - orele: 9;11;13;15;17;19 ***"Rîul ucigaș"***. Producție SUA, 1994. Thriller cu Meryl Streep. (Luni și marți) 27 și 30.II.1995, ora 19,00 Ecran-club. Ciclul "Mari actori" Grigore Vasiliu Birlic (90 ani de la naștere; 25 ani de la moarte) în ***"Telegrame"***. Producție România, 1959. După schița lui I.L. Caragiale. Regia: Gheorghe Naghi și Aurel Miheles.

■ **Cinematograful "Dacia"** (tel. 164740) 25.II.-2.III.1995 - orele: 9;11 ***"Miracolul de pe strada 34"***. Producție SUA, 1994. Comedie cu Richard Attenborough. Orele 13; 15; 17; 19 ***"Crazy Hong Kong"***. Producție SUA 1994. Comedie.

■ Videoteca - Sala mică a cinematografului "Republica" - Orele 10,00; 12,00; 14,00; 16,00; 18,00; 20,00.

☎ TELEFOANE UTILE

☎ SALVARE: 961
☎ POMPIERI: 981
☎ POLIȚIE:
Inspectoratul Județean Centrala 140720; Dispecerat 146666; Municipiu Centrala 140020 Dispecerat 146840/955 Ofițer de serviciu 146850; Serviciul Circulație - 140070.
☎ SERVICII MEDICALE MOBILE (asistență medicală de urgență la domiciliu): 113130/569, zilnic între orele 7,00-23,00
☎ AGENȚIA C.F.R.: 147673
☎ INFORMAȚII GARĂ: 146333
☎ AUTOGARĂ: 146587
☎ TAXICOM, dispecerat: 953, 146593
☎ AGENȚIA TAROM: 115239
☎ INFORMAȚII AEROPORT: 178126
☎ STAȚII PECO: Baș Ceauș - 176865; Aurel Vlaicu - 175872; Bucium - 132891; Crișan - 112182; Păcurari - 164142; Sărărie - 147480.
☎ A.C.R. - informații utile: 112345, 130177.
☎ DISPECERATE: R.A. Gaz-Metan - 141737; R.A. Apă-Canal - 142451; Renel - 147070, deranjamente - 147070; Termoficare - 141956; R.A. Locuința - 112434; Telefoane - Deranjamente - 921; Protecția mediului - 147010.
☎ GARDA FINANCIARĂ: 114065, 112427.
☎ ADMINISTRAȚIA FINANCIARĂ: 143030
☎ NOTARIAT: 147574
☎ TRIBUNAL: 146300
☎ PROCURATURĂ: 212566
☎ CAMERA DE COMERȚ: 117757
☎ CENTRUL MILITAR JUDEȚEAN: 146370
☎ STATUL MAJOR JUDEȚEAN DE APĂRARE CIVILĂ: 147594
☎ HOTELURI: Moldova - 142225; Traian - 143330; Unirea - 142110; Continental - 114320; Sport - 137817.
☎ POLICLINICA CU PLATĂ: triaj informații - 117244
☎ OFICIUL JUDEȚEAN PENTRU PROTECȚIA CONSUMATORILOR: 145392.

cotidian de informații
Monitorul
Str. Smîrdan nr. 5 ■ Tel. 17.25.57 (centrala) ■ Fax 14.45.77
■ Publicitate tel./fax 14.47.76

■ **REDACTOR ȘEF** - **Dan Radu**
■ **REDACTOR ȘEF ADJUNCT** - **Ovidiu Șimonca**
■ **SECRETARIAT GENERAL DE REDACȚIE** - **Eugen Leonte, Marius Cristian (int. 21)**

ȘEFI DEPARTAMENTE:
■ **Eveniment local: Toni Hrițac** (int. 14)
■ **Investigații: Vali Știrbu** (int. 14)
■ **Eveniment național și internațional: Cristian Racu** (int. 19)
■ **Economic: Costel Stroescu** (int. 24)
■ **Cultură: Dorin Popa** (int. 19)
■ **Sport: Nicolae Grecu** (int. 17)
■ **Redactor de serviciu: Constantin Iurașcu** (int. 20)
■ **Fotoreporter:** Constantin Plop
■ **Grafică:** Lucian Amarii, Daniel Melinte
■ **Publicitate: Cristina Labonțu** (int. 18, fax 144776)
■ **Difuzare: Mihai Tudose** (int. 15)
■ **Contabilitate: Antoneta Filip** (int. 13)

NORD-EST PRESS
- agenție de presă -
Str. Smîrdan nr. 5 ■ Tel. 17.25.57 (centrala) ■ Tel/Fax 27.04.13
■ **EDITOR: Mona Dîrțu**

EDITOR
NORD-EST
Str. Smîrdan nr. 5 ■ Tel. 17.25.57
■ Fax 14.45.77

Director general:
ALEXANDRU LĂZESCU
Director editor:
FLORIN ZAMFIRESCU
Director de marketing:
CEZAR CALUSCHI
Director executiv:
GABRIEL RUSU

ABONAMENTELE se pot face la orice Oficiu Poștal din țară. MONITORUL figurează în catalogul Presei interne la poziția 838.

TIPAR OFFSET: MULTIPRINT, Iași str. Sf. Lazăr nr. 49

MONITORUL EXTERN

"Marea evadare"... către locul de muncă

Israelul a descoperit un tunel săpat pe sub un gard de securitate din Gaza

Israelul a astupat un tunel, în aparență săpat de palestinieni, pe sub un gard dintr-un perimetru de securitate de la linia de demarcație dintre Fîșia Gaza și Israel, au anunțat ieri surse ale armatei israeliene, citate de Reuter. Sursele au precizat că tunelul măsura 20 de metri lungime, fiind săpat la o adîncime de aproximativ 2,5 metri. Tunelul, astupat luni, avea o lărgime suficientă pentru a permite trecerea unui om. Israelul a impus o interdicție de intrare pe teritoriul său unui număr de aproximativ două milioane de palestinieni din Fîșia Gaza și Cisiordania, în urma atentatului sinucigaș, soldat cu 21 de victime israeliene, petrecut la data de 22 ianuarie a.c., în apropiere de Tel Aviv. Aproximativ 60.000 de palestinieni lucrau în Israel înainte de impunerea interdicției.

Rasismul își schimbă sensul

Demonstranți de culoare atacă mașina vice-președintelui sud-african

Aproximativ 150 de demonstranți de culoare din orașul sud-african Johannesburg au atacat cu pietre mașina vicepreședintelui Frederik de Klerk, în momentul cînd acesta pleca de la o adunare a Partidului Național, pe care îl conduce. Nu este clar dacă de Klerk, fostul președinte al Africii de Sud pînă în luna mai 1994, a fost rănit în cursul incidentului, care a avut loc luni, în suburbia multi-rasială Reiger Park. Pentru degajarea automobilului a fost necesară intervenția forțelor de ordine. Surse ale poliției au precizat că atacul nu a avut implicații politice, demonstranții protestînd față de condițiile improprii de locuit din suburbiile metropolei sud-africane.

La Palermo

A început procesul celor 48 de mafioți sicilieni

Luni a început la Palermo procesul celor 48 de mafioți sicilieni, printre care se află și celebrul "naș" Salvatore "Toto" Riina, informează Reuter. Lucrările procesului se desfășoară în incinta închisorii Ucciardone, într-o încăpere fortificată și prevăzută cu numeroase sisteme de securitate. Alături de Riina este judecat și celălalt renumit șef mafiot, Pippo Callo, împreună cu mai mulți dintre locotenenții săi. Printre cele mai grave capete de acuzare la adresa lui Riina se numără asasinarea, în 1991, a omului de afaceri sicilian Libero Grassi și atentatul din 1992, în care și-a pierdut viața judecătorul anti-Mafia Giovanni Falcone. Grassi este considerat drept inițiatorul unui protest prin care mai mulți industriași din Palermo au refuzat să achite "comisionul" pretins de Mafia, iar Falcone a fost, timp de mulți ani, principala figură a luptei împotriva crimei organizate italiene, trimițînd la închisoare sute de mafioți.

Luna martie este decisivă pentru conflictul iugoslav

Mii de soldați americani vor participa la eventuala retragere a forțelor ONU din Croația

O purtătoare de cuvînt a Casei Albe de la Washington a anunțat că președintele Clinton analizează posibilitatea trimiterii mai multor mii de soldați americani pentru a asigura acoperire pentru retragerea "căștilor albastre" din Croația. S-a adăugat că președintele Clinton speră că guvernul croat își va reconsidera decizia de a nu înnoi mandatul ONU, la expirarea acestuia, la sfîrșitul lunii martie. Trupele ONU sînt staționate între forțele sîrbe și croate din Croația încă din 1992. Croația se opune înnoirii mandatului, considerînd că prezența ONU perpetuează divizarea țării.

Clima se încălzește lent

Un aisberg imens se îndreaptă dinspre Antarctica spre Oceanul Pacific

Savanții britanici din Antarctica au relatat că o creștere treptată a temperaturii regiunii a determinat formarea unui aisberg imens care se îndreaptă spre Oceanul Pacific. Savanții afirmă că aisbergul s-a desprins din cîmpul de gheață dintre Insula James Ruff și Antarctica și are o lungime de 80 de kilometri și o lățime de 40. Desprinderea aisbergului a făcut posibilă o călătorie pe apă în jurul Insulei James Ruff pentru prima dată de la descoperirea acesteia, în urmă cu peste 150 de ani. Cercetătorii afirmă că temperatura din regiunea antarctică a crescut cu 2,5 grade Celsius în ultimii 50 de ani.

PE SCURT

O familie de ruși împușcată în Franța Poliția franceză a anunțat că șase persoane de origine rusă au fost împușcate mortal în orașul Lucienne, situat la vest de Paris. Poliția a fost alertată de fiul unui negustor de cherestea, care a declarat că la întoarcerea acasă a găsit cadavrele părinților săi, ale bunicilor și a doi prieteni de familie. Se pare că victimele au fost împușcate cu arme de foc care erau ținute în casă. O fetiță de 3 ani, care dormea la etaj a scăpat nevătămată. Motivul crimei nu este cunoscut.

Fostul șef al Gărzii Civile Spaniole a fost arestat Televiziunea spaniolă a anunțat că fostul șef al Gărzii Civile Spaniole, Luis Roldan, a fost arestat în capitala thailandeză, Bangkok. El a fost adus ulterior în Spania la bordul unui avion militar. Roldan dispăruse în urmă cu aproape un an, pentru că era urmărit sub acuzația de folosire frauduloasă a fondurilor statului. În vîrstă de 51 de ani, Luis Roldan este primul civil numit la comanda Gărzii Civile, pe care a condus-o între 1986 și 1993.

Libanul cere ridicarea blocadei navale israeliene Autoritățile libaneze au cerut încă o dată încetarea imediată a blocadei navale israeliene instituite împotriva coastei de sud a Libanului. Premierul, Rafic Al Hariri, a declarat că Israelul exercită presiuni economice și militare asupra Libanului, cu scopul de a-l separa de Siria în cadrul procesului de pace din Orientul Mijlociu.

Ciocniri între inguși și refugiații ceceni În Ingușetia s-au înmulțit ciocnirile dintre localnici și refugiații ceceni. Cauza acestora, relevă Itar-Tass, o constituie furturile din avutul personal al localnicilor comise de ceceni. În unele zone, fidelii lui Dudaev au încercat să recruteze inguși, însă au fost expulzați.

Începînd de ieri, la sediul Ambasadei României din Bagdad

Franța este din nou reprezentată în capitala Irakului

■ *în același timp, autoritățile franceze își reafirmă dorința de a menține relațiile de prietenie cu Statele Unite*

De la încheierea războiului din Golf, între membrii coaliției internaționale care a luptat împotriva Irakului se manifestă o tot mai mare scindare. ***Un simbol al acestei scindări este deschiderea ieri, la Bagdad, a nou-createi secții care va reprezenta interesele Franței.*** Guvernul francez a anunțat măsura luna trecută și și-a atras imediat criticile Statelor Unite și ale Marii Britanii.

Luni, Franța și-a reafirmat dorința de a menține relații de prietenie cu Statele Unite, în pofida recentei dispute generate de acuzațiile de spionaj aduse de autoritățile de la Paris unor cetățeni americani. În cadrul întrevederii avute cu ambasadorul Statelor Unite la Paris, Pamela Harriman, ***premierul francez, Edouard Balladur, "a confirmat dorința sa ca relațiile franco-americane să se bazeze în continuare pe încrederea reciprocă, cooperare și prietenie, ceea ce implică și respectul reciproc al intereselor naționale legitime ale ambelor părți"***, informează un comunicat emis de biroul de presă al primului ministru, citat de Reuter.

De asemenea, Balladur a avut o serie de întrevederi cu membrii cabinetului său, inclusiv cu ministrul de Interne, Charles Pasqua, pentru a le cere să se abțină de la orice comentarii referitoare la cazurile de spionaj depistate. Săptămîna trecută, Franța a cerut Washingtonului să recheme cinci cetățeni americani, acuzați de spionaj industrial și politic. Casa Albă a respins acuzațiile aduse celor cinci. Totodată, a precizat că cei doi diplomați implicați, vor rămîne în Franța pînă la încheierea misiunii.

Peste patru mii de pușcași marini americani și italieni au sosit pe coasta somaleză, pentru a ajuta la evacuarea ultimilor militari din forțele ONU de menținere a păcii, care va avea loc în următoarele două zile. În jurul bazei ONU din Mogadiscio și al aeroportului și portului maritim ale capitalei au fost amplasate tancuri, pentru a împiedica acțiunile de jaf la care s-ar putea deda membri ai milițiilor rivale. Acestea luptă se desfășoară pentru a obține controlul asupra bazei, pe care experții organizației mondiale o consideră un obiectiv important de posedat după plecarea trupelor ONU. Forțele ONU de menținere a păcii au sosit în Somalia în anul 1992, pentru a încerca să reinstaureze pacea după răsturnarea de la putere a fostului dictator Siad Barre. Cu toate că operațiunea, care a durat doi ani, a ajutat în lupta împotriva foametei, ea nu a putut să pună capăt rivalității dintre facțiunile somaleze.

Amănunte legate de falimentul băncii "Baring's"

Este posibil ca banca britanică "Baring's" să fi fost sabotată

■ *Nick Leeson, agentul bancar care a pierdut cei aproape 900 milioane de dolari, a dispărut de la locuința sa din Singapore*

Falimentul băncii britanice "Baring's" continuă să genereze multe tulburări în mediul economic. ***Guvernatorul Băncii Angliei, Eddie George,*** a declarat că ***falimentul băncii menționate se datorează tranzacțiilor neautorizate făcute de un agajat al filialei băncii din Singapore.*** Banca "Baring's" era una dintre cele mai respectate instituții britanice de acest gen. Exista de 200 de ani și printre clienții săi se număra și Regina Marii Britanii. Cel care a cauzat falimentul și-a părăsit locuința din Singapore și, conform mai multor rapoarte, se pare că a fugit în Malaezia. El se numește ***Nick Leeson,*** un britanic în vîrstă de 28 de ani, care fusese transferat la filiala din Singapore în urmă cu trei ani.

Figura omului acuzat de falimentarea băncii "Baring's" apare pe multe dintre primele pagini ale ziarelor britanice de ieri. Cu titlul ***"Unde în lume se poate afla?", "Daily Mail"*** afirmă că Nick Leeson era considerat ca fiind un comerciant fără frică, adăugînd însă că luni noaptea a fugit cu soția sa, Lisa. ***"Financial Times"*** îl citează pe președintele băncii, Peter Baring, declarînd că s-ar putea să fi fost vorba de un complot care să ducă la falimentarea băncii sale; totodată, el a afirmat că unele persoane se vor alege cu "profituri grase" de pe urma prăbușirii băncii sale. ***"Times"*** relatează că organizații caritabile, consilii locale și mai multe bănci internaționale au avut fondurile înghețate înainte de falimentul de la "Baring's".

Ministrul britanic de Finanțe, Kenneth Clarke, a declarat că ***va revizui întregul sistem de reglementări bancare după colapsul băncii "Baring's".*** De asemenea, Clarke a cerut declanșarea investigațiilor în acest caz și a declarat că nu se prevăd consecințe dezastruoase pe piețele financiare.

Pe de altă parte, firma de contabilitate și consultanță Ernst & Young, care se ocupă de administrarea băncii după declanșarea crizei, a anunțat că este în căutarea unui investitor care să achiziționeze grupul "Baring's" în totalitate. "***Baring's are potențialul de a realiza afaceri importante. Cea mai bună soluție este găsirea unui achizitor care să poată plăti toți creditorii***", a declarat Nigel Hamilton, administratorul băncii. Întrebat dacă numele Baring's va supraviețui, Hamilton a declarat că este prea devreme să se facă astfel de speculații.

National Westminster Bank este principalul candidat pentru cumpărarea activelor băncii "Baring's", la fel ca și banca americană United Asset Management. În același timp, grupul bancar olandez ABN AMRO a anunțat că ar putea fi interesat de o parte din activele băncii britanice "Baring's", dar acest fapt va depinde de ce active vor fi scoase la vînzare, și în ce valoare, relatează Reuter.

Agitația a cuprins încă de luni Bursa din Tokyo, după ce Nick Leeson (în medalion) a falimentat banca "Baring's"

Traficul de droguri continuă să se extindă în lume

■ *nici o țară nu poate rămîne pasivă la ofensiva rețelelor de traficanți, se arată într-un raport al Comisiei internaționale pentru controlul drogurilor, cu sediul la Viena*

Potrivit Agenției Rompres, ***Vama română a confiscat o importantă cantitate de heroină de la un cetățean bulgar care încerca să treacă granița din România în Ungaria.*** În mașina sa au fost descoperite 30 de pachețele de heroină cîntărind în total ***10,3 kg***. Știrea survine pe fundalul publicării la Viena a unui raport al Comisiei internaționale pentru controlul drogurilor, în care se afirmă că organizațiile de trafic de droguri colaborează mai strîns între ele, iar traficanții recurg la o diversitate de rute, pentru a dejuca încercările autorităților de a combate acest comerț ilicit. Raportul mai cere guvernelor din lume să ia măsuri în vederea aplicării pe deplin a prevederilor convențiilor privind combaterea traficului de droguri. În același raport se spune că abuzul și traficul de droguri continuă să se răspîndească tot mai mult în lume și că nici o țară nu poate rămîne pasivă.

Rețelele de traficanți și-au intensificat colaborarea, apărînd așa-numitele societăți mixte, în care sînt implicate carteluri latino-americane, grupuri care se ocupă cu traficul de droguri din Europa și Africa și rețele ale crimei organizate din Rusia și din Europa Răsăriteană. De asemenea, rutele folosite de traficanți s-au diversificat. Un exemplu ar fi ***transportul de cocaină din America Latină în țări cum ar fi Moldova, Rusia și Ucraina,*** nu neapărat pentru utilizarea drogului în aceste țări, ci pentru tranzitarea lui spre Europa Occidentală. În raport este subliniată îngrijorarea față de faptul că mai multe țări europene, inclusiv Austria, Belgia și Elveția, nu au semnat o convenție din 1971 vizînd controlarea comerțului internațional cu substanțe psihotrope, între care se numără și tranchilizantele. Absența unui control adecvat a dus la o creștere a transferului de asemenea substanțe pe piețele ilegale.

În sistemul de control al circulației drogurilor, Africa este considerată o verigă slabă, deoarece acolo există și cele mai multe portițe juridice. 14 țări africane nu sînt încă părți semnatare ale nici unuia dintre cele trei tratate importante de control în domeniul drogurilor. În esență, se afirmă în raport, cheia unui control internațional mai eficient constă mai degrabă în aplicarea mai strictă a actualelor tratate decît în redactarea unora noi.

Opere de artă redate omenirii

Moscova: expoziție de pictură cu lucrări "aduse în URSS după cel de-al doilea război mondial"

■ *timp de 50 de ani, rușii au negat că s-ar afla în posesia a peste 60 de tablouri, care acum au fost expuse la Muzeul Pușkin din Moscova*

Pentru prima dată, Rusia a organizat, la Muzeul Pușkin din Moscova, ***o expoziție conținînd mai mult de 60 de opere de artă luate din Germania la sfîrșitul celui de-al doilea război mondial.*** De atunci, picturile au fost păstrate în locuri secrete, Rusia negînd mereu că s-ar afla în posesia lor. Expoziția organizată la Muzeul Pușkin include picturi valoroase de ***Renoir, Goya, El Greco și Veronese.***

Germania a cerut ca picturile să-i fie înapoiate. Cu toate acestea, adjunctul ministrului rus al Culturii, Mihail Șvițkoi, vorbind la deschiderea expoziției, a repetat că ***în nici un caz Moscova nu va înapoia picturile fără a primi compensații***. Corespondentul BBC la Moscova afirmă că, deși Germania și Rusia au semnat un tratat în legătură cu operele de artă disputate, ar putea trece încă mulți ani înainte ca problema să fie rezolvată.

OPTICA 34 PĂCURARI
CONSULTAȚII OFTALMOLOGICE CU
MEDIC LA COMBINA OFTALMOLOGICĂ
Unitatea fiind privatizată,
găsiți orice fel de lentile sferice, cilindrice sau pentru operații de cataractă, cu posibilitate de comandă pentru lentile speciale.
Rame la toate prețurile, import și indigene.
ATENȚIE!
Sînt două unități Optica alăturate.
Numai **Optica 34** vă poate oferi aceste servicii.
Vă așteptăm zilnic, între orele 8,00-13,00, 15,00-18,00, sîmbătă 10,00-12,00
Relații și programări consultații la tel.: 164062

TORNADO INTERNATIONAL
SOCIETATE ROMÂNO-GERMANĂ
vinde din stoc
mărfuri import Germania
confecții, tricotaje încălțăminte pentru bărbați, femei și copii
stofe, tercoturi, poplin
Prețuri foarte avantajoase
Localitatea Lețcani, jud. Iași, telefon 032/149707, fax 032/211364

COMPANIA PENTRU CONSTRUCȚII
ALEX S.R.L.
Str. Uzinei nr. 47 A, Iași
angajează
ZIDARI
categoriile II-VI.
Relații la sediul din str. Uzinei nr. 47 A.
Telefon **116084, 147024.**

Administrația Financiară a municipiului Iași
aduce la cunoștința ***persoanelor care acordă meditații elevilor și candidaților pentru admitere în învățămîntul superior***, ca potrivit legislației în vigoare ***au obligația să declare veniturile în vederea impozitării înainte de a efectua activitatea***.
Cei care nu au îndeplinit încă această prevedere legală sînt invitați la camera 10 din cadrul Administrației Financiare, sîmbătă, 4 martie 1995, între orele 9,00-12,00.

LIVIUS *În lumea calculatoarelor, aveți nevoie de un prieten !*
Str. Fătu nr. 1A 6600 IAȘI-ROMÂNIA
telefon 032/11.22.21, fax 032/11.22.21
Calculatoare **HiTech** Monitoare **PHILIPS**
Imprimante: **EPSON, SEIKOSHA, OKI**
Harddisk-uri **Western Digital, Seagate**
Programe de contabilitate **CIEL**
Componente, accesorii, consumabile
Prețul corect al calității fără compromis asupra serviciilor !
LIVIUS, telefon / fax: 11.22.21

I.I.R.U.C. S.A.
Sucursala 35 Moldova
Str. G. Muzicescu nr. 10 Tel./fax 032/144745
E-mail: iași@iasi.iiruc.ro
OFERTĂ SPECIALĂ
IMPRIMANTE EPSON
- gamă completă
- prețuri minime
- garanție 12 luni
- consumabile
- service în garanție și post garanție

LX 300 (A4)	241$
LX 1050 (A3)	419$
FX 1170 (A3)	559$
LQ 1070 (A3)	720$
STYLUS 800 + (A4)	453$
STYLUS COLOR	974$
EPL 3000	940$

Societatea noastră vă poate oferi toată gama de calculatoare AT (386/486/Pentium) în orice configurație dorită. Relații suplimentare la tel. 032/144745, 147359, sau la sediul nostru din Iași, str. Gv. Muzicescu nr. 10.

QUARTZ MATRIX S.R.L.
Șos. Păcurari nr. 8 , bl. 558, tel./fax 032/165558
Linie completă de calculatoare și accesorii.
Configurații flexibile !
Raport preț/calitate imbatabil !
486 DX2/66, 4Mb RAM, FDD 3,5",
HDD 420 MB. (Western Digital),
SVGA 512 KB., Monitor color LR
GARANȚIE 3 ANI pentru HDD !
2.350.000 lei !

MIERCURI
1 MARTIE 1995
Inclus în nr. 49 (1112)

monitorul Sport ®

SECȚIUNEA B
SPORT,
PUBLICITATE,
DIVERTISMENT

Liga Campionilor la fotbal revine în actualitate

Un derby germanic și altul latin

■ *partidele Bayern München - I.F.K. Göteborg și C.F. Barcelona - P.S.G. vor fi transmise la TVR*

Finlandezul Litmanen - noul diamant slefuit la Amsterdam

În această seară se reiau întrecerile Ligii Campionilor la fotbal, o dată cu desfășurarea partidelor tur din sferturile de finală. S-au calificat pentru această fază echipele clasate pe primele două locuri în grupele preliminarii ce s-au desfășurat în toamna anului trecut. ***"Meciul zilei" este considerat a fi cel dintre C.F. Barcelona - Paris St. Germain,*** care se va disputa pe ***stadionul Nou Camp*** din orașul catalan, ***cu începere de la ora 22,00*** (ora României). Meciul se anunță deosebit de dificil pentru gazde, care, fără a beneficia de aportul lui Gică Hagi (accidentat), vor trebui să înfrunte singura echipă care a obținut punctaj maxim în grupe, 12 puncte din 12 posibile. "Bombardierul" echipei franceze, Georges Weah (curtat cu insistență și de A.C. Milan) a declarat că privește cu încredere acest meci și că întrevede chiar posibilitatea unei victorii.

La fel de disputat se anunță și meciul ***Bayern München - I.F.K. Göteborg,*** care va avea loc ***cu începere de la ora 20,00, pe stadionul Olimpic din capitala Bavariei.*** Germanii au trei absențe de marcă (portarul Kahn, căpitanul Matthäus și atacantul Jean-Pierre Papin), așa încît un rezultat de egalitate sau o victorie a suedezilor n-ar fi chiar de neînchipuit. Mai ales că în poarta lui I.F.K. se va afla "prietenul"nostru Thomas Ravelli, care, la 36 de ani, continuă să apere magistral. ***Meciul de la München va fi transmis în direct de TVR pe programul 2, iar cel de la Barcelona pe programul 1.***

Acei dintre dumneavoastră care beneficiază de serviciile televiziunii prin cablu nu vor pierde, desigur, prilejul de a urmări și partida ***A.C. Milan - Benfica Lisabona.*** Derby-ul italo-lusitan se anunță interesant pentru că opune o echipă - cea condusă de Fabbio Capello - aflată pe o pantă vizibil descendentă - și o alta - campioana Portugaliei - în plină afirmare. În tabăra italiană este incertă folosirea lui Savicevic și Donadoni, două dintre "burghiele" ce ar putea străpunge solida apărare a Benficăi. Oricum, meciul se anunță deschis oricărui rezultat, el ***va începe la ora 22,00 și va putea fi urmărit pe canalele Italia 1 și RTP.***

În fine, ***la Split, echipa locală Hajduk va primi replica puternicei Ajax Amsterdam (de la ora 22,00).*** Deși olandezii pornesc ca favoriți ai dublei manșe, nu trebuie minimalizat potențialul tehnic de care dispun fotbaliștii croați și marea lor dorință de afirmare pe plan european, în vederea transferării la echipele de club occidental. Rămîne de văzut dacă aceste atuuri vor fi suficiente pentru a învinge pe Ajax. **(Ion C. TEODOR)**

S.C. IAȘI 20

Și totuși, se mișcă!

■ *echipa de fotbal din Copou se va numi, în perspectivă, F.C. IAȘI*

Ieri, la sediul Prefecturii, într-o ambianță amicală s-au desfășurat ***lucrările primei adunări a asociațiilor S.C. IAȘI 20.*** Au fost prezenți d-nii Ion Amihăiesei și ***Constantin Humă*** (din partea Consiliului Județean), ***Nicolae Ionescu*** (director CONSART), ***Mihai Casparovici*** (director R.A.J.A.C), ***Dan Cârlan, Pavel Hodea, Gheorghe Nechita*** (reprezentanții F.C. Lynx) și ***Ioan Cozaru*** (noul manager general al S.C. IAȘI 20). A mai fost prezent din partea comanditarilor (cei ce participă la asociere cu bani) dl. ***Dumitru Nagîț*** (patron S.C. MONDEX S.R.L.). Din păcate, lipsa reprezentanților Consiliului Municipal s-a repercutat negativ, deciziile ce ar fi necesitat acceptul Primăriei fiind amînate, acestea urmînd totuși să fie aprobate vineri, cînd asociații S.C. IAȘI se vor reîntîlni în plen. De fapt, pentru că "unde-i lege, nu-i tocmeală" ședința a fost condusă de jurista C.J., d-na Alexandrina Socolov, care a prezentat procedura legală privind constituirea societății și instalarea directorului general. S-a stabilit apoi salariul directorului, fondul de protocol, diurna de deplasare, toate, la cererea d-lui Ioan Cozaru, la o limită cît mai joasă. De fapt, scopul principal al ședinței, și anume evaluarea patrimoniului S.C. IAȘI 20 și stabilirea cotei de participare a fiecărui asociat nu s-au realizat. Urmează ca și Primăria să-și evalueze obiectivele cu care intră în asociere și în funcție de aceasta să se stabilească procentual cîte acțiuni va deține fiecare comanditar în parte. Vă reamintim că ***valoarea unei acțiuni este de 25 mii lei*** și că se scontează ca persoanele fizice, în speță, suporterii, să achiziționeze în jur de cîteva mii de acțiuni, în schimbul acestora, posesorii beneficiind de unele facilități privind intrarea pe stadion la partidele echipei locale. Tot în regim de urgență urmează să fie stabilite și departamentele noii societăți, team-ul din Copou fiind unul dintre acestea sub denumirea de la F.C. Iași. La cererea d-lui Constantin Humă, ***durata de funcționare a S.C. IAȘI 20 a fost stabilită la 10 ani, cu posibilități de prelungire.*** Îi dorim viață lungă noii societăți, cu condiția să fie "sănătoasă"! **(Leonard CĂNĂNĂU)**

P.S. la o performanță de excepție

Centru Olimpic de judo la Iași?

După cum ați aflat din ziarul nostru de ieri, la recent încheiatele finale ale C.N. de judo pentru juniori, sportivii ieșeni au cîștigat 14 medalii. Aceste rezultate au făcut ca încă două sportive de la C.S.Ș. Unirea, ***Ana-Maria Nechifor și Gabriela Rotaru (foto, în această ordine)*** să intre în colimatorul antrenorilor Centrului Olimpic de la Onești, alături de ***Irina Băcăoanu și Simona Ștefaniu.***

Referitor la competiția de la Pitești, prof. Viorel Hudac, ne spunea că F.R. Judo a suprapus două finale, dar în realitate, acestea au fost patru (juniori I și II, masculin și feminin). Acest fapt a dus la o acumulare de oboseală la sportivi, antrenori și arbitri, precum și la o durată foarte mare a întrecerilor (***sîmbătă meciurile s-au desfășurat între orele 6,00-24,00!***). În ceea ce privește locurile V, dl. Hudac ne spunea că acestea se puteau transforma în medalii dacă meciurile s-ar fi desfășurat conform normelor anterioare ale F.R.J. și dacă arbitrajele ar fi fost corecte.

Datorită rezultatelor pe care le are secția de judo a C.S.Ș. Unirea, ***devine imperios necesară crearea unei clase a IX-a cu profil de judo*** pentru a exista o continuitate în pregătire. Și pentru că majoritatea antrenamentelor se desfășoară la Școala nr. 28, iar aici funcționează clase speciale de judo, oare această clasă nu s-ar putea constitui la școala sus-amintită?

În ceea ce privește formarea unui Centru Olimpic de judo la Iași, un vis mai vechi al tehnicienilor ieșeni, acest lucru ar fi, poate, sprijinit de F.R.J. și C.O.R., dar trebuie să se rezolve pe plan local problema mesei, cazării și școlarizării sportivilor. Pentru viitorul apropiat, dl. Hudac ne spunea că profesorii de judo de la C.S.Ș. au ca obiectiv obținerea acelorași rezultate și la copii, ca și la juniori, precum și participarea cu sportivii din loturile naționale la competițiile internaționale. La succesele de la Pitești au mai contribuit și SAO S.R.L. (manager C. Sauciuc), NANA S.R.L. (manager L. Nechita), LUMINA S.R.L. (manager Ion Alexandrescu și Ion Ciulin). Nu trebuie uitat nici directorul C.S.Ș. Unirea, prof. Gheorghe Tatu, precum și inspectorul de specialitate din cadrul I.S.J., prof. C. Stoleru. **(D.B.)**

Fotbal - Divizia B

Pregătirile echipei din Hîrlău

"Atît timp cît de pe harta fotbalistică a țării dispar centre cu un bogat palmares sportiv ca Botoșani, Gura Humorului, Cîmpulung sau Iași, la Hîrlău se găsesc soluții pentru ca sportul-rege să-și păstreze admiratorii", ne-a spus Romeo Zlăvog, antrenorul divizionarei B Viitorul Hîrlău. De fapt, pregătirile echipei de fotbal din Hîrlău au început pe 12 ianuarie (!) o dată cu antrenamentele reprezentantelor primului eșalon, deoarece conducerea grupării sportive formată din Gheorghe Costache (președinte și primarul orașului), Gheorghe Moraru (vicepreședinte), Sergiu Ciubotaru (organizator de competiții) și Dumitru Anton (delegat) dorește ca echipa de fotbal să nu retrogradeze. Chiar și simpla enumerare a componenților echipei este o garanție, din lot făcînd parte, printre alții, Fl. Stoica, D. Țurcanu, V. Pară (foști la Constructorul Iași), P. Drăgoi, I. Tudosă, P. Mogîldea, C. Mocanu, G. Crețu (foști la C.F.R. Moldova). Însă vedeta echipei rămîne Ovidiu Burdujan, cel care acum cîțiva ani făcea furori pe prima scenă fotbalistică a țării. La pregătire a mai participat și un alt grup de fotbaliști de la C.F.R. Moldova, S. Sîrbu, C. Brînzei, D. Slabu, I. Luiuz, însă în privința acestora nu s-a concretizat nici un transfer. În schimb au plecat Dan Mîndru (la FORTUS) și Aurelian Țuțu (la F.C. Lynx). Rezultatele obținute de Viitorul Hîrlău în meciurile amicale sînt promițătoare: 1-0 și 2-2 cu FORTUS Iași (au înscris C. Crețu, Mocanu și Anghel), 1-1 cu C.F.R. Pașcani (Mocanu), 1-4 cu F.C. Lynx (Mocanu) și 3-2 cu Hușana, la Huși (Mocanu, Burdujan, Tudosă). **(L.C.)**

Accent circumflex

Ca la noi, la C.D.R.!

Dintre cele trei divizionare de fotbal cu care metropola bahluviană se mîndrea mai anul trecut, una a murit, alta e pe ducă, iar a treia (de fapt, prima!) nu se simte nici ea prea bine!

Handbalul feminin, în tranziție de la "totalitarismul" Aurei, la "democrația" SPORTIS, se îndreaptă vertiginos spre marasm, dînd apă la moară (ca și în "tranziția cea mare") tuturor speciilor de nostalgici!

Voleiul feminin rezistă datorită unui inimos "factotum" care înțelege că, pentru a nu umbla cu mîna întinsă pe la sponsori, trebuie să dozeze creșterea echipei printr-un tratament homeopatic, urmînd politica pașilor mărunți.

Sporturile individuale nasc o puzderie de talente remarcate pe la campionatele naționale, dar ce se va întîmpla după juniorat, numai bunul Dumnezeu știe! Afirmarea - prin alte părți, pentru unii, plafonarea, pentru ceilalți...

Cam acesta este deprimantul tablou al sportului ieșean în anul de grație 1995. Care ar fi "ieșirea din labirint"? Pentru fotbal și handbal feminin, probabil, S.C. IAȘI 20 ar reprezenta o soluție, cu condiția de a nu se pierde vremea în discuții sterile, "ca la noi, la C.D.R.". Dar pentru celelalte? Răspunsul îl vor putea da doar ieșenii cu dragoste de sport, care trebuie să decidă dacă orașul nostru merită sau nu activitate sportivă de performanță! **(Nicolae GRECU)**

PANORAMIC

Corespondență de la București

Scandal în lumea arbitrilor de handbal

După ce a intrat dihonia - vezi "Scandalul Moroianu" - în corpul arbitrilor de fotbal, iată că nici la cavalerii fluierului din handbal nu este liniște.

În timpul turneului de la Ploiești, arbitrul internațional Gheorghe Șandor din Oradea a adus acuze grave F.R.H. și Colegiului Central al Arbitrilor. Iată ce a declarat el reporterului NEP: "De foarte mult timp, arbitrii din provincie sînt marginalizați, aspect vizibil, în special, la nivelele promovărilor și delegărilor. Dacă un cuplu din provincie ar fi făcut o gafă de genul aceleia din finalul meciului dintre Vîlcea și Zalău, cu siguranță că ar fi fost oprit pe loc la delegări. În schimb, cuplul bucureștean care a viciat rezultatul n-a pățit nimic. Un alt exemplu elocvent s-a petrecut în meciul de campionat R.A.T.B. - Oltchim, cîștigat de R.A.T.B. Dl. Stăncilă, care a oficiat pe post de observator federal, m-a anunțat că mi-a acordat 42 de puncte, dar la F.R.H., în raport a trecut numai 29, iar eu împreună cu colegul meu am fost opriți patru etape de la delegări. Dacă vrem să avem un handbal sănătos, atunci trebuie să fie schimbați de urgență cei care conduc destinele acestui sport. Este vorba de antrenorul federal Pompiliu Simion și președintele Colegiului de Arbitri, dl. Traian Popescu. De cînd este el șef la arbitri, se fac numai experimente. Un exemplu elocvent îl reprezintă cuplul Mihai Stăncilă - Alin Cîrligeanu (cuplul care a «terminat» pe ieșence în meciul cu Hidrotehnica - n.r.): Cîrligeanu este un copil fără experiență, dar iată-l fluierînd în divizia A, deoarece este nepotul fostului arbitru internațional Pandele Cîrligeanu. Iar Mihai Stăncilă este unul dintre cei mai mari sforari, care vrea să spargă un cuplu internațional sudat, pentru a putea fluiera în străinătate. Un alt aspect negativ: nulități în materie de arbitraj sînt cooptați în Corpul Observatorilor Federali, în timp ce foști arbitri de valoare, cum ar fi dl. Iamandi din Buzău, sînt ignorați. Dacă nu se iau măsuri, dacă ministerul nu intervine, nu avem decît o singură soluție, și anume să înființăm o altă federație în provincie". **(Lucian GHEORGHIU)**

Atletism - Campionatul Național

Trei medalii pentru juniorii ieșeni

La București s-au desfășurat în zilele de 25 și 26 februarie, C.N. de atletism în sală pentru juniori III, la care au participat și elevii L.P.S. Iași, pregătiți de prof. Dorinel Ursache, Viorica Ursanu și Dorel Gherasim. Atletul Beniamin Dupu a cucerit medalia de argint la 200 m plat (24,16 s), performanță realizată și de eleva de la Liceul Cantemir, Ana-Maria Tănase (1,64 m la înălțime). În proba de 60 m garduri, Ionuț Iftimie s-a clasat pe locul III cu 8,82 s. Clasări între primii șase au mai obținut Bogdana Pandelea (3000 m), Andrei Bălănescu (înălțime) și ștafeta de 4x400 m (B. Dupu, A. Bălănescu, I. Eftimie, I. Humă). **(L.C.)**

La Kuala Lumpur a fost depistat

Un "turist" mai puțin obișnuit

Autoritățile din Kuala Lumpur au luat interogatoriu unui băiat englez, în vîrstă de 14 ani, fugit de la domiciliul său din Marea Britanie. Anchetatorii malaysieni au fost curioși să afle cum a fost posibil ca băiatul să călătorească 10.000 de km, de Londra pînă în Malaysia, fără ca nimeni să nu observe că folosește pașaportul tatălui său. Băiatul, Peter Carey, a dispărut de la domiciliu marțea trecută și a fost găsit, patru zile mai tîrziu, la frontiera Malaysiei cu Thailanda. Cazul a ridicat, din nou, problema securității pe aeroporturile britanice, constatîndu-se că autoritățile de la punctele de control au dat dovadă de o crasă neglijență, neobservînd că, pe pașaportul prezentat de băiat, se află fotografia unui bărbat de 59 de ani. Băiatul fugise de acasă, întrucît părinții refuzaseră să-i dea voie să asiste la un meci de fotbal.

În concursul atletic de la Stockholm

George Boroi și Violeta Beclea au ocupat locuri fruntașe

Sportivul român George Boroi a ocupat locul 2 în proba de 60 m. garduri, din cadrul concursului atletic indoor de la Stockholm, fiind cronometrat cu timpul de 7,78 sec. Pe primul loc s-a clasat britanicul Tony Jarrett - 7,57 sec. George Boroi l-a devansat pe suedezul Niklas Ericsson, ocupantul locului al 3-lea - 7,85 sec. În proba feminină de 800 m., romînca Violeta Beclea s-a clasat a 3-a, înregistrată cu 2:01,93. Ea a fost devansată de Ellen van Langen (Olanda) - 2:00,44 și de Letitia Vriesde (Surinam) - 2:01,68 .

Alte rezultate: Masculin - 3.000 m: Moses Kiptanui (Kenya) - 7:39,36; **1.500 m:** Simon Vroemen (Olanda) 3:42,91; **400 m:** Darnell Hall (SUA) - 46,71 sec; **200 m:** Geir Moen (Norvegia) - 20,72 sec; **800 m:** Andre Loginov (Rusia) - 1:46,41; **1.000 m:** Venuste Niyongabo (Burundi) - 2:15,62; **60 m:** Donavan Bailey (Canada) - 6,57 sec; (Linford Christie - 6,58 sec, locul II!) **Triplu salt**: Yoelvis Ouesada (Cuba) - 17,03 m.

Feminin: 60 m garduri: Olga Șișigina (Kazahstan) - 7,94 sec; **60 m:** Irina Privalova (Rusia) - 7,07 sec; **Săritura în înălțime:** Hanne Haugland (Norvegia) - 1,96 m.

Baschet

Cupa Primăverii

În organizarea Liceului Victoria, în acest week-end s-a desfășurat Cupa Primăverii la baschet, băieți. Ambiționați de atențiile oferite de sponsori ***(Coca-Cola, Moldova Tricotaje și Alfredo S.R.L.)*** și încurajați frenetic de admiratoare, elevii liceelor ieșene prezente la competiție și-au dorit cu ardoare să se numere printre laureați. ***Campioni au fost desemnați baschetbaliștii de la Liceul Energetic*** (prof. Gigi Mihalache), cu patru victorii din patru posibile. Pe locul II (cu trei victorii) s-a clasat echipa Liceului C.F.R. (prof. Ion Șușnea), iar ocupanta locului III (două victorii) a fost formația Liceului Metalurgic (prof. Lascăr Virgil). În continuare, ordinea în clasament a fost decisă de victoria directă a team-ului Liceului Victoria (prof. Radu Mihail Brăguță) în fața băieților de la Tehnoton (prof. Gheorghe Buruiană).

Tenis - clasamentul WTA

Din nou, rocadă Graf - Sanchez

1. Arantxa Sanchez Vicario (Spania); 2. Steffi Graf (Germania); 3. Mary Pierce (Franța); 4. Conchita Martinez (Spania); 5. Jana Novotna (Cehia); 6. Lindsay Davenport (SUA); 7. Gabriela Sabatini (Argentina); 8. Kimiko Date (Japonia); 9. Natașa Zvereva (Belarus); 10. Anke Huber (Germania).

Schimb de locuri față de clasamentul dat publicității săptămîna trecută. Steffi Graf a pierdut poziția de lideră. Locul 1 este acum ocupat de Arantxa Sanchez Vicario. Celelalte poziții din topul clasamentului au rămas neschimbate.

iupii ! oala minune care fierbe sub presiune
inoxpran SUPERPRAN
3 litri 70.890 lei
5 litri 75.790 lei
7 litri 80.690 lei
NEST ☎ 21.35.25
Livrare la domiciliu în 48 de ore

LINK
vă oferă
486SLC - 50 MHz: procesor IBM; OPTI chipset; coprocesor IIT; 4MB RAM; 512 KB video; 3.5" FDD; 350 MB HDD; 14" SVGA color; minitower; mouse. **1.876.000 lei**
486DX2 - 66 MHz: VESA; 256 KB cache; 4MB RAM; 512 KB video; 3.5 FDD; 420 MB HDD; 14" SVGA color; minitower; mouse. **2.003.000 lei**
486DX2 - 66 MHz: VESA; 256 KB cache; 4MB RAM; 512 KB video; 3.5 FDD; 530 MB HDD; 14" SVGA color; minitower; mouse. **2.103.438 lei**
LINK S.R.L. Grigore Ureche nr. 3, tel./fax:032-11.20.58

COMPANIA DE TURISM
NET
Tabere pentru studenți la
BORSEC, VATRA DORNEI, DURĂU,
SINAIA - Hotel SINAIA - 96.000 lei
Odihnă și tratament în toate stațiunile din țară
Excursii TURCIA - 4.03, 14.03
POLONIA - 3.03 - 55.000 lei
EGIPT - Cairo, Croazieră pe Nil și Egicro, CIPRU - Protaros, THAILANDA - Bangkok, CHINA - Beijing, FRANȚA - Paris, ANGLIA - Londra, ISRAEL, SUA, SPANIA
- transport cu àvionul
Ofertă specială
"PRIMĂVARĂ GRECEASCĂ" - 50$ plus 178.000 lei
"PRIMĂVARĂ LA ATHENA" - 119$ plus 157.000 lei
Informații și înscrieri:
IAȘI - Casa Modei - mezanin. Telefon 032-117596.
PIATRA NEAMȚ - Tel. 033-631536.
TÎRGU FRUMOS - Tel. 032-712408.
net
KLM AGENT

PUBLICITATE

AGENDA OMULUI DE AFACERI

PC - AMI

- CALCULATOARE
- IMPRIMANTE
- SOFTWARE
  - contabilitate
  - proiectare construcţii
- SERVICE SISTEME DE CALCUL

B-dul Copou nr. 4, tel. 032/144718, 211745

Agenţia de Publicitate NORD-EST BB/AC

oferă servicii moderne şi profesionale
în domeniul expoziţional:

- reprezentare la tîrguri şi expoziţii;
- calendare expoziţionale trimestriale (interne şi externe)
- studii de marketing.

Str. Smîrdan nr. 5, cam. 7, telefon 172557/16; fax 144577
sau Str. Florilor nr. 2, telefon/fax 211727

FOOD-LAND S.R.L.

depozit en gros pentru
produse alimentare,
băuturi, cosmetice

Complexul Super Copou, intrarea din spate
Telefon 252914, 157034; Fax 131667
Contact: Anton Zaarour, director

EUROBIT S.R.L.

tehnică de calcul
programe
balanţă, gestoc, facturare, mijloace fixe, salarii

Str. Anastasie Panu 36, bl. 1B,
telefon 032/211494, 231288, 113130/965

CANEL S.R.L.

- sisteme de radiocomunicaţii MOTOROLA şi KENWOOD
- microproducţie şi SERVICE echipamente electronice
- sisteme de alarmă

Iaşi, C.I. Brătianu nr. 22
Tel./Fax: 032-114821

S.C. ANDA-FARM S.R.L.

- preparate dietetice Remedia (6 sortimente) pentru copii;
- lapte praf Bambino 2 (pentru sugari peste 4 luni), Robebi, Morinaga;
- produse cosmetice pentru copii.

Şos. Păcurari, vis-a-vis de staţia Peco Păcurari
Telefon 252254

PETRA SRL

produce

- tranformatoare toroidale de reţea în gama 15VA - 1000VA

comercializează

- lămpi cu halogen 20 W, 35 W, 50 W
- becuri cu halogen 20 W, 35 W, 50 W
- proiectoare cu halogen 100 W, 300 W, 500 W
- aparatură de sonorizare şi lumină pentru baruri, discoteci·

str. Împăcării nr. 27, tel. 125808, fax 221281

IRITEX S.R.L.

execută lucrări de strungărie şi mecanică
după proiect propriu sau al clientului:

- prototipuri ale inventatorilor
- îmbunătăţiri la utilajele existente
- maşini de tricotat ciorapi
- maşini de matlasat etc.

Str. Ciurchi nr. 47, telefon 144102

SC "Q" SRL

distribuitor, service, case de marcat,
copiatoare, birotică
producător echipamente electrotehnice

Str. Codrescu nr. 6, tel./fax 032/115690
Contact: ing. Dumitru Cuciureanu, director

S.C COMPANIA R&S S.R.L.

vă oferă următoarele servicii:

- proiectare - montaj - reparaţii - întreţinere

mecanisme şi instalaţii de ridicat, instalaţii electrice, sanitare şi termice

- întocmeşte documentaţii în vederea obţinerii autorizaţiilor de efectuare a lucrărilor aflate sub incidenţa I.S.C.I.R.
- consultaţii tehnice în domeniul energetic, electric şi termotehnic

Şos. Nicolina nr. 80, tel. 125371, fax 114324

TUDOR MAGNUM PLUS SRL

comercializează
toate modelele şi mărimile de
nasturi şi fermoare,
mătăsuri, elastic, fişuri, aţă de cusut,
tercoturi colorate, şifon alb

Str. Sf. Lazăr nr. 4A (lîngă BANKCOOP Iaşi)
Contact: Mariana Varvara, director

NEST SRL

distribuie
ceasuri elveţiene originale

Str. Florilor nr. 2, tel. 213525

VÎNZĂRI

SC TITI-FRIG SRL
vinde
maşină de fabricat şi distribuit îngheţată DDR cu cap dublu.
Preţ convenabil.
Telefon 142110/514,
orele 8,00-16,00,
111715, după ora 16.

SC TITI-FRIG SRL
Iaşi în colaborare cu
MIDAL INTERFRIG SRL
comercializează şi
montează toate
tipurile de agregate
frigorifice Bulgaria,
licenţă SANYO.
AGREGATE FRIGORIFICE
tip AC 19B1E/3E - 767.000 lei/buc.
tip AC 45B1E/3E - 1.174.100 lei/buc.
Asigurăm garanţie şi post garanţie.
FREONI - freon 12 vrac - 13570 lei/kg
Freon 22 butelie - 13,5 kg - 14750 lei/kg.
Preţurile includ TVA.
Adaos comercial 0.
Tel. 142110/514,
111715, după ora 17.
Program 8,00-16,00.

UNIVERSAL RX
oferă din stoc:
DISCHETE
3M
şi foi adezive
pentru notiţe
POST IT
Vă aşteptăm zilnic la
sediul nostru
din str. G. Ureche nr. 3.
Tel./fax 112058.

Un cadou deosebit
celor dragi, de la
magazinul
ANDONA
(Staţia tramvai
Spitalul "Parhon")
● porţelanuri şi servicii Dorohoi
● casete audio înregistrate ● baterii, acumulatoare Varta
● produsele editurii Institutului European. De asemeni, puteţi face dedicaţii gratuite pentru RTV Europa Nova.
NOU!
Felicitări deosebite pentru 1 Martie şi 8 Martie şi invitaţii nescrise pentru nuntă, din import.

SC COM-CISA SRL
Iaşi vinde zahăr
import Moldova, din
depozit, orice
cantitate.
Informaţii la
telefon 220405.

Vînd
var pastă, vechi şi
mortar non-stop. Şos.
Bucium - Tomeşti lîngă
serele Vlădiceni.

Vînd rochie mireasă, mărimea 44-46.

Telefon 136744, după ora 18,00.

■ **Vînd aspirator Raketa 12 B, nou, 400 W putere. Preţ fix 65.000 lei. Relaţii la telefon 252975. (40477)**

■ Vînd ciobănesc german (2 luni). B-dul Tudor Vladimirescu, cămin T7, camera 213. (40897)

■ Vînd jambiere adolescente, negre sau alte culori, producător. Telefon 146044. (42112)

■ **S.C. MONDEX S.R.L. vinde: maşini tricotat rectilinie - Singer (Germania), fineţea 10 (automate cu cartelă); maşini tricotat V.K.T.M. semiautomate, fineţea 8 - rectilinie; maşini de cusut triploc; maşini de încheiat - Ket; frigider 1 (una) tonă, import Italia. Preţuri negociabile şi foarte avantajoase. Relaţii la sediul S.C. MONDEX S.R.L., str. Păcurari nr. 21, între orele 8,00-16,00. (1154)**

■ Vînd maşină cusut "Iulia", electrică, nouă. Telefon 127204. (42221)

■ Vînd vitrină frigorifică de expunere tip cofetărie şi piese motor OLTCIT SPECIAL. Relaţii după ora 18,00 la telefon 177652 sau 172142. (42195)

■ **Vînd orgă electronică "Fiast-MG-3", 200.000 lei, negociabil. Telefon 127537, după ora 16,00. (42355)**

■ **Vînd la preţ convenabil (250.000-230.000 lei) loc de veci, cimitirul Sfîntul Vasile, lîngă biserică. Relaţii la telefon 124402, după ora 16,00. Seriozitate. (1177)**

■ Vînd caroserie Dacia pe roţi şi miere de albine. Telefon 158492. (1181)

■ Vînd maşină de cusut tip "Mundlos". Relaţii la familia Ilief, telefon 135055. (1179)

■ **Vînd maşină de spălat cu încălzitor "Albalux 9", în perfectă stare de funcţionare; preţ fix - 120.000 lei. Telefon 110039. (42365)**

■ Vînd geantă argint - amintire familie - din zale. Preţ - 1,2 mil. lei. Răspuns pentru Stela. (42367)

■ **Vînd ceapă uscată, preţ negociabil. Telefon 133201. (42379)**

■ **Vînd pui cocker spaniel 1,5 luni. Telefon 251946. (1194)**

■ **S.C. vinde panouri cofraj, ţeavă de oţel cu diametre de 400 mm şi 500 mm. Telefon 149634. (42237)**

■ **Vînd monezi şi bancnote foarte vechi şi valoroase. Telefon 118562, după ora 18,00. (42397)**

■ **Vînd filtru de cafea - 45.000 lei, prăjitor pîine - 40.000 lei, Mill Blender Grater - 45.000 lei. Telefon 252975. (42507)**

■ **Vînd "Electrik Kitchen Mixers", mixer de bucătărie, multifuncţional, pentru frişcă, maioneză, aluaturi subţiri, ness, tocător de legume şi fructe, maşină de rîşnit cafea, la preţul de numai 35.000 lei. Telefon 252975. (42506)**

■ **Vînd robot de bucătărie "Maria-2M" cu şapte operaţii: storcător de fructe, legume; tocător de fructe şi legume, maşină de tocat carne, rîşnit cafea, pentru suc de roşii, cuvă de un litru pentru cocktail, cuvă de doi litri pentru frişcă şi maioneză; trei viteze. Preţ fix - 250.000 lei. Telefon 252975. (42505)**

■ **Vînd aspirator "Raketa 12A", 600 W putere, 75.000 lei şi "Raketa 12B", 400 W putere - 65.000 lei. Telefon 252975. (42504)**

■ **Vnd pui dog german, exemplar deosebit, în vîrstă de 5 săptămîni. Telefon 110692. (42526).**

AUTO MOTO

Societate comercială vinde autocamion Saviem carosat, capacitate 7 t.

Relaţii la telefon 172799, zilnic între orele 8,00-18,00.

Vînd foarte urgent
SKODA S100,
reparaţii capitale,
motor nou şi piese
de schimb în valoare
de 1.000.000 lei,
vizibilă în str. Oancea
nr. 3. Relaţii în str.
Oanceanr. 3, bl. D10,
et. 2, ap. 8, sau la tel.
174868, după ora
16,00.

Societate comercială vinde ARO 320L (benzină) carosat izoterm, aluminiu, fabricaţie 1992, 40.000 km. Preţ informativ 7.000.000 lei.

Telefon **172557**,
între orele 9,00-15,00.

Vînd Moskvici IJ, două locuri, dubă acoperită. Preţ 2,8 milioane lei. Relaţii la telefon 130109.

■ Vînd plăcuţe frînă, Renault 25, 30, egalizator auto cu amplificare "Aciko", 300 W, 4 canale, 10 linii, vumetru liniar cu led, boxe auto "Sound Graft", 4 cai, mare putere. Preţ 250.000 lei. Telefon 176742. (857)

■ Vînd Citroen CX 22 TRS, model 1986, înmatriculat, impecabil, preţ accesibil. Telefon 115068. (42077)

■ **Ocazie unică. Vînd Renault trafic, transport de marfă, fabricaţie 1992, 103.000 km, stare de funcţionare excepţională. Telefon 211392. (42105)**

■ Vînd rulotă "Litoral" din fibră sticlă, înmatriculată, pentru voiaj, adaptabilă şi magazin. Preţ negociabil. Telefon 179180.

■ Vînd motor Trabant nou. Telefon 127204. (42221)

■ **Vînd urgent autocamion SRD, 5 t, stare perfectă, 5,5 mil. lei. Relaţii la telefon 252989, la orice oră. (1173)**

■ Vînd Dacia 1310 TX, roşie, cu număr de Iaşi, 1987, cu carte identitate, 4,45 milioane lei, negociabil, stare impecabilă. Telefon 117367. (42368)

■ Vînd Dacia 1300, exterior complet 1310, 1978, cu carte identitate şi nr. noi de Iaşi, roşie, vopsită ca taximetru, stare bună, preţ fix - 2,2 mil. lei. Telefon 117367. (42369)

■ Vînd ARO 320 camionetă, pe benzină, înmatriculat în martie 1994, 10.000 km la bord. Telefon 212240, între orele 9,00-15,00. (42376)

■ Vînd autoturism ZAZ, an fabricaţie 1986, în perfectă stare de funcţionare, 1,6 milioane, negociabil. (1196)

■ Vînd Dacia 1304L (papuc) carosată, noiembrie 1994, sau schimb cu autoturism Dacia 1310. Telefon 153473. (42392)

■ **Vînd Opel Kadett 1,3, an fabricaţie 1986, înmatriculat, benzină, cutie viteze automată. Telefon 155682.**

■ **Vînd Dacia 1310 TLX, decembrie 1992, culoare alb 13, 5 viteze, 5,6 mil. lei. Telefon 151322.**

■ **Vînd Oltcit, an fabricaţie 1992, motor nou, 200 km, verificare tehnică 2 ani, preţ 3,5 mil. lei. Telefon 251343.**

■ Vînd Oltcit, stare excepţională, motor şi cutie originale, cu piese franţuzeşti, preţ avantajos şi negociabil. Telefon 740598.

■ Vînd Dacia 1310 TLX, an fabricaţie 1987, cutie 5 trepte, bleu Mamaia, motor 38 mii km, impecabilă, preţ 4,7 mil. lei, negociabil. Telefon 178232.

■ **Vînd Dacia 1310 TLE, 1990, Polonia, cu nr. nou, 4,7 mil. lei, negociabil, Dacia 1310, 1982, Ungaria, 18 mil. lei, negociabil. Vizibil, zilnic, în parcare BTT-Orizont. Telefon 126283, între orele 9,00-12,00.**

■ **Vînd Dacia 1410 TLX, 5 trepte, octombrie 1994, fabricată la comandă. Telefon 170943.**

■ **Vînd Lada Niva, Renault Fuego, Peugeot diesel (ax came rupt) sau acte. Telefon 173769.**

■ Vînd Fiat Uno-D, 5 portiere, 1986, înmatriculabil, 100 mii km, 2300 dolari, negociabil, sau înmatriculat - 3500 dolari, negociabil. Telefon 122736.

■ **Vînd Dacia 1410 TLX, 5 trepte, octombrie 1994, fabricată la comandă. Telefon 170943.**

■ **Vînd Dacia 1310, 1989, Ungaria, 4,4 mil. lei. Telefon 151450, după ora 14,00.**

■ **Vînd Dacia 1310, Ungaria, an fabricaţie 1984, înmatriculată sau neînmatriculată, preţ negociabil, stare foarte bună. Relaţii la telefon 133976.**

■ **Vînd orice piesă şi element de caroserie pentru Mercedes Cobra 300. Telefon 140890.**

■ **Vînd motor Mercedes 300, parbrize Mercedes. Telefon 140890.**

■ **Vînd autoizotermă 5 t; sau schimb cu autoturism plus diferenţă. Telefon 146303.**

■ Vînd Opel Kadett diesel, berlină, 4 portiere, 1987, stare foarte bună, neînmatriculat, cu vamă plătită, 4500 dolari sau echivalentul în mărci. Telefon 764317, 761444.

■ Vînd Opel Ascona 1,6 C, înmatriculat, fabricaţie 1986, cu multiple piese schimb, aspect şi funcţionare ireproşabile, preţ 3800 USD. Telefon 230657.

■ Vînd Opel Kadett, an fabricaţie 1981, 2 portiere, vopsea originală, înmatriculat 12-IS, stare de funcţionare şi aspect ireproşabile. Telefon 146981.

■ **Vînd autoturism marca Subaru 1600, culoare gri metalizat, cu 4 portiere, în stare perfectă de funcţionare, preţ negociabil. Relaţii, zilnic, la telefon 116820, între orele 10,00-18,00 sau la telefon 250364, după ora 18,30.**

■ **Vînd urgent şi avantajos, două autoturisme Audi 80 GLS, bune, unul înmatriculat, cu carte identitate, 1600 cmc, 2500 dolari, negociabil. Telefon 160305.**

■ **Vînd Fiat Regata break diesel, 1986, geamuri electrice, închidere centralizată, volum reglabil, servodirecţie, stare perfectă de funcţionare, înmatriculabil, foarte convenabil. Telefon 140890.**

■ Vînd urgent şi convenabil, Wartburg 353, model 84, stare ireproşabilă, preţ 2 mil. lei, negociabil, sau vînd certificat de înmatriculare. Relaţii la telefon 153955, după ora 13,00.

■ Vînd Datsun-Nissan Stantza, model 1982, înmatriculabil cu 12-IS, 1000 dolari şi Nissan Datsun Cherry pentru piese, în stare de funcţionare, 500 dolari. Telefon 152095.

■ **Vînd, foarte urgent, Nissan Sanny break, an fabricaţie 1982, poate fi înmatriculat cu 12-IS, capacitatea cilindrică 1477 cmc, preţ negociabil, 2,5 mil. lei sau echivalentul în dolari, mărci. Telefon 111560, 119800.**

■ **Vînd Opel Kadett Sport, an fabricaţie 1982, cu îmbunătăţiri (spoilere, faruri duble), şi Nissan, model jeep, an fabricaţie 1984, intrat în ţară pe 20.01.1995. Telefon 252319.**

■ Vînd două autoturisme Ford Escort, an fabricaţie '82-'83, cu vama plătită, jenţi aluminiu (sau dezmembrez). Telefon 170362.

■ Vînd Renault 18, înmatriculabil 12-IS, pentru studenţi străini, în stare perfectă de funcţionare, preţ negociabil. Telefon 250585.

ELECTRONICE

VÎND casetofon deck TEAC VR 375 sigilat.

Telefon 130419

VÎND televizor color RUBIN fără telecomandă, din 1992, preţ avantajos.

Relaţii la telefon 145354, între orele 17,00-21,30.

■ **Vînd urgent două staţii "Taifun". Telefon 175606. (1149)**

■ Vînd TV color "Phillips" stereo, 40 programe, 170 canale, carcasă plastic, telecomandă, avantajos. Telefon 173757. (42390)

■ Vînd TV color "ITT" şi "Saba" cu telecomandă, preţ 330-350.000 lei. Telefon 173757. (42391)

■ Vînd TV color tub Thompson, stare perfectă. Telefon 136695. (42393)

■ Vînd TV color "Nippon", diagonala 37, absolut nou (în cutie), garanţie trei ani (acte), 450 mii lei. Telefon 147356, după ora 16,00. (42247)

■ **Vînd calculator 386 DX, 40 MHz, cu coprocesor, 387 DX, 40 MHz, Floppy 3 " 1/2, RAM 4 Mb, Cache 64 h, HDD 46 Mb, mouse, 1,4 milioane lei. Monitor SVGA mono, 250 mii lei. Telefon 125726. (42527)**

CASE - TERENURI

Vînd casă de cărămidă cu 4 camere, hol, verandă, bucătării, beci, fîntînă, 15 ari de pămînt în jurul casei, vie, în satul Jijia-Cristeşti, comuna Holboca Iaşi, familia Raţă Natalia.

Vînd apartament două camere, semidecomandate, etaj 1, balcon logie închis, telefon, Tătăraşi, excelent, preţ negociabil, valută sau lei. Tel. 173546, orele 18 - 21.

Cumpăr apartament confort I, 2 camere mari, bucătărie mare, balcon, eventual garaj, în zonă bună.

Telefon 143673.

Vînd casă cu trei camere, sobe de teracotă cu duşumea din lemn - cu anexe - suprafaţă totală 14 ari, din care 7 ari grădină, în centrul satului Dumeşti - Iaşi. Preţ negociabil 20 milioane lei.

Informaţii la telefon 034/146026 - Bacău sau 033/214788 - Piatra Neamţ.

Vînd casă bătrînească, zona Tătăraşi, stradela Nicoriţă nr. 8, suprafaţă de 435 mp, 2 camere plus dependinţe, beci, garaj nou, apă în curte, telefon, posibilităţi de racord gaz. Preţ informativ 20 milioane lei.

Pentru cei interesaţi, relaţii suplimentare la telefon 157261.

Căutăm asociaţi în vederea constituirii unei asociaţii de locatari pentru construirea unui bloc de locuinţe de 28 apartamente şi spaţii comerciale la parter, în str. Brateş (zona Canta). Relaţii zilnic la magazinul de carne, bl. SC 1, str. Vitejilor, cartier Dacia.

■ Vînd urgent apartament 3 camere, str. Al. Rozelor. Telefon 135942. (795)

■ **Vînd casă mare, beci, fîntînă în curte plus alte dependinţe, vie, pomi fructiferi, situată pe suprafaţa de 2000 mp în sat Voroveşti, Miroslava, Iaşi. Telefon 126338, după ora 18,00.**

■ Vînd apartament 3 camere, etaj 1, confort 1, central. Telefon 126580. (42210)

■ **Vînd apartament 3 camere, etajul II, confort 1, semidecomandat, zona Tudor Vladimirescu, Bucşinescu. Telefon 175606. (1148)**

■ **Vînd urgent apartament 3 camere, etaj 1, complet mobilat, electrice, electronice, balcon închis şi alte îmbunătăţiri, zona complex Neptun. Preţ 20 mii DM sau echivalent lei, negociabil; la faţa locului. Telefon 152484, orele 15,00-19,00. (42191)**

■ Vînd apartament 3 camere, decomandat, etajul 2, deasupra complexului alimentar Mircea cel Bătrîn. Telefon 156100. (42226)

■ Vînd 1000 mp teren în Hîrlău. Telefon 720155, după ora 20,00. Telefon Iaşi - 173538. (1172)

■ **Vînd (sau schimb cu garsonieră, poziţie centrală, şi diferenţă) 1000 mp teren construibil, în zona Bucium, la şosea, toate facilităţile. Telefon 148217, între orele 18,00-20,00. (1187)**

■ Vînd foarte convenabil 4500 mp teren intravilan comuna Ciurea. Telefon 148077. (1185)

■ **Vînd apartament cu o cameră, cu telefon-antenă, cablu TV, la stradă, parter, situat în Metalurgie (Tătăraşi), bun pentru privatizare. Preţ - 4000 dolari. Telefon 177372. (1184)**

■ **Vînd garsonieră, confort I, et. 5 (poziţie intermediară) uscată, cu parchet, telefon, faianţă, zona Flora, bl. A3, sau schimb cu auto Dacia şi diferenţă. Telefon 176544, seara. (42375)**

■ Vînd apartament 2 camere, parchet, telefon, Cantemir, condiţii bune de privatizare. Telefon 139662, între orele 10,00-14,00. (42377)

■ **Vînd teren agricol şi construibil, 4 hectare în satul Dorobanţi, cadru natural deosebit, foarte avantajos. Telefon 145430, 145387, după ora 16,00. (42512)**

■ Vînd casă proprietate personală, zona Cantemir. Relaţii la telefon 156937, între orele 18,00-20,00. (1209)

■ Vînd teren pentru construcţii la DN 24 în satul Schitu-Duca, preţ negociabil. Informaţii la telefon 165563, între orele 16,00-20,00. (42520)

■ **Vînd apartament 2 camere, în Bîrlad, îmbunătăţit, instalaţii grupuri sanitare; sau schimb cu apartament 3 camere plus diferenţă. Telefon 035/411176.**

■ Vînd apartament 3 camere, confort I, decomandat, Mărăţei I, preţ negociabil. Telefon 033/629741.

■ Vînd casă şi apartament, oraş Negreşti-Vaslui. Telefon 035/457016.

■ **Vînd, urgent, apartament 3 camere, semidecomandat, et. 1, zona Piaţa Chirilă, Tătăraşi, bloc foarte liniştit. Telefon 148355.**

■ **Vînd clădire cu o suprafaţă utilă de 164 mp, al cărei spaţiu poate fi folosit pentru activităţi de producţie, comerţ, alte activităţi. Relaţii la telefon 123881.**

■ Vînd casă nou construită, din lut, fără autorizaţie, cu posibilitate curent electric, gaz, canalizare, fără curte, zona Podu de Piatră, preţ negociabil 5 mil. lei; sau schimb cu apartament cu o cameră, sau apartament 2 camere, indiferent de zonă. Telefon 166047.

■ **Vînd minimotel, în apropierea staţiunii Durău, compus din: restaurant-sală de mese (100 locuri), bar, bucătărie, cameră tranşare (150 mp), terasă (100 locuri), subsol (pivniţă) 100 mp, 3,1 înălţime; încălzire centrală proprie; alimentare cu apă proprie şi instalaţie evacuare; etaj cu 6 camere, două holuri, două băi (130 mp). Preţ informativ -160 mil. lei. Telefon 033/626238, după ora 19,00; 033/224191, între orele 9,00-17,00.**

■ **Vînd, urgent, apartament 3 camere, preţ negociabil 10-12 mil. lei; sau schimb cu similar Constanţa. Telefon 162863.**

■ **Vînd apartament 3 camere, decomandat, faianţă baie şi bucătărie, balcon închis, cablu telefon, şos. Naţională, et. 4 (pasarelă Gară) sau schimb cu apartament 2 camere plus diferenţă. Telefon 157076.**

■ Vînd apartament 3 camere, zona Ţesătura, et. 1, bloc cărămidă, cu faianţă baie şi bucătărie. Telefon 138100.

■ Vînd apartament 3 camere, confort I; sau schimb cu Paşcani. Telefon 147013.

■ Vînd apartament cu o cameră, confort I, str. Gării, plata în lei sau valută. Telefon 231665.

■ Vînd apartament 4 camere, proprietate, decomandat, et. 1, Metalurgie. Telefon 178977.

■ Vînd, urgent, apartament 4 camere, decomandat, foarte bun pentru privatizare, zonă foarte bună. Telefon 111303.

■ **Vînd apartament 3 camere, confort I, decomandat, două băi, parchet, zugrăvit în calciu, faianţă baie şi bucătărie, cu gratii la geamuri, cu parter înalt, proprietate, telefon Alcatel, două boxe, bun pentru privatizare, negociabil. Telefon 250840.**

■ **Vînd (schimb cu apartament 2 camere) apartament 2 camere, zona Podu Roş. Telefon 130573.**

■ **Vînd, urgent, apartament 3 camere, cu multiple îmbunătăţiri, preţ negociabil. Telefon 171331.**

■ **Vînd, urgent, apartament 2 camere, semidecomandat, proprietate, la parter, cu telefon, bun şi pentru S.C., în bloc cu stomatologia Profamilia, zona Podu Roş, preţ negociabil - 7 mil. lei. Telefon 114032.**

■ **Vînd apartament 2 camere, semidecomandat, confort I, mobilat, zona Metalurgie (Grădinari, lîngă cămine Tudor Vladimirescu). Relaţii la telefon 179161.**

■ Vînd casă cu două camere şi bucătărie, (grajd), în Tg. Neamţ, comuna Timişeşti, sat Plăieşu. Telefon 163089.

■ Vînd spaţiu comercial, amenajat ca magazin mixt şi atelier de vulcanizare (cu toate aprobările de funcţionare), 4 camere, magazie, grup sanitar, 142 mp, în şos. Bucium nr. 23, 18 mil. lei. Telefon 127460, între orele 8,00-16,00.

■ Vînd apartament 4 camere, recent zugrăvit în calciu, baghete, faianţă, două balcoane închise, camere cu intrare separată, la etajul 9, zona Mircea cel Bătrîn. Telefon 120272.

■ Vînd apartament 2 camere, confort I, decomandat, balcon închis, faianţă bucătărie, gresie şi faianţă baie, parchet, proaspăt renovat, telefon, telecablu, etajul 10, amplasat între Minerva şi Zimbru; preţ 12 mil. lei, negociabil. Telefon 163095.

■ **Vînd (schimb) apartament 3 camere, cu telefon, telecablu, preţ negociabil, bulevardul Dacia nr. 67, bl. DE 2, et. 3, ap. 1. Telefon 158867.**

■ Vînd apartament 2 camere, decomandat, confort I, et. 3, zona Tg. Cucu, cu îmbunătăţiri, mobilat sau nemobilat, telefon, TV cablu. Telefon 112241.

■ Vînd apartament 3 camere, decomandat, două băi, două balcoane mari, închise, telecablu, telefon, faianţă, gresie, foarte bine întreţinut (ipsoserie, calciu), Păcurari (vizavi de Poştă), poziţie excepţională, preţ negociabil. Telefon 167793.

■ Vînd casă cu 500 mp teren, în stradela I. Mironescu (Moara de Vint). Telefon 220318.

■ Vînd apartament 3 camere, confort I, decomandat, două băi, balcon (10 m) închis, garaj la parter, boxă şi alte dependinte, telefon şi telecablu, în Nicolina II-CUG, preţ 32 mil. lei. Telefon 123710.

■ Vînd apartament 2 camere, decomandat, et. 1, telefon, TV cablu, Autogară, preţ negociabil. Telefon 210621.

■ Vînd apartament 2 camere, decomandat, confort I, zonă centrală (Cucu - P. de Fier), la stradă, uscat, preţ negociabil, et. 4 (cu izolaţia triplă şi panouri solare pe acoperiş). Telefon 173384 şi 270699.

■ Vînd apartament cu o cameră, confort I, în cartier Nicolina I, complet mobilat (mobilă nouă), uşă stejar, faianţă baie şi bucătărie, aragaz nou, preţ 5000 dolari sau echivalentul în lei. Telefon 172306.

■ Vînd apartament 3 camere, decomandat, din 1989, cu două grupuri sanitare, trei balcoane, faianţă baie-bucătărie, calciu, uşă nouă, telefon Alcatel, cu 74 mp. Telefon 250326.

■ Vînd garsonieră, et. 1, balcon închis, telecablu, zona Gară, preţ 10 mil. lei. Telefon 112090, interior 3127; sau 170818.

■ **Vînd apartament 2 camere, confort I, decomandat, Tătăraşi, preţ informativ 15 mil. lei. Telefon 179705.**

■ Vînd apartament 3 camere, vizavi de Club 20, et. 4, în calciu, cu parchet, faianţă, al treilea rînd de geamuri, telefon, balcon închis. Telefon 150637.

■ **Vînd în Bucium, pe şos. Bîrnova, casă nouă, cu teren 1200 mp (diverse), preţ - 35 mil. lei; sau schimb cu apartament plus diferenţă în rate, variante. Telefon 251553.**

■ **Vînd (schimb cu garsonieră, zonele CUG, P. Roş) apartament 2 camere; şi vînd (sau închiriez pentru depozit) teren, zona Ţesătura, 384 mp. Telefon 129533.**

■ **Vînd apartament 3 camere, confort sporit, două băi, două balcoane, et. 3, în Dacia (la bulevard), vizavi de complex Dacia (Bicaz), vedere la stradă, în staţia tramvai 5-6-10. Telefon 167085.**

■ **Vînd garsonieră, confort II (gratii), cu îmbunătăţiri, zugrăvită în calciu, bucătărie, baie (cadă), complet mobilată, mobilă nouă, frigider, televizor (nemţeşti), aragaz, două covoare persane, mochetă hol, baie, bucătărie (tot ce este în casă), preţ 7 mil. lei. Telefon 152077, sau direct în str. Vasile Ureche, bl. M7, parter, ap. 7, (în spatele Policlinicii Sportive, Mircea).**

■ **Vînd apartament 4 camere, ultracentral, în bloc Cina, două băi, calciu, gresie, faianţă, balcon 16 m, cu vedere la bulevard, preţ avantajos, 20 mii dolari, negociabil. Telefon 135771, după ora 9,00.**

■ **Vînd casă cu 3 camere plus hol, bucătărie exterioară, magazie, lumină electrică plus un hectar teren în jurul casei (arabil, vie, livadă), în sat Tungujei, comuna Ţibăneşti, judeţul Iaşi. Telefon 252030.**

CUMPĂRĂRI

Achiziţionăm aparat de numărat bani Telefon 172557, int. 16.

■ **Cumpăr apartament cu două camere decomandat, etaj 1 sau parter, cu boxă la subsol. Ofer 7-7,5 milioane lei. Exlus zonele Mircea, Dacia şi Alexandru. Telefon 126848, după ora 12,00. (42245)**

■ Cumpăr lire italiene 1,25 lei/buc., sterline - 3200 lei/buc., franci francezi 380-390 lei/buc., şilingi 180-195 lei/buc şi alte valute. Telefon 161489. (42230)

■ Cumpăr certificate proprietate. Telefon 137774, 150675. (42384)

■ Cumpăr apartament 1, 2, 3 camere, construit după 1980. Telefon 135918. (42386)

ÎNCHIRIERI

Societate comerciala caută urgent să închirieze în zona centrală spaţiu comercial, amenajat pentru magazin de prezentare şi desfacere. Relaţii la tel. 142872

■ La 100 m de axul str. Sărărie, închiriez 40 mp teren construcţie, spaţiu lucrativ sau depozit. Contract termen lung. Relaţii - orele 12,00-17,00, Str. Săvescu 22A. (40728)

■ La 100 m de axul str. Sărărie, 53 mp spaţiu lucrativ sau depozit. Relaţii - orele 12,00-17,00, Str. Săvescu 22A. (40727)

■ **Ofer teren în Ciurchi (Tătăraşi) cu toate facilităţile funcţionale (gaz, apă etc), 400 mp, pentru crearea unei asociaţii pentru construcţie vilă 2 nivele. Telefon 176544. (42374)**

■ Închiriez cameră, hol, demisol mare pentru depozitare în Copou. Telefon 149479. (42380)

■ Familie serioasă caută apartament pe termen lung, cu telefon. Oferim 90.000 lei/lună, negociabil. Telefon 178470, după ora 18,00. (42235)

■ Închiriez apartament central, Piatra Neamţ, pentru sediu firmă. Telefon 033/612131 sau 033/618839, după ora 16,00.

■ **Caut garsonieră (semi)mobilată, cu telefon. Ofer 40 mii lei lunar plus cheltuieli de întreţinere. Rog seriozitate. Relaţii la telefon 116820, între orele 10,00-18,00.**

■ **Ofer la casă două camere libere, hol mare, pentru birouri sau depozit, încălzire gaz metan, cu telefon. Telefon 110489, d-na Scutaru.**

■ **Caut spaţiu comercial în str. Sărărie. Relaţii la telefon 116820, între orele 10,00-18,00 sau la telefon 250364, după ora 18,30.**

■ **Foarte urgent, caut apartament 2 camere, central, cu telefon, plata lunar, în valută. Telefon 117746, 117543.**

■ Închiriez spaţiu de depozitare, 40 mp, zonă centrală. Relaţii în str. Ipsilante 12, în zilele de joi şi sîmbătă, sau la telefon 164860.

■ Închiriez apartament 3 camere, aragaz, telefon, frigider, zona Alexandru cel Bun. Plata anticipat pe 3 luni. Telefon 136416.

■ Închiriez cameră separată, mobilată, zona Autogară, la două fete sau doi băieţi. Plata anticipat pe 6-10 luni. Telefon 210783.

■ Ofer spaţiu semicentral la casă, unei firme pentru depozit, atelier (circa 70 mp). Telefon 112785.

■ Închiriez cameră decomandată, cu balcon, la două fete, doi băieţi sau tineri căsătoriţi. Plata anticipat pe 4 luni. Telefon 123920.

■ Caut casă sau apartament, cu 2-3 camere, zona Independenţei, M. Eminescu, Sf. Teodor. Telefon 212234, între orele 9,00-18,30.

■ Închiriez, urgent, casă cu o cameră şi dependinţe, 30 mp, cu vad comercial, la stradă (linia troleibuz, Păcurari 86). Telefon 156908.

■ Închiriez apartament cu o cameră, confort I, mobilat, cu Tv şi telefon, cu bucătărie, gaz metan, baie, balcon, et. 3, pe valută, pe o perioadă nedeterminată. Relaţii la telefon 142589.

SCHIMBURI

Schimb apartament 4 camere, confort I, 100 mp, decomandat, B-dul Poitiers, cu 2 apartamente a 2 camere sau 1 apartament cu 2 camere decomandate şi garsonieră plus diferenţă negociabilă (sau alte variante) în zone apropiate.

Telefon 143769 între orele 10,00-12,00, zilnic.

Schimb sau vînd apartament 4 camere decomandate, confort 1, etaj 1, 2 băi, balcon închis, multiple îmbunătăţiri, gresie, faianţă, piaţa Dacia, pentru 2 apartamente cu 2 camere decomandate, confort 1, etaj 1, sau un apartament 2 camere plus diferenţă, zonele Păcurari, Copou, Sărărie, Centru, Gară.

Relaţii:
str. Tabacului nr. 17,
bl. D14, et. 1, ap. 6,
telefon 162213.

■ **Ploieşti (ofer) garsonieră confort I sporit, etaj I, zonă intermediară, populată dar liniştită, excelentă locuinţă familist (cămin, şcoală, centru comercial, locuri joacă, pa3rcare, posibilitate navetă Bucureşti), evidente posibilităţi privatizare (sediu firmă, cabinet medical, laborator cofetărie-patiserie, atelier foto, depanări TV, Şcoală auto-amatori etc), multiple îmbunătăţiri: balcon 10 metri închis, tapet lavabil, tîmplărie şi instalaţii noi, cadă, şifonier fantezie amenajat hol, cablu TV, telefon, uşă dublată intrare, cămară-boxă parter. Doresc similar sau variante Iaşi. Numai oferte serioase, la telefon 160644. (1096)**

■ Schimb apartament 2 camere Gară, confort I, cu apartament 3-4 camere, aceeaşi zonă. Ofer 4 milioane, negociabil. Telefon 210572, orele 16,00-20,00. (42078)

■ **Schimb apartament 3 camere confort I, pentru apartament 2 camere şi o garsonieră confort I. Telefon 125214. (42099)**

■ Schimb apartament trei camere cu apartament 2 camere sau vînd. Telefon 252471 (42223)

■ **Schimb apartament 4 camere 6/8 zonă foarte bună, 2 băi, 3 balcoane mari închise, telefon, telecablu, cu similar Bucureşti sau tot cu Bucureşti, cu apartament 2 camere şi garsonieră. Telefon 146191, după orele 17,00. (1174)**

■ Schimb (vînd) apartament 3 camere zona Tomeşti cu apartament 2 camere Iaşi, Telefon 125441. (42364)

■ Schimb apartament 2 camere confort I Bucureşti (Crîngaşi) cu apartament 3 camere Iaşi (Cantemir, Pd. de Piatră, Pd. Roş). Telefon 231736, după ora 16,00. (42238)

■ Schimb apartament 4 camere Botoşani, zona I, cu apartament 3-4 camere Iaşi. Telefon 128677, după ora 19,00. (42398)

■ Ploieşti, schimb garsonieră proprietate, cu similar sau de stat, Iaşi, Socola 5, sc. A, et. 1, ap. 8.

■ Braşov, schimb apartament 4 camere, cu dependinţe, proprietate, cu similar Iaşi, central. Telefon 252401 sau 167089.

■ Schimb apartament cu o cameră, Piaţa Doi Băieţi, cu apartament 2 camere, fără diferenţă. Telefon 173423.

■ **Schimb apartament 2 camere, confort I, decomandat, et. 1, foarte bine întreţinut (a doua staţie de la Podu Roş, Nicolina II), cu apartament 3 camere, decomandat. Ofer maxim 2 mil. lei. Telefon 124929.**

■ **Schimb apartament 3 camere, confort I, et. 10, proprietate de stat, două băi, trei boxe, balcon închis, îmbunătăţit, cu apartament 2 camere, confort I, plus diferenţă un milion lei, negociabil; sau apartament 3 camere, confort redus plus diferenţă 500 mii lei. Telefon 158776.**

■ **Schimb apartament 4 camere, confort I, cu apartament 2 camere, confort I plus diferenţă, sau variante. Telefon 129230.**

■ **Schimb apartament 4 camere, parter, zona Minerva, cu telefon, cu similar, etaj, zona Zimbru. Telefon 252793.**

■ **Schimb apartament 2 camere, decomandat, confort I, parter, fără balcon, Dacia, cu apartament 2-3 camere, decomandat, confort I, et. 1-3, zonele Tătăraşi, Nicolina (gară). Telefon 175361.**

■ Schimb apartament 4 camere, în Suceava, cu apartament 2 camere plus diferenţă sau garsonieră. Exclus Burdujeni. Telefon 030/217831, după ora 16,00.

■ Schimb apartament 3 camere, et. 2, cu apartament 2 camere plus garsonieră în Suceava sau Piatra Neamţ. Relaţii în bulevardul G. Enescu nr. 46, bl. T95, sc. A, ap. 10, Suceava.

■ **Schimb garsonieră, confort I, et. 2, zona Metalurgie, cu apartament 2 camere, confort I, decomandat. Ofer diferenţă negociabilă. Telefon 221411.**

■ **Schimb apartament 3 camere, semidecomandat, proprietate, confort I, et. 4, Tătăraşi, cu apartament 1-2 camere, confort I, et. 1-3, Tătăraşi plus diferenţă negociabilă. Telefon 177763.**

■ Schimb apartament 2 camere, balcon închis, telecablu, telefon, et. 1, zona restaurant Cotnari, cu garsonieră, zonele Păcurari sau CUG, plus diferenţă negociabilă. Telefon 110748.

■ Schimb teren ultracentral, 230 mp, posibilităţi gaz, canalizare, la stradă, cu apartament 2 camere sau garsonieră plus diferenţă. Telefon 114948.

■ Schimb apartament 2 camere, decomandat, Iaşi, cu similar Suceava (exclus Burdujeni). Relaţii la telefon 152957 sau 159542.

■ Schimb apartament 4 camere, multiple îmbunătăţiri, cu apartament 3 camere plus diferenţă negociabilă, zonele Gară, Autogară, Păcurari, centru. Telefon 173697.

■ Schimb apartament 2 camere, confort I, et. 1, decomandat, telefon, TV cablu, zona Autogară, cu apartament 3 camere, zone apropiate. Telefon 210621.

■ **Schimb (vînd) apartament 2 camere, îmbunătăţit, faianţă baie şi bucătărie, uşă nouă stejar, parchet, cu garsonieră, confort I, zonele Autogară, Gară, P. de Fier, Hala Centrală, Tătăraşi. Telefon 151396.**

■ Schimb apartament 3 camere, confort I sporit, et. 7, Dacia, cu apartament 3 camere, parter, orice zonă. Telefon 166132.

■ Schimb apartament 2 camere, confort I, bloc din cărămidă, zona Tătăraşi, cu apartament cu o cameră. Sunaţi la 173536, între orele 9,00-22,00.

■ **Schimb apartament 3 camere, et. 2, Podu Roş, cu apartament 2 camere, Centru Civic. Telefon 138456.**

■ **Schimb garsonieră confort III, Cantemir, cu garsonieră confort I. Ofer diferenţă. Telefon 175984.**

■ Schimb apartament 3 camere, confort I, cu apartament 2 camere şi diferenţă, 2,5 mil. lei, negociabil, sau variante. Telefon 155482.

■ Schimb apartament 4 camere, confort I, et. 2, dotat excelent, zugrăvit, tapet Germania, faianţă, două băi, în faţa pădurii din Frumoasa, cu apartament cu o cameră şi teren, exclus cartier Bularga, parter şi ultimul etaj. Telefon 128805.

■ Schimb apartament 4 camere, confort I, et. 2, dotat excelent, zugrăvit, tapet Garmania, faianţă, două băi, în faţa pădurii din Frumoasa, cu teren în municipiul Iaşi. Telefon 128805.

■ **Schimb apartament 2 camere, confort II, semidecomandat, cu apartament 2 camere, confort III sau redus. Telefon 171626.**

■ **Schimb apartament 4 camere, confort I, decomandat, et. 1, călduros, vedere Sud, gaz, telefon, zonă liniştită, lîngă complexul Avram Iancu, cu apartament 2 camere, decomandat, confort I, et. 1-3, zonă semicentrală, garsonieră şi diferenţă, sau variante (eventual vînd cu 28 mil. lei). Telefon 130647.**

■ **Schimb apartament 2 camere, proprietate, confort redus, cu telefon, parchet, balcon închis, camere separate, Mircea cel Bătrîn, cu apartament 2 camere, altă zonă sau în acelaşi cartier. Telefon 158321.**

■ Schimb apartament 2 camere, confort I, foarte spaţios, sufragerie 4/5, dormitor 4/4, bucătărie 2,5/4, baie 2,5/3, hol intrare 3/3, două balcoane etc, cu apartament 3 camere, et. 1-3, zonele Păcurari, Alexandru cel Bun, Autogară, Gară, Podu Roş. Telefon 251913.

■ Schimb apartament 2 camere, confort II, Alexandru cel Bun, cu garsonieră, confort II, Alexandru cel Bun şi diferenţă. Telefon 175842, 134807.

■ **Schimb două apartamente a 3 camere, confort I, Podu Roş şi Tătăraşi, cu casă, zonă acceptabilă, minim 5 camere. Telefon 175842, 134807.**

■ **Iaşi, schimb apartament 2 camere foarte mari, două balcoane, hol primire, cu similar Bucureşti, central. Telefon 165815.**

■ **Schimb (vînd) apartament 4 camere, proprietate, decomandat, parter, la stradă, bun pentru privatizare, vad foarte bun, cu apartament 2 camere, garsonieră sau casă bătrînească cu diferenţă, sau diferite variante. Telefon 159581.**

■ **Schimb apartament 2 camere, parter, zona Zimbru, cu apartament cu o cameră, etaj. Telefon 157020.**

■ **Schimb apartament 4 camere, confort I, et. 4, cu apartament 2 camere, confort I plus diferenţă (blocul se află în Galata II, lîngă Policlinica Balneară). Relaţii la telefon 121350.**

■ **Schimb (vînd) apartament 2 camere, Oneşti, cu similar Iaşi. Informaţii la telefon 163463.**

■ **Schimb apartament 2 camere, decomandat, et. 1, zona CUG, cu similar, cartier Tătăraşi. Telefon 179208.**

DECESE

✝

Rodica, Magda şi Didi copii, Nuţi-noră, Cristian şi Vasile - gineri, nepoţii şi strănepoţii anunţă cu profundă durere, decesul după o lungă şi grea suferinţă a celui ce a fost
LUCA DUMITRU,
84 ani. Corpul neînsufleţit este depus la biserica din incinta Spitalului Socola. Înmormîntarea va avea loc vineri, 3 martie, ora 13,00, la cimitirul Socola - Bucium. Dumnezeu să-l ierte.

✝ Elena, soţie, Valerica, Tincuţa, Maricica fiice, împreună cu ginerii şi nepoţii anunţă cu durere în suflet decesul celui ce a fost un bun soţ şi tată,
CARP CĂRARE IOAN
Înmormîntarea va avea loc joi, 2 martie, în satul Valea Greceului, jud. Vaslui.
Dumnezeu să-l ierte. ✝

Soţia şi fiicele, Loredana, Luminiţa, Vica şi ginerele Constantin Alecsandru, împreună cu nepoţii Ionuţ şi Marina anunţă cu adînc regret stingerea din viaţă a celui ce a fost un bun tată şi bunic,
GOREA IVANCIU.
Înmormîntarea va avea loc joi, ora 10.00, la cimitirul din comuna Cozmeşti, jud. Iaşi.
Dumnezeu să-l odihnească în pace!

S-a stins lumina vieții celei care a fost mama și bunica noastră **ADRIANA GHEORGHIU** ființă de o distincție sufletească inegalabilă, al cărei devotament exemplar îl vor deplînge de-a pururi, veșnic nemîngîiați Mariana Vornicu, fiică și Ruxandra și Sebastian Vornicu, nepoți. Amintirea ta va dăinui veșnic în inimile noastre! Înhumarea va avea loc miercuri, 1 martie, orele 13.00, la cimitirul Eternitatea, în capela căruia este depus corpul neînsuflețit.

Maricica soție, Dragoș și Emil fii, Milica și Titi părinți, zdrobiți de durere, anunță decesul fulgerător a celui ce a fost un soț, tată și fiu deosebit **ILIESCU CORNELIU** Înmormîntarea va avea loc joi, 2 martie 1995, ora 13,00, la Cimitirul "Sf. Petru și Pavel". Odihnească-se în pace.

■ **Cu tristețe în suflet și deosebită durere, Puiu și Rodica Bucătaru regretă trecerea în lumea umbrelor a celui care a fost un om de o deosebită noblețe sufletească ILIESCU CORNELIU. Nu-l vom uita niciodată. (1170)**

■ **Familia Toader Gh. - soț și Mihai - fiu anunță cu durere încetarea din viață, după o grea suferință a celei care a fost o bună soție și mamă TOADER LIUBOVI, 76 ani. Înmormîntarea va avea loc miercuri, 1 martie 1995, ora 11,00, la cimitirul Eternitatea. Dumnezeu s-o ierte. (1199)**

■ **Familia zguduită de durere, Haralambie - soț, Natalia - mamă, Dana - fiică, Cristi - fiu, Florin - ginere anunță pierderea, după o grea și cumplită suferință, a minunatei soții, mamă și fiică, GEORGETA CLIM. Corpul neînsuflețit se află depus la biserica Sfîntul Pantelimon. Slujba de înmormîntare va avea loc la cimitirul Eternitate, ora 13,00. Nu te vom uita niciodată! (1215)**

CONDOLEANȚE

Sincere condoleanțe pentru pierderea mamei, colegei noastre Beatrice BOICIUC din partea colectivului farmaciei Spitalului "Sf. Maria".

Colectivul de Conducere al SC ANTIBIOTICE SA Iași transmite sincere condoleanțe și este alături de dl. dr. ing. COJOCARU Minodor, director tehnic, pentru pierderea suferită prin decesul mamei.

În aceste clipe grele sîntem alături de colega noastră Maria ILIESCU la marea durere pricinuită de dispariția prematură a soțului și-i transmitem sincere condoleanțe. Colectivul Spitalului

Colectivul secției septice din cadrul Spitalului Cuza-Vodă este alături de colega BUZATU Ioana și-i transmite sincere condoleanțe pentru pierderea mamei.

Sincere condoleanțe d-nei dr. CHIOSAC Magda pentru greaua pierdere avută. Laboratorul Polidin - Institutul "Dr. I. Cantacuzino" - Filiala Iași.

Biroul executiv al Ligii Sindicatelor UNIREA exprimă profunda compasiune d--lui dr. ing. Dumitru Rădăuceanu și întregii familii pentru trecerea în neființă a celui care a fost preot **DUMITRU C. RĂDĂUCEANU** Dumnezeu să-l odihnească în pace.

Conducerea Sindicatului Liber al SC Metalo - Chimice transmite sincere condoleanțe d--lui dr. ing. Dumitru Rădăuceanu pentru pierderea suferită prin decesul tatălui, preot **DUMITRU C. RĂDĂUCEANU** Dumnezeu să-l odihnească în pace.

Colegii de serviciu din cadrul SC TMUCB Iași sînt alături de colegul ing. Rădăuceanu Alexandru în clipele grele pricinuite de decesul tatălui și transmit sincere condoleanțe familiei.

Colectivul SC TIMI SA Iași este alături de ing. Alexandru Rădăuceanu și colegul ing. Miky Rădăuceanu în clipele grele pricinuite de moartea tatălui, respectiv bunicului și transmite pe această cale sincere condoleanțe familiei îndoliate.

Familiile Stoica Ioan, Darabană Ștefan și Rășchitor Constantin sunt alături de familia Rădăuceanu Dumitru în aceste momente de adîncă tristețe și transmit sincere condoleanțe pentru greaua pierdere suferită prin dispariția tatălui.

Colectivul de la Trezoreria municipiului Iași transmite sincere condoleanțe colegei Axinia Violeta pentru greaua pierdere suferită de decesul mamei. Dumnezeu s-o ierte și să-i fie țărîna ușoară.

Familiile Șlincu și Mihai regretă dispariția neașteptată a celei care a fost doamna **SOARE MARGARETA** buna noastră vecină și prietenă de neînlocuit. În aceste clipe grele sîntem alături de familia copleșită de durere. Dumnezeu s-o ierte și să-i odihnească sufletul său nobil.

Colegii de muncă din SC IPROCHIM SA Filiala Moldova își exprimă profunda compasiune d-lui dr. ing. Dumitru Rădăuceanu și întregii familii pentru trecerea în neființă a celui care a fost preot **DUMITRU C. RĂDĂUCEANU** Fie ca, cel ce a răspândit în jurul său morala creștină cu atîta sîrguință și dragoste de oameni, Dumnezeu să-l așeze în rîndul drepților și să-l odihnească în pace!

Familia Nagâț Dumitru și Maria exprimă profunda compasiune d-lui dr. ing. Dumitru RĂDĂUCEANU pentru pierderea tatălui. Dumnezeu să-l ierte. Fiți tare, domnule profesor!

Colectivul Parchetului de pe lîngă Judecătoria Răducăneni transmite sincere condoleanțe colegei lor Veronica Alexandru și este alături de ea la marea durere pricinuită de pierderea tatălui.

Colectivul secției a II-a de la S.C. Antibiotice S.A. este alături de dl. director dr. ing. Minodor Cojocaru și exprimă pe această cale sincere condoleanțe pentru pierderea mamei.

Familia ing. Moldovanu transmite sincere condoleanțe familiei dr. ing. Minodor Cojocaru pentru pierderea mamei.

■ **Familiile Alexandrov și Chiteală transmit sincere condoleanțe familiei Drișcu Tania și Mihai pentru pierderea tatălui. (42358)**

■ **Colectivul Automatizări, IPROCHIM Iași este alături de domnul director, prof. dr. ing. D.D. Rădăuceanu, în aceste clipe grele de despărțire de cel care a fost distinsul preot DUMITRU C. RĂDĂUCEANU și transmite sincere condoleanțe familiei îndoliate. (42360)**

■ **Colectivul dispensarului nr. 23 Iași transmite sincere condoleanțe doamnei dr. Grigorescu pentru pierderea suferită prin decesul tatălui. (1189)**

■ **Familia Melinte Vasile este alături de doamna dr. Grigorescu și-i transmite condoleanțe pentru pierderea suferită. (1191)**

■ **Colectivul formației Revizie Tehnică, din cadrul depoului Tatra, este alături de familia Soare Marcel, la marea durere pricinuită de decesul mamei și-i transmite sincere condoleanțe. (42359)**

■ **Familia Popa Cornel regretă dispariția prematură a distinsului coleg de facultate și prieten, cel care a fost prof. univ. dr. VASILE PÂRVU, și transmite familiei îndurerate sincere condoleanțe. Dumnezeu să-l ierte și să-i fie țărîna ușoară. (42370)**

■ **Familiile Eftovici - Panican și Pascariu transmit sincere condoleanțe familiei Caramlău pentru greaua pierdere suferită. (42362)**

■ **Colectivul atelierului de Instalații din IPROCHIM Iași este alături de prof. dr. ing. Dumitru Rădăuceanu în aceste îndurerate clipe prilejuite de moartea tatălui, preot DUMITRU RĂDĂUCEANU. Dumnezeu să-l odihnească în pace! (42356)**

■ **Familia Chihaia, Sterian, ing. Chihaia George sînt alături de familia ing. Rădăuceanu Alexandru, doctor, ing. Rădăuceanu Dumitru și dr. Rădăuceanu Constantin la durerea pricinuită de pierderea tatălui și transmitem sincere condoleanțe. Dumnezeu să-l ierte. (1168)**

■ **Colectivul atelierului mecanic Fire 2 TEROM S.A. transmite condoleanțe colegului Saișuc Neculai pentru pierderea mamei. (1175)**

■ **Colegii de la Catedra de Economie și Marketing a Universității Tehnice "Gh. Asachi" Iași sînt alături de domnul prof. dr. Ilie Niță la greaua pierdere suferită prin decesul mamei-soacre și transmit sincere condoleanțe familiei îndoliate. (42354)**

■ **Familiile Alexandru Șimonca și Dan Haralamb sînt alături de profesor doctor inginer D.D. Rădăuceanu în clipele de adîncă durere a despărțirii de iubitul său părinte, DIMITRIE, căruia îi vom păstra o neștearsă amintire. (42244)**

■ **Colectivul tehnic al secției condiționare S.C. ANTIBIOTICE S.A. este alături de dl. dr. ing. Minodor Cojocaru - director tehnic - în greaua pierdere suferită prin decesul mamei și transmite familiei îndoliate sincere condoleanțe. (42240)**

■ **Locatarii blocului 354, sc.B - Oancea sînt alături de familia Axinia Mihai și-i transmit condoleanțe pentru pierderea suferită. (1190)**

■ **Colectivul Secției de Arhitectură din cadrul Facultății de Construcții și Arhitectură Iași este alături de arh. Mihai Drișcu la greaua pierdere suferită și-i transmite sincere condoleanțe. (42385)**

■ **Colectivul Compartimentului Calculator din IPROCHIM Iași transmite sincere condoleanțe domnului director D. Rădăuceanu pentru pierderea suferită. (42396)**

■ **Colectivul Laboratorului control pesticide este alături de doamna Aurica Moraru la greaua pierdere care o încearcă și-i transmite condoleanțe. (42519)**

■ **Familiile Violeta Nuță și Ștefan Hlescu transmit sincere condoleanțe familiilor dr. ing. Dumitru Rădăuceanu și dr. C-tin Rădăuceanu pentru pierderea suferită. (42239)**

■ **Familiile Bucur și Isac transmit sincere condoleanțe doamnei Axinia Violeta pentru pierderea grea suferită prin decesul mamei.**

■ **Colegii de la Policlinica Stomatologică nr. 2 sînt alături de colega lor și fam. Rădăuceanu la greaua pierdere suferită. Sincere condoleanțe.**

■ **Consiliul de conducere al Frăției Ortodoxe Române, filiala Iași și conducerea redacției revistei "Cuvînt și suflet" sînt alături de secretarul general, dr. ing. D.D. Rădăuceanu, la pierderea celui care a fost preot DUMITRU C. RĂDĂUCEANU, din Dumbrăveni-Suceava, figură luminoasă și exemplară de slujitor al altarului, părinte iubitor și înțelept sfătuitor al celor care îi cereau ajutorul. Dumnezeu să-l odihnească în pace!**

■ **Familiile Trandafir, Ceucă și Dănilă regretă nespus de mult decesul scumpei lor TOADER LIUBOVI. Dumnezeu s-o ierte! (1202)**

■ **Familia Ailenei Petru este alături de Tincuța și Teodor Haras în aceste momente grele pricinuite de pierderea bunei sale mame. Dumnezeu să o ierte. (1201)**

■ **Colectivul Grădiniței nr. 25 este alături de doamna educatoare Haras Ecaterina în aceste momente de adîncă tristețe și transmite sincere condoleanțe pentru decesul mamei. Dumnezeu să o ierte. (1200)**

■ **Curatoriumul Fundației "Principesa Olga M. Sturdza" Iași este alături de familia prof. dr. Dumitru Rădăuceanu și-i transmite sincere condoleanțe pentru trecerea în neființă a tatălui, preotul DUMITRU C. RĂDĂUCEANU. (1206)**

■ **Familiile ing. Savinescu Traian și dr. Savinescu Ioan sînt alături de familia dr. Rădăuceanu Constantin în aceste momente grele cauzate de decesul tatălui. Transmitem pe această cale sincere condoleanțe. (1211)**

■ **Surorile - Adela și Maria, cumnații - Ștefan și Constantin, nepoții - Carmen, Cristina, Viorica și Dorel, zguduiți de trecerea în neființă la numai 46 de ani a celei care a fost GEORGETA CLIM, îi aducem un ultim omagiu pe ultimul drum. Dumnezeu s-o odihnească în pace. (1216)**

■ **Colectivul Grădiniței cu program prelungit nr. 9 Iași este alături de micuțul Sebastian Vornicu la pierderea suferită prin moartea bunicii.**

COMEMORĂRI

Mamă, e primăvară, e tîrziu și tare ne este dor de tine. De un an te așteptăm să fii din nou cu noi. Dar după un an, tu tot mai stai în tristul tău mormînt de veci, iar noi, tăcuți și însingurați, te pomenim. Căci sufletul din pieptul tău îl împărțeai de bine-rău tuturor și tuturor le-ai fost dragă. De ce ai plecat? Cu ce-am greșit? Ai tăi copii sînt plini de vise, te pomenim, ne este greu cînd lipsești din drumul nostru, dar amintirea ta ți-o cinstim, iubindu-te cît vom trăi. Lacrimile curg mereu pe obrajii noștri și am vrea să vii de s-ar putea să vezi durerea în urma ta. Regrete eterne pentru cea care a fost **DOINA ANTOCI** acum, cînd se împlinește un an de cînd ne-a despărțit destinul crud și nemilos. O plîng Alina, Claudi, Marius și soțul Ioan

■ **Cu aceeași durere în suflet amintim că astăzi se împlinesc 4 ani de dor și lacrimi de cînd scumpa noastră soție, mamă, bunică și străbunică ELENA UNGUREANU din Movileni Iași a plecat pe drumul fără întoarcere. O plîng mereu soțul, copiii, nepoții și strănepoata. Dumnezeu să o ierte. (42381)**

■ **Pe 28 februarie, s-au împlinit 6 luni de la trecerea în neființă a lui MUNTEANU CONSTANTIN. Părinții, sora, soția și copiii nu-l vor uita niciodată și-l vor păstra în amintire cu aceeași dragoste cît vom trăi. Lacrimi și flori pe tristul tău mormînt. Dumnezeu să te odihnească în pace. (42248)**

MULȚUMIRI

Familiile Bodron Constantin, Bodron O., Redenciuc și Popovici mulțumesc pe această cale colegilor de serviciu de la S.C. "Fortus" S.A., OFM, grădiniței nr. 24, locatarilor blocului U2 - Dacia, rudelor, prietenilor și tuturor celor care au participat la marea durere prilejuită de dispariția dragului lor **BODRON GABRIEL**.

■ **Familia mulțumește tuturor celor care i-au fost alături și l-au condus pe ultimul drum pe dragul lor DAHORE GHEORGHE. (4266)**

■ **Familia Asaftei mulțumește din toată inima doamnei directoare Ivas Elena pentru ajutorul acordat cînd am fost într-un caz deosebit de greu de trecut. Considerăm că cel mai frumos mărțișor sînt mulțumirile noastre și îi urăm succes în activitate, fericire și multă sănătate. (42511)**

OFERTE SERVICII

M.V.D.
FIRMĂ SPECIALIZATĂ ÎN CONSULTING
ASIGURĂ
■ constituirea S.C. cu capital românesc și mixt (SRL, SNC, SA) în regim de urgență; înregistrarea la Administrația Financiară, cod fiscal; ■ obținerea avizului de funcționare de la Primăria Iași; ■ constituire (înregistrare) filiale; ■ acte adiționale, mențiuni (lărgirea obiectului de activitate, asocieri, retrageri, cesiuni, majorări capital, puncte de lucru, radieri, dizolvări societăți). Hotel "UNIREA", camera 107. Telefon **212299**, orele 10,00-20,00.

ROENTER LTD
vă oferă consultanță și servicii cu **personal specializat** în următoarele domenii:
■ înființare (dizolvare) și desfășurarea activității unei societăți comerciale (acte adiționale, avize, contracte de orice tip)
■ evidență contabilă pe calculator
■ analize financiare.
Hotel TRAIAN, ap. 123, tel. 212335, orele 10,00-18,00.

SERVICII MEDICALE MOBILE
(asistență medicală la domiciliu; consultații medicale; prescriere de rețete în regim compensat; recomandări și investigații paraclinice; tratament de urgență; asigurarea transportului și internării în caz de necesitate; oferim, de asemenea, servicii de infirmerie la domiciliu).
Sunați la telefon 113130/569, zilnic, între orele 7,00-23,00.
"CORPO-SAN" vă ajută!
Clienții noștri se pot abona la serviciile medicale pe care le oferim, contra unei taxe foarte convenabile.

Doriți să aveți o siluetă frumoasă?
Apelați la Cabinetul **FITNESS**, prof. IRIS BÂDIU. Relații la telefon 132889.

CABINET DE ÎNFRUMUSEȚARE
Cartier T. Vladimirescu
AURA
oferă onoratei clientele servicii de ***frizerie - coafură*** *de înaltă calitate.*
Sunați la 174952.

Reparații frigidere și instalații frigorifice. Deplasări la domiciliu. Lucrări garantate, prin SC POLAR SERVICE SRL Iași Telefon 220859

Efectuăm traduceri impecabile, toate limbile de circulație, inclusiv acte pentru legalizare notariat. Telefon 143023

Curățenie, supraveghere copii și bătrîni, menaj la domiciliu și sedii firme prin S.C. ZIZI S.R.L. Asigurăm onestitatea personalului. Telefon 116561, orele 9,00-17,00.

CONSULTAȚII OFTALMOLOGICE
CONF. DR. DORIN CHISELIȚĂ
Competență, calitate, aparatură tehnică modernă (inclusiv ecografie oculară). Program: luni și joi 15,00-18,00; sîmbătă 8,00-11,00. Sediu - Moara de Foc nr. 14 (între Club 20 și Moara 1 Mai). Relații și programări la tel. 163514, 250423.

■ Lucrez plapumi și saltele. Telefon 160561. (40302)

■ **Filmări video de calitate. Preț minim. Telefon 120538. (40303)**

■ Montez și rașchetez parchet cu mașină specială. Telefon 130937 sau 230671. (821)

■ **Inginer atestat la firmă de prestigiu ofer service (reparații) televizoare color, cazuistică diversă. Telefon 252909. (42113)**

■ Execut lucrări cavouri și monumente și în marmură. Telefon 252507. (42219)

■ **Execut, primesc sau preiau contra comision lucrări de construcții-montaj, consolidări, reparații capitale și curente în construcții, indiferent de tipul acestora. Relații zilnic între orele 8,00-16,00, la telefon 252717. (1186)**

■ Țin evidență contabilă pe calculator, program CIEL. Telefon 131666 sau 117767. (42371)

■ Transport marfă cu camion de 7 t pe orice distanță la preț avantajos. Telefon 114367. (425501)

■ **Caut profesori română-istorie pentru pregătire bacalaureat. Telefon 157155, după orele 16,00. (42389)**

■ Meditez filosofie și economie politică pentru bacalaureat și admitere la facultate. Telefon 178251. (42399)

■ Execut glazvande, gratii, uși metalice etc. Telefon 252275. (42400)

■ Meditez matematică V-VIII. Ofer și pretind seriozitate. Preț 1500 lei/h. Telefon 161392, după orele 20,00. (42236)

■ **Contabil, țin evidență. Telefon 111807.**

■ **Inginer TCM, efectuez rapid planșe în creion sau tuș. Telefon 130019.**

■ **Șmirgheluiesc parchet. Telefon 167652.**

■ **Nu pierdeți ocazia! Filmări de excepție la prețuri avantajoase. Posibilitate de deplasare. Profesionist TV. Telefon 130626, 139541.**

■ **Transport marfă cu microbuz VW, orice distanță, 1 t, 180-220 lei/km, 6500 lei/h în oraș. Decontare legală. Telefon 211673.**

■ **Filmări video, orice ocazie, cu aparatură Panasonic, direct pe casetă mare. Prețurile cele mai mici. Telefon 270562.**

■ **Filmări video, ieftin (Sony). Telefon 120841, după ora 15,00.**

■ Filmări video profesionale, casetă normală, avantajos. Telefon 130180.

■ Filmări video, aparatură Panasonic, casetă mare, mixaje, profesionalism, seriozitate. Telefon 116710, 150471; 176290.

■ Transport marfă VW. Telefon 125905.

■ Inginer, repar la domiciliul dvs., TV color și alb-negru, videocasetofoane. Modific normă sunet (bistandard) TVR 1, TVR 2, EN, Tele'M și video (TVR 1, TVR 2, cablu). Telefon 171100.

■ Transport marfă pe orice distanță, cu autocamion de 7 t. Telefon 166521.

■ Filmări video, 20 mii lei/h. Seriozitate, calitate. Telefon 232000.

■ Transport marfă cu izotermă 7 t, ieftin și rapid. Telefon 231757.

■ Transport persoane cu Dacia 1300, cu programare prealabilă, 120 lei/km. Telefon 144126.

■ Transport persoane și marfă cu Dacia 1310. Telefon 174143.

■ **Filmări video profesionale, videoclipuri publicitare, mixaje în studio specializat. Telefon 114422.**

■ **Transport marfă rapid, cu autocamion Raba 10 t, acoperit. Telefon 210443.**

LOCURI DE MUNCĂ

Societate comercială angajează DIRECTOR ECONOMIC.
Condiții:
- absolvenți ai Facultății de Științe Economice;
- vîrsta maximă 45 ani;
- spirit întreprinzător;
- competență profesională demonstrată;
- capacitatea de a munci fără a se uita la ceas;
- bun negociator.
Candidații vor depune un curriculum vitae în manuscris, fotografie și recomandare la Agenția de Publicitate MONITORUL, de la parterul Magazinului MATERNA, pînă la data de 1 martie 1995, inclusiv.

ANUNȚ PENTRU OAMENII DEOSEBIȚI
Dacă sînteți dispusă să munciți greu și să cîștigați foarte bine. Dacă sînteți o persoană ordonată, creativă, cunoscătoare la perfecție a limbii engleze, a programului de tehnoredactare pe calculator, a muncii de secretariat, corespondență cu străinătatea, atunci sînteți omul potrivit pentru noi!
CENTRUL DE AFACERI, str. Moara de Foc nr. 35, et. 4.
SC LAND WORK LTD

■ **S.C.T. MOLDOVA S.A. angajează disc-jokey (cu aparatură proprie) pentru barul de noapte UNIREA. Relații la telefon 142110 (șef unitate).**

■ Societate comercială caută traducător limba germană, cu atestat, pentru lucru dimineața, orele 8,00-12,00. Telefon 143023. (1169)

■ **Grupul Școlar Agricol "V. Adamachi" Iași, str. Aleea M. Sadoveanu nr. 41 are vacante următtoarele posturi: 1 post muncitor calificat (tîmplar sau instalații sanitare); 1 post maistru horticol. Relații la secretariatul școlii, telefon 140098.**

FELICITĂRI

LA MULȚI ANI!

Dedicație pentru d-na avocat
Grigore Maria
și celorlalte Marii, din partea surorii sale născută Maria-Mărțișor
Marie, Marie...
Floare de cîmpie
Floare argintie
O... dulce Marie
Fir de bucurie
Dans de păpădie
O... dulce Marie
Să te prindă-n joc
Flori de busuioc
Să-ți poarte noroc
Dulce surioară
Buna mea comoară
Dulce mărțișor
Susur de izvor
Fir de apă vie
Să-ți dea Marie
Mulți ani, sănătate
Suflete curate
Mărțișor - Marie
Floare argintie
Prinsă strîns în ie
La mulți ani Marie!
Cu drag, din partea surorii tale, poet Maria Maricica Grigore Nicolaev.

■ **Cu prilejul împlinirii frumoasei vîrste de 85 de ani, fiica, nepoții și strănepoții urează dragei lor Evdochia Cucută, "La mulți ani" cu dragoste, alături de cei dragi. (1192)**

PIERDERI

■ Pierdut carnet șomaj pe numele Hahui Sînziana. Îl declar nul. (42231)

■ Pierdut adeverință de handicapat pe numele Odobaș Adrian. O declar nulă. (42243)

■ Pierdut B.I. pe numele Balmuș Iulian. Îl declar nul. (42510)

■ Pierdut carnet sănătate pe numele Casian Costică. Îl declar nul. (42382)

■ Pierdut carnet sănătate pe numele Sarchiz Eugenia. Îl declar nul. (423383)

■ Pierdut decizie de pensie pe numele Iacob Gh. Constantin. O declar nulă. (42388)

■ Pierdut carnet student pe numele Timofte Marinela. Îl declar nul. (42509)

■ Pierdut ștampilă a societății comerciale STIZO S.A. București, filiala Iași. O declar nulă. (1208)

■ Pierdut decizie de pensie pe numele Sbira Aspasia. O declar nulă. (1203)

■ Pierdut carnet de sănătate pe numele Banea Paraschiva. Îl declar nul. (1214)

■ Pierdut legitimație tip BCR pe numele Iftodi Ilie Lilian. O declar nulă. (42522)

DIVERSE

Vă oferim excursii în Franța 30.03.1995 - avion - garantăm viza. Grecia - autocar - 17.04.1995. De asemeni oferim bilete de odihnă și tratament în toate stațiunile, data plecării și durata sejurului la alegere. Relații suplimentare la telefon 143037.

SC ELECTRIC PULS SRL *vă oferă*
o gamă largă de spoturi luminoase, veioze, lămpi de birou, plafoniere și lampadare, toate cu becuri halogen, adaptabile ușor spațiilor comerciale, birourilor, vitrinelor, standurilor expoziționale etc. Pentru informații sunați la tel. 230060, între orele 9,00-17,30 sau 164097, între 17,30-20,30.

Schimb sau vînd apartament 4 camere decomandate, confort 1, etaj 1, 2 băi, balcon închis, multiple îmbunătățiri, gresie, faianță, piața Dacia, pentru 2 apartamente cu 2 camere decomandate, confort 1, etaj 1, sau un apartament 2 camere plus diferență, zonele Păcurari, Copou, Sărărie, Centru, Gară.
Relații: str. Tabacului nr. 17, bl. D14, et. 1, ap. 6, telefon 162213.

Casa de Cultură a Sindicatelor Iași organizează împreună cu Centrul de Perfecționare și de Pregătire Postliceală și Postuniversitară București
ȘCOALA SUPERIOARĂ DE SECRETARIAT
pentru pregătire în specialitatea secretariat-asistență managerială. Se studiază: stenodactilografie, tehnica muncii de secretariat, inițiere în utilizarea calculatoarelor P.C., editare de text pe calculator, birotică, limba engleză, elemente de contabilitate. Durata cursului este de 5 luni, în regim intensiv, cîte 18 ore pe săptămînă. Absolvenții școlii vor primi diplome recunoscute. Înscrierile se fac la secretariatul Casei de Cultură a Sindicatelor Iași, tel. 135158.

Vineri, 3 martie 1995, la orele 17,00 și 20,00, la Casa de Cultură a Sindicatelor Iași, va avea loc spectacolul extraordinar
CINE L-A-MPUȘCAT PE BULĂ?
Își dau concursul CORINA CHIRIAC, STELA POPESCU, JEAN CONSTANTIN, ALEXANDRU ARȘINEL, DEM RĂDULESCU. Pentru tinerii spectatori un trio de excepție: "Pasărea Colibri" cu FLORIAN PITIȘ, MIRCEA BANICIU, MIRCEA VINTILĂ. Biletele se vînd la casa sălii, zilnic între orele 9,00-19,00. Elevii și studenții beneficiază de reducere 50%. Pentru a evita aglomerația se pot face rezervări de bilete la telefonul 135158.

Puteți fi un patron de succes, dar pînă acum soarta v-a fost potrivnică! Este momentul să întemeiați propria dvs. afacere. Veți afla cum, dacă expediați acest talon și adresa dvs. la: "Idei de afaceri" - Fast Business. OP54, CP 46, București. (M3)

Vă oferim excursii cu servicii asigurate în ***Italia, Tunisia, Israel, Franța, Spania, Grecia, Thailanda.*** Informații suplimentare la telefon 143037.

■ Solicit urgent suma de 2,5 milioane lei (valută), 10-12 luni, dobîndă negociabilă, garanție imobiliară. Telefon 112583. (42228)

■ Aviația utilitară anunță scoaterea la licitație a unor mijloace fixe. Licitația va avea loc în ziua de 15 martie 1995. Telefon 172420. (1180)

■ **Galeriile Anticariat, str. Lăpușneanu 24, telefon 117584, achiziționează exponate sec. XIX: pat cu 2 noptiere - eventual din metal, galerii vechi, piese ornamentale, tablouri vechi, pian cu coadă nefuncționabil cu scaun, instrumente muzicale vechi, covoare. (1210)**

■ **Pentru erbicidarea culturilor de grîu și orz - BUCTRIL M-280. În condițiile acestei primăveri, cînd vegetația culturilor de cereale păioase este avansată, puteți elimina pierderi de producție de sute de kg/ha, erbicidînd cu BUCTRIL M-280. Combate toate buruienile dicotile în fază tînără; selectiv - nu produce sterilitate; interval larg de administrare. Doza - 1 litru/ha. Prețul, inclusiv TVA - 24.900 lei/litru. (100 kg grîu). Se poate procura de la S.C. VINIFRUCT COPOU S.A. Iași, Aleea M. Sadoveanu nr. 39, telefon 032/142798; fax 032/1141650.**

MATRIMONIALE

■ **Domnișoară, 30 ani, minionă, cu calități deosebite, doresc să cunosc domn cu vîrstă apropiată, cu situație materială bună pentru prietenie, eventual căsătorie. Întîlnire în cofetăria "Sandra Alex" S.R.L. (str. Bucșinescu nr.1), joi, 2 martie 1995, orele 16,00. Semn de recunoaștere - o floare.**

■ Doresc cunoștință pensionar, intelectual 64-67 ani, posesor auto, fără obligații. C.P. 3031 Iași 5. (42521)

AGENDA OMULUI DE AFACERI

ALFA CIVIC
scule, dispozitive, unelte, accesorii BOSCH
Tel. 032 / 137613

MOLDOVA TRICOTAJE SA
comercializează
en gros și en detail
tricotaje din bumbac 100%
pentru copii și adulți
Calea Chișinăului nr. 2A, tel. 137655, fax 231600
Contact: Cristian Nechifor, Director gen.

UNIVERSAL RX GROUP
tehnică de calcul
Str. Grigore Ureche nr. 3, tel./fax 112058
Contact: Boris Constantin, Director

NATIONAL PROTGUARD
Filiala Iași
servicii de pază și protecție
Str. Hotel Unirea camera 1204, tel. 117105, 211463
Contact: Iulian Florea, Director economic

MOLDROM SA
import - export
materiale de construcții
Str. Tătărași nr. 57, tel./fax 173025, 172799, 270499
Contact: Constantin Badea, Director executiv

AVATTI ELECTRONICS
comerț produse electronice
Tătărași nr. 60-62, tel. 174054
Contact: Liana Bărbulescu, Cătălina Lehăduș

IIRUC Sucursala Moldova
tehnică de calcul
(calculatoare, imprimante)
cîntare electronice, case de marcat, mașini de scris
Str. Gavril Muzicescu nr. 10, tel. 144745, 147359

Agenția pentru servicii de mariaj
DUET
asigură
totalitatea serviciilor necesare organizării unei nunți
B-dul Ștefan cel Mare și Sfînt, bl. B2, parter, tel. 147165
Contact: Doina Filipescu, administrator

TOFAN GRUP SA
Filiala Iași
comercializează
anvelope și camere auto
Str. Ghica Vodă 1B (demisol), tel. 114782
Contact: Cornel Arcip, Director

INTERELECTRIC SA
tehnică de calcul, service garanție și postgaranție
Str. Elena Doamna 24, tel. 112004, 112366, fax 112366
Contact: Simon Iancu, Director

MAREX S.R.L.
comercializează
cristaluri, porțelanuri, inox-uri, vase tip Gallé, stofe din lînă și amestec (Dorobanțul - Ploiești, Buhuși), mătăsuri, plușuri, pături, prosoape, covoare dublu pluș din lînă, mochete Olanda
B-dul Independenței nr. 19, etaj 1, telefon/fax 115824

CASA LEBĂDA
produce
hipoclorit de sodiu, uz casnic și industrial, chit pentru geamuri
comercializează
perhidrol, prenadez, detergenți
Șos. Bucium 23 (Fabrica de Gheață), tel. 232348

LUMEA SPRE CARE NE ÎNDREPTĂM

82.500 dolari pentru o ciornă aparţinînd lui Richard Nixon

O ciornă a scrisorii de demisie a preşedintelui american Richard Nixon a fost vîndută la o licitaţie din New York cu suma de 82.500 de dolari. Scrisoarea, datînd din 1974, este adresată secretarului de stat Henry Kissinger. *(După "International Herald Tribune")*

Bertolucci critică "totalitarismul" american în domeniul filmului

Regizorul italian Bernardo Bertolucci, autorul unor capodopere precum ***"Ultimul împărat"*** şi ***"Ultimul tango la Paris"***, a avertizat că industria europeană de film va sucomba dacă nu se vor lua urgent măsuri drastice pentru a promova filmul european în SUA, precizează REUTER. Într-un interviu acordat unui cotidian italian, celebrul regizor a afirmat că, dacă cineaştii europeni nu întreprind repede ceva pentru a-şi promova munca în America, ***"riscăm să ajungem la o nouă cultură atroce, un totalitarism cultural"***. Bertolucci a mai afirmat că Uniunea Europeană trebuie să ajute la distribuirea filmelor atît în SUA, cît şi în Europa. ***"În loc să ne închidem în spatele unor bariere protecţioniste, de ce să nu încercăm să pătrundem pe piaţa americană, în care cinematograful european deţine doar 1,1%?"***, s-a întrebat regizorul. El a propus ca ţările membre ale Uniunii Europene şi companiile cinematografice particulare să înfiinţeze un fond prin donaţii, iar banii să fie folosiţi pentru a organiza o reţea de distribuţie a filmelor europene în SUA.

Expediţie inedită la Polul Nord

Alpinistul italian ***Reinhold Messner*** a anunţat că, în luna martie, va pleca împreună cu fratele său, ***Hubert,*** într-o expediţie fără sprijin logistic, către Polul Nord şi înapoi, transmite REUTER. Cei doi fraţi vor să fie primii oameni care ajung la Polul Nord, fără a fi asistaţi tehnic şi fără a primi vreun un ajutor pe parcursul celor 2000 de km pe care îi vor străbate. "***Expediţiile de la începutul secolului foloseau cîini şi vapoare, iar cele recente primeau provizii pe calea aerului. Tot aşa le era înlocuit şi echipamentul defect. Fratele meu şi cu mine ne vom descurca complet singuri***", a declarat Reinhold Messner la o conferinţă de presă. Aventura celor doi fraţi va începe în martie de pe o insulă din nordul Siberiei.

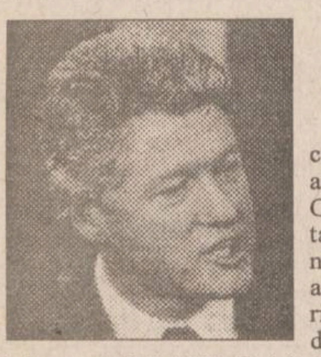

Bill Clinton pe post de înger vestitor

Ca parte a campaniei cu caracter social a Crucii Roşii americane, preşedintele Bill Clinton a folosit sistemul militar de comunicaţii al organizaţiei de binefacere, pentru a-l anunţa pe un marinar american, aflat în misiune, că a devenit tatăl unei fetiţe, informează REUTER. Fericitul tată, Ryan Crawford, se afla la bordul portavionului Eisenhower, staţionat în Adriatica, atunci cînd a primit minunata veste de la însuşi preşedintele SUA. Bill Clinton i-a promis lui Crawford că va avea grijă ca marinarul să primească şi o permisie pentru a-şi vedea copilul.

"Daily Express" plăteşte despăgubiri pentru calomnie

Actorul ***Timothy Dalton*** a primit o importantă sumă de bani ca despăgubire din partea cotidianului britanic "Daily Express", pe care îl dăduse în judecată pentru calomnie. Ziarul incriminat afirmase că Dalton a aruncat o pată pe serialul TV ***"Scarlett",*** prin jocul său de proastă calitate. În serialul-continuare al celebrului ***"Pe aripile vîntului"***, Dalton a interpretat rolul lui Rhett Butler. După spusele actorului, suma primită de la "Daily Express" va fi folosită în scopuri de binefacere. ***(După "International Herald Tribune")***

George Bush nu a primit dreptul de a deţine documentele administraţiei sale

Judecătorul federal ***Charles Richey*** a declarat "nulă şi neavenită" înţelegerea semnată de fostul preşedinte George Bush cu şeful arhivei, care se obliga să îl lase pe Bush să controleze toate înregistrările computerizate făcute în timpul mandatului său, comunică REUTER. George Bush a semnat această înţelegere cu şeful arhivei guvernamentale, ***Don Wilson,*** pe data de 19 ianuarie 1993, cu o zi înainte de a părăsi Biroul Oval. Însă acest act încalcă o lege adoptată după "Afacerea Watergate", care aboleşte dreptul de proprietate al preşedintelui asupra documentelor Casei Albe. Aşadar, judecătorul Richey a ordonat noului şef al arhivei, ***Trudy Peterson***, să nu onoreze acea înţelegere ilegală. "Nimeni, nici măcar preşedintele, nu este deasupra legii", a spus judecătorul. Cele 5000 de benzi magnetice şi peste 140 de dischete în discuţie conţin documente, informaţii, agende ale întîlnirilor din perioada administraţiei Bush.

Antidepresive, tranchilizante, neuroleptice

Adevărul despre pilulele fericirii (I)

Să te simţi mai bine, să dormi mai profund, să gîndeşti şi să acţionezi mai repede, să te relaxezi. Teoretic, medicamentele psihotrope ar putea avea influenţă benefică asupra celor mai multe dintre afecţiunile sufleteşti. Francezii sînt pe primul loc în lume în ceea ce priveşte consumul de medicamente de acest gen. Dar la ce folosesc cu adevărat aceste pilule? Cum acţionează? Care sînt efectele lor secundare?

La început a fost durerea. La început? Nu. Mai întîi a fost un "înainte". Pacientul îşi aminteşte că odată, demult, lumea era colorată. Şi deodată, nu-şi dă seama cum, a devenit de un cenuşiu copleşitor. Fericirea nu mai există, nici culorile. Nu a rămas decît tristeţea - stăpînă tiranică. Din zori şi pînă noaptea tîrziu, ea e cea care-i întinde mîna.

Depresiunea. Înainte acest cuvînt era sinonim cu criza din 1929. Sau buletinul meteorologic. Sau, mai exact, o pseudomaladie, un pretext pentru ipohondri să fie mai interesanţi. Poate, cîteodată, e o boală adevărată. Dar nu pentru pacient.

Depresia. Pacientul trăieşte cu convingerea că acest lucru nu se poate întîmpla decît "altora". Adică unui procent de 10% din populaţie. Şi nu se gîndea că face parte din acel procent. Apoi, viaţa l-a "trîntit". A devenit "pacient". Noii săi interlocutori sînt "medicul" şi "medicamentele".

Antidepresivele. Prozac - elegantele caşete albastru cu verde. În ziare scrie că este "pilula magică", cea care-l transformă pe anostul domn într-un "superman".

Mai există şi pacientul care face parte din cei 30% subiecţi care nu "răspund" la fluoxetină, componenta activă a Prozac. Fluoxetina acţionează pe serotonină, unul din cei mai importanţi neuromediatori ai bunei dispoziţii. Numeroase observaţii au sugerat că depresia este asociată unui deficit de serotonină, pe care Prozac are tendinţa s-o compenseze. Dar nu întotdeauna se rezolvă aşa uşor. De aceea doctorul i-a prescris un al doilea antidepresiv, care acţionează asupra noradrenalinei. Pentru moment, pacientul se simte mai bine. În mod normal, sînt necesare mai multe săptămîni pentru ca antidepresivul să-şi facă efectul.

Între timp, nu-i rămîne decît să aştepte şi să sufere. Aşteptare şi suferinţă. Gîndindu-se, pacientul se întreabă de ce Prozac a devenit, graţie mass-mediei, "pilula fericirii"? Explicaţia specialiştilor: fluoxetina, care este primul antidepresiv comercializat (şi este necesară o caşetă pe zi), nu produce (sau foarte puţine) efecte secundare cum ar fi greaţa, uscăciunea gurii sau îngrăşarea. Dimpotrivă, are tendinţa să determine slăbirea, atenuînd chiar apetitul. Poate este mai puţin puternică decît alte medicamente "clasice" - triciclicele, este mai maleabilă şi mai bine tolerată de organism. Iar riscul de supradoză - bănuit întotdeauna la pacienţii depresivi - este aproape inexistent. Această largheţe de utilizare a permis medicamentului, fabricat de laboratoarele din Lilly, să cucerească 20% din piaţa franceză a antidepresivelor, din 1989, anul lansării sale. Astăzi, din cei aproximativ două milioane de depresivi, 400.000 sînt trataţi cu Prozac.

Însă, toate acestea nu sînt suficiente pentru a face dintr-un medicament bun un fel de panaceu universal.

Şi dacă pacientul nu suferă de depresie?

"În afara indicaţiilor terapeutice în depresiuni şi tulburări obsesive, nu văd alte efecte farmacologice care ar putea explica aura acestei pilule, spune Thierry Bougerol, psihiatru la Spitalul "Sainte Marguerite", din Marsilia. A fost o imprudenţă din partea unor medici să prescrie Prozac pacienţilor care nu aveau nevoie de el. La un subiect care are posibilitatea de a-şi regla serotonina fără medicamente, Prozac nu are mare influenţă. Şi dacă dacă mai există şi o sensibilitate aparte, se pot ivi efecte neaşteptate, traduse prin stări de iritabilitate, nervozitate, excitabilitate. Dar în nici un caz, nu se observă efecte euforizante, nici ceva similar utilizării unui drog. Nu se instalează dependenţa sau obişnuinţa. Prozac nu poate fi incriminat şi nici alte depresive. De altfel, n-am auzit niciodată de un trafic cu antidepresive, spre deosebire de tranchilizante, cum ar fi Traxen sau Rohypnol, care pot fi susceptibile de asa ceva".

Pe scurt, nu e nimic de descoperit. Prozac este un medicament "cuminte", "curat" şi care nu poate fi acuzat de nimic rău. În "orele de aur" ale anilor '60, puteai pluti cu ajutorul cocktail-urilor explozive cu benzodiazepină sau amfetamină stropite din belşug cu alcool. Americanii au avut mult de luptat cu explozia "toxicomaniilor medicamentoase". Era epoca lui "Ia-o uşor", a psihedelismului, a generaţiei beat. Morrison cînta "Wake up", Jimmy Hendrix îşi ardea chitara, Janis Joplin îl implora pe Dumnezeu să-i dea un Mercedes Benz, Timothy Leary predica explorarea Eu-ului cu ajutorul LSD, Jerry Rubin striga "Do it!" ("Fă-o!"). Astăzi, rockerii "profunzi" au murit. Jerry Rubin a devenit un burghez cuminte care se îndoapă cu vitamine. America încearcă să alunge ţigara de pe teritoriul ei. Cercetările ştiinţifice au descoperit în creier o moleculă analogă cu principiul activ al cannabis-ului (cînepa indiană): anandamida. Dar haşişul este în continuare interzis.

"Nu se poate vorbi despre un medicament-magic ignorînd perspectiva istorică, observă prof. Claude Olievenstein, medic şef al centrului medical "Marmottan", din Paris. În secolul trecut, se dădea minerilor din Marea Britanie «elixirul paregoric» - altfel spus, un sirop de opiu - pentru a putea suporta condiţiile muncii lor. ***(Va urma)*** **(Traducere şi adaptare după "Le nouvel observateur" de A.M. VIŢCU)**

timpul înseamnă bani

M.V.D.

FIRMĂ SPECIALIZATĂ ÎN CONSULTING

asigură:

- constituirea S.C. cu capital românesc si mixt (S.R.L. S.N.C. S.A.) în regim de urgenţă; înregistrare la Administraţia Financiară cod fiscal; obţinerea avizului de funcţionare de la Primăria Iaşi;
- constituire (înregistrare) filiale;
- acte aditionale mentiuni (lărgirea obiectului de activitate asocieri retrageri cesiuni majorări capital puncte de lucru radieri dizolvări societăţi).

Hotel Unirea
camera 107.
Telefon 032/21.22.99
orele 10.00-20.00

Snelli & Natura

extract pentru slăbire rapidă

Fiecare dintre noi a căpătat de-a lungul timpului, din diferite motive, cîteva kilograme în plus. Puteţi scăpa cu uşurinţă de această povară folosind extractul hidroalcoolic cu plante aromate pentru slăbit SNELLI & NATURA Extractul a fost pus la punct, după ani de cercetări, de către medici recunoscuţi, în laboratoarele italiene. Folosind acest extract, cîte 40 de picături înainte de fiecare masă, veţi obţine, în 2-3 săptămîni, rezultate spectaculoase, care vă vor uimi şi pe dumneavoastră. Peste tot în lume, zilnic, milioane de oameni îşi păstrează silueta folosind cu succes SNELLI & NATURA

Acest produs se găseşte la magazinul *FRAROM*
B-dul Independenţei, tel. 112180, 112122.

Breco *şi* Electric PULS

distribuitori exclusivi vă oferă produsele concernului

TEKO

producător specializat de carcase din material plastic şi aluminiu pentru o gamă largă de aparate şi echipamente electronice.

CARCASE DIN MATERIAL PLASTIC SAU ALUMINIU

BRECO

Electric PULS

Pentru comenzi sau informaţii detaliate
Tel./Fax: 032/23.00.94
Tel. 032/23.00.60
032/16.40.97

Căutăm distribuitori în toată ţara.

HOROSCOP

BERBEC

(21 mart. - 20 apr.):

Speculaţi fără frică ocazia care se iveşte, nu vă veţi mai întîlni cu ea. Căutaţi, totuşi, să onoraţi reciprocitatea cerută.

TAUR

(21 apr. - 20 mai):

Stăpîniţi-vă impulsivitatea, chiar dacă vă loviţi de încăpăţînare prostească. Un rudotel, luat de dimineaţă, vă fereşte de conflicte.

GEMENI

(21 mai - 21 iun.):

Vă iese totul din prima, dar nu consolidaţi suficient succesele obţinute. Gîndiţi-vă mai mult la răspunsurile care vă aşteaptă.

RAC

(22 iun. - 22 iul.):

Vă reveniţi din surpriză, dar abia acum întrezăriţi consecinţele ei. Veţi avea mult de furcă pentru a vă recîştiga poziţiile pierdute.

LEU

(23 iul. - 22 aug.):

Replicile vă întărîtă, dar nu sînteţi în cea mai bună dispoziţie pentru a riposta. Nici starea fizică nu este favorabilă competiţiei.

FECIOARĂ

(23 aug. - 22 sept.):

Nu este momentul să vă pierdeţi în amănunte, le veţi afla mai tîrziu. Concentraţi-vă asupra esenţialului şi nu rataţi ocazia.

BALANŢĂ

(23 sept. - 22 oct.):

Amintirile nu vă dau pace, treceţi prin clipe de nostalgie şi regrete. Nici colegii, nici familia nu reuşesc să vă antreneze.

SCORPION

(23 oct. - 21 nov.):

Limitaţi-vă la ce aveţi, orice cheltuială inutilă vă poate dezechilibra. Acumulările vor veni mai tîrziu, cînd vă veţi putea permite mici nebunii.

SĂGETĂTOR

(22 nov. - 21 dec.):

Sînteţi obligat(ă) să vă închideţi în carapacea dvs. Veştile proaste pe care le primiţi vă opresc din acţiunea pe care aţi demarat-o.

CAPRICORN

(22 dec. - 19 ian.):

Aveţi destule variante la îndemînă, dar nu vă satisface nici una. Nu e nici o grabă, aveţi răgazul necesar să cumpăniţi.

VĂRSĂTOR

(20 ian. - 18 febr.):

Totul depinde de viteza dvs. de reacţie, nu de împotrivirea adversarilor. Aveţi cîmpul deschis, nu vă rămîne decît să acţionaţi.

PEŞTI

(19 febr. - 20 mart.):

Puneţi prea mult preţ pe hazard, asta pentru că de multe ori, soarta dvs. a ţinut de un fir de păr. Nu e momentul să vă reglaţi conturile.

LEGENDA:

- vă paşte ghinionul

- prudenţa e mama înţelepciunii

- n-aveţi nimic de pierdut

- şansa vă surîde

INTEGRAMA ZILEI

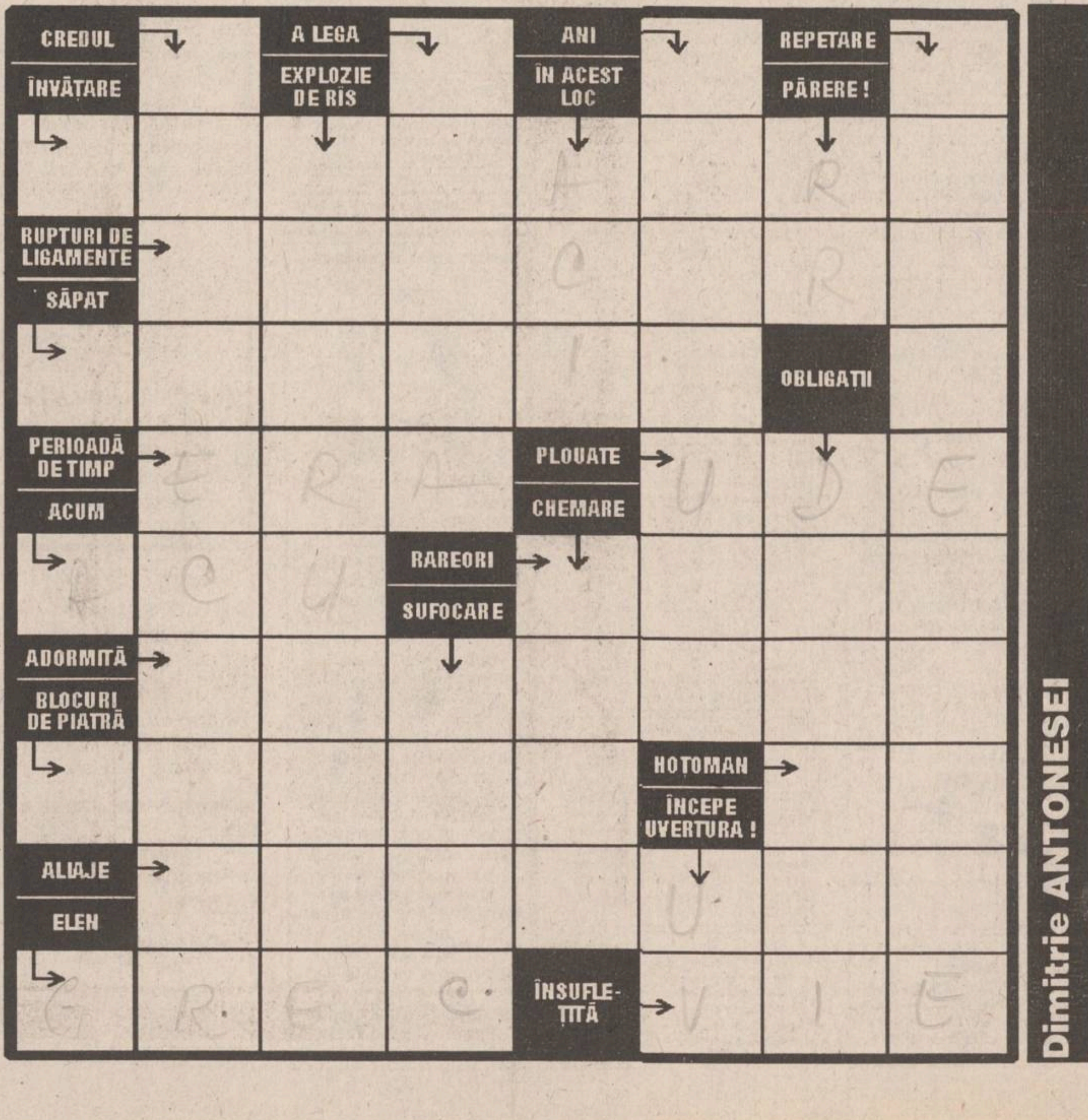

Dimitrie ANTONESEI

BIBLIOTECA
CENTRALĂ UNIVERSITARĂ
„M. EMINESCU" IAŞI

JOI
2 martie 1995
An V,
Nr. 50 (1113)
12 PAGINI
300 LEI

pentru Republica
Moldova - 30 bani

cotidian de informaţii
Monitorul

SECŢIUNEA A
ŞTIRI, OPINII, COMENTARII

Înainte de a anunţa Poliţia, Salvarea sau Pompierii, sunaţi la MONITORUL!
17.25.57
14.56.10

Director onorific: AUREL LEON
Redactor şef: DAN RADU

Viaţa de zi cu zi a unui om fără mîini

■ *"am învăţat să scriu la maşină, să împletesc coşuri de răchită şi chiar să ţes covoraşe numai cu ajutorul picioarelor"*

Marius Simion, în vîrstă de 28 de ani, şi-a schimbat radical modul de a gîndi în ultimii patru ani. În seara de 7 iulie 1990 a fost victima unui accident care l-a mutilat. În jurul orei 20,00, venea din oraş acasă, în cartierul Dacia. Fusese cu prietenii şi era puţin ameţit. La bariera de lîngă B.J.A.T.M. din cartierul Dacia, nu s-a asigurat la trecerea peste calea ferată şi a fost călcat de acceleratul de Bucureşti. ***În urma accidentului şi-a pierdut ambele braţe, de la umăr*** şi, din cauza şocului, timp de două săptămîni a fost amnezic. Cu toate acestea, Marius se consideră un om norocos: "***Sînt alţii care au mîini, au picioare şi ce folos, dacă nu au mintea întreagă. Eu pot să umblu şi pot să gîndesc. Deci, stau mult mai bine ca alţii***".

După accident, Marius a stat o lună şi jumătate în Spitalul de Urgenţe unde a suferit mai multe operaţii şi grefe de piele pe pectoralul drept, toate foarte dureroase. Tot aici, Marius a văzut mulţi oameni handicapaţi fizic care erau în pragul nebuniei. "***Îmi amintesc că un bărbat cu o mînă lipsă spunea că mai bine ar muri decît să fie aşa. Cît am putut, am încercat să-i arăt că poate să facă mult mai multe lucruri decît mine. Îl rugam să-mi aducă un pahar cu apă ca să-şi dea seama că nu este aşa de nenorocit pe cît crede***", povesteşte Marius. **(continuare în pagina 3A)** **(Dana PAVEL)**

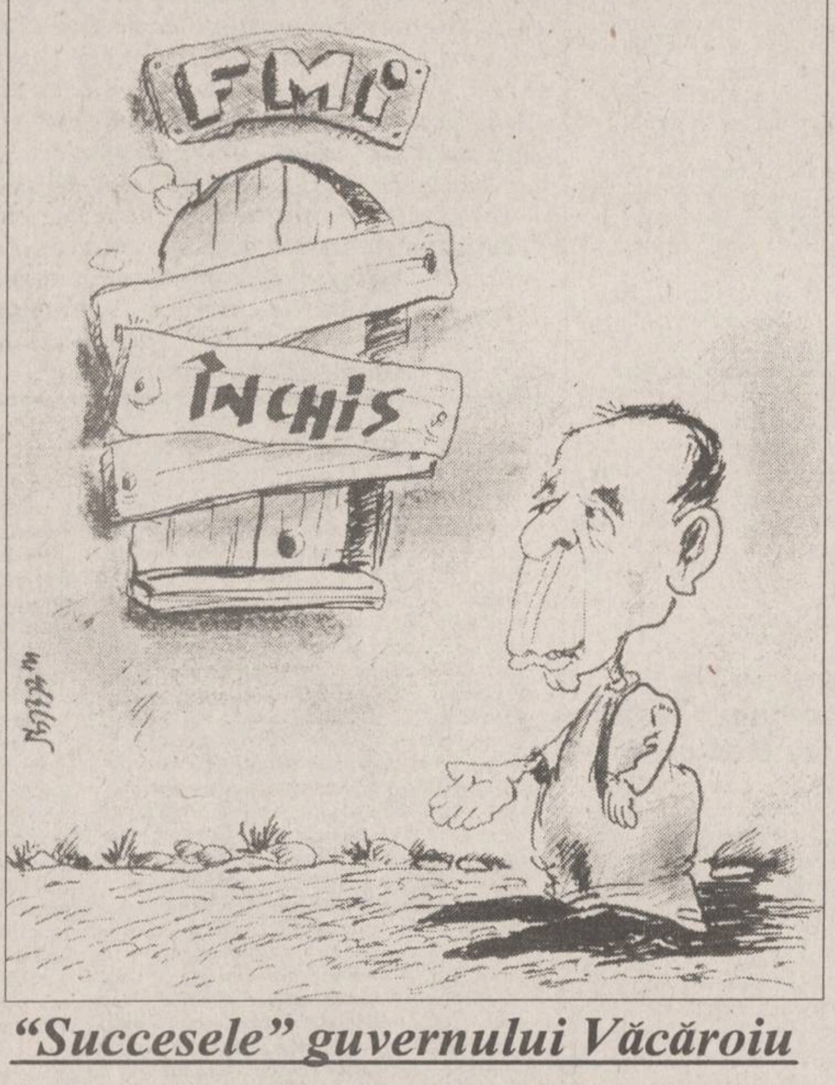

"Succesele" guvernului Văcăroiu

Banca Mondială nu mai acordă împrumuturi valutare României

■ *această măsură va fi menţinută pînă cînd Guvernul român se va hotărî să aplice măsuri care să conducă la o reală reformă economică*

Reprezentantul în România al Băncii Mondiale, Arntraud Hartmann, a declarat agenţiei REUTER că ***programul de privatizare va trebui accelerat, dacă se doreşte obţinerea de noi împrumuturi*** de la instituţia financiară mondială. Arntraud Hartmann a afirmat că ***Banca Mondială nu va pune la dispoziţie noi împrumuturi, dacă nu vor fi constatate progrese satisfăcătoare la nivel macroeconomic.*** În legătură cu informaţiile apărute în presă referitoare la amînarea, pînă în luna iunie a acestui an, a unui împrumut FESAL în valoare de 250 milioane dolari, aşteptat la sfîrşitul anului trecut, oficialitatea a susţinut că acestea nu sînt în totalitate exacte, deoarece Banca Mondială nu oferă o dată exactă pentru negocierea împrumuturilor FESAL. Hartmann a precizat în acelaşi context că negocierile nu vor demara pînă nu vor fi realizate progrese în procesul de privatizare în masă şi în aplicarea altor reforme de piaţă.

Ministrul Finanţelor, Florin Georgescu, este vinovat pentru amînarea împrumutului FMI în valoare de 265 milioane dolari, a declarat, miercuri, ***preşedintele PDAR, Victor Surdu.*** "Ministrul Finanţelor este singurul vinovat, pentru că el a venit cu ideea ***Hotărîrii Guvernamentale nr. 500, o găselniţă prin care s-a încercat să se scape de anumite găuri din buget"***, a spus Victor Surdu, menţionînd că, ***prin HG 500, "s-au plombat nişte interese ale unor grupuri economico-sociale"***. Prin HG 500 s-a blocat de fapt privatizarea, a remarcat Victor Surdu, precizînd totuşi că "guvernul trebuie să realizeze că miza banilor din exterior (FMI sau BIRD) reprezintă doar un paleativ".

Un caz care a stupefiat întreaga echipă de jurişti a primarului Simirad

Proprietarul unei clădiri construite ilegal cîştigă procesul cu Primăria

Acţiunea introdusă în instanţă de Primăria Iaşi împotriva S.C. LEDIF S.R.L. pentru demolarea unui imobil ridicat fără autorizaţie de construcţie, a fost respinsă. Pronunţarea în acest proces care durează de un an a surprins pe juriştii Primăriei Iaşi, cît şi pe primarul Constantin Simirad, care ne-a declarat: "Vom continua procesul pînă la Curtea Supremă de Justiţie".

Scandalul construcţiei ridicată fără nici o bază legală de către S.C. LEDIF S.R.L. în strada Socola 22 a fost declanşat în octombrie 1993, cînd Laurenţiu Popescu, patronul acestei firme, a dispus tăierea copacilor de pe spaţiul unde urma să fie turnată fundaţia. În urma reclamaţiilor făcute de locatarii blocului T1 din strada Socola 22, Primăria Iaşi a întocmit un proces verbal de constatare a abuzului, a aplicat o amendă şi a înaintat dosarul către Contenciosul Administrativ pentru demolarea construcţiei, în fapt, o extindere a secţiei de producţie existentă la parterul blocului. Deşi au existat somaţii pentru oprirea lucrărilor de construcţie a imobilului, Laurenţiu Popescu şi-a continuat activitatea nestingherit, ridicînd nivel după nivel.

Vila din şoseaua Ştefan cel Mare a patronului firmei LEDIF. Oficiul Juridic al Primăriei l-a amendat pe acesta cu 1,8 milioane lei, deoarece nu a dovedit că deţine autorizaţiile de urbanism pentru construcţia imobilului.

Deşi au încercat să ia legătura cu acest patron, locatarii afectaţi de construcţia în cauză nu au reuşit acest lucru decît atunci cînd se lucra deja la al treilea nivel al imobilului. În tot acest timp, S.C. LEDIF S.R.L. a consumat apă potabilă pentru realizarea amestecului materialelor de construcţie, iar facturile au fost achitate de locatari. În aceste condiţii, asociaţia de locatari a fost nevoită să impună cetăţenilor plata unor sume mari ajungîndu-se la situaţia ca, pe luna mai 1994, locatarii să plătească şapte mii lei de apartament locuit de două persoane. "***Scandalizaţi de sumele pe care trebuiau să le suporte, oamenii l-au abordat pe Laurenţiu Popescu întrebîndu-l de unde are apă pentru mortar. Ştiţi ce ne-a răspuns? Că are apă din bălţile formate în urma ploilor***", mărturisea indignată Maria Spînu, locatar al blocului T 1.

După terminarea lucrărilor de construcţie, Laurenţiu Popescu a acoperit cu lemn şi tablă construcţia la care a făcut extindere. **(continuare în pagina 2A)** **(Daniel NIŢOI)**

Marea coaliţie

Liderii PD, PSDR, PL '93 şi PAC s-au întîlnit ieri în vederea formării Marii Coaliţii. Au participat: ***Sergiu Cunescu, Smaranda Dobrescu, Emil Putin - PSDR, Petre Roman, Adrian Severin - PD, Dinu Patriciu, Horia Rusu, Dinu Zamfirescu - PL '93, Nicolae Ţăran - PAC.*** Prim-vicepreşedintele PNŢCD, Ion Diaconescu, a refuzat invitaţia. După aproximativ o oră şi jumătate de discuţii, reprezentanţii partidelor au făcut scurte declaraţii privind "Marea Coaliţie" - care nu va fi o alianţă instituţionalizată, ci doar o alianţă nescrisă pentru promovarea unor obiective comune. Aceste obiective sînt o mai bună coordonare parlamentară între partidele de opoziţie şi crearea unei alternative de guvernare. ***"Marea Coaliţie" este susţinută de 94 de parlamentari din partidele care au acceptat-o, iar 70 de parlamentari, din celelalte partide de opoziţie, o resping.*** **(Mirela ANTONIU)**

NOUTĂŢILE ZILEI

A fost votat bugetul pentru 1995

Proiectul de lege privind bugetul de stat pentru anul 1995 a fost adoptat de Camerele reunite ale Parlamentului cu 244 de voturi "pentru", 102 voturi "împotrivă" şi 34 de abţineri. Au votat împotrivă parlamentarii opoziţiei, mai puţin cei ai PAC, care s-au abţinut.

Recurs în anulare în procesul caselor naţionalizate

Curtea Supremă de Justiţie a mai admis, miercuri, un recurs în anulare formulat de Procurorul General privind un imobil naţionalizat. CSJ a decis miercuri, 1 martie, casarea hotărîrilor celorlalte instanţe prin care Dan Brumărescu, din Bucureşti, şi-a recuperat casa naţionalizată în urma Decretului 92/1950. Prin decizia CSJ, proprietara imobilului lui Dan Brumărescu este SC Cotroceni SA Bucureşti.

Liderul sindicatului REŞITA 1771 a fost concediat

Adrian Ciofu, preşedintele Sindicatului "Reşiţa 1771", a primit miercuri, 1 martie, decizia nr. 37 din 22 februarie a conducerii SC UCM SA prin care aceasta îi desface contractul de muncă cu începere din 9 februarie. Din textul deciziei reiese că liderul sindical se face vinovat de încălcarea unui articol din contractul colectiv de muncă. În perioada 20 ianuarie - 3 februarie şi-a luat zilele de concediu rămase de anul trecut, deşi în contractul de muncă se prevede că întreg concediul de odihnă trebuia efectuat pînă la 31 decembrie 1994. De precizat că 9 februarie, data la care i-a fost desfăcut contractul de muncă lui Adrian Ciofu, este şi ziua declanşării grevei generale la SC UCM SA de către sindicatul "Reşiţa 1771".

Încăsări spectaculoase la carnavalul de la Rio

În Brazilia, tradiţionalul carnaval se află în plină desfăşurare. Se estimează că, la Rio de Janeiro, cca. 80.000 de persoane au asistat, în fiecare noapte, la parada celor 18 şcoli de samba. Şcolile de samba se află la periferia oraşului, iar elevii acestor şcoli aparţin populaţiei sărace. În urma acţiunilor poliţiei de prevenire a criminalităţii, încasările hotelurilor au crescut anul acesta cu 27%, tot mai mulţi turişti avînd din nou curajul să se aventureze pe plajele însorite ale Braziliei.

Aseară, în Liga Campionilor la fotbal

Bayern München - I.F.K. Gøteborg 0-0

Hajduk Split - Ajax Amsterdam 0-0

A.C. Milan - Benfica Lisabona 2-0 (0-0) Goluri realizate de *Simone* (min. 63 şi 75).

C.F. Barcelona - Paris St. Germain 1-1 (0-0). Au marcat: ***Korneev*** (min. 48) / ***Weah*** (min. 54)

Loto 6/49

12 49 23 18 5 28

NOROC

7677159

SAFI SA
SOCIETATEA DE ASISTENŢĂ FINANCIARĂ ŞI INVESTIŢII
FINANCIAL SERVICES AND INVESTMENT COMPANY

FONDUL PRIVAT DE PENSII

De luni pînă vineri,
între orele 9,00 - 18,00,
la Biroul SAFI IAŞI

Casa Modei (mezanin)

Relaţii la telefon **032/211727**
între orele 9,00 - 16,00

Continuă mitingul din Piaţa Prefecturii din Botoşani

■ *o nouă întreprindere şi-a închis porţile şi a trimis muncitorii acasă*

Mitingul început joi, 23.02.1995, în Piaţa Prefecturii de către muncitorii de la S.C. "Integrata" S.A. continuă. ***Miercuri, 1.03.1995, la ora 8, muncitorii au reocupat piaţa.*** Organele de ordine care anunţaseră că vor interzice accesul manifestanţilor în piaţă au renunţat la intenţie mărginindu-se la a face de acum binecunoscutul baraj de pe treptele Prefecturii. La ora 11,00, prefectul judeţului, Mihai Baltă, s-a adresat mulţimii anunţînd că în cursul zilei de azi, Consiliul de Administraţie al BRD va analiza cererea de acordare a unui împrumut de 500 milioane lei pentru relansarea producţiei. În cursul săptămînii viitoare la Bucureşti va avea loc la Ministerul Industriei o întîlnire a tuturor managerilor şi liderilor de sindicat cu conducerea ministerului şi reprezentanţi ai FPS, FPP, Agenţia de Dezvoltare, Agenţia de Restructurare, Ministerul Muncii şi Protecţiei Sociale, pentru o analiză a situaţiei, tot azi deplasîndu-se la Botoşani un ministru secretar de stat de la Ministerul Muncii şi Protecţiei Sociale pentru a analiza şi discuta problema şomajului. Cu toate aceste asigurări din partea prefectului Mihai Baltă, ***manifestanţii au decis să rămînă în Piaţa Prefecturii pînă cînd vor primi garanţii concrete la doleanţele lor.*** La conferinţa de presă organizată la sediul filialei CNSLR-"Frăţia" cu liderii de sindicat, vicepreşedintele Blocului Naţional Sindical, Nichi Ciobanu, a declarat: "***Situaţia muncitorilor de la Botoşani este cu adevărat tragică. Nicăieri în ţara asta nu s-a mai întîmplat ca aici să muncească oamenii luni de zile fără salariu, numai să relanseze producţia şi ca o curiozitate, muncitorii de la «Melana» au adus detergent de acasă pentru a face curat în fabrică. Unde aţi mai auzit aşa ceva. Faptul că acum au ieşit în stradă fără a-i scoate nimeni, doar foamea, reflectă faptul că oamenilor le-a ajuns cuţitul la os***". De altfel, liderul local al B.N.S., Vasile Chiru, a rugat reprezentanţii presei "să accentueze faptul că sindicatul nu este implicat în această mişcare, deoarece organele de ordine fac presiuni asupra liderilor de sindicat să oprească manifestaţia".

La aceeaşi conferinţă de presă s-a mai anunţat că, începînd de la 1.03.1995, o altă societate comercială cu profil textil, "Moldova", şi-a închis porţile, trimiţîndu-şi muncitorii acasă pe o durată nedeterminată. **(Val GURALIUC)**

MONITORUL DE IAȘI

Constantin Simirad:

“Primarul Brașovului trebuie să ceară daune morale de la cei care au propus demiterea sa”

Ieri dimineață, într-o conferință de presă ad-hoc, ***Constantin Simirad (foto)***, primarul municipiului Iași și membru al Federației Municipiilor din România, s-a referit, pe scurt, la recenta decizie a Curții de Apel Brașov prin care Adrian Moruzi, primarul municipiului Brașov, președintele Federației Municipiilor din din România și membru în Secretariatul Consiliului puterilor locale al Consiliului Europei, va rămîne în postul de primar al Brașovului pînă la soluționarea definitivă a procesului de demitere a sa. Referindu-se la hotărîrea Curții de Apel din Brașov, Constantin Simirad a subliniat că aceasta demonstrează că țara noastră este, totuși, pe un drum bun, iar lecția oferită de Curtea de Apel din Brașov actualilor guvernanți le va da mult de gîndit acestora în caz că vor dori să mai suspende primarii, așa cum au făcut la Brașov și în alte localități din țară. Constantin Simirad a susținut ideea că ar trebui să se ceară daune morale celor care au propus demiterea, în speță Prefecturilor, pentru că a face o demitere așa cum s-a întîmplat, pentru ca apoi să te pună în drept tribunalul aduce grave prejudicii morale celui acuzat pe nedrept. ***“În cazul acesta, consider că ar trebui să se constituie parte civilă și să ceară daune imense Guvernului, care, la rîndul său, să le recupereze de la cei care l-au indus în eroare”***, a declarat Constantin Simirad. În acest fel, crede primarul Iașului, cei care iau decizia de a propune suspendarea unui primar ar fi mult mai atenți. **(Edmond MACRI)**

Prin intermediul Curții de Conturi

Procuratura a fost sesizată în ce privește activitatea contabilei șefe de la Universitatea de Medicină

Compartimentul de procurori financiari de pe lîngă Curtea de Conturi a sesizat, luni, ***Parchetul de pe lîngă Tribunalul Județean Iași*** în vederea cercetării sub aspect penal a unor salariai ai UMF “Gr. T. Popa” Iași și ai societăților MINOLTA România S.R.L. și CASA S.R.L. Aspectele sesizate de procurorii financiari au fost constatate în cadrul unui control efectuat la U.M.F. Iași de Direcția de Control Financiar Iași a Curții de Conturi în lunile septembrie - octombrie 1994 și constau în “cheltuieli nejustificate de fonduri finanțate de la bugetul de stat”. Conform sesizării menționate, procurorul finaciar solicită Parchetului să cerceteze condițiile în care contabilul șef al UMF, Magda Ciofu, și un alt salariat al universității au recepționat unele echipamente pentru un copiator cumpărat în 1993 de la firma MINOLTA S.R.L. De asemenea, se solicită, în legătură cu același aspect și cercetarea delegatului firmei amintite. Un alt aspect sesizat Parchetului este legat de modul de realizare și de plată a unor lucrări de consolidare, restaurare și refuncționalizare a Universității vechi, lucrări solicitate firmei CASA S.R.L., printr-un contract de antrepriză din 1992. **(M.B.)**

La Casa Studenților

Un spectacol impresionant

Ieri, 1 martie a.c., la Casa de Cultură a Studenților Iași, a avut loc un spectacol susținut de copiii de la școlile ajutătoare și de la casele de copii din județ. Intenția organizatorilor a fost de a oferi publicului ieșean și oficialităților locale un dar de mărțișor. De asemenea organizatorii au dorit să demonstreze “că acești copii, chiar dacă sînt părăsiți sau prezintă deficiențe psiho-motorii, sînt plini de talente și acest lucru ar trebui să-l cunoască și părinții lor, care i-au abandonat în astfel de instituții”, după cum ne-a declarat un reprezentant al Inspectoratului Școlar Județean Iași. Copiii care au evoluat au fost selecționați de la Școala de nevăzători Tg. Frumos, Casa de Copii preșcolari Iași, Casa de Copii Bucium, Grupul Școlar nr. 2 Iași, Căminul Școală Miclăușeni, Școala Profesională pentru surzi Iași, Școala Ajutătoare Iași, Casa de Copii Hălăucești și Casa de copii Bogdănești. Cheltuielile pentru organizarea acestui spectacol au fost suportate în întregime de instituțiile școlare amintite. **(S.A.)**

În luna mai

Fostul primar al provinciei Xi"An din China va vizita Iașul

În cadrul relațiilor stabilite ca urmare a înfrățirii dintre orașele Iași și Xi’An din China, în perioada 10-14 mai a.c., o delegație a orașului chinez, condusă de Qui Lin Tao, fost primar al Xi’An-ului, în prezent secretar general al Comitetului municipal al Partidului Comunist Chinez, va efectua o vizită la Iași. Cu această ocazie, oaspeții chinezi vor avea întîlniri cu factori de răspundere din domeniile știință, tehnologie, comerț, industrie, electronică, precum și din domeniul chimiei. **(Edmond MACRI)**

Curtea de Conturi este chemată să facă lumină la SC “Gastrocom”

“Sînteți dezinteresați față de cei care vă asigură lunar salariul personal și confidențial”

“Simpla lecturare a acestui document (n.r. - este vorba de contractul individual de muncă) arată dezinteresul dumneavoastră față de salariații societății ce vă asiguă lună de lună și în procent de sută la sută salariul personal și confidențial” - se afirmă într-o scrisoare deschisă semnată de Alexandru Eftene, președintele Sindicatului Liber al lucrătorilor din Alimentația Publică, adresată lui Cezar Mitescu, managerul S.C. GASTROCOM S.A. În continuare, Alexandru Eftene afirmă că, datorită absenței din acest contract a sporurilor salariale, a numărului zilelor de concediu și a salariului de bază, sindicatul consideră contractul amintit ca fiind nul. În plus, semnatarul scrisorii deschise consideră că semnăturile celor ce au acceptat acest contract individual de muncă au fost obținute “prin presiuni morale și șantaj, fiind retrase de drept de către titularii lor”.

■ *Un scandal care tinde să ia amploare*

Menționăm că starea conflictuală existentă între sindicatul salariaților din alimentația publică și managerul Cezar Mitescu a fost declanșată în urmă cu cîteva săptămîni, cînd au fost demarate negocieri privind încheierea contractului colectiv de muncă. Contactat de redactorii ccotidianului nostru, ***Cezar Mitescu***, managerul firmei GASTROCOM S.A., a declarat: ***“Unii salariați mi-au adus la cunoștință că nu sînt reprezentați de Alexandru Eftene și, drept urmare, acesta nu este îndreptățit să negocieze contractul colectiv de muncă și în numele lor”.*** Urmare acestui fapt este că, în data de 20 februarie a.c., Cezar Mitescu a solicitat sindicatului condus de Alexandru Eftene să prezinte conducerii administrative a firmei ***“argumentația legală (...) că reprezentați salariații unității: (...) numărul de salariați pe care îi reprezentați, sectoarele de activitate”***. În plus, Cezar Mitescu a solicitat conducerii sindicatului ***“justificarea printr-un înscris oficial cu anexarea actelor doveditoare, a modului cum a fost cheltuită suma de un milion de lei ce a fost virată în contul sindicatului în anul 1993”.*** Deocamdată, conform afirmațiilor lui Cezar Mitescu, sindicatul nu a furnizat nici un răspuns în legătură cu aceste probleme.

■ *“Au vrut să mă cumpere”*

Alexandru Eftene

Anterior acestei solicitări, printr-o adresă oficială semnată de Cezar Mitescu, liderul sindical a fost invitat să se prezinte la sediu ***“în vederea promovării într-o funcție cu gestiune”.*** Conform declarațiilor lui Cezar Mitescu, această adresă a fost trimisă ca urmare a solicitării verbale a liderului sindical de a ocupa un post de gestionar. ***“Nu am solicitat niciodată așa ceva. Este pur și simplu o încercare de a mă cumpăra și de a mă discredita în fața oamenilor”***, ne-a declarat Alexandru Eftene.

Starea tensionată dintre cele două părți a cunoscut o nouă etapă în data de 21 februarie a.c., cînd sindicatul condus de Alexandru Eftene a trimis o sesizare Curții de Conturi, Fondului Proprietății de Stat și Fondului Proprietății Private II - Moldova, care cuprinde o serie de nereguli din activitatea firmei ieșene. În această sesizare este specificat că la S.C. GASTROCOM S.A. se înregistrează o serie de acte de concurență neloială. Concret, unul dintre cei acuzați de asemenea acte este Mihai Cantemir, contabilul-șef al S.C. GASTROCOM S.A., despre care se afirmă că “ține evidențele contabile de la firmele Cofetăria “Opera” S.R.L., “Favorit” S.R.L. etc.

Totodată, în opinia sindicatului, evidența contabilă de la S.C. OPERA S.R.L. a adus prejudicii statului român în sumă de opt milioane lei, valoare stabilită de comisarii Gărzii Financiare, care au aplicat o amendă de trei sute mii lei.

■ *Scandalul restaurantelor*

Alte abateri de la legislația în vigoare ale conducerii GASTROCOM S.A. sînt considerate a fi și modul de încheiere a contractelor de locație de gestiune în cazul Cofetăriei “Panseluța” și a Restaurantului “Cristal”, după ce expirase contractul inițial deținut de Rodica Copcea. În același timp, sindicatul a sesizat și modul în care a fost reînnoit contractul de locație de gestiune al restaurantului “Podu Roș“, nu în favoarea titularei de contract (cîștigătoarea licitației), ci a unor asociați ai acestora, cu care conducerea S.C. GASTROCOM S.A. tratează în mod frecvent și exclusiv”.

La acesta se adaugă și faptul că gestiunea unității ”Ca la mama acasă” a fost încredințată unui fost lucrător gestionar al societății căruia, ca urmare a constatării de lipsă în gestiune, i se desfăcuse în 1993 contractul de muncă. De remarcat că acest lucrător a fost reangajat în mod fictiv pentru a participa singur la licitarea spațiului respectiv.

Șirul actelor considerate a fi păguboase pentru S.C. GASTROCOM S.A., sesizate de sindicat, este continuat de asocierea făcută pentru gestionarea Cofetăriei ESTUDIANA din Complexul studențesc Tudor Vladimirescu. Concret, sindicatul afirmă că asociatul cu capital particular nu a adus în afacere nimic concret, ci doar promisiuni.

■ *Cerem demiterea lui Mihai Cantemir și suspendarea lui Cezar Mitescu*

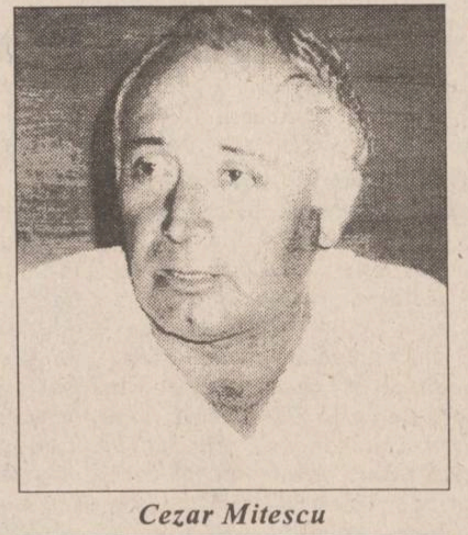

Cezar Mitescu

În continuare, Alexandru Eftene afirmă că, un control al Curții de Conturi a stabilit o serie de deficiențe în ceea ce privește încasarea taxelor de locație de gestiune, iar între timp volumul acestor sume neîncasate a crescut. În același timp, în loc ca sumele amintite să fie achitate, Mihai Cantemir a admis compensarea sumelor datorate de firmele particulare, cu mărfuri greu vandabile, în opinia sindicatului.

Conform afirmațiilor făcute de cele două părți implicate în această situație încordată, în perioada următoare se așteaptă încheierea negocierilor contractului colectiv de muncă. Totuși, situația se poate agrava, dacă se are în vedere că sindicatul solicită demiterea lui Mihai Cantemir din funcția de contabil-șef, suspendarea lui Cezar Mitescu din funcția de manager și declanșarea unui control de fond privind gestiunea firmei GASTROCOM S.A.

Pentru a vedea care vor fi măsurile adoptate de membrii Adunării Generale a Acționarilor (AGA) de la firma ieșeană, redactorii cotidianului “Monitorul” au solicitat o declarație lui Radu Onofrei, reprezentant FPS la S.C. GASTROCOM S.A., director al Serviciului de gospodărire comunală de la Primăria municipiului Iași: ***“Am primit de abia la sfîrșitul săptămînii trecute reclamațiile sindicatului și nu mi-am făcut încă o părere. Vom discuta în AGA măsurile ce trebuie să le luăm pentru a rezolva situația”.*** **(Lucian LEONTE, Alin TOCAN)**

Criză fără precedent la “Consart” SA

Conform afirmațiilor făcute de unii membri ai conducerii sucursalei din Iași a Bankcoop, este aproape sigur că în cursul acestor zile va fi sigilat un număr important de bunuri mobile și imobile ale societăților comerciale “Trust Construcții” S.A. (fosta firmă “Consart”) și “Preboc” S.A. (fostă secție a aceleiași unități “Consart”). Bunurile respective au fost gajate în urmă cu cîțiva ani de societatea comercială “Consart” S.A., o dată cu angajarea unui credit bancar. În prezent, volumul creditului nerambursat, la care se adaugă și dobînzile neplătite de “Trust Construcții” S.A. încă din august 1994, se cifrează la aproximatov 420 de milioane lei. Contactat de redactorii cotidianului “Monitorul”, I. Agache, director economic al S.C. “Trust Construcții” S.A., a afirmat că ***“deocamdată, nu se pune problema sigilării bunurilor deoarece ne-am adresat chiar astăzi*** (n.r. - ieri) ***instanței de judecată a Tribunalului Iași pentru revizuirea deciziei care a stabilit că trebuie pus sechestru de către Bankcoop pe bunurile noastre. În plus, hotărîrea primei instanțe nu este executorie; la aceasta mai adaug și faptul că peste trei sute de milioane lei sînt datorate de S.C. “Preboc” S.A.”*** Referitor la situația prezentată, surse ale conducerii firmei “Preboc” S.A. ne-au informat că vineri, 3 martie a.c., va avea loc o discuție între membrii conducerii celor două firme ieșene, reprezentanții Bankcoop și ai Fondului Proprietății de Stat. **(Alin TOCAN)**

Proprietarul unei clădiri construite ilegal cîștigă procesul cu Primăria

■ *primarul Constantin Simirad a declarat că va continua acest proces pînă la Curtea Suupremă de Justiție*

(continuare din pagina 1A)

Datorită acestui fapt, locatarii care dețin apartamente cu vederea spre imobilul construit de ***LEDIF S.R.L.*** nu pot ține geamurile deschise în perioada de vară din cauza valurilor de căldură reflectată de tablă. Acest acoperiș este lipit de apartamentul Mariei Spînu și, pentru că aceasta a făcut cele mai multe reclamații, este acum ținta unor nesfîrșite șicane. Totodată, ***“prin realizarea construcției mi-a fost pusă în pericol securitatea apartamentului. Anul trecut, în noaptea de 27 iulie, cineva s-a urcat pe acoperișul de tablă, încercînd să-mi intre în casă. Am ieșit afară și, împreună cu un vecin, l-am prins pe un băiat care lucrase la construirea imobilului”***, a afirmat ***Maria Spînu***. Cu toate acestea, ***Laurențiu Popescu*** a reușit să cîștige un proces cu Primăria Iași. La aflarea știrii, primarul Constantin Simirad a afirmat: ***“Dacă Judecătoria i-a dat dreptate, el va mai construi patru-cinci clădiri în municipiul Iași, socotind că se pot construi clădiri fără autorizație. Totuși, ne vom pune de acord cu Curtea de Apel pentru a găsi o cale legală de demolare a construcțiilor neautorizate”.*** Parcă pentru a da dreptate celor afirmate de primarul ***Constantin Simirad***, Serviciul de Arhitectură și Urbanism al Primăriei Iași a depistat încă o clădire, ridicată de către Laurențiu Popescu, tot fără autorizație. Pentru a clarifica situația, inspectorii de la Primărie i-au trimis lui Laurențiu Popescu, pe 8 februarie 1995, o somație să se prezinte la Serviciul de Arhitectură și Urbanism. Cum proprietarul nu s-a prezentat, acest serviciu a întocmit un proces-verbal de contestare a încălcării legislației în construcții, în cazul imobilului situat în șoseaua Ștefan cel Mare nr. 45, și l-au amendat pe Laurențiu Popescu cu suma de 1,8 milioane lei. Contactat telefonic, patronul firmei LEDIF S.R.L. a recunoscut că somptuoasa vilă este a lui, dar a menționat că are autorizație de construcție. Solicitat pentru o întîlnire în scopul clarificării situației, Laurențiu Popescu a fost de acord, însă ulterior nu a fost găsit. În plus, proprietarul palatului din șoseaua Ștefan cel Mare a afirmat ieri, în fața inspectorilor de la Serviciul de Arhitectură și Urbanism, că nu va depune contestație vizavi de amenda primită, în schimb a susținut același lucru pe care l-a declarat și “Monitorului” că ar avea acte în regulă. Menționăm că atunci cînd un arhitect responsabil cu o anumită zonă a orașului trimite o somație pentru prezentarea actelor deținute, în majoritarea cazurilor se confirmă încălcarea legislației privind regimul construcțiilor. Cu atît mai mult cu cît respectivul arhitect avizează proiectele de construcție, eliberează certificatul de urbanism și autorizația de construcție. **(Daniel NIȚOI)**

În fotografie, sediul firmei LEDIF SRL

O speranță pentru copiii cu handicapuri severe

Ieri, 1 martie, Fundația “Casa Speranței” a inaugurat noul sediu în spațiul fostei grădinițe de copii a firmei “Moldoplast” în care va fi organizat un centru de recuperare a copiilor cu handicap neuropsihomotor sever. Fundația “Casa Speranței” a fost constituită la inițiativa cunoscutului bioenergoterapeut ieșean Eugeniu Rădulescu, care a fost sprijinit în organizarea Centrului de recuperare de un numeros grup de membri fondatori din care fac parte persoane din conducerea Curții de Conturi, Gărzii Financiare, părinți ai unor copii cu handicap etc. În Centrul de recuperare, copiii în cauză vor beneficia de tratamente cu acupunctură, presopunctură, medicină naturistă, cît și de tratamente medicale clasice în domeniul neuropsihiatriei, ginecologiei, stomatologiei. Centrul pilot amintit este primul de acest gen din țară și se adresează copiilor cu diverse handicapuri și vîrste cuprinse între 3 și 20 de ani. Copiii vor fi preluați de acasă de o asistentă medicală și vor participa la program, după care vor fi duși acasă. La inaugurarea centrului au participat, alături de o serie de conducători de societăți comerciale, reprezentanți ai Curții de Conturi și reprezentantul prințului Sturdza, Gheorghe Bujor, care a promis că va interveni pentru a dota centrul-pilot cu calculatoare electronice. **(Costel STROESCU)**

Un nou director la BRCE - Iași

■ *a fost numit după ce timp de șase luni postul a fost vacant*

Începînd de ieri, 1 martie a.c., noul director al sucursalei ieșene a Băncii Române de Comerț Exterior (BRCE) este Filip Stoica, provenit din rîndurile salariaților sucursalei. Postul de director a rămas vacant în a doua jumătate a anului 1994 în urma demisiei Adrianei Andone, care a preluat atunci funcția de director al sucursalei din Iași a Băncii “București”, cu capital mixt, greco-român. Menționăm că această ultimă sucursală se află în perioada de organizare a activității, deschiderea ei urmînd să aibă loc, probabil, peste aproximativ o lună. Funcția e director adjunet al sucursalei locale a BRCE este ocupată, în continuare, de Paul Ionescu. Din informațiile pe care le avem, se pare că acesta a refuzat, din motive personale, să ocupe postul de director al sucursalei Iași a BRCE. **(Alin TOCAN)**

CABINET MEDICAL
MEDISAN
str. Theodor Burada 6 (lîngă Liceul de Muzică)
Informații și programări la tel. 112925, 114274.

consultații și tratamente de: BALNEOLOGIE, REUMATOLOGIE, podologie (picior plat), infiltrații și acupunctură în boli ale coloanei vertebrale și articulațiilor - dr. Vlad Dorin BEJAN; BOLI INTERNE, BOLI ALE SÎNGELUI sindroame mielo și limfoproliferative, hemoragipare, anemii, colagenoze - dr. TURTUREANU-HANGANU Ecaterina; ENDOCRINOLOGIE - dr. Cristina PREDA, dr. Carmen VULPOI; BOLI INTERNE și MEDICINĂ GENERALĂ - dr. Olimpia DIACONU; dr. Ella PINTILEI; CARDIOLOGIE, BOLI INTERNE - dr. Lăcrămioara NECULA, dr. Mihai COSMA; ONCOLOGIE - dr. C. VOLOVĂȚ; BOLI NEUROCHIRURGICALE, dureri ale nervilor, cefalee-migrenă (neuroliză) - dr. Ghe. SĂNDULESCU; BOLI DE PIELE, VENERICE, DERMATOCHIRURGIE, psoriazis, eczeme, micoze, cancere ale pielii, acnee, boli ale părului și unghiilor, cauterizări, distrugerea firelor de păr de pe față, dermatocosmetică - dr. ADRIAN VASILCA. **Solicităm colaboratori medici specialiști și primari în diverse profiluri și asistente medicale - relații zilnic între orele 14,00 - 15,00, telefon 112925.**

OPEN SYSTEMS
Str. Stejar nr.3 * IAȘI * Tel./fax 032/17.47.59, 17.79.91
OFERTĂ SPECIALĂ
Hewlett Packard
Imprimante HP DeskJet 520
Imprimante cu jet de cerneală, 600x300dpi, 3ppm.
Garanție 3 ani.
LIVRARE DIN STOC!

S.C. UNIREA S.A.
Calea Chișinăului nr. 171

- producătoare de ulei comestibil, magarină, produse zaharoase
- privatizată din 1.02.1994
- cu o cifră de afaceri de 70 miliarde lei.

INVITĂ

firme românești de consultanță, la licitația organizată, în vederea acordării de consultații în următoarele domenii:

- finanțare - credite externe - pentru proiectare de retehnologizare
- probleme privind majorări de capital, emisiune suplimentară de acțiuni
- forme de cooperare cu parteneri externi (societăți mixte etc)
- negocieri cu perteneri externi, bănci, organisme guvernamentale
- probleme de marketing (studii de piață etc)

Ofertele vor fi depuse în plic sigilat în două exemplare, pînă în ziua de 10 martie 1995.

Licitația se va desfășura la sediul societății în ziua de **15 martie 1995.**

Ofertele vor cuprinde în amănunt obiective de activitate ale firmei, calificarea personalului, la ce agenți economici a mai acordat consultanță și în ce domenii și bineînțeles tarifele și alte elemente obligatorii.

Relații suplimentare la telefon 032/233000, fax 032/233500.

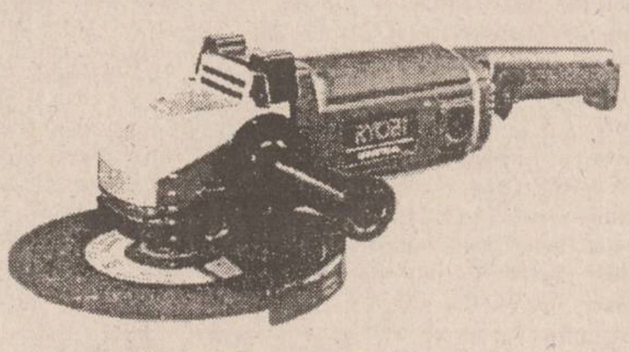

RYOBI *polizoare unghiulare*

✓ caracteristici: MOD. G-2325
✓ putere: 2000 W
✓ turație: 6500/min
✓ adîncime de lucru: 230 mm

ALFA CIVIC
Șos. Națională 198, bl. B
sc. A, et. 7, ap. 26
CP 765, CP 3
6600 Iași, Romania
Tel/Fax: (40)-32-13.76.13

unelte ■ scule ■ dispozitive ■ accesorii ■ aparate electrice ■ instalații ■ adezivi ■ coloranți ■ abrazivi

Cotidianul **MONITORUL**
scoate la concurs 2 locuri de
TEHNOREDACTORI
(grafică publicitară)
Experiența în grafică pe calculator poate constitui un avantaj.
Pentru înscrieri, la sediul redacției ziarului MONITORUL din str. Smîrdan nr. 5, camera 3.
Relații la telefon **172557**, zilnic între orele 9,00 - 15,00.

Viața de zi cu zi a unui om fără mîini

(Continuare din pagina 1A)

Perioada cea mai grea a fost după ce a ieșit din spital. ***"Simțeam permanent durere în mîinile pe care nu le aveam. Simțeam cum urcă durerea de la degete la brațe, la umeri și apoi la cap. Mă dădeam cu capul de pereți și aveam crize de violență"***, își amintește Marius. Această perioadă a fost extrem de grea și pentru familia lui Marius. Mama lui, *Maricica Simion*, își amintește această perioadă ca pe una de coșmar: ***"Prima oară cînd i-am făcut baie și i-am văzut rănile am leșinat. M-am întrebat «Doamne, cu ce ți-am greșit, ca să mă pedepsești așa?»"***. Dar a rezistat. Nu același lucru s-a întîmplat cu tatăl lui Marius, care, după cîteva altercații cu el, a clacat și și-a părăsit soția și cei doi copii după 27 de ani de căsnicie.

Șansa cea mare a lui Marius a venit în anul 1991, în persoana preotului Petercă de la Institutul Romano-Catolic din Iași. Împreună cu mama sa, Marius a plecat în Austria la o clinică particulară de protezare și recuperare. Aici a stat aproape nouă luni de zile și s-a întors schimbat și, mai ales, echilibrat psihic. În clinică a cunoscut un austriac cu doi ani mai tînăr decît el care se descurca foarte bine fără mîini. Era telefonist la o firmă mică și conducea chiar o mașină, ajutîndu-se numai de picioare. Tînărul austriac l-a influențat foarte mult pe Marius: ***"În tot ce am făcut în clinică am vrut să arăt personalului de acolo și celorlalți pacienți că eu pot. Am învățat să scriu la mașină, să împletesc coșuri de răchită și să țes covorașe numai cu picioarele. Cît am stat acolo am învățat și puțină germană. Este extraordinar cum sînt tratați handicapații acolo. În țară, doctorul abia se uită la tine și se ocupă mai mult de handicapul fizic. În Austria este personal specializat care te ajută și psihic. Pot spune că acolo mi-am schimbat radical modul de gîndire"***, afirmă Marius.

El consideră că cei patru ani de după accident l-au maturizat foarte mult. Recunoaște că este mult mai sensibil decît înainte și că simte fizic orice privire ațintită asupra lui. ***"Aici, în România, cel mai mult deranjează mentalitatea. Unii cunoscuți m-au întrebat dacă n-aș prefera moartea sau mă privesc cu milă, ceea ce mi se pare inacceptabil. Un alt cunoscut m-a întrebat chiar dacă nu vreau să merg cu el în Germania să facem bani din cerșit. Mulți nu înțeleg că eu sînt și mă consider un om perfect normal"***. Marius ar dori să muncească undeva, nu neapărat pentru bani, cît pentru faptul de a se simți util: ***"Ar fi extraordinar să mi se ofere o șansă. Aș putea lucra ca paznic de zi sau la relații cu publicul într-un birou. Dacă aș avea bani, aș putea chiar să-mi deschid o firmă cu cîțiva asociați"***. În afară de aceste idei, Marius are și cîteva planuri. Vrea să scrie o carte despre persoane în situația lui și despre cum ar trebui să se poarte oamenii din jur cu ei și vrea să se căsătorească. Viitoarea lui soție este cea care-l îngrijește de doi ani de zile. În urma unui anunț la mica publicitate, prin care căuta persoană de îngrijire și supraveghere, Marius a cunoscut-o pe *Petronela Agafiței*. A mai avut îngrijitoare și înainte, dar nu s-a înțeles cu ele. Cu Petronela se înțelege foarte bine. Singura piedică în calea căsătoriei lor este lipsa locuinței.

Relația dintre Marius și Petronela a evoluat frumos și acum Marius simte dependența lui de viitoarea soție ca pe ceva firesc, ceva care face parte din viață. Deși o duc destul de greu numai cu pensia lui și cu salariul Petronelei, care vine cu întîrziere de la Inspectoratul de Stat Teritorial pentru handicapați, Marius a ținut să precizeze în final: ***"Și să spuneți în articol că pensia este mică. Sînt oameni țintuiți la pat, care nu pot face nimic și care o duc foarte greu. Mult mai greu decît mine"***.

MONITORUL DE IAȘI

In perioada 6 - 10 martie

Cursuri de pregătire a femeilor în domeniul afacerilor

Centrul ONU pentru Promovarea Întreprinderilor Mici și Mijlocii și Centrul de Consultanță Iași al Fundației pentru promovarea întreprinderilor private mici și mijlocii organizează, în perioada 6 - 10 martie a.c., un curs de pregătire a femeilor în domeniul afacerilor. Programul, care beneficiază de sprijinul financiar al Consiliului Britanic, se adresează tuturor femeilor care vor să inițieze sau să dezvolte o afacere. Cursul va aborda teme ca: începerea și dezvoltarea planificată a unei afaceri, marketing cu buget redus, analiză financiară, modalități de solicitare a creditelor, export și decontări internaționale. Temele de dezbatere vor fi susținute de experți din cadrul Centrului ONU pentru Promovarea Întreprinderilor Mici și Mijlocii. Cursul se va desfășura la Camera de Comerț și Industrie Iași - Școala Superioară de Afaceri. **(M.B.)**

Numai la cererea studenților

Notele de la examenele cursurilor facultative vor intra în calculul mediei generale

Notele la examenele cursurilor facultative vor putea fi luate în calcul la media generală, conform precizării pe care universitățile de stat din Iași au primit-o de la Ministerul Învățămîntului. Menționăm că pînă la ora actuală, au fost înregistrate cereri ale studenților în acest sens, dar ele nu au fost încă soluționate. Ministerul Învățămîntului precizează, de asemenea, că notele de la examenele cursurilor facultative vor fi luate în calcul la media generală doar la cererea personală a studenților. **(S.A.)**

În luna februarie

Inspectorii OJPC Iași au întocmit 119 procese verbale de contravenție

Inspectorii Oficiului Județean pentru Protecția Consumatorilor Iași au efectuat în luna februarie 158 de acțiuni de control la agenții economici cu capital de stat și privat. ***Ing. Gheorghe Niculescu***, directorul Oficiului Județean pentru Protecția Consumatorilor, ne-a precizat că ***"s-au întocmit 119 procese verbale de constatare a unor contravenții pentru produse și servicii cu abateri de calitate privind protecția consumatorilor"***. Valoarea totală a produselor constatate cu abateri s-a ridicat la suma de 202 milioane lei. ***"Pentru abaterile constatate s-au aplicat 81 de amenzi contravenționale în valoare de peste șapte milioane lei, tot în această perioadă înregistrîndu-se și douăzeci de sesizări și reclamații de la consumatori, dintre care 12 au fost rezolvate"***, a mai adăugat inginerul Gheorghe Niculescu. **(C. SĂCĂRESCU)**

Vizită la P.N.L.-C.D.

Nicolae Cerveni sosește la Iași

Sîmbătă, 4 martie a.c., va sosi la Iași președintele Partidului Național Liberal-Convenția Democratică, deputatul ***Nicolae Cerveni***. După cum ne-a declarat președintele filialei Iași a P.N.L.-C.D., fostul deputat ***Cristian Zăinescu***, vizita lui Nicolae Cerveni la Iași face parte dintr-o serie de vizite premergătoare congresului P.N.L.- C.D. care va avea loc la București, pe 25-26 martie a.c. În programul vizitei este cuprinsă o conferință de presă pe care membrii P.N.L.-C.D. o vor susține sîmbătă, 4 martie, la ora 13,00, la Casa de Cultură a Studenților din Iași. Totodată, Cristian Zăinescu ne-a declarat că, ***"se preconizează ca, la Iași, pe 17 martie a.c. să aibă loc ședința zonală a P.N.L.-C.D., la care să participe toți șefii de organizații județene din Moldova - Carpați și liderii liberalilor din Moldova - Nistru"***. De asemenea, Cristian Zăinescu ne-a adus la cunoștință faptul că la Iași nu s-a semnat încă protocolul constituirii Alianței Civic-Liberale "Liberalii". **(Teo POPESCU)**

Confruntarea dintre acționarii cotidianului "24:ORE" a fost amînată

■ *din "tabăra Obreja" s-a prezentat numai o persoană*

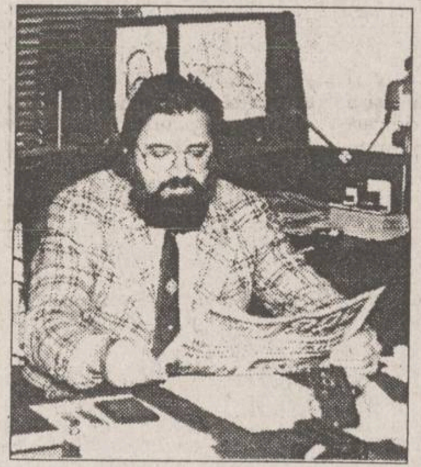

Adunarea generală a acționarilor SC. "24:Ore" SRL Iași a fost amînată pentru data de 10 martie 1995. La întrunirea de ieri au fost prezenți ***Adrian Rosentzveig* (foto), *Mihai Leoveanu, Laurențiu Abălașei*** și ***Nicolae Rădulescu***, iar din "tabăra adversă" numai ***Magda Sficlea-Obreja***, care a făcut cunoscut faptul că restul acționarilor nu au primit nici un fel de înștiințare în ceea ce privește ședința de ieri.

Pentru acest motiv, așa cum am mai precizat, întrunirea a fost reprogramată pentru 10 martie. **(A. SCUTELNICU)**

Deocamdată, cu titlu de experiment

Spitalele care acordă asistență medicală în ambulator vor avea autonomie financiară

Ministerul Sănătății a hotărît acordarea, deocamdată doar cu titlu de experiment, a autonomiei din punct de vedere organizatoric a spitalelor și a unităților sanitare care acordă asistență medicală de specialitate în ambulator. Potrivit prevederilor acestei hotărîri, consiliile de administrație ale respectivelor instituții medicale vor avea posibilitatea de a decide modalitatea de folosire a bugetului alocat. De asemenea, spitalele au libertatea de a obține și alte surse de finanțare decît de la bugetul statului, precum și posibilitatea de a transfera fonduri și mijloace fixe fără avizul forurilor superioare competente. Unitățile medicale vor putea, potrivit aceleiași hotărîri, să organizeze concursuri pentru ocuparea de posturi fără avizul Direcției Sanitare sau al Ministerului Sănătății, în același timp dispunînd de spațiile proprii, a căror destinație va fi stabilită de conducerea instituției respective.

Prin punerea în practică a acestei hotărîri, Ministerul Sănătății încearcă să-și decline orice răspundere privind starea deplorabilă în care se află spitalele din țara noastră. În condițiile în care bugetul alocat pentru sănătate este absolut derizoriu, a transfera responsabilitatea organizării sistemului sanitar de la minister la unitățile sanitare nu înseamnă decît un mod de a fugi de răspundere, deoarece bugetul alocat fiecărei instituții sanitare este același. În aceste condiții, este greu de crezut că situația din spitale, policlinici sau dispensare se va ameliora prin acordarea autonomiei. **(Mihaela CĂNĂNĂU)**

Conflictul funciar dintre județele Iași și Neamț - din nou în actualitate

Prefectul Dan Gâlea s-a întîlnit cu conducerea județului Neamț

Marți, 28 februarie a.c., o delegație a Comisiei Județene de aplicare a Legii fondului funciar (Legea nr. 18/1991) a avut o întîlnire, la sediul Prefecturii Neamț cu conducerea acestui județ. Delegația ieșeană a fost condusă de Dan Gâlea, prefectul județului Iași, președintele Comisiei pentru aplicarea Legii fondului funciar.

Din delegația ieșeană au mai făcut parte Alexandru Anghel, subprefectul județului Iași și Constantin Dascălu, directorul Direcției Generale pentru Agricultură și Alimentație Publică a județului Iași.

Întîlnirea celor două delegații a avut loc în urma ivirii unor neînțelegeri privind termenul fixat de Departamentul pentru Administrație Publică Locală din cadrul Guvernului României - data de 4 martie a.c. - privind soluționarea definitivă a litigiilor existente între județele Iași și Neamț privind aplicarea Legii 18/1991.

După discuții care au durat circa trei ore, s-a reușit eliminarea ultimelor impedimente, termenul fixat inițial - de 4 martie 1995 - rămînînd în continuare valabil, el fiind acceptat de ambele părți. **(Edmond MACRI)**

S.C. COMPAN S.A. Iași
Șos. Moara de Foc nr. 2
achiziționează
GRÎU
corespunzător produselor de panificație,
în cantități de peste 1.000 kg,
la prețul de 240 lei/kg.

MOLDOMOBILA
Str. Bucium nr. 34
angajează prin concurs
2 ELECTRICIENI
2 SUDORI (electric și autogen)
1 LĂCĂTUȘ MECANIC
(specialist în hidraulică)
Condiții: Absolvenți de școală profesională plus Liceul industrial, vechime minimă 10 ani în specialitate, categoria de încadrare minimum 4, vîrsta maximă 45 ani, domiciliul stabil în mun. Iași. Cererile se vor depune la registratura societății pînă pe data de 10.03.1995. Concursul va avea loc pe data de **17.03.1995**, ora 9,00.
Relații la biroul S.P.I., tel. **134620/ 121.**

Magazinul
SSAB-AG
Piața Voievozilor (în fața **Cinematografului "DACIA"**)
vinde EN GROS și EN DETAIL
- faianță, gresie, obiecte sanitare
- **căzi acryl**, forme și culori deosebite
- baterii și **feronerie URBIS**
- tapet, folie autocolantă, mochete și linoleumuri
- **panouri tavan fals**
- produse electrice și electrocasnice
- **var lavabil**, vopsele și adezive
- produse autohtone și de import

ONORĂM ȘI ALTE COMENZI LA CEREREA CLIENTULUI!
IAȘI, tel: 032/252486

Doriți să lucrați într-un colectiv tînăr și de succes?
Sînteți o fire întreprinzătoare, dinamică, capabilă să lucreze mult pentru a cîștiga foarte bine?
Sînteți un bun negociator?
Aveți:
- diplomă de absolvent al Facultății de Științe Economice
- vîrsta pînă în 45 de ani
Atunci puteți aspira la postul de
DIRECTOR ECONOMIC
DECORA
Depuneți curriculum vitae în manuscris, fotografie și recomandare la sediul firmei, între Telefon 032/147165.

În curînd...
NORD-EST
conține Monitorul Expres
MAGAZIN
un univers fabulos care așteaptă să fie descoperit

ELVILA international
Mobilă nobilă

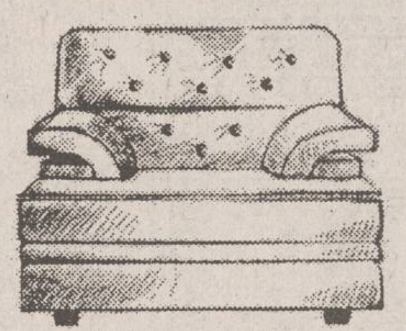

Extrem de avantajos
PLATA ÎN RATE
Expoziție
etajul I al magazinului
SUPERCOPOU
tel. 032/11.22.20, 211014
Depozit: Str. Grăniceri nr. 3-9 (depozite COMAT-în spatele Unității de Grăniceri Manta Roșie)
PROGRAM DEPOZIT: zilnic 9.00-17.00, sîmbăta 9.00-13.00.

en gros,
en detail cu plata în rate
• TV COLOR:
NEI; FUNAI; PLATINIUM; SHARP; GRUNDIG; AUDISONIC; THOMPSON; GOLDSTAR; ORION; ROYAL; AKAI.
• VIDEO
player cu înregistrare și recorder: GOLDSTAR, MEGAVISION, SHARP, SONY.
• Mașini de spălat
SHARP și PHILCO
SC DIVAS IMPEX SRL
Str. G. Ureche nr. 3, bl. W. Mărăcineanu-parter
(în spatele Tribunalului, deasupra magazinului TOP MODA).
Telefon 117830, 115923. Program: 9,00-17,00, sîmbătă 9,00-12,00.
Cu adevărat, cele mai mici prețuri din Iași!

MONITORUL INTERN

Fostul adjunct al lui Virgil Măgureanu rupe tăcerea

Memoriile generalului Cristea vor reprezenta un cutremur pentru viața politică

Dumitru Cristea, fost general maior în SRI și fost adjunct al lui Virgil Măgureanu, lucrează de cîteva luni la o carte, cu caracter memorialistic, în care vor fi prezentate momente interesante din culisele SRI. Cartea va reprezenta un adevărat cutremur politic, Dumitru Cristea dorind să facă dezvăluiri importante despre unii lideri politici și ofițeri superiori din SRI. Generalul Cristea a fost deja contactat de două edituri, care doresc să-i publice memoriile contra unei sume importante. Dumitru Cristea a declarat în exclusivitate Agenției MEDIAFAX că nu a acceptat ofertele, cartea urmînd să fie publicată abia în 1996. Generalul maior Dumitru Cristea a fost pînă în vara anului 1994 unul dintre adjuncții directorului SRI și rector al Institutului Superior de Informații. Deși principalul act de acuzare îl constituia o presupusă relație cu o fostă studentă, Virgil Măgureanu a aprobat excluderea sa fără a prezenta opiniei publice motivele reale care au dus la îndepărtarea generalului Cristea.

Astăzi de la ora 8,00

Dumitru Iuga începe o nouă acțiune de protest

Liderul Sindicatului Liber din Radioteleviziunea Română, Dumitru Iuga, începe astăzi, 2 martie, de la ora 8,00, o nouă acțiune de protest. Într-un comunicat remis Agenției MEDIAFAX cu 24 de ore înaintea declanșării acțiunii sale, Dumitru Iuga declară: ***"În fața unui adversar care, mimînd buna credință, îți aruncă într-una praf în ochi și îți flutură pe la nas țeava puștii, n. iți mai rămîne altceva de făcut decît fie să îi înfigi mîna în piept și să-i tragi o mamă de bătaie să te țină minte, fie să-ți dezvelești tu pieptul și să-i urli în față «Trage, mă!». Din păcate, eu nu am de ales".*** Protestul lui Dumitru Iuga survine în urma unei scrisori trimise, pe data de 22 februarie, către președinții Comisiilor pentru cultură ale celor două Camere, prin care le solicita o întîlnire pînă la 28 februarie. Nemulțumit de condițiile în care urma să aibă loc întrevederea, Dumitru Iuga a anunțat începerea acțiunii de protest, ***"rămînînd deschis dialogul solicitat".*** Dumitru Iuga a întreprins o acțiune similară în lunile mai-iunie 1994, avînd ca rezultat promulgarea de către președintele României a Legii privind societățile publice de radio și televiziune.

Afacerea Credit Bank

Curtea de Apel va decide dacă Jirair Ghiulbenghian și Gheorghe Toartă vor fi puși în libertate

Curtea de Apel va decide dacă Jirair Ghiulbenghian și Gheorghe Toartă vor fi cercetați în libertate sau în stare de arest. Tribunalul București a respins miercuri,1 martie, cererile Parchetului General de prelungire a mandatelor de arestare preventivă cu 30 de zile pentru Jirair Ghiulbenghian și Gheorghe Toartă, contabil șef al filialei Credit Bank sector 2. Decizia Tribunalului București poate fi atacată de Parchet cu recurs în 3 zile la Curtea de Apel București. Jirair Ghiulbenghian și Gheorghe Toartă sînt acuzați de fals intelectual și înșelăciune în dauna avutului privat în legătură cu tranzacția asupra terenului din strada Gabriel Peri nr. 11.

Prin Victor Surdu

PDAR felicită Curtea de Apel pentru că a făcut dreptate în cazul Moruzi

Victor Surdu, președintele PDAR, a felicitat, miercuri, Curtea de Apel care a respins demiterea lui Adrian Moruzi, primarul Brașovului. "L-am cunoscut și este un om corect", a spus președintele PDAR despre Moruzi, afirmîndu-și speranța că aceeași soluție va fi dată și în cazul celor doi primari PDAR demiși și care au fost "victime mărunte ale unor interese locale". În ceea ce privește moțiunea simplă a opoziției contra demiterii primarilor și consilierilor locali (dezbătută luni în Camera Deputaților), Victor Surdu a declarat că și Guvernul a avut dreptate (existînd unii primari corupți), dar și unii primari au dreptate. În consecință, liderul PDAR a opinat că "Executivului nu-i cad galoanele să recunoască că a greșit în anumite cazuri".

MONITORUL vine în sprijinul candidaților la studenție

Probele pentru concursul de admitere din acest an în învățămîntul superior

(continuare din numărul de ieri)

D. COMPOZIȚIE; Profesor de instrument și Profesor de muzică

Etapa I - eliminatorie

- Prezentarea lucrărilor proprii și improvizație la pian pe o temă dată (practic)

Etapa a II-a

- Dictat muzical (scris)
- Armonie: armonizarea unei teme date (sopran-bas) (scris)
- Teoria muzicii - Solfegiu (practic)
- Proba instrumentală sau vocală (practic)

G. PEDAGOGIE MUZICALĂ; Profesor de muzică și Profesor de instrument - DIRIJAT COR ACADEMIC; Profesor de muzică și Profesor de instrument* - JAZZ și MUZICĂ UȘOARĂ; Profesor de muzică și Profesor de instrument* - MUZICĂ RELIGIOASĂ - Profesor de muzică

- Solfegiu la prima vedere (interpretare și analiză) (practic)
- Dictat muzical (scris)
- Teoria muzicii (practic)
- Proba instrumentală sau vocală (practic)

**** Selecția se face din rîndul studenților de la "PEDAGOGIE MUZICALĂ; Profesor de muzică și Profesor de instrument", pe bază de examen, după promovarea anului de I sau II de studii.***

Notă: Conținutul probelor de concurs, modalitatea de examinare și notare, precum și orice alte detalii privind concursul de admitere la profilul MUZICĂ se afișează la instituțiile organizatoare.

52. Profilul TEOLOGIE

A. TEOLOGIE ORTODOXĂ PASTORALĂ, TEOLOGIE ORTODOXĂ - LITERE (LIMBA și LITERATURA ROMÂNA sau O LIMBA și LITERATURĂ STRĂINĂ: engleza, franceza, germana, rusa - la alegere), TEOLOGIE ORTODOXĂ - FILOLOGIE CLASICĂ, TEOLOGIE ORTODOXĂ - ASISTENȚĂ SOCIALĂ, TEOLOGIE ORTODOXĂ - PATRIMONIU CULTURAL, TEOLOGIE ORTODOXĂ - ARHEOLOGIE

*Etapa I - eliminatorie**

- Vizita medicală
- Muzică liturgică** (oral)
- Istoria biblică a Vechiului și Noului Testament (scris)

**** Toate informațiile privind conținutul probelor din etapa I - eliminatorie, modul de desfășurare și notare, precum și categoriile de candidați la care acestea se referă se afișează la instituțiile organizatoare***

***** Probele respective nu vor fi susținute de către absolvenții de seminar teologic liceal și de către personalul monahal.***

Etapa a II-a

a. La TEOLOGIE ORTODOXĂ PASTORALĂ

- Dogmatica ortodoxă* (scris)
- Istoria Bisericii Ortodoxe Române și Istoria bisericească universală (scris)
- Literatura română (scris)

b. La TEOLOGIE ORTODOXĂ - LITERE (LIMBA și LITERATURA ROMÂNĂ)

- Dogmatica ortodoxă* (scris)
- Limba română (scris)
- Literatura română (scris)

c. La TEOLOGIE ORTODOXĂ - LITERE (O LIMBĂ și LITERATURĂ STRĂINĂ: engleza, franceza, germana, rusa - la alegere)

- Dogmatica ortodoxă (scris)
- Limba română (scris)
- O limbă și literatură străină (engleza, franceza, germana, rusa - la alegere) (scris)

d. La TEOLOGIE ORTODOXĂ - FILOLOGIE CLASICĂ

- Dogmatica ortodoxă* (scris)
- Limba română (scris)
- Limba și literatura latină (scris)

e. La TEOLOGIE ORTODOXĂ - ASISTENȚĂ SOCIALĂ

- Dogmatica ortodoxă* (scris)
- Psihologie (scris)
- Filosofie sau Biologie (cl. a XI-a) (scris)

(Continuarea în numărul de mîine)

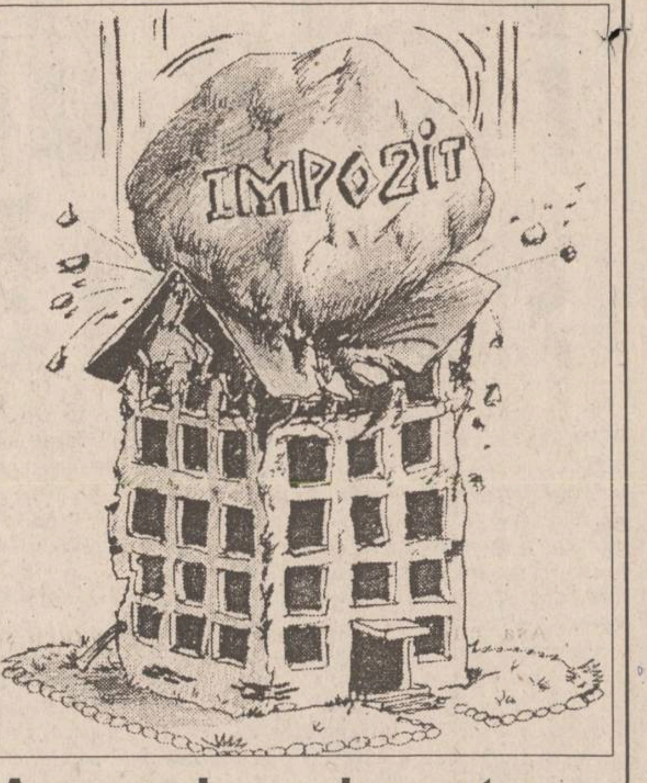

Amenzi mari pentru cei care nu-și plătesc impozitul pe clădiri

■ *persoanele care au obținut apartamentele prin cumpărare de la o terță persoană sau prin schimb sînt obligate să plătească impozit*

Conform ***Legii 27/1994 privind impozitele și taxele locale,*** persoanele fizice care au dobîndit o locuință printr-un contract de vînzare-cumpărare sau au făcut schimb de locuință trebuie să plătească impozit pe clădiri, chiar dacă locuința respectivă a fost cumpărată anterior din fondul locativ de stat. Persoanele care au cumpărat locuințele din fondul locativ de stat prin intermediul R.A. "Locuința" sînt scutite de impozit pe clădiri timp de zece ani de la data dobîndirii apartamentului, conform Decretului-Lege nr. 61/1990. Altfel spus, o persoană care și-a cumpărat aparatamentul de la R.A. "Locuința" nu va plăti impozit timp de zece ani, însă dacă aparatamentul este vîndut sau schimbat, următorul proprietar va plăti impozitul pe clădire.

Plătitorii de impozit pe clădiri la care se referă Legea 27/1994 au obligația să depună declarații de impunere la organele fiscale teritoriale în raza cărora își au domiciliul. Aceste declarații trebuie depuse în termen de treizeci de zile de la dobîndirea locuinței de la data la care au intervenit schimbări care conduc la modificarea impozitelor și taxelor datorate.

În cazul în care declarația a fost făcută după expirarea termenului, în Legea 27/1994 este prevăzută o amendă cuprinsă între 100.000 lei și 250.000 lei.

În cazul în care cetățenii sînt depistați că nu au făcut declarația după expirarea termenului, amenda prevăzută este cuprinsă între 250.000 și 1.000.000 lei.

Impozitul pe clădiri pentru apartamentele situate în municipii și orașe se calculează în funcție de suprafața utilă, la care se adaugă grosimea pereților despărțitori. Curios este că, în conformitate cu Legea 27/1994, pentru aceeași suprafață, ocupată de peretele despărțitor, se percepe de două ori impozitul aferent grosimii pereților, de la ambii vecini.

În calculul impozitului, pentru aceste apartamente se ia o valoare de 16.800 lei/mp. care se înmulțește cu suprafața apartamentului. Impozitul datorat va reprezenta un procent de 1% din suma rezultată și se plătește în patru tranșe trimestriale egale. **(Costel STROESCU)**

Partidul lui Mohora a cîștigat aderenți în județul Dolj

La o lună de la formarea Comitetului de Inițiativă, filiala Dolj a Partidului Socialist numără 147 de aderenți, din care 79 în municipiu și 164 simpatizanți în zece comune. Există comitete de inițiativă și în orașele Calafat și Filiași. Conferința județeană a P.S. va avea loc pe 3 martie a.c. Între membrii fondatori ai comitetului de inițiativă din Dolj se află Busuioc Alexandru, Steiculescu Hariton, Militaru Ion, Rizea Emilian, Stan Dumitru, Diaconu Florian. **(Mediafax)**

LUMEA PE DOS ■ LUMEA PE DOS ■ LUMEA PE DOS ■ LUMEA PE DOS ■

Polițiștii l-au prins pe "Kunta-Kinte"

Un bărbat, de 41 de ani, din Iași, a fost bătut bestial, în urmă cu cîteva săptămîni, de trei indivizi, care i-au furat toți banii ce-i avea asupra lui. Aurel Vrabie a declarat la Poliție că cel mai solid dintre ei, cu fizionomie de african, l-a lovit puternic în maxilar și l-a trîntit la pămînt. "Aurel Vrabie (în urma loviturilor primite a necesitat 80 de zile de îngrijiri medicale) este una dintre numeroasele victime ale celor trei tîlhari. Cel mai periculos dintre ei, Gheorghe Ciubotaru **(foto)**, poreclit «Kunta Kinte», a fost arestat chiar de polițiștii noștri, iar ceilalți doi de lucrători de la Poliția Municipiului", ne-a declarat plutonier major Mihai Tomulescu din cadrul Poliției T.F. Iași. "Kunta Kinte" însoțit de fratele său mai mic, Marian Ciubotaru, de 19 ani, (ambii din comuna Schitu-Duca) și de un prtieten, Claudiu Călin, de 19 ani, din Iași, au tîlhărit douăzeci de ieșeni pe parcursul anului trecut. Surse din cadrul poliției T.F. Iași ne-au precizat că, "în ultimele două luni cei trei tîlhari și-au concentrat «activitatea» în zona stației CFR Iași, unde furau bagajele cetățenilor, folosindu-se adesea de forța herculiană a lui Gheorghe Ciubotaru zis «Kunta Kinte»". În prezent, cei trei se află în arestul Poliției Iași și urmează a li se întocmi dosar penal.

Simona Achiței a fost înjunghiată în fața mamei sale

În data de 27 februarie, Simona Achiței, de 13 ani, din Coarnele Caprei, a fost înjunghiată de un coleg de clasă, Ciprian Alexa, din aceeași localitate. În jurul orei 18,00, fata venea de la școală și se îndrepta către stația de autobuz pentru a-și aștepta mama, ce trebuia să sosească din Iași. Ajunsă în stație, Simona Achiței a fost acostată de un coleg care i-a înfipt în spate un cuțit. După incident, fetița a fost internată la Spitalul din Hîrlău, secția chirurgie, cu diagnosticul: "plagă înjunghiată torace posterior stîng", fiindu-i atins și plămînul.

Ieri, Simona, simțindu-se mult mai bine, a putut să relateze reporterului nostru cele întîmplate: "Cum am ajuns în stație, vecinul meu (Ciprian Alexa), care era beat (el adeseori vine beat la școală după ce-și vizitează bunicii), m-a întrebat: «Te dai șmecheră?», apoi mi-a înfipt în spate un cuțit de bucătărie, cu lama lungă și subțire, pe care-l poartă de obicei cu el. Eu am căzut și în acel moment a coborît și mama din autobuz". De la Biroul de Presă al Poliției am aflat că polițiștii continuă cercetările pentru lămurirea împrejurărilor în care s-a comis fapta.

Hoți de aparatură electronică

Profitînd de neatenția lui Florin Prodan (de 40 de ani), trei indivizi i-au furat acestuia, în trenul 5239 Iași-Adjud, un bagaj cu aparatură electronică în valoare de 750.000 lei. În geantă se aflau o stație de amplificare și un egalizator audio, ambele marca Philips, pe care hoții - Teodor Zăiceanu (19 ani), Africă Lupu (19 ani), Ionel Jerhan (16 ani) - le-au vîndut soțului patroanei firmei S.C. "Ella" S.R.L. contra sumei de 65.000 lei. În prezent, Teodor Zăiceanu și Africă Lupu, prinși de Poliția T.F. Iași, sînt cercetați în stare de arest. **(Anca ALEXANDRU)**

EDITURA MYDO CENTER
anunță că se mai primesc înscrieri pentru
ANUARUL SOCIETĂȚILOR COMERCIALE
DIN JUDEȚUL IAȘI
(ediția 1995)
pînă la data de 25 februarie 1995.
Firmele interesate sînt rugate să ne contacteze la telefon 11.37.07.

ESTE TIMPUL SĂ OPTAȚI PENTRU CALITATE
TELEVIZOARE COLOR
Philips Grundig Nei Goldstar Orion
ELECTROCASNICE
Philips Nei Goldstar
BIROTICĂ
PLATA ÎN RATE
AVATTI electronics
Str. Ștefan cel Mare 11
☎ 032-11.28.10
032-17.40.54

RADIO NORD-EST
RADIO NORD-EST IASI
72,44 FM - STEREO
Radio NORD-EST organizează concurs pentru ocuparea unor posturi de
ANIMATORI
Condiții:
● voce plăcută ● spontaneitate și simțul umorului ● cunoștințe minime de limba engleză ● eventuala experiență poate constitui un avantaj.
Cererile, însoțite de o motivație și un curriculum vitae vor fi depuse la sediul Radio Nord-Est din Bd. Copou nr. 3, pînă pe data de 10 martie 1995.
NU EZITAȚI! CONCURAȚI, CÎȘTIGAȚI ȘI... PREZENTAȚI!

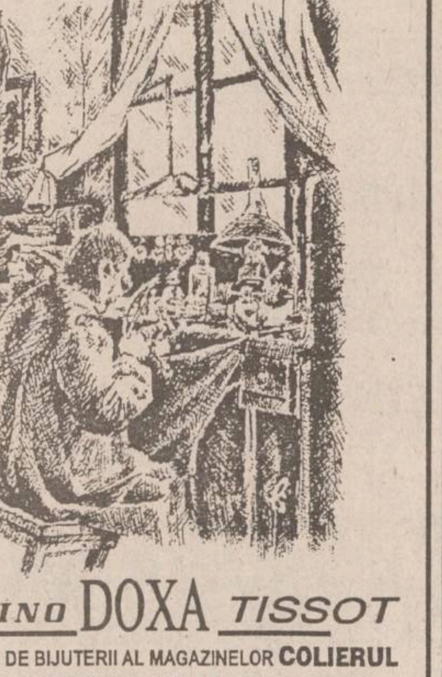

CEASURI ELVEȚIENE FĂCUTE PENTRU GENERAȚII
CANDINO DOXA TISSOT
LA RAIONUL DE BIJUTERII AL MAGAZINELOR COLIERUL
(lîngă Tribunal), VOGUE și COMPLAY (din Botoșani)
zilnic: 10.00 - 17.00
Comenzi speciale sau informații: Firma NEST, 6600 Iași,
Casa Modei (mezanin), tel. 032/ 117596

PC AMI
ANUNȚĂ
PENTRU PERIOADA
20 FEBRUARIE
20 MARTIE
MARI REDUCERI DE PREȚURI
PENTRU CALCULATOARE:
PC AT GERICOM 386 SX/40
PC AT GERICOM 486 DLC/40
PC AT GERICOM 486 DX2/66 VLB
CONTACTAȚI-NE CHIAR AZI!
☎ (032) 21.17.45
(032) 14.47.18
B-dul Copou nr.4
Etajul 1

MAD
DISTRIBUTOR
Distribuitor al întregii game de produse cosmetice
Miraj
șampon, apă de colonie, vopsea de păr, dizolvant, creme, lotiune după ras, pastă de dinți, pastă de ras
Distribuitor al întregii game de ciorapi damă
MONDEX - Sibiu
Unic distribuitor al firmelor
CISEROM - Sebeș & AGNITEX - Agnila
șosete de toate mărimile pentru copii, dame, bărbați, căciuli, fulare, etc.
Str. Împăcării 2A, bl. 907, tel. 032/22.18.36
(Nicolina 1, la baza pasarelei înspre CUG)

S.C. BURSA MOLDOVEI S.A
Piața Unirii nr. 5
AGENȚIILE BURSIERE active în BURSA MOLDOVEI Iași

1. AGROINDUSTRIALA BUCIUM SA Iași	tel. 032/137519
2. ANSILV SRL Bacău	tel. 034/112059
3. ANTIBIOTICE SA	tel. 032/211010
4. ASBEER SA	tel. 032/251200
5. IAȘICON SA	tel. 032/177443
6. L.C.P. SRL	tel. 032/270499
7. NORD-EST GROUP SRL	tel. 032/172557
8. PANGRAN SA	tel. 032/130120
9. SCHIC SNC	tel. 032/112424
10. SENATOR SRL	tel. 032/250235
11. SOREX SRL	tel. 032/140978
12. UNIREA SA	tel. 032/233000
13. UNIVERSAL LD	tel. 032/116831
14. ZIMBRU SA	tel. 032/137682

Vă invităm să vă adresați acestor agenții bursiere pentru contracte de reprezentare în vederea tranzacționării în Ringul Bursei Moldovei Iași, a mărfurilor oferite/cerute de dv. La solicitarea dv. brokerii Angențiilor Bursiere, vă pot vizita la sediul firmei dv.
BURSA MOLDOVEI Iași oferă prin brokerii proprii posibilitatea tranzacționării de mărfuri în ringurile burselor din Constanța, București, Arad, Timișoara, Brașov, Slobozia, Cluj. Prin Agențiile noastre bursiere clienții au acces la informații de preț, cantități de mărfuri, cotații bursiere, oportunități de afaceri.

TV EUROPA NOVA
canal 54
Joi, 2 martie, ora 22,40
Aici Europa Nova
Minorități
și partide etnice
Realizatori: Lucian Dîrdală, Ioan Dan Borș

În lipsa unei pronunțări oficiale

Prefectul de Cluj consideră Consiliul Primarilor și Consilierilor UDMR o organizație ipotetică

■ *președintele UDMR Cluj declară că va face apel la forurile internaționale* ■ *în replică, subprefectul de Cluj, Liviu Negrea, cere tuturor consiliilor locale să-i suspende pe consilierii UDMR* ■

Așa cum vă informam în numărul de ieri, *Consiliul Local Cluj* a adoptat cu o majoritate simplă o hotărîre prin care cere primarului declanșarea procedurii de suspendare a doi consilieri din partea UDMR ce fac parte din Consiliul de Autoguvernare al UDMR. În lipsa unei pronunțări oficiale asupra legalității și constituționalității Consiliului primarilor și consilierilor UDMR, hotărîrea rămîne un simplu gest politic. Potrivit ***Legii 69/1991,*** numai prefectul poate iniția procedura de suspendare a Consilierilor; ***"Ceea ce discută Consiliul Local poate fi cel mult o propunere",*** menționează ***Grigore Zanc,*** prefectul Clujului. O propunere care, conform aceluiași, ***"urmează să fie analizată de Serviciul juridic al Prefecturii și apreciată în ce măsură ea intră sau nu intră în spiritul legii".***

Ce finalitate poate avea acest demers în condițiile în care, după întrunirea de la Atlanta, PDSR și UDMR s-au angajat să continue dialogul început acolo în chestiunea minorităților în care intră și problema controversatului Consiliu de Autoguvernare?

"Vom avea în vedere pe ce coordonate se va înscrie un atare dialog. Urmează să luăm în considerare toți factorii de raportare la legislația existentă și, în paralel, dialogul poate să aducă elemente noi într-o asemenea decizie. Este o chestiune care poate să dureze două-trei săptămîni, o lună sau mai mult, pînă se încheie o asemenea procedură", apreciază Grigore Zanc, prefect de Cluj.

În acest timp, președintele UDMR, Molnos Lajos, unul dintre cei doi consilieri vizați, declară că va sesiza forurile internaționale în privința hotărîrii adoptate de Consiliul Local, iar subprefectul de Cluj, Liviu Mandrea face apel către toate consiliile locale de pe teritoriul României să suspende, unde este cazul, consilierii UDMR aflați în situația celor doi de la Cluj.

"Dacă se va aplica legea, crede subprefectul, atunci Prefectura Cluj va suspenda consilierii UDMR și va cere guvernului demiterea lor". **(Pavel LUCESCU)**

În fotografie, Gheorghe Funar, omul care a încins conflictul de la Cluj.

Rusia cere achitarea grabnică a datoriilor Chișinăului

GAZPROM a redus cu 50 la sută livrările de gaze pentru Republica Moldova

GAZPROM din Rusia a redus cu 50 la sută livrările de gaze naturale pentru ***Republica Moldova,*** somînd-o în formă ultimativă să achite circa 20 milioane dolari pentru gazele furnizate în ianuarie. În schimb, în regiunea transnistreană a republicii, nu a fost întrerupt consumul de gaze. Față de această situație, Moldova de pe malul drept al Nistrului se află într-o situație dezastruoasă, neavînd posibilitatea de a alimenta cu gaze nici măcar locuințele. În cazul nevirării sumelor datorate, GAZPROM va închide aducțiunea gazelor în întreaga Moldovă. Moldova e somată să efectueze măcar decontările curente, însă cabinetul ministerial al republicii nu dispune de bani, promovînd o politică austeră de credite și finanțe. Din această cauză, datoriile Moldovei față de GAZPROM au sporit substanțial, depășind 200 milioane dolari. Joi, Valentin Cunev, vicepremier al Moldovei, va sosi la Moscova pentru convorbiri.

Emil Constantinescu este criticat de filiala CDR din județul Mureș

Liderii a trei partide componente ale CDR Mureș au adresat, ieri, o scrisoare deschisă lui Emil Constantinescu, în care îl acuză pentru "epurările" din CDR. "Forțele național-comuniste din țară privesc cu satisfacție frămîntările care macină în prezent Convenția Democratică... Prin nerespectarea unuia din atributele de bază ale CDR - democratismul - este pusă sub semnul întrebării însăși ideea de opoziție la regimul național-comunist care dirijează în prezent țara... formula de coagulare a opoziției române - «unitate în diversitate» - este aruncată la coșul de gunoi al strategiei de preluare a puterii... nemulțumirile ce ar apărea în viitor în sînul Convenției ar pulveriza ceea ce a mai rămas din ea, perspectivă ce nu pare să impresioneze pe liderii ei... ați avut la îndemînă mijloacele necesare unei medieri prin care să fi prevenit acest cutremur politic", se arată în scrisoare. În continuare, se spune că la 15 februarie filialele din Tg. Mureș ale PSDR, PAC, PL '93, PNL și UDMR au semnat un Protocol de funcționare care angajează UDMR la acțiuni de preîntîmpinare a tentativelor de manipulare a opiniei publice de către liderii extremiști. După opinia semnatarilor scrisorii - Ștefan Hobai (PDSR), Gh. Lupu (PAC) și Mircea Bădulescu (PL '93), în Tg. Mureș CDR a ajuns "o Cenușăreasă a scenei politice". **(Mirela ANTONIU)**

"Guvernul italian este convins de necesitatea de a accelera procesul de integrare a României în Uniunea Europeană"

■ *afirmă liderul Alianței Naționale, Gianfranco Fini*

Gianfranco Fini, unul dintre membrii delegației parlamentare și de oameni de afaceri care a vizitat, luni, România, este secretarul general al partidului Alianța Națională. Fostă Mișcarea Socialistă Italiană, Alianța Națională este succesoarea politică a partidului lui Benito Mussolini, partid de orientare fascistă în perioada interbelică. În prezent, Gianfranco Fini este deputat în Parlamentul European și lider în primul partid de descendență fascistă ajuns la putere după cel de-al doilea război mondial. Vă prezentăm interviul pe care Gianfranco Fini l-a acordat agenției Mediafax.

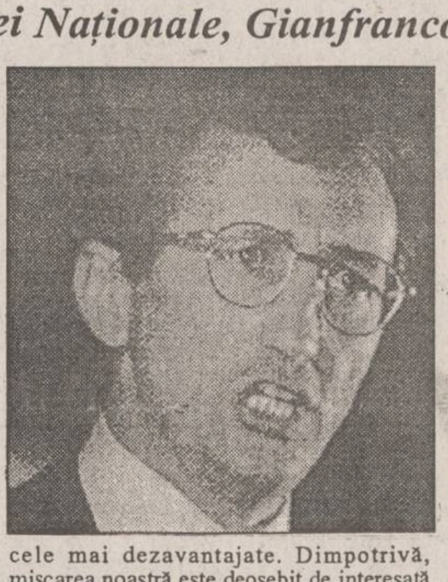

- Conduceți un partid de dreapta. România este condusă de un guvern de stînga. Cum au decurs discuțiile Dvs. cu autoritățile de la București, cu președintele Iliescu?

- Am găsit în președintele Iliescu o persoană foarte interesată de realitatea italiană și i-am prezentat motivele care îi determină pe toți italienii să considere drept indispensabile relațiile de cooperare economică și de colaborare culturală cu România, mai strînse decît cele din trecut. Dreapta italiană pe care o reprezint este o dreaptă "foarte socială". Este greu pentru cel care nu cunoaște bine realitatea politică din Italia să-i judece substanța. Noi nu reprezentăm aceea dreaptă legată de un capitalism care nu apără categoriile sociale cele mai dezavantajate. Dimpotrivă, mișcarea noastră este deosebit de interesată de problemele muncii.

- În cursul prezentelor întîlniri, autoritățile de la București au solicitat sprijinul Italiei pentru integrarea României în structurile europene. Vom primi acest sprijin?

- Cu siguranță. Guvernul italian - cel puțin acea parte pe care o reprezint - este convins de necesitatea de a accelera procesul de integrare a României în Uniunea Europeană. Credem, totodată, că la rîndul ei, Uniunea Europeană va trebui să protejeze specificitățile naționale ale statelor candidate. Pentru că principalul risc pe care-l înfruntă statele din Europa de Est este acela de a se vedea constrînse să intre în pripă în UE. Este clar că România trebuie integrată în structurile europene, dar trebuie să i se acorde timpul necesar să-și protejeze particularitățile naționale.

- România "constrînsă" să intre "în pripă" în UE? La noi este mult mai răspîndită ideea contrară. Există chiar un anume sentiment de ostracizare.

- Poate, dar asta nu la dorința Italiei. Poate că este dorința acelor țări din UE care ar vrea ca toate statele membre să evolueze cu aceeași viteză. Mă refer, în particular, la Franța și Germania. În UE, Italia se află "în banda a doua" de viteză. De aceea, noi înțelegem mai bine că țărilor nou admise în Uniune trebuie să li se lase timpul de a-i ajunge din urmă pe membrii mai vechi, care merg deja cu viteză mare.

- Întors în Italia, ce-o să spuneți despre România?

- Că este minunat pentru un italian să se exprime în limba sa maternă și să fie înțeles aproape în întregime. Acesta este unul dintre motivele pentru care ar trebui să strîngem prietenia noastră.

- Și care ar fi un al doilea motiv?

- Acela de ordin economic. **(Interviu realizat de agenția Mediafax)**

Valul de greve se extinde

Conflict colectiv de muncă RENEL Deva

Federația Națională a sindicatelor din Electricitate "Univers" se află în conflict colectiv de muncă, din luna noiembrie 1994, cu administrația Regiei Autonome de Electricitate "Renel". La o întîlnire avută cu parlamentari de Hunedoara și șefi de filiale județene ale principalelor partide politice, întîlnire la care partidul de guvernămînt nu a participat, deși fusese invitat cu o săptămînă înainte, Adolf Mureșan, liderul Sindicatului de la Filiala Rețele Electrice-Deva a "Renel" și secretar al Federației "Univers", a prezentat principalele motive ale declanșării conflictului colectiv de muncă. Astfel, cum în cadrul acțiunii de restructurare a economiei românești s-a pus și problema restructurării sistemului energetic național, respectiv a R.A. de Electricitate "Renel" (regie care deține peste 94% din producția de energie electrică a țării și în întregime transportul și distribuția, în deplin acord cu Ministerul Industriilor, "Renel" a încheiat un contract de consultanță pentru elaborarea studiului de restructurare, cu firma franceză BOSSARD EDS. Dar, acest studiu a fost însușit de Comitetul Director și de Consiliul de Administrație RENEL fără a se consulta cu organizațiile sindicale. **(Monica TOMA)**

monitorul financiar

Cursul de referință al BNR valabil pentru 2.03.1995

1 USD = 1818 lei

1 DM = 1244 lei

Autoritățile române afirmă

Negocierea împrumuturilor cu FMI și Banca Mondială se încadrează în grafic

Negocierea acordurilor de împrumut cu FMI și Banca Mondială ***"se află pe o pantă cît se poate de bună"***, afirmă ***Eugen Rădulescu, directorul Direcției de politică monetară a BNR***, ca o replică la informațiilor potrivit cărora aceste împrumuturi au fost amînate. ***"Toate criteriile de performanță monetare asumate de autoritățile române (BNR) au fost îndeplinite, existînd doar o anumită întîrziere în privința reperelor de ordin structural - Legea falimentului, înființarea Bursei de Valori, Legea privind accelerarea privatizării"***, a mai declarat agenției Mediafax Eugen Rădulescu. Guvernatorul Băncii Naționale, ***Mugur Isărescu***, a respins știrile apărute în presă conform cărora FMI ar fi amînat acordarea împrumutului FTS de 265 milioane dolari. ***"Nu există nici o amînare; ne aflăm în limitele negociate cu FMI, iar din punctul nostru de vedere, criteriile de performanță pentru sfîrșitul anului 1994 au fost îndeplinite"***, a declarat agenției REUTER guvernatorul BNR. O misiune tehnică la nivel de experți, prezentă la București în aceste zile, evaluează realizarea criteriilor de performanță, precum și impactul pe care îl va avea în economie Ordonanța nr. 13 privind unele măsuri de accelerare a procesului de restructurare a regiilor autonome și a societăților comerciale cu capital majoritar de stat, de întărire a disciplinei financiare și de îmbunătățire a decontărilor în economie.

A început dezbaterea asupra Legii Bugetului Asigurărilor Sociale pe 1995

Bugetul Asigurărilor Sociale își propune refacerea raportului salarii-pensii

Senatul și Camera Deputaților au început miercuri, în ședința comună, dezbaterea asupra Legii Bugetului Asigurărilor Sociale pe 1995. Bugetul cuprinde fondul asigurărilor sociale, fondul de pensii suplimentare, fondul pentru plata ajutorului de șomaj, ajutorului de integrare profesională și a alocației de sprijin. Veniturile totale prevăzute în proiect sînt de 4.605,8 miliarde lei cu un excedent de 93,19 miliarde. În cadrul dezbaterilor generale, Opoziția a criticat Ministerul Muncii și Protecției Sociale pentru lipsa controlului față de agenții economici, care, pe fondul unei fiscalități excesive, recurg la practici evazioniste creînd astfel dificultăți în asigurarea plăților de pensii și asigurări sociale. În anul 1994, MMPS a fost nevoit să se împrumute de la trezoreria statului, pentru a putea asigura plățile. Ministrul ***Dan Mircea Popescu (foto)*** a răspuns că agenții economici rău platnici sînt cei ale căror rezultate slabe nu permit plățile către Bugetul Asigurărilor Sociale. Din totalul bugetului, 90% reprezintă fondul de pensii pentru cei 3,5 milioane de pensionari.

Prin intermediul Băncii Agricole

BNR va asigura creditele necesare finanțării campaniei agricole

BNR va asigura prin intermediul Băncii Agricole și al unor bănci comerciale, linii de credit necesare finanțării companiei agricole de primăvară. În urma unei întîlniri, desfășurată marți, la care au participat membri ai cabinetului și reprezentanți ai băncilor, s-a convenit ca resursele financiare să fie dirijate prioritar către repararea mașinilor și utilajelor și achiziționarea de combustibili. Costurile mari ale stocării cerealelor vor determina exporturi de grîu și porumb, existînd solicitări din partea unor parteneri externi. Valoarea finală a prețului minim garantat de achiziție al grîului va fi stabilită printr-un act normativ.

CURSUL DE SCHIMB AL PRINCIPALELOR VALUTE
VALABIL PENTRU DATA DE 01-03-1995

Casele de schimb valutar	DOLAR SUA			MARCA GERMANĂ		
	C	V	CS	C	V	CS
BANCA AGRICOLA Tel. 112627	2050	2100	0%	1300	1350	0%
BANCA ROMÂNĂ pentru DEZVOLTARE Tel. 211340	1990	2069	0%	1362	1416	0%
BANCA ROMÂNĂ de COMERȚ EXTERIOR Tel. 145555	1940	1980	0%	1315,17	1342,28	0%
BANCA DACIA FELIX Tel. 145125	2090	2150	0%	1380	1450	0%
CREDIT BANK Tel. 117591	2020	2070	0%	1300	1335	0%
Casa de schimb "EDMOND" Tel. 115309	2048	2150	0%	1350	1417	0%
Casa de schimb "HIGECO" Tel. 112035	2080	2159	0%	1380	1449	0%

LINK
vă oferă
Hewlett Packart
Imprimante HP DeskJet 520
Imprimante cu jet de cerneală, 600x300dpi, 3ppm.
LIVRARE DIN STOC!
950.000 lei (TVA inclus) Garanție 3 ani
LINK S.R.L. Grigore Ureche nr. 3, tel./fax:032-11.20.58

Centrul de Pregătire și Perfecționare Profesională Roznov-Neamț
Incepînd cu luna martie 1995 desfășoară următoarele cursuri de calificare:
→ FASONATORI MECANICI
→ CORHĂNITORI MECANICI ȘI RUTIERIȘTI
→ GATERIȘTI LA TĂIAT BUȘTENI
→ ASCUȚITORI SCULE TĂIETOARE
→ SORTATORI - STIVUITORI și RECEPȚIONER la industrializarea lemnului
→ FOCHIȘTI categoria I
→ LABORANȚI - OPERATORI în centrale termice
De asemenea organizează cursuri de specializare
(formare în măsurarea și normarea muncii și financiar-contabil)
Relații suplimentare la telefon 033/665986.

SC POLYNX SRL
angajăm
DESIGNER VESTIMENTAR
(creare-confecționare modele și șabloane)
și
OPERATOR BANDZIG
Informații la tel. 211291, int. 15.

Alimentara str. Anastasie Panu, nr. 1A
tel: 116650, fax: 114200
organizează
LICITAȚIE
pentru vînzarea mijloacelor fixe amortizate integral și materiale rezultate din operațiunea de dezmembrare a unor mijloace fixe:
- raft bagaje
- raft depozit
- camere frigorifice cu agregate frigorifice arse
- vitrine frigorifice - cu un grad de uzură fizică avansată
- transopalete manuale
- deșeuri din lemn
- montanți metalici, profile metalice
- polițe din metal
- panouri PFL
- apărători din metal pentru calorifere
Licitația va avea loc la sediul societății din str. A. Panu, bl. 1A Iași, începînd cu data de 2.03.1995. Informații la telefon 116650, interior 129, zilnic, între orele 8,00-15,00.

SAFI SA
SOCIETATEA DE ASISTENȚĂ FINANCIARĂ ȘI INVESTIȚII
FINANCIAL SERVICES AND INVESTMENT COMPANY
Sunați acum la 117596
FONDUL MUTUAL AL OAMENILOR DE AFACERI
Datele la zi valabile începînd de LUNI, 27 februarie 1995.
Număr C.I. în circulație: tip A 171.494
tip B 240.662
Activul net: 80.385,8 milioane lei
Valoarea la zi a Certificatelor de Investitor (C.I.):
tip A: 347.000 lei (Valoarea precedentă 340.000 lei)
tip B: 86.750 lei (Valoarea precedentă 85.000 lei)
Puteți cumpăra certificate de investitor, zilnic, între orele 9,00 - 18,00 (sîmbătă, duminică închis), de la Biroul SAFI:
Casa Modei (mezanin) Telefon 117596
Biroul SAFI Iași practică cel mai mic comision

SAFI SA
SOCIETATEA DE ASISTENȚĂ FINANCIARĂ ȘI INVESTIȚII
FINANCIAL SERVICES AND INVESTMENT COMPANY
? FONDUL PRIVAT DE ACUMULARE ȘI PENSII SAFI ?
Posesorul unui FOND PRIVAT DE ACUMULARE ȘI PENSII SAFI (FPAP-SAFI) poate să retragă întreaga sumă acumulată, după încheierea constituirii a fondului?
Răspuns:
• În calitate de posesor al unui FOND PRIVAT DE ACUMULARE ȘI PENSII SAFI puteți retrage fondul în totalitate la sfîrșitul perioadei de constituire.
• Mai mult, chiar dacă timp de o perioadă (după ce s-a încheiat constituirea fondului) ați încasat lunar o sumă fixă puteți solicita oricînd încasarea întregii sume rămase în fond.
Biroul SAFI Iași - Casa Modei (mezanin)
Relații la telefon 032/211727

EDITORIAL

Guvernul Văcăroiu a fost prins cu cioara vopsită

Cristian RACU

Recent, Fondul Monetar Internațional a anunțat că nu va mai acorda României următoarele tranșe din împrumuturile convenite de cele două părți, întrucît Guvernul de la București nu a respectat acordurile semnate cu această instituție bancară. Această veste a venit pe neașteptate și a surprins fără acoperire pe domnul Văcăroiu și echipa sa, care tocmai participau la dezbaterea Bugetului de Stat pe anul 1995. Efectul acestui anunț este acela de a diminua și mai mult șansele de redresare măcar de formă a economiei românești pînă la viitoarele alegeri, eliminînd astfel orice dubiu privind succesul în plan economic al coaliției guvernametale. Chiar dacă s-a încercat atît ieri, cît și marți, să se anunțe prin toate canalele oficiale că lucrurile nu stau chiar așa, ieri ultima urmă de dubiu a fost suprimată de către Banca Modială, care a afirmat același lucru pe care îl afirmaseră și colegii lor de la Fondul Monetar Internațional, și anume că nu va fi deblocată următoarea tranșă a împrumutului pînă cînd echipa domnului Văcăroiu nu va transpune în practică clauzele acordului semnat de cele două părți.

La această situație s-a ajuns în urma erorilor politice pe care le-a făcut actualul guvern, în special domnul Văcăroiu, atunci cînd, din dorința de a opri cursul reformei trasat de guvernele Roman și Stolojan, a aruncat la coș toate programele de restructurare a economiei românești, pentru simplul motiv că ele promovează terapia de șoc, doctrină neacceptată de către președintele Iliescu, care a cîștigat alegerile prezidențiale promițînd electoratului îmbunătățirea condițiilor de viață prin diminuarea ritmului reformei. Din această cauză, chiar dacă într-o primă fază a mai fost valabil sloganul "Așteptați, vom adopta o doctrină nouă", actualul guvern nu a făcut altceva decît să promoveze un concept dirijist de conducere a economiei, cerînd tuturor conducătorilor întreprinderilor de stat să producă de dragul producției. Acest lucru a fost valabil un an, dar imediat după aceea, chiar dacă statisticile indicau creșteri a indicatorilor economici, acestea nu erau decît pe hîrtie. De fapt, această creștere economică pe hîrtie a fost o nouă scădere a posibilităților pe care le aveau întreprinderile de a se descurca pe propriile picioare, fapt care a condus, în cele din urmă, la o reluare tot mai accentuată a discursului binecunoscut înainte de 1989 - "Să ne ajute cei de sus".

Pe de o parte, această politică a avut drept rezultat o privatizare rapidă, prin metoda MEBO, a numeroase întreprinderi profitabile. Ce a însemnat acest tip de privatizare? Prin intermediul legăturilor pe care le-au avut în domeniul politic, mai mulți manageri de întreprinderi au obținut împrumuturi avantajoase și au avut posibilitatea de a prelua controlul societăților pe care le conduc, în schimbul unor favoruri acordate celor care i-au sprijinit (materializate tot în pachete substanțiale de acțiuni). În acest mod s-a făcut privatizarea în cazul societății "Agricola Internațional" din Bacău, "Relaxa" din Mizil (fals descoperit ce a condus la preluarea societății de către Viorel Cataramă) sau la hotelul "Lido" din București (preluat de către frații Păunescu).

Ce a mai rămas nu mai reprezintă decît balastul economiei, adică întreprinderi care nu se mai pot adapta la noile condiții ale economiei de piață. Aici însă, rezultatul politicii guvernamentale a fost mărirea bocajului financiar, creșterea șomajului și, în cele din urmă, izbucnirea unui val de greve pe care se pare că nimeni nu-l mai poate stăpîni. Acest lucru a fost tratat și de această dată pompieristic de către guvernul Văcăroiu, care a crezut că dacă s-a deplasat la Reșița cînd a izbucnit primul conflict, promițînd că se vor satisface toate cerințele sindicatelor va putea să închidă gura manifestanților. Timpul însă s-a scurs destul de repede și nimic nu s-a realizat practic, iar conflictele sindicale au reizbucnit cu o și mai mare virulență.

Toate aceste mișcări ale actualului guvern, coroborate cu neconsultarea FMI la elaborarea Bugetului de Stat, au condus la actuala situație, cînd mai toți funcționarii de la aceste instituții bancare de primă marcă consideră că domnul Văcăroiu umblă cu cioara vopsită și că de aceea nu mai trebuie să se atribuie României nici măcar un cent pînă nu se vor transpune în practică toate cele convenite în acordurile semnate de către primul ministru al țării. ■

GAURA DIN STEAG

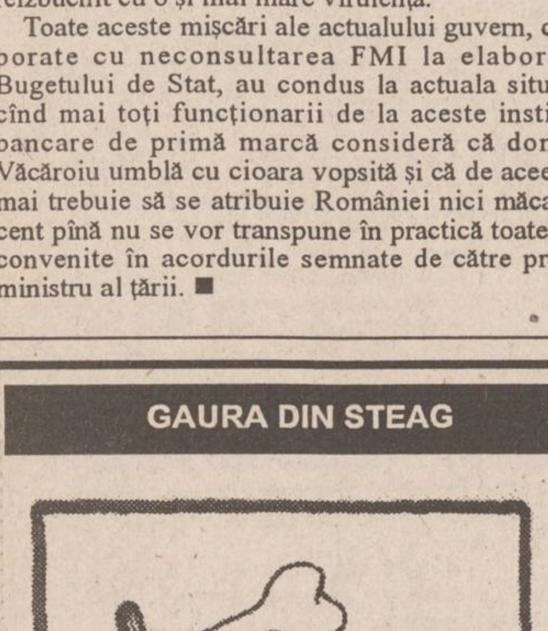

Caricatură de Ciprian Andrei MIHĂILESCU

CAFEAUA DE DIMINEAȚĂ

Garabet Ibrăileanu și ziua de 2 martie 1906

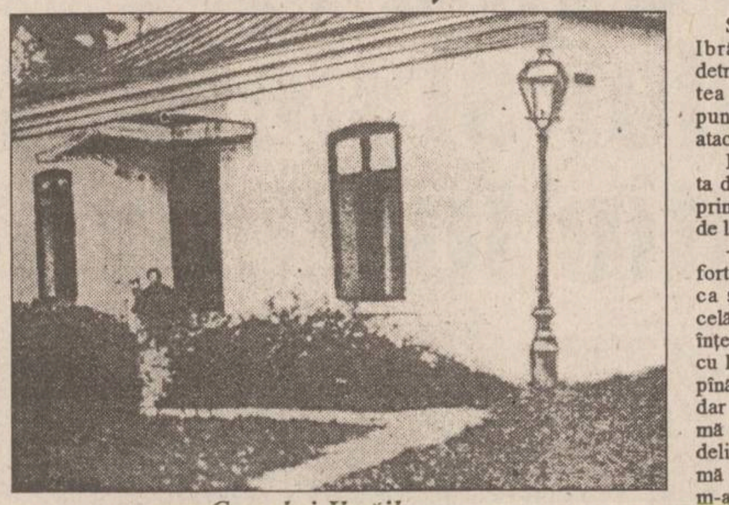

Casa lui Ibrăileanu

Învăluit în pelerină și în barbă ca în umbră, urca o dată cu seara spre Universitate. Nu pășea, se prelingea pe lîngă ziduri, absent la viața din jur. Becurile ascunse în tei înmuguriți îi răsfirau silueta puțin gîrbovită. Din cînd în cînd se oprea parcă să adulmece primăvara din vegetație ori să asculte ceva dinăuntrul gîndului său. Apoi pornea iar, cu pași moi, de pîslă, trăgînd după el năvodul nopții.

Își ținea cursul în amurg. Îl ținea în cea mai modestă sală de seminar a facultății, într-o casă bătrînă ce nu semăna a local oficial. Cred că dacă ar fi fost oficioasă, nu i-ar fi plăcut profesorului. Nici el nu avea în comportare nimic de universitar, cum înțeleg unii acest termen, era doar un prieten înțelept al studenților, respectat fără s-o pretindă în vreun fel. Mai potrivit zis, era divinizat, acest termen se acordă cu tensiunea entuziasmului juvenil.

Fie că se plimba prin mica sală, fie că stătea în capul mesei lungi printre studenți, avea aerul că discută amical cu niște tineri colaboratori ai "Vieții românești".

Numai că în acel an, în care îi văd silueta în sala cu geamuri deschise spre strada Lățescu (deschise pînă la venirea sa) revista nu mai era la Iași și nici Ibrăileanu nu mai era al "Vieții românești", dacă se poate concepe această separare. Era într-o marți seara din mai 1931, profesorul revenea la catedră după o absență de 3 ani, abia înfiripat după boală.

"«Viața românească», vechea și marea noastră revistă literară și științifică, a părăsit și ea Iașul, mutîndu-se la București. Revista va fi editată de acum înainte de ziarul «Adevărul». Dl G. Ibrăileanu, sufletul gloriosului cerc literar «Viața românească», a rămas la Iași... deocamdată", înserase presa ieșeană la 26 ianuarie 1930.

Acest "deocamdată" era gratuit pentru că domnul Ibrăileanu nu putea părăsi Iașul. Prea era integrat în ritmul acestui oraș al meditației, în atmosfera de rafinată spiritualitate a unor intelectuali care, scîrbiți de iarmarocul atîtor metehne, își căutau refugiul în bibliotecă.

În acea seară de mai 1931, profesorul descindea între studenți parcă din legendă, din filigran de bucoavnă meșteșugită de prea răbdătoare caligrafie. Cu fața slăbită, palid, o paliditate selenară, accentuată de barba în dezordine, a apărut în aceeași redingotă academică zîmbind cald ca la o revedere familiară.

Începea ciclul "Luceafărul" din Eminescu. Cînd vorbea parcă discuta cu el însuși. Desfășura un lanț de argumente. Se oprea.

- Dar, dacă mă înșel?

Și biciuit de setea obiectivității, căuta o argumentație contrarie.

- Poate că e mai just așa.

În clipele vreunei dileme, degetele fildeșii, clape de pian, cîntau febril în barba frumos însurită. Apoi cita din versuri. Glasul lui căpăta rezonanțe joase, catifelate, privirea grea, adîncă i se umezea, părul puțin răvășit îi forma nimb de argint sub becul miop.

Atunci cînd era vorba să judece oameni, talente și valori, amîndoi Teodorenii, atît Păstorel cît și Ionel, dădeau cu barda-n Dumnezeu, dădeau fiecare în stilul său.

Amîndoi se descopereau și se înclinau cu respect neprefăcut însă - ei plus duduia Lili - Ștefana Velisar - în fața aceluia al cărui spirit domina în acei ani Iașul: "domnul Ibrăileanu". N-am auzit niciodată zicîndu-i-se altfel în casa Teodorenilor vecinului lor de către soare-apune. Chiar și în felul cum era rostit acest nume ghiceai ceva mai mult decît stimă, o dragoste apropiată de venerație.

Ziarele găzduiau adesea schimburi amicale de săgeți între G. Topîrceanu, Mihai Codreanu, Al.O. Teodoreanu; se antrenau în poligonul spiritului chiar Otilia Cazimir, George Lesnea... Pentru toți însă "domnul Ibrăileanu" era ceva aparte, ținînd parcă de borangicul selenar, de spațiile eminesciene, al căror rotund diafan nu admitea asemenea săgeți nici ca tangente. Singur, Sadoveanu își permitea familiaritatea de a-l indica pe nume, dar Sadoveanu tocmai prin această integrare printre clasici își manifesta prețuirea. Sadoveanu te numea "domnule" cînd dorea să impună distanța.

Reporter începător, avusesem ocazia să iau un interviu lui Cezar Petrescu, ex-ieșean ce poposea adesea între noi. L-am găsit puțin obosit. Îmi răspundea cu tonul lui ușor persiflator, blazat. Cînd a venit însă vorba de "domnul Ibrăileanu", scriitorul și-a rectificat atitudinea ca un licean în fața directorului și a găsit un ton cald.

- Mă leagă de Iași trecutul meu, adolescența, anii de facultate; mă leagă prețuirea deosebită pentru acel anahoret al literelor care e domnul Ibrăileanu, un mare și bun sfătuitor al meu.

Așadar, înainte de a cunoaște omul, conturul sihastrului din Buzdugan se desena din devoțiunea scriitorilor, din dragostea caldă a celor din jurul său.

Domnul Ibrăileanu locuia undeva, departe de agora meschinăriilor, într-o grădină fermecată ce estompa clamările și zăgăzuia biciușca oricărui vînt abraș.

Cel puțin așa și-l doreau ieșenii acelor ani.

Să nu se înțeleagă poate că Ibrăileanu n-a avut și în Iași detractori și inamici. Însă dragostea publică pentru el se interpunea imediat între profesor și atacanți.

Dragostea aceasta se manifesta diferit. O formă ar fi cea desprinsă dintr-o declarație culeasă de la Gala Galaction:

- N-ai idee ce mult mă reconfortează o vizită la Ibrăileanu, e ca și cum aș trece pe tărîmul celălalt din poveste, un tărîm al înțelepciunii biblice. În discuțiile cu Ibrăileanu cît îs eu de bătăios, pînă la urmă nu știu cum se face dar zic așa cum zice el. Și papa mă învăluie cu privirea lui sfredelitoare, puțin ironică, și atunci mă rușinez în sinea mea ce ușor m-am lăsat despuiat de bunurile mele spirituale și de abia așa mi-e și mai drag profesorul nostru.

O alta, manifestată în presa ieșeană a anului 1930:

Toată vara lui 1930 Ibrăileanu a fost bolnav. În toamnă a depus la facultate o nouă cerere de concediu medical. Observîndu-se oarecare sforărie în culisele universitare, ziarele locale au dat alarma. Astfel, sub titlul "Se vrea capul domnului Ibrăileanu"? ziarul "Lumea" din 30 noiembrie 1930 scrie:

"Ar fi o rușine a întregii universități dacă ar reuși mașinațiunile care urmăresc scoaterea domnului Ibrăileanu din învățămînt".

Identificîndu-l în principalul sforar pe același Giorgio Pascu care îl mai atacase și în trecut pe Ibrăileanu, taxîndu-l drept "pornograf pentru delirul Olgelor, Sabinelor, Corelor, Otiliilor, Constanțelor și Hortensiilor" și "îmbogățit de război fiindcă are bani să dea la colaboratori", Al.O. Teodoreanu ieși în arenă și îl execută pe vechiul său client în asemenea hal, încît Pascu trimise martori pentru duel întru spălarea onoarei. Dar imediat scoase spada un alt mușchetar din garda profesorului, Tudor Arghezi, aplicîndu-i îndrăznețului lovitura decisivă prin acel "George Pascu: portret sintetic", publicat în ziarul "Lumea" din 14 decembrie 1930, și care începe destul de promițător și în manieră pur argheziană: "Ascultați cum cîntă intelectualitatea lui George Pascu și pipăiți extracția..."

După o asemenea directă, au rămas baltă și duel și sforării universitare. Peste toate s-a așternut o tăcere de cimitir, încît ziarele au putut apoi cere scuze profesorului:

"Dacă din rumoarea publică îi vor fi ajuns la ureche, în cetatea lui de cărți, cîte ceva din isprava unui contemporan - nomina odiosa - cerem scuze distinsului profesor așa de admirat de restul intelectualilor autentici. Cîte o greșeală de tipar se poate strecura în cel mai frumos poem și cîte un măruntel la creier și inimă în forurile cele mai glorioase ale culturii".

Lupta se desfășurase în afara cetății care-l izola pe profesor, avuseseră grijă în primul rînd scriitorii ca liniștea să nu-i fie profanată.

Să nu se înțeleagă poate că Ibrăileanu n-a avut greutăți legate de vicisitudinile vieții. Așa cum povestea mai tîrziu Iancu Botez, financiarul revistei, el a trăit și a murit sărac. De altfel nici nu avea noțiunea valorilor materiale. În privința aceasta, Iancu Botez - englezul - făcea mare haz de amănuntul că atacurile furibunde ale lui Giorgio Pascu împotriva lui Ibrăileanu apăreau în revista "Arhiva" a lui Ilie Bărbulescu (hlizitul - cum îi zicea Iorga), revistă tipărită cu fondurile "Vieții românești". Furios, Iancu Botez a cerut să i se taie stipendia lui Bărbulescu.

- De ce să facem Iancule, una ca asta? s-a mirat, candid, Ibrăileanu, dezarmîndu-l pe "englez".

Premiul pentru literatură, atribuit în 1933, prin străduința lui Sadoveanu, l-a mai ajutat. De altfel, datorită acestor sîcîieli materiale și-a călcat pe suflet și a vîndut-o pe "Adela", acel roman "în care nu avea încredere" scris mai mult pentru proprie decantare. Dacă n-ar fi fost Mihail Sevastos și Tudor Teodorescu-Braniște care să insiste, nu l-ar fi făcut public. Ba încă, a depus și unele eforturi, destul de naive ce-i drept, de a-l ancora oarecum în epocă prin referiri la oameni și fapte politice. Pînă la urmă, criticul a învins și acele pasaje au căzut, "Adela" rămînînd ceea ce a fost la început: o autoconfesiune, dincolo de timp și de ceea ce înțelegem prin anecdotă și eroi de roman.

La Iași s-ar afla prototipul Adelei. Impertinenți, reporterii au încercat unele indiscreții. Persoana a refuzat cu obstinație să fie apropiată de personaj. E un gest de o delicatețe și discreție ibrăileană. De aceea, cu toată curiozitatea care m-a persecutat, n-am încercat măcar s-o văd cum arată, așa după cum n-am bătut niciodată la ușa doamnei Maria Agavriloaie, fiica profesorului.

Aurel LEON

Ibrăileanu, cel pe care l-am cunoscut cîndva, s-a risipit pe o partitură de Beethoven, după cum ne-a asigurat în martie 1936 Ionel Teodoreanu.

"Formidabilă deprimare. Foarte combativ. Obsesie sexuală. Excesiv de ascuns. Încăpățînat, cu alternative de rezistență și capitulări. Grozav de emotiv. Patologic nesigur pe gesturile sale. Lipsit de aviditate. Urme de elan artistic de cea mai sobră și fină calitate. Încordare mare pentru a menține unitatea spiritului său".

Am reprodus diagnosticul grafologic, solicitat unui maestru al genului în dorința de a cunoaște cît mai aproape omul.

În fața vieții privită prin lumina lui "struggle for life", Ibrăileanu a fost un erou venit la război fără arme, totuși cîștigînd. Începînd cu Maria Carp, doamna sa, și terminînd cu oricare dintre cei care i-au stat în preajmă, toți au acționat ca sub impresia unei anumite vrăji, ca în preajma unui ins care nu poate fi măsurat cu etaloane obișnuite. Era un întîrziat din alte vremuri, care vremuri nimeni n-ar putea preciza; un om căzut din stele, dacă vreți; un om al nopților și al tăcerii, al singurătății, totdeauna aplecat, încordat în luciditate, spre propriile-i îndoieli. Un spirit nemărginit care se îngrozea a fi închis într-un singur timp și care a dus o luptă istovitoare cu temnița fizică. Un Prometeu care a ars aprinzînd țigară de la țigară și s-a dorit eliberat de foc.

Profesorul Gh. Agavriloaie, discipol și urmaș pe linia familială a profesorului, a păstrat cu sfințenie arhiva lui Ibrăileanu. A predat-o intactă la Biblioteca universității din Iași. A păstrat-o, dar n-a exploatat-o, deși ar fi putut trage foloase pe diferite laturi. O publică alții. Ei o pot face, Agavriloaie n-a putut...

E și acesta un gest care întregește profilul celui care, înainte de a-i fi tată, i-a fost profesor. ■

P.S. La 2 martie 1906 a intrat sub tipar primul număr al revistei "Viața românească".

POLIGON

Un mărțișor la pieptul Guvernoiului

Dorin SPINEANU

A venit primăvara și primele hemoptizii au început să înflorească roșii-sîngerii pe buzele tuberculoșilor, dar nu-l văd pe domnul Mincu aplecîndu-se să-și facă un buchețel de spute pe care să și-l pună în piept, la ședințele Guvernului. Primăvara, e dovedit, ftizicii trec în chinuri pe lumea cealaltă, dar ce importanță are?

Vin alegerile, a început campania electorală, se anunță un an agricol mai bun decît cel precedent care a fost foarte bun și, vorba aia, toată lumea mulțumită și cu lacrimi pe obraz. Da, a venit primăvara, ***procesul Ioanei-Iasmina a trecut încet în paginile doi și trei ale ziarelor,*** miroase frumos a terase cu fețe de masă viu colorate, a bere bună și a țigări americane, așa că n-are rost să întunecăm bucuria acestor zile însorite cu umbrele hîde ale bolii și morții...

Acum, cînd scriu, e unu martie, sicriele s-au scumpit, o înmormîntare decentă costă ceva peste un milion lei și parcă nici nu mai merită să-ți baţi capul pentru ziua de mîine - Văcăroiu a ieșit din iarnă indexînd grevele care se vor înmulți, dar nici pentru asta nu merită să ne facem griji: îi repereazà onoarea dom' Solcanu, un estet al puterii... ***"Din bube, mucegaiuri și noroi/ o să facem guverne noi"***, ar grăi poetul Arghezi dacă ar trăi rușinea de a fi reprezentat de fiică-sa, Mitzura. Noroc însă că știm egoismul geniului - lasă tîmpiți în urmă dovedind că talentul, cultura și bunul simț nu se transmit nativ. Cum domnul Iliescu n-are urmași, sînt optimist: mai rău de-atîta nu se poate!

Lîngă mine, sumbru, poetul Bacovia dă din cap: "Se poate, Dorine, se poate... O spînzurătoare nouă se-nalță în piață/ doar pentru tine, Dorine, Dorine..." Dau din umeri, da, a venit primăvara, e-un soare afară de să-ți bați copiii dacă-ți cer de mîncare. Pe trotuare, fete vesele care își cunosc interesele înmuguresc la brațul arabilor privatizați din strada Sărăriei și-ți spui, da, astai ordinea ordinii, a lumii, nu poți să opui nimic haosului aparent. Se poartă orice, de la mătase în culori pastel, la burta goală a românului, și nu m-ar mira ca mîine, într-un ziar, să cetesc despre "***Ghiorăitul la români - studiu, note și comentarii de academician Eugen Simion***", ceea ce mi-ar titila orgoliul că sînt părtaș, co-părtaș, și chiar caco-părtaș al acestor vremuri noi în care liderii sindicali de la Botoșani primesc răvașe telefonice suave: "Te calcă mașina, nenorocitule, îți dăm cu vitrion pă la ochi, ia oamenii dăn stradă că n-are pă unde trece dom' prefect" și altele, chiar mai suave, cum mi-a adus la cunoștință un porumbel microfonizat. Dar să lăsăm, să iertăm, vine primăvara, nu se face ca în acest anotimp al regenerării să fim răi, răul e gata făcut!

Uite, mă repet, e unu martie, m-am gîndit să prind și eu un mărțișor la pieptul puterii cu un bold de vreo doi metri, dar n-am spor, mereu îmi vine să-mi las baltă toate interesele... Însă, însă ce interese să am eu, biet scrib la curtea regelui Sardonic dacă ăștia îmi saltă banii chiar dacă-i înjur! Nu-i pasă lui dom' Georgescu, ba, din cîte știu, dumnealui, dom' ministru, chiar încurajează libera exprimare: e ca popa, ia bani și de pe viu și de pe mort! Două mii va trage chiar de pe acest articol deși mîna care scrie e a mea, capul care concepe e al meu, ziarul nu-i al guvernului, dar dumnealui se-nfige și, ce să-i fac?, dau două mii și trec mai departe, uite mi-am mai făcut pomană cu un sărăntoc, dacă nu poate munci, săracu'!...

Vai de capul lor de guvernanți! Hai să-i lăsăm naibii de-o parte pentru că a venit primăvara și primele hemoptizii au început să înflorească, roșii-sîngerii, pe buzele tuberculoșilor. Din partea mea, un buchețel de spute pe pieptul guvernului pentru toți cei care au murit cu zile acasă, în spitale, pentru toți nenăscuții, pentru toți avortonii lăsați de guvern în gălețile de zinc ale maternităților. A venit primăvara - și, o dată cu ea, vremea socotelilor! ■

CU OCHIUL PE HARTĂ

Războiul mediatic

Dan PAVEL

Se știe ce rol au jucat radioul național și cele locale în genocidul din Rwanda: o parte a populației civile a fost provocată împotriva celeilalte. Rezultatul? Mai mult de o jumătate de milion de morți (încă nu se cunoaște cifra exactă).

Dar nu trebuie să ne amăgim cu prejudecata că așa ceva nu se poate întîmpla decît în Africa. Chiar la granițele noastre, în fosta Iugoslavie "vecină și prietenă" s-au petrecut incredibile fapte de manipulare și incitare la ură, intoleranță, crimă.

Într-un articol de opinie din presa americană, cineva sugera că mijlocul cel mai eficient de stopare a atrocităților din fosta republică federativă ar fi fost... bombardarea televiziunii naționale din Belgrad. Ea a fost un instrument docil în mîna lui Miloșevici, la fel ca și majoritatea posturilor de radio și a publicațiilor scrise. ***Article 19***, Internațional Centre Against Censorship, organizație londoneză pentru promovarea libertății de expresie, a publlicat un ghid pentru înțelegerea modului în care comunicațiile moderne de înaltă tehnologie au fost folosite în Serbia, Croația și Bosnia pentru promovarea celor mai nocive idei naționaliste, pentru transformarea atitudinilor și acțiunilor oamenilor, pînă la transformarea unora dintre ei în monștri. Lucrarea a fost scrisă de Mark Thompson și se numește ***Forging War. The Media in Serbia, Croatia and Bosnia-Hertzegovina.***

Aproape întregul război interiugoslav pare a fi fost o combinație între mijloacele mediatice și cele militare. Astfel, în 1991, în timpul războiului sîrbo-croat, o bombă a distrus parțial palatul prezidențial croat din Zagreb. Tocmai atunci se aflau în palat președintele croat Franjo Tudjman și prim-ministrul iugoslav Ante Markovici. După cum au arătat rapoartele croate, bomba fusese aruncată de un avion aparținînd armatei sîrbe. Numai că presa guvernamentală sîrbă a pus în circulație o versiune contrară: președintele croat ordonase propriei aviații bombardaentul, pentru a da vina pe sîrbi. Tactica a funcționat atît de bine în opinia publică sîrbă, încît ea a fost folosită din nou, în mai 1992 și în februarie 1994, cînd, la Sarajevo, au fost uciși 17 bosniaci ce stăteau la o coadă la pîine, respectiv 68 bosniaci dintr-o piață publică. Versiunea oficială sîrbă a fost că bosniacii s-au autobombardat pentru a da vina pe sîrbi și a cîștiga simpatia internațională.

După cum au observat și alți analiști, strategia mediatică a lui Miloșevici a inclus cinci stadii, fie că era vorba de conflictul din Croația sau cel din Bosia: 1). liderii sîrbi își acuzau adversarii de cîteva crime oribile, cîteva adevărate, cele mai multe false; 2). provocarea de către sîrbi a unor incidente violente în sate amestecate, cu multe victime, care apoi erau intens mediatizate; 3). armata iugoslavă, controlată de sîrbi, intervenea petru a "reinstaura ordinea", de fapt încercînd să consolideze cuceririle teritoriale; 4). instaurarea unor state "sîrbești" - pe baza intens mediatizatului principiu al "autodeterminării" - în Croația și Bosnia; 5). asistență sîrbească directă acordată sîrbilor din Croația și Bosnia, prin proclamarea în presă a faptului că sîrbii au dreptul de a trăi în același stat.

Să observăm că evenimentele din fostul stat federativ nu sînt singulare, anumite similarități făcîndu-ne să ne gîndim la țările învecinate. Îngrijorător, pentru autorul studiului, nu sînt cenzura, interzicerea unor publicații, limitarea accesului altora, ci faptul că, deși există totuși o presă independentă, deși sînt accesibile în continuare posturi de radio obiective precum "Europa Liberă", BBC sau "Vocea Americii", totuși ele nu influențează în mod decisiv opiniile oamenilor. Nu presa oficială formează atitudinile populației, ci prejudecățile.

Televiziunea, radioul și presa nu fac decît să le exploateze. Or, tocmai asta ar fi funcția unui sistem democratic de guvernare, de a proteja competiția deschisă a ideilor, care ar duce la diminuarea răspîndirii urii prin presă. Numai că atunci cînd oficialitățile fac exact contrariul (comparația cu România este bună, diferența că aici, din fericire, nu avem un război civil), atunci cetățenii nu caută în presă informația, ci confirmarea emoțională a propriilor prejudecăți și uri. Concluzia autorului este că deși mulți oameni din Balcani sînt slabi sau bigoți, criminali sînt numai liderii lor. Subscriem, cu precizarea că presa este nu numai unealta lor, ci și complicele. ■

UNGHIUL DE TRAGERE

Botezul puterii

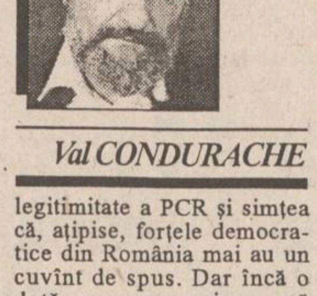

Val CONDURACHE

Am răsfoit, în zilele din urmă, un manuscris extrem de documentat cu privire la înființarea partidului comunist din România. Între alte concluzii care se desprind din documente (și nu sînt puține concluziile!), e și aceea că PCR avea în program negarea caracterului național și unitar al statului român. Istoria s-a repetat în 1946: ajuns, clandestin, la putere, PCR s-a arătat ostil intereselor naționale și a făcut din România un satelit al Moscovei. Și în 1921 și în 1946 PCR era constituit dintr-o mînă de oameni organizați în clandestinitate, aflați în solda unei puteri străine și de cîteva sute de ani - ostilă intereselor naționale. Acționînd în centrul unei Europe democratice, dar sfîșiată de forțe centrifuge, în cadrele normelor internaționale de drept, dar subminîndu-le în mod consecvent, programatic, deși ilicit, partidul comunist a fost marcat, în toată existența lui, de lipsa de ***legitimitate.*** Nici măcar național-comunismul, instaurat de Ceaușescu, pe urmele lui Gheorghiu-Dej, nici măcar delimitarea de Moscova, nu însă și de doctrina comunistă, nu au legitimat partidul, care s-a simțit în legalitate chiar aflîndu-se la putere. Și ce putere!

Îmi aduc aminte că prin 1982 un activist de partid, care răspundea de activitatea instituțiilor de cultură din Iași și care aviza toate tipăriturile locale, fie ele periodice, fie ele occidentale, cum erau programate de sală, s-a oprit dinaintea unei ilustrații de pe coperta unui program și m-a întrebat suspicios: "Ce semnifică ***ochiul*** din colțul paginii?" "O privire", am răspuns inocent. "Nu", m-a contrazis el cu hotărîre, "ochiul era simbolul electoral al PNȚ în alegerile din 1945. Aici se face aluzie la PNȚ!", a conchis el și m-a privit ca pe un dușman de clasă.

Mărturisesc cu umilință că în 1982 nu-mi trecea prin cap că PNȚ va mai reveni vreodată pe scena istoriei. Ca și alții, nu-mi imaginam că, aflîndu-ne la marginea imperiului rus, ne vom mai bucura vreodată de democrație și de pluripartidism. Tot ce speram era să retrăiesc măcar epoca de deschidere din anii '63-'69, un alt fel de comunism cu față umană. Spaima activistului m-a adus cu picioarele pe pămînt. Pînă și el, măruntul, era marcat de lipsa de legitimitate a PCR și simțea că, ațipise, forțele democratice din România mai au un cuvînt de spus. Dar încă o dată: recunosc sincer că spaima activistului mi s-a părut de neexplicat. Ochiul de pe coperta programului de sală pe care-l redactasem nu avea cum să schimbe nimic din soarta politică a României.

Istoria m-a contrazis: activiștii PCR erau mai bine informați decît mine, ei știau că forțele democratice ***hibernează,*** ca ursul, ***erau informați*** cu privire la mersul istoriei. Ca să acopere lipsa de legitimitate, comunismul s-a transformat în religie. S-a revendicat tot mai puțin de la surse (la noi Marx, Engels sau Lenin au fost dați uitării, nici un activist nu le citise, la drept vorbind opera!) și a inventat un ***om providențial***, un alt Iisus al noii religii, un Mao, un Tito, un Kim Ir Sen, un Ceaușescu. Pentru legimitatea ***omului providențial*** (legitimitatea lui ținea locul legitimității partidului) s-au scris biografii fictive: liderul comunist trecea drept un Moise, despicînd cu bastonul marea în două, pentru a face loc poporului să se întoarcă în țara sfîntă, sau un Iisus, urmat de cîțiva apostoli.

Și iată, după o tăcere de 9 luni, cît durează doliul la coreeni, fiul lui Kim Ir Sen, Kim Jong Il, despre care s-a spus că nu va fi în stare să iasă din umbra zeiască a tatălui sau, în jurul căruia s-a speculat în toată presa lumii că nu-i va urma la putere, e declarat, la rîndu-i, zeu. În preajma zilei de naștere a noului "mare conducător" (citez din "Expres Magazin" al Coreei de Nord, deasupra Muntelui Paektu, unde se află vîrful Jong Il, a apărut un cerc luminos ce răspîndea raze de șapte culori. Cerul a vrut să sărbătorească aniversarea marelui conducător, exprimînd dorința unanimă a popoarelor din lumea întreagă și a Universului. În felul acesta, fiul acesta, fiul bicisnic al comunismului coreean și al lui Kim Ir Sen a primit botezul puterii. De aici înainte, el nu va mai fi comparat cu celălalt "mare conducător", a cărui moarte a părut să lase pe toți coreenii orfani, căci, pogorît din cer, el este cel mai mare dintre bărbații omenirii. ■

DIN TELEFOANELE, SCRISORILE ȘI AUDIENȚELE ZILEI

Responsabilitatea asupra informațiilor publicate la rubricile "Din scrisorile , telefoanele și audiențele zilei" și "Ultimul vagon poștal" revine reclamanților. Scopul acestor două rubrici este de a asigura un dialog între cititori și reprezentanții principalelor instituții publice. Semnatarii scrisorilor sînt rugați să folosească un limbaj decent și să nu facă acuzații nejustificate.

■ *Criză de cretă*

Profesorul Teodor Luță, directorul Liceului "Dimitrie Mangeron", ne-a telefonat să ne semnaleze că de o bună bucată de vreme lipsește din librării și chiar din depozite creta școlară, atît de necesară în procesul de predare a cunoștințelor. "Nu mai avem cu ce scrie pe tablă, profesorii obțin cretă prin relațiile lor personale, dar ce să faci cu o cutie, cînd noi consumăm sute de bucăți pe zi?", se întreabă directorul școlii. Nu știm cu exactitate unde s-a împotmolit drumul acestui banal obiect către școli; poate că, în procesul de privatizare, producerea cretei nu este rentabilă, însă nu credem că și acest produs trebuie trecut pe lista importurilor necesare în România.

■ *Reacția primarului din Tg. Neamț*

Ca urmare a publicării articolului "Bădiță Ioane, în satul tău de pe malul Ozanei este mare nedreptate", în numărul din 3 februarie 1995, primarul orașului Tîrgu Neamț ne trimite un fax în care se arată nemulțumit de modul "tendențios și nefundamentat în care se face referire la activitatea primarului orașului Tîrgu Neamț și a Comisiei de aplicare a Legii 18/1991". Considerînd că redactorul trebuia să efectueze o documentare la fața locului (deși din articol reiese că acesta a fost martorul unei discuții purtate de locuitori ai satului Humulești și deputatul de Iași al PNȚCD, Vasile Lupu), primarul Serafim Lungu consideră că țăranii respectivi "nu sînt cei mai reprezentativi gospodari ai legendarului sat Humulești", iar problemele relatate de ei nu sînt reale. Primarul ne informează că problemele prezentate au fost analizate și clarificate de mai multe organe de control și că fostul deținut politic Gheorghe N. Asavinei și-a făcut o obișnuință din a "așterne pe hîrtie tot jetul de invective" la adresa sa. În încheiere, îl invită la Humulești, "în virtutea ospitalității care caracterizează pe urmașii bădiței Ion Creangă", pe semnatarul articolului, Teo Popescu, pentru un articol care să reflecte activitatea primarului așa cum este.

■ *Procesul autoturismelor*

Așteptăm și noi, precum C. Grigoriu, să aflăm ce verdict s-a dat în procesul autoturismelor, în data de 28 februarie, dar nu am primit nici o informație oficială de la agențiile de presă și nici de la Elena Schlicht, care se ocupă de problema aceasta, fiind împuternicită de Asociația pentru Protecția Cumpărătorilor de Autoturisme. Așteptăm vești pe care le vom aduce la cunoștința opiniei publice.

■ *Apel către primar*

Cetățeanul Ion V. Ion, din Iași, care locuiește în strada Costache Negri, în spatele Halei Centrale, ne scrie, "cu durere, că după decembrie 1989, perimetrul acesta, deși se află la doi pași de Primărie și Prefectură, a devenit o ladă de gunoi, un teren al nimănui". Esplanada a fost spartă adeseori pentru diverse intervenții ale RENEL, ROMTELECOM, RAJAC, iar reparațiile întîrzie, mormanele de pămînt de lîngă biserica Bărboi și de lîngă parcul Tg. Cucu sînt martore. Instalația de iluminat stradal nu funcționează, se repară și se spală mașini pe esplanadă fără ca oficialitățile să ia măsuri, iar patronii firmelor din zonă circulă cu mașinile și le parchează oriunde vor, chiar în locurile interzise. În spatele blocului D-1 (str. Costache Negri 6), casa regretatului pictor Șt. Boușcă a ajuns într-o stare jalnică, a fost transformată într-un WC public folosit de toți tonetarii și precupeții din hală, în văzul trecătorilor și chiar al agenților de ordine. Locatarii din bloc au amenajat inițial spațiul de lîngă bloc, au plantat arbuști, au semănat gazon, dar azi totul a devenit depozit de gunoaie pentru firmele de la parterul blocului. "Altădată, vedeam zilnic oamenii primăriei care măturau și erau controlați, acum, luni de zile nu văd nici măcar un om care să dea cu mătura". Ion V. Ion face un apel către primarul C. Simirad să aibă grijă de aspectul orașului, "care nu se limitează numai la strada Ștefan cel Mare", după cum afirmă în încheierea scrisorii.

■ *Precizare*

Cititorilor Gabriela Ivan, str. Tudor Neculai, și D. Marian, care ne-au contactat telefonic pentru a-și exprima nedumerirea în legătură cu valorile salariului mediu din diferite domenii de activitate (valori care, conforn opiniei lor, nu pot fi reale), le sugerăm să se adreseze Comsiei Naționale de Statistică, cea care a calculat aceste valori.

Constantin IURAȘCU

CRONICĂ MUZICALĂ

Recital de pian

Cu mare bucurie, am asistat la Recitalul de pian susținut de ***Samir Golescu,*** în sala Filarmonicii "Moldova", marți, 28 februarie a.c. Tînărul pianist s-a dovedit a fi o personalitate muzicală puternică, o natură vie, generoasă și pasionată, preocupată de căutarea *"adevărului"* muzical, care s-a relevat în simplitatea, sinceritatea și naturalețea expresiei, ca rod al unei neobosite munci.

Programul a fost bogat, el a inclus o paletă variată de compozitori și genuri. Atacul cu dezinvoltură al ***"Variațiunilor în Fa Minor" de Joseph Haydn*** a trezit admirație și încîntarea publicului. Demonstrînd o mare putere de concentrare, a interpretat admirabil ***"Ciaccona" de Bach-Busoni.***

Lucrările de ***Schubert, Chopin, Liszt*** sau ***Mendelssohn-Bartholdy,*** incluse în program, au scos în evidență fantezia interpretului, poezia fiecărei fraze fiind transmisă cu claritate și forță.

Interesantă mi s-a părut cea de a doua parte a recitalului, care a demonstrat că acest tînăr, înzestrat cu spirit pătrunzător și pasionat, stăpînește organic fiecare frază muzicală, ca rod al unei munci laborioase.

În cîteva cuvinte, interpretarea pianistului Samir Golescu poate fi definită printr-un ritm riguros și logic organizat, cu momente relaxante, în care claritatea sunetelor formează temelia firescului interpretării. Frazarea clar conturată și lipsită de artificii dovedește o stăpînire a perspectivei sonore. Deci interpretarea sa, luminoasă și vie, are ca note carateristice: forța, vitalitatea și impetuozitatea.

Acest tînăr și talentat pianist face cinste școlii muzicale ieșene și pedagogilor ei. El trebuie încurajat și susținut. O mai frecventă înscriere a acestui nume pe afișele Filarmonicii "Moldova" în compania orchestrei simfonice considerăm că ar fi benefică.

Iulia D. DINU

BOMBA DE CAUCIUC

Ne-o chicat în mînuțe, absolut întîmplătoriu, un pliant de reclamă politico-ideologică al Partidului, editat de Comitetul Județean Iași al Partidului. Pliantul este bine tipărit, are un tartaj din carton, pe care putem viziona textul ***"Organizația Județeană Iași a P.D.S.R."***, apoi sigla faimoasă cu cei trei trandafirei, turnul de la Palatul Culturii și o banderolă tricoloră în interiorul cărei putem ceti următoriul ticlu de lemn, care era numai bun pentru documentele programatice ale Congresului al XV-lea al PCR: ***"Activitatea economică socială și culturală a județului Iași în perioada 1992-1994"***. Presupunem că lipsa virgulei dintre ***"economică"*** și ***"socială"*** este o greșală dă tipograf, dar nu ne legăm de nimicuri, de aceea trecem la treabă. Deci, avem de-a face cu o copertă redactată într-o perfectă limbă de lemn, pentru căci aiasta-i limita lor de incompetență. Mergem mai departe, pentru că de-abia de aicea încolo apar adevăratele grozăvii.

În interiorul tartajului de Partid se află, stimați cetitori nevinovați ai bombei, un set de fascicule tipărite pe hîrtie cretată, pe care s-au imprimat cele mai cumplite laude de sine nu miroase-a bine ale Partidului, vizavi de viața locuitorilor județului Iași. Luăm, absolut la întîmplare, prima fasciculă, cu ticlul absurd-dadaist ***"Omul de lângă tine - protecția socială"***. Înțelegeți, din acest ticlu, despre ce ar fi vrut să vorbească Partidul Local? Nu-i așa că nu prea înțelegeți? Am putea să deducem, cel mult, că e vorba despre omul de lîngă tine, stimate cetitor al bombei, care este în același timp și propria protecție socială a sa asupra matali. Adică un fel de combină de secerat grîul care se ocupă, de fapt, cu semănarea grîului sau cam așa ceva. Înainte de a povesti despre conținutul pliantului de față și al celorlalte, trebuie să facem o observațiune majoră: toate conțin cifre, previziuni și realizări pe care bibanul trebuie să le asimileze ca fiind realizări ale filialei locale a Partidului, nu ale poporului, ferească Dumnezeu. Adică, faptul că s-au aprobat de la bugetul centralizat niște bani pentru repararea spitalelor, a șoselelor, pentru cumpărarea de tramvaie, troleibuze și autobuze, pentru restaurarea Casei Pogor, tot ce s-a mișcat în acest județ se datorează activității Partidului local, nu alocării unei tranșe din bugetul local, care se constituie, după cum se știe, din impozitele dumneavoastră, stimați cetitori și necetitori ai bombei, tranșă care a fost cheltuită conform destinației dictată de la București.

În același timp, trebuie să mai facem o observațiune: în viziunea Comitetului Județean Iași al Partidului, democrația durează în țara aiasta doar din anul 1992 și pînă în prezent, pentru că toate țîfrele lor fac referire doar la anul 1992 și mai încoa. Asta ține de practica stalinistă de pre vremuri, cînd realizările predecesorului erau pur și simplu criticate și anihilate, considerate ***"greșeli"***, în cazul nostru fiind vorba despre guvernările Roman și Stolojan, care parcă nu există pentru barbații aiștia. Dați-o încolo dă treabă, domnilor partinici și aparatkici, chiar nu credeți că exageraționați, pe ici pe colea? Adică de la 22 decembrie 1989 și pînă în octombrie 1992 nu s-a făcut nemica în țara aiasta? Toate legile, toate reglementările, economia cu capital privat și celelalte v-au așteptat pe voi, ca să-și dea drumul apoi? Pînă atunci, toate au fost băgate la congelator, în așteptarea Guvernoiului, care să le scoată în '92, să le dezghețe și să le democratizeze la sînge? Aista-i un mod greșit de a vedea lucrurile, pentru că, atunci cînd va veni la putere, de egzămplu, ***"Grupul Un Viitor pentru România"*** (GUVR), domnii de acolea nu vor nega în bloc activitatea voastră, ci vor selecționa lucrurile bune pă care le-ați reializat și le vor perfecționa. Aiasta-i diferența între dumneavoastră și barosanii cei deștepți de la GUVR.

Ne înturnăm la fascicula cu ticlul abscons "Omul de lângă tine - protecția socială". Acest ***"om de lângă tine"***, stimate cetitor, a făcut foarte multă protecție socială (aiasta trebuie musai să pricepem din fasciculă). Printre altele, Partidul Local a dat în funcțiune, în tot județul, 5 cantine de ajutor social, cu 3050 de asistați zilnic. Evident, acțiunea aiasta s-a petrecut ***"în perioada 1992-1994"***. Partidul mai lucrează, în prezent, ***"la punerea în funcțiune a unei noi cantine de ajutor social la Tg. Frumos cu o capacitate de 1000 persoane asistate/zilnic"***. Auziți, dragi oameni buni, cîtă grije are Partidul de cei 3050 de săraci ai județului și de cei 1000 de săraci de la Tg. Frumos! Le fac ăștia niște cantine pentru ciorba săracului foarte gustoasă. Apoi, Partidul se laudă în legătură cu rezolvarea problemei șomerilor din județ, care, în prezent, potrivit ultimelor cifre oficiale, sînt peste 65.000 de persoane. Iată ce declară că a făcut Partidul în legătură cu rezolvarea celor un milion de locuri de muncă împărțite la patruzeci de județe: ***"În anul 1993, 1555 de șomeri au absolvit cursurile de reconversie profesională, iar în 1994 alte 2096 de persoane au avut șansa de a-și găsi un nou loc de muncă prin intermediul cursurilor de reprofilare profesioanlă"***. Gura păcătosului politic adevăr a grăit: din 65.000 de șomeri, ei au reușit să rezolve doar un procent mai mic de cinci la sută, adică nici nu se cunoaște, ce mai. Cam aiasta e esența preocupărilor Partidului Local față de problema pe care a numit-o, incifrat și poetic în același timp, "Omul de lîngă tine - protecția socială", adicătelea cinci la sută, să trăiți! E ca și cum un hoț îți fură 100.000 de lei și cei în drept îți înapoiază doar 5.000 de lei, spunîndu-ți că atîta s-a putut recupera și să fii matali mulțumit, că puteai să nu primești nemica! Mîine povestim și despre celelalte fascicule de Partid Local, care sînt la fel de savuroase și lemnoase, fiind de fapt capitole smulse cu violență din Raportul la Congresul al XV-lea al PCR, în variantă democratică. Vă arată el GUVR-ul cum se face propagandă, măi băieți de lemn ce sunteți.

LIZUCA și PATROCLE
datorită cărora zboară
berzîle primăvara

BOMBA
DE CAUCIUC
MÎINE APARE
Ziar de expresie moldovenească și circulație națională !
BOMBA DE CAUCIUC
învelită în MONITORUL, acest ziar de hîrtie!

FIR DIRECT - SIDA

De ce, cînd, unde a apărut SIDA?

Începînd de sîmbătă,25 februarie, toate persoanele care au nelămuriri privind infecția cu HIV și boala SIDA pot suna la numărul de telefon 212729 pentru a obține amănunte de la un cadru medical de specialitate.

1. De ce, de unde și cînd a apărut SIDA?

De la început, trebuie să se știe că SIDA reprezintă stadiul final al infecției cu virusul HIV. Virusul HIV a fost izolat pentru prima dată în 1983 de către o echipă de medici cercetători condusă de Luc Montagnier, de la Institutul Pasteur din Paris, iar în mai 1984 de către cercetători americani conduși de Robert Galo. Un al doilea virus, HIV 2, tot din familia HIV, determinînd o boală cu o simptomatologie identică celei SIDA, a fost evidențiat în urmă cu aproximativ 20 de ani la o specie de maimuțe din Africa, existînd posibilitatea transmiterii acestui virus prin mușcătură, de la maimuțe la om.

2. Cum se poate transmite SIDA?

- printr-un control ginecologic se poate lua boala SIDA?

- prin salivă se poate lua boala SIDA?

Pînă în prezent, HIV a fost pus în evidență în concentrații crescute în sînge, spermă, secreții vaginale. Ocazional se evidențiază HIV în concentrații foarte mici în urină, salivă, materii fecale. Deci transmiterea virusului prin acești vectori este sub semnul întrebării. De reținut că prin salivă (sărut) nu se transmite infecția pentru că:

- saliva are un conținut mic de viruși;
- mucoasa bucală este foarte rezistentă.

Deci, principalele căi de transmitere a HIV sînt:

- transmiterea sexuală, favorizată de: existența virusului într-o cantitate mare (densitate mare a virusului în spermă și lichidul vaginal), existența excoriațiilor microscopice, a inflamațiilor ca urmare a traumatismelor prin raporturi sexuale multiple, fragilitatea mucoasei rectale, care face ca riscul de transmitere a HIV să fie foarte mare în raporturile homosexuale;
- transfuzii cu sînge și derivate de sînge - riscul este foarte mare pentru hemofilici și pentru cei care suportă grefe și transplant de organe;
- transmiterea prin instrumentar medical nesteril, în situația în care acesta a fost contaminat de la o persoană HIV pozitivă;
- transmiterea de la mama infectată cu HIV la copil poate avea loc în timpul sarcinii, al nașterii sau al alăptării.

3. La cît timp apar primele simptome ale infecției cu HIV și cum se manifestă?

Nu există, în general, semne specifice ale contaminării cu HIV, dar într-o perioadă de 15 zile pînă la 3 luni după contaminare pot fi resimțite tulburări similare unei gripe severe, care însă trec în cîteva zile (perioada este de seroconversie).

4. Ce vechime pot avea prezervativele?

Termenul de expirare a valabilității prezervativelor este înscris de către firma producătoare, pe ambalaj.

5. Unde se poate face testul pentru depistarea infecției cu HIV în orașul Iași?

Testul imunologic ELISA de punere în evidență a anticorpilor ce apar în organism ca urmare a infectării cu virusul HIV se poate face la Inspectoratul de Poliție Sanitară și Medicină Preventivă Iași (str. N. Bălcescu nr. 21), la laboratorul de bacteriologie, costul unui astfel de test, al cărui rezultat este confidențial, fiind de 5.000 lei; pentru bolnavii spitalizați cărora le este recomandată efectuarea testului, acesta este gratuit.

Notă:

Întrebările au fost redactate conform formulării lor pe robotul telefonic al Laboratorului de promovare a sănătății - 212727, în cursul zilelor 24-26 februarie 1995.

Dr. Daniel MARDARE

CARNETUL ZILEI

✝ Sf. mc. Teodot, Isichie și Nestor

1 - 16 C VREMEA

■ Vremea va fi caldă. Cerul va fi variabil, cu unele înnorări trecătoare. Vîntul va sufla slab la moderat, din sector sudic. Temperaturile maxime ale aerului vor oscila între 13 și 16, iar cele minime între 1 și 4 grade Celsius. (**Mihaela GÎRȚU - Centrul de Prevedere a Vremii Bacău**)

FARMACII DE GARDĂ

Farmacia nr. 2, Piața Unirii (tel. 116029).

SPITALE DE GARDĂ

Spitalul "Spiridon" (tel. 142730): Clinica a III-a Medicală; **Spitalul de Urgență** (tel. 140690); **Maternitatea "Elena Doamna"** (tel. 210390/210394/210392).

TVR BUCUREȘTI

TVR 1 7,00 TVM. Telematinal ■ 8,30 La prima oră ■ **9,15 Film serial (r): Santa Barbara (SUA)** ■ **10,00 Actualități** ■ 10,05 Limbi străine: Engleză americană; Germană ■ **11,05 Film serial (r - 2 episoade): Aur și noroi (Spania, 1992)** ■ **12,45 Desene animate: Prințesa de mac** ■ 13,10 1001 audiții ■ **14,00 Actualități** ■ 14,10 TVR Iași ■ 15,05 TVR Cluj-Napoca. ■ **16,00 Actualități** ■ 16,10 Secvențe marocane ■ 16,25 Microrecital Rita Coolidge. ■ 16,40 Sub semnul întrebării ■ 17,40 Milenium. ■ **18,30 Desene animate: Mizerabilii** (Franța) ■ 19,00 Medicina pentru toți. ■ **19,30 Film serial pentru tineret: Fata și băieții** (Franța) ■ **20,00 Actualități.** ■ **20,45 Film serial: Om bogat, om sărac** (SUA), ep. 18 ■ 21,45 Reflecții rutiere. ■ 22,00 Studioul economic. ■ **22,30 Actualități** ■ 22,45 Memorialul durerii. ■ **0,10 Seriale de neuitat: Familia Palliser** (Anglia, BBC), ep. 6.

TVR 2 7,00 La prima oră ■ 9,15 Ora de muzică. ■ 10,00 Telejurnal Worldnet ■ 10,30 America muzicală. ■ **11,30 Desene animate: Legenda lui Zorro** ■ 12,00 Domenii și perspective ■ 12,45 Lumină din lumină (r) ■ 13,45 Telejurnal CFI ■ **14,00 Actualități** ■ 14,10 Magazin social. ■ 15,00 Limbi străine: Engleză americană; Germană ■ **16,00 Desene animate: Kissyfur** ■ **16,30 Film serial: Fiicele doctorului** (Brazilia), ep. 71 ■ 17,00 Ceaiul de la ora 5. Invitată: Corina Chiriac ■ 19,00 Emisiune în limba germană ■ 20,00 Conviețuiri. În prag de Mărțișor; ■ 21,00 TVM. Mesager ■ 21,30 Formula 3. ■ **22,00 Cinematograful de artă: Douăsprezece scaune** (Cuba, 1963). ■ 23,40 Stadion ■ 0,15 Jethro Tull în concert la Skip Rock '94 (I).

TVR IAȘI

Pr.I, orele 14,10-15,05 - Est Meridian Magazin Note, știri și reportaje din Moldova ■ Sub semnul întrebării - "Un nou penitenciar la Iași!" ■ Pro Natura: Cele 10 porunci ale turismului de munte - rubrică de Carmen Olaru ■ Vedete în recital ■ Sport ■ Videoclipul emisiunii. Redactori: Ioana Lungeanu, Dan Trofin.

TV EUROPA NOVA

10,00 Deschiderea programului de dimineață ■ 10,05 Mati Nova - emisiune-magazin ■ 11,00 Lumea la microscop: Barbados; S.O.S. Natura; Franța ■ 12,00 Infonova ■ 12,10 Film: "Numai din vina poștei" (r) ■ 13,40 Credință și cultură - Pe urmele Sfîntului Wolfgang (documentar). Redactor: Lucian Dîrdală ■ 14,10 Închiderea programului de dimineață ■ 17,00 Deschiderea programului ■ 17,05 Veniți cu noi la cinema. Redactor: Irina Dăscălescu ■ 17,30 Agora - Relațiile româno-ruse după 1989: continuitate sau ruptură? Masă rotundă cu participarea unor specialiști ieșeni. Realizator: Lucian Dîrdală ■ 18,15 TV Shop ■ 18,35 Desene animate ■ 19,00 infonova ■ 19,35 Față în față. Redactor: Elena Dumitrescu ■ 20,00 Videoclip '95 ■ 20,30 Vademecum. Arta de a vindeca, arta de a trăi - Alimentația rațională (I). Realizator: Violeta Calinciuc ■ 21,00 Gala filmelor antologice: "Omul lui Mackintosh" (producție Marea Britanie, 1973; regia: John Huston; cu: James Mason, Dominique Sanda, Paul Newman). O poveste despre depistarea unei rețele de spionaj ce activează pe teritoriul Marii Britanii și în care sînt implicate înalte personalități ale guvernului britanic ■ 22,30 Infonova ■ 22,40 Aici Europa Nova. "Minoritâți și partide etnice". Realizatori: Lucian Dîrdală, Ioan Dan Borș ■ 23,40 Magazin sportiv. Redactor: Silviu Matei ■ 24,00 Închiderea programului.

TELE M

6,30 Deschiderea programului ■ 7,00 Matinal Tele M (știri, desene animate, muzică) ■ 7,30 Observator București ■ 8,30 Film artistic: "În zori" (comedie) ■ 10,00 Film serial: "Răzbunarea" - ep. 23 (r) ■ 11,00 Film artistic: "Drumul spre Santa Fe" (western); ■ 12,50 Închiderea programului de dimineață ■ 17,30 Deschiderea programului ■ 18,00 Total M Știri ■ 18,15 Actualitatea ieșeană: Protecția consumatorului ■ 19,00 Documentar Worldnet ■ 19,30 Film serial: "O altă viață" - episodul 14 ■ 20,00 Desene animate ■ 20,30 Film serial: "Răzbunarea" - ep. 24 ■ 21,30 Film artistic: "Biletul dumneavoastră nu mai este valabil" (dramă); regia George Kaczender; cu: Richard Harris, Jennifer Dale, George Peppard ■ 23,30 Film artistic: "Locul de veci" (dramă); cu: John Lithgow, Richard Bradford ■ 0,40 Închiderea emisiei.

TV SATELIT

RTL

6,30 RTL-actualități ■ 6,35 Universul minunat: Cîinele Rude și banda sa ■ 7,00 RTL-actualități ■ 7,05 Universul minunat: Tara zmeului fantastic ■ 7,30 RTL-actualități ■ 7,35 Lucky Luke ■ 8,00 Punkt 7 ■ 8,30 RTL-actualități ■ 8,35 Printre noi (r) ■ 9,00 RTL-actualități ■ 9,05 Solo pentru U.N.C.L.E. ■ 10,00 RTL-actualități ■ 10,05 Kojak: "Kojak joacă riscant" ■ 11,00 Bogat și frumos ■ 11,30 Timpul dorului ■ 12,00 Premiul este fierbinte ■ 12,30 Duel familial ■ 13,00 RTL-jurnal de prînz ■ 13,30 Springfield Story ■ 14,15 California Clan ■ 15,05 Pasiunea ei e crima: "Trei crime în plus" ■ 16,00 Ilona Christen: "Infarct la 30 de ani" ■ 17,00 Hans Meiser "Prea gras, prea slab - și bărbații au probleme" ■ 18,00 Jeopardy! ■ 18,30 Printre noi ■ 19,00 Bogat si frumos (r) ■ 19,30 Exploziv-telegraf. Boulevard-News prezentat de Frauke Ludowig ■ 19,45 RTL-actualități. Știri, sport, meteo ■ 20,10 Exploziv magazin. Moderator Barbara Eligmann ■ 20,40 Timpuri bune, timpuri rele ■ 21,15 Dr. Stefan Frank - medicul în care femeile au încredere: "Un sfîrșit poate fi un nou început" (episod-pilot) cu Sigmar Solbach și Christiane Brammer ■ 23,15 Santinela: "Cartea roșie" ■ 0,15 Gottschalk. Late Night Show cu Thomas Gottschalk ■ 1,00 RTL-jurnal de noapte cu Heiner Bremer ■ 1,30 RTL-show de noapte cu Thomas Koschwitz ■ 2,30 Kojak (r) ■ 3,20 Pasiunea ei e crima (r) ■ 4,10 Ilona Christen (r) ■ 5,05 Hans Meiser (r) ■ 5,55 Exploziv magazin (r) ■ 6,15 Exploziv-telegraf (r).

PRO 7

7,15 Desene animate ■ 8,40 Familia Walton (s) ■ 9,40 Petrocelli (s.p.) ■ 10,40 Ilustrate franțuzești (f.a., SUA/Ger./Fr, 1979) ■ 12,30 Un cuplu ciudat (s.) ■ 13,00 Cei doi Hart (s.p.) ■ 14,00 Îngerii lui Charlie (s) ■ 15,00 Arabella Kiesbauer (show) ■ 16,00 Familia Colby (s) ■ 16,55 L.A. Law (s.) ■ 18,00 Desene animate ■ 19,25 Rock 'n Roll Daddy (s.) ■ 19,55 Roseanne (s) ■ 20,25 Alf (s) ■ 21,15 Întoarcerea spionilor (co, SUA, 1993), cu B. Cosby ■ 23,10 Fugi Tigrule, fugi! (f.a, SUA, 1989) ■ 1,10 Reporterii (s./r) ■ 2,05 L.A. Law (s/r) ■ 3,15 Războiul lumilor (s/r) ■ 4,15 Reluări.

MTV

7,00 Matinal, cu Maria ■ 8,30 Dans în aer liber, cu Eric ■ 11,00 Ingo, cu mix-ul dimineții ■ 13,00 Muzică soul, cu Lisa l'Anson ■ 14,00 Mari hituri ■ 15,00 Mix-ul dupăamiezii ■ 17,00 Sport la MTV, cu D. Cortese ■ 17,30 Coca Cola Report ■ 17,45 Noutăți cinematografice ■ 18,00 Știrile zilei ■ 18,15 3 din 1 ■ 18,30 Dial MTV, cu Enrico ■ 19,00 Muzică non-stop, cu Marijne ■ 20,00 Pulsul modei ■ 21,00 Mari hituri ■ 22,00 Most Wanted, cu Ray Cokes și echipa sa ■ 23,30 Beavis & Butt-head (d.a.) ■ 0,00 Coca Cola Report ■ 1,00 Sfîrșitul? cu Davina & Hugo ■ 3,00 Muzică soul ■ 4,00 Dans în aer liber.

EUROSPORT

9,30 Călărie. Cupa Mondială la sărituri de la Bologna (r) ■ 10,30 Tenis. Euroclasamente ■ 11,30 Magazin Olimpic ■ 12,00 Dansuri sportive ■ 13,00 Magazinul internațional al sporturilor cu motor ■ 14,00 Snooker. Liga Europeană ■ 16,00 Tenis. Magazin ATP ■ 16,30 Călărie. Sărituri pe zăpadă, Skow - Kössen, Austria ■ 17,30 Eurofun. Magazin distractiv ■ 18,00 Snowboarding ■ 18,30 Wrestling. World Superstars ■ 19,30 Auto. Avanpremieră F 1 ■ 20,30 Buletin de știri 1 ■ 21,00 Arte marțiale. Open-ul SUA de la Toe Qwando ■ 22,00 Wrestling. World Superstars ■ 23,00 Fotbal. Cupa Cupelor & UEFA - Sferturi de finală ■ 0,30 Fotbal. Liga Campionilor - Sferturi de finală (înreg.).

TEATRU

■ La Teatrul "Luceafărul", astăzi, de la ora 11,30 și de la ora 13,00, Teatrul "Vasilache", din Botoșani va prezenta spectacolul "Fram ursul polar".

MUZEUL LITERATURII ROMÂNE

■ Muzeul Literaturii Române Iași organizează astăzi, ora 17,00, la Clubul cultural "Junimea" (Casa "V. Pogor"), Medalion "Radu Gyr - 90 de ani de la naștere". Invitați Valentin C. Neștian și Marius Lupu. De asemenea, va fi lansat volumul "Erou fără voie" de Petru Cimpoeșu (Editura "Plumb" Bacău). Prezintă Ioan Holban.

CINEMATOGRAFE

■ **Cinematograful "Victoria"** (tel. 112502) - 24.II.-2.III. 1995 - orele: 9;11,30;14;16,30;19; ***"Forrest Gump"***. Producție SUA, 1994. Dramă în regia lui Robertz Zemeckis. Cu Tom Hanks, Robin Wright, Sally Field, Gary Sinise. Film distins cu 3 Globuri de Aur 1995 și întrunind 13 nominalizări la premiile Oscar 1995. Premieră.

■ **Cinematograful "Republica"** (tel. 114327) - 24.II.-2.III.1995 - orele: 9;11,30;15; ***"Minciuni adevărate"***. Producție SUA, 1994. Comedie polițistă de James Cameron. În rolul principal: Arnold Schwarzenegger; 24.II-2.III.1995, ora 18,00 ***"Regina Margot"***. Producție Franța, 1994. Frescă istorică după un roman de Alexandre Dumas. Regia Patrice Chereau. În rolul titular: Isabelle Adjani. Premiul special al juriului și premiul pentru cea mai bună actriță în rol secundar (Virna Lisi), Cannes, 1994. 12 nominalizări la premiul Oscar, 1995. Premieră.

■ **Cinematograful "Copou"** (tel. 145738) - 24.II.-2.III.1995 - orele: 9;11;13;15;17;19 ***"Rîul ucigaș"***. Producție SUA, 1994. Thriller cu Meryl Streep. (Luni și marți) 27 și 30.II.1995, ora 19,00 Ecran-club. Ciclul "Mari actori" Grigore Vasiliu Birlic (90 ani de la naștere; 25 ani de la moarte) în ***"Telegrame"***. Producție România, 1959. După schița lui I.L. Caragiale. Regia: Gheorghe Naghi și Aurel Miheles.

■ **Cinematograful "Dacia"** (tel. 164740) 25.II.-2.III.1995 - orele: 9;11 ***"Miracolul de pe strada 34"***. Producție SUA, 1994. Comedie cu Richard Attenborough. Orele 13; 15; 17; 19 ***"Crazy Hong Kong"***. Producție SUA 1994. Comedie.

■ Videoteca - Sala mică a cinematografului "Republica" - Orele 10,00; 12,00; 14,00; 16,00; 18,00; 20,00.

☎ TELEFOANE UTILE

- ☎ **SALVARE: 961**
- ☎ **POMPIERI: 981**
- ☎ **POLIȚIE:**
  Inspectoratul Județean Centrala 140720; Dispecerat 146666; Municipiu Centrala 140020 Dispecerat 146840/955 Ofițer de serviciu 146850; Serviciul Circulație - 140070.
- ☎ **SERVICII MEDICALE MOBILE (asistență medicală de urgență la domiciliu): 113130/569, zilnic între orele 7,00-23,00**
- ☎ **AGENȚIA C.F.R.: 147673**
- ☎ **INFORMAȚII GARĂ: 146333**
- ☎ **AUTOGARĂ: 146587**
- ☎ **TAXICOM, dispecerat: 953, 146593**
- ☎ **AGENȚIA TAROM: 115239**
- ☎ **INFORMAȚII AEROPORT: 178126**
- ☎ **STAȚII PECO: Baș Ceauș - 176865; Aurel Vlaicu - 175872; Bucium - 132891; Crișan - 112182; Păcurari - 164142; Sărărie - 147480.**
- ☎ **A.C.R. - informații utile: 112345, 130177.**
- ☎ **DISPECERATE: R.A. Gaz-Metan - 141737; R.A. Apă-Canal - 142451; Renel - 147070, deranjamente - 147070; Termoficare - 141956; R.A. Locuința - 112434; Telefoane - Deranjamente - 921; Protecția mediului - 147010.**
- ☎ **GARDA FINANCIARĂ: 114065, 112427.**
- ☎ **ADMINISTRAȚIA FINANCIARĂ: 143030**
- ☎ **NOTARIAT: 147574**
- ☎ **TRIBUNAL: 146300**
- ☎ **PROCURATURĂ: 212566**
- ☎ **CAMERA DE COMERȚ: 117757**
- ☎ **CENTRUL MILITAR JUDEȚEAN: 146370**
- ☎ **STATUL MAJOR JUDEȚEAN DE APĂRARE CIVILĂ: 147594**
- ☎ **HOTELURI: Moldova - 142225; Traian - 143330; Unirea - 142110; Continental - 114320; Sport - 137817.**
- ☎ **POLICLINICA CU PLATĂ: triaj informații - 117244**
- ☎ **OFICIUL JUDEȚEAN PENTRU PROTECȚIA CONSUMATORILOR: 145392.**

cotidian de informații
Monitorul
Str. Smîrdan nr. 5 ■ Tel. 17.25.57
(centrala) ■ Fax 14.45.77
■ Publicitate tel./fax 14.47.76

■ **REDACTOR ȘEF - Dan Radu**
■ **REDACTOR ȘEF ADJUNCT - Ovidiu Șimonca**
■ **SECRETARIAT GENERAL DE REDACȚIE - Eugen Leonte, Marius Cristian (int. 21)**

ȘEFI DEPARTAMENTE:
■ **Eveniment local: Toni Hrițac** (int. 14)
■ **Investigații: Vali Știrbu** (int. 14)
■ **Eveniment național și internațional: Cristian Racu** (int. 19)
■ **Economic: Costel Stroescu** (int. 24)
■ **Cultură: Dorin Popa** (int. 19)
■ **Sport: Nicolae Grecu** (int. 17)
■ **Redactor de serviciu: Constantin Iurașcu** (int. 20)
■ **Fotoreporter:** Constantin Plop
■ **Grafică:** Lucian Amarii, Daniel Melinte
■ **Publicitate: Cristina Labonțu** (int. 18, fax 144776)
■ **Difuzare: Mihai Tudose** (int. 15)
■ **Contabilitate: Antoneta Filip** (int. 13)

NORD-EST PRESS
- agenție de presă -
Str. Smîrdan nr. 5 ■ Tel. 17.25.57
(centrala) ■ Tel/Fax 27.04.13
■ **EDITOR: Mona Dîrțu**

EDITOR
NORD-EST
Str. Smîrdan nr. 5 ■ Tel. 17.25.57
■ Fax 14.45.77

Director general:
ALEXANDRU LĂZESCU
Director editor:
FLORIN ZAMFIRESCU
Director de marketing:
CEZAR CALUSCHI
Director executiv:
GABRIEL RUSU

ABONAMENTELE se pot face la orice Oficiu Poștal din țară. MONITORUL figurează în catalogul Presei interne la poziția 838.

TIPAR OFFSET: MULTIPRINT, Iași str. Sf. Lazăr nr. 49

MONITORUL EXTERN

După o lună de criză guvernamentală

Seimul polonez îl votează pe Oleksy în funcția de prim ministru

Camera inferioară a Parlamentului polonez, Seimul, a votat ieri în favoarea înlocuirii premierului Waldemar Pawlak cu Jozef Oleksy, aprobînd moțiunea de neîncredere în fostul cabinet cu 285 de voturi pentru, cinci împotrivă și 127 de abțineri, informează Reuter. Moțiunea a fost introdusă de coaliția de stînga aflată la guvernare, formată din Alianța Democratică de Stînga a lui Oleksy și Partidul Țărănesc al lui Pawlak, în urma unui acut conflict iscat între fostul premier și președintele Lech Walesa. Oleksy, în vîrstă de 48 de ani, fost lider comunist, a fost candidatul de compromis al coaliției guvernamentale față de cererile președintelui. După votul parlamentului, el a declarat că se așteaptă ca președintele Walesa să-i recunoască imediat investitura.

Pe măsura dezvoltării economiei naționale

Piața neagră a Ungariei realizează 23-26% din PIB

Producția pieței negre ungare reprezintă 23-26% din produsul intern brut, a declarat marți directorul Institutului pentru Cercetări Economice și Sociale, citat de Reuter. Datele au fost extrapolate dintr-un studiu realizat în 1992, a afirmat Ildiko Ekes. Produsul intern brut al Ungariei a fost estimat, pentru 1994, la 42 miliarde dolari. Piața neagră a jucat un rol important în Ungaria, după înlăturarea comunismului, iar taxele ridicate și birocrația, neobișnuită cu tranzacțiile libere, au încurajat extinderea acesteia. Piața neagră constă în tranzacțiile cu droguri și prostituție, pînă la evaziunea fiscală. Lajos Bokroș, care a devenit ieri ministru de Finanțe, a făcut din lupta pentru combaterea pieței negre un element cheie al programului său. Ekes a avertizat la rîndul său că dimensiunile pieței negre fac ca politica monetară și fiscală să fie dificil de controlat.

Un nou focar de conflicte

Turcia a masat trupe la granița cu Irakul

Un grup irakian de opoziție a anunțat marți că Turcia a concentrat circa 20.000 de militari, sprijiniți de tancuri și artilerie grea, la granița irakiană, informează Reuter. Sursa acestei informații, Congresul Național Irakian (CNI), a precizat că principala concentrare de trupe turcești a fost observată în orașul Zakho, din imediata apropiere a frontierei comune, locul unde 76 de persoane și-au pierdut viața luni, în urma exploziei unei bombe. Într-un comunicat dat publicității la Londra, CNI este de părere că manevrele trupelor turcești sînt similare cu cele care au precedat ofensiva ordonată de Ankara, în 1992, împotriva kurzilor din nordul Irakului. Mass-media din Turcia a afirmat că atentatul terorist de luni, de la Zakho, a fost organizat de Partidul Muncitorilor din Kurdistan (PKK), formațiune cu baza în Irak și care militează pentru independența Kurdistanului turcesc. Avioanele turcești au bombardat marți pozițiile rebelilor kurzi din sud-estul țării. Acțiunea a avut drept obiectiv slăbirea rezistenței rebelilor, care de două zile se confruntă cu trupele guvernamentale în provincia Bitlis. În timpul luptelor, 14 rebeli kurzi și doi polițiști au fost uciși în provinciile Tunceli și Bingol.

Deși anul acesta nu au organizat manevre militare comune

SUA și Coreea de Sud ar putea respinge un eventual atac din partea Coreei comuniste

Statele Unite și Coreea de Sud ar putea respinge un eventual atac nord-coreean, însă costul unei astfel de operațiuni ar fi deosebit de ridicat, a apreciat marți generalul Gary Luck, comandantul forțelor americane din Coreea de Sud, citat de Reuter. "Acum, ca și în trecut, forțele de apărare americano-sud-coreene pot face oricînd față unei ofensive militare sau acțiunilor teroriste declanșate de Coreea comunistă", a declarat Luck în fața Comitetului pentru Securitate Națională al Camerei Reprezentanților. "Deși programul nuclear al Phenianului este oficial blocat, această țară reprezintă în continuare un real pericol, ținînd seama de faptul că efectivele sale militare numără un milion de persoane, dintre care 65-70% sînt comasate în zona demilitarizată care separă cele două state coreene", a mai adăugat Gary Luck.

În fotografie, cea mai fortificată graniță din lume, care desparte Coreea de Sud de cea de Nord.

În opinia electoratului ceh

Actualul guvern de la Praga nu este mai bun decît precedentul

■ *cu toate acestea, președintele Vaclav Havel este considerat, în continuare, "o autoritate morală"*

O mare parte a electoratului ceh apreciază că, din punct de vedere moral, actualul guvern, de dreapta, nu este mai bun decît cel din timpul regimului comunist, informează un sondaj de opinie dat publicității marți și citat de Reuter. Rezultatul sondajului este cu atît mai surprinzător cu cît cabinetul lui Vaclav Klaus a înregistrat o serie de succese deosebit de importante în privința reformei economice. Studiul, efectuat la începutul lunii februarie, pe un eșantion de 1617 persoane, relevă faptul că 53,4% dintre cei chestionați consideră că executivul ceh nu are un nivel moral mai ridicat decît cel din perioada anterioară "revoluției de catifea". 46,6% dintre subiecți au indicat că echipa condusă de Vaclav Klaus este cu mult mai morală decît precedenta. Sondajul a fost întreprins după ce guvernul ceh a fost afectat de o serie întreagă de scandaluri și de acuzații de corupție. Un alt studiu, efectuat în aceeași perioadă, demonstrează însă că președintele țării, Vaclav Havel, este considerat de cea mai mare parte a electoratului "o autoritate morală", opinie împărtășită de 75% dintre cei chestionați. În ceea ce-l privește pe premierul Vaclav Klaus, cota popularității sale este de 54%, cu 10 procente mai puțin decît indicau sondajele efectuate în luna octombrie a anului trecut.

Operațiunile trupelor federale din Cecenia au costat pînă acum aproximativ cinci miliarde dolari, reprezentînd estimativ 2,5 la sută din produsul global intern al Rusiei - a declarat directorul Institutului de analize economice, Andrei Ilarionov, explicînd că aceste date au fost întocmite fără a lua în calcul fondurile necesare refacerii economiei cecene. Fiodor Ladîghin, șeful Direcției centrale de contrainformații, a făcut cunoscut că în urma operațiunii din Cecenia au fost scoși din luptă peste 7.000 de combatanți, Dudaev pierzînd majoritatea tehnicii de luptă. De asemenea, a precizat Ladîghin citat de Radio Rossia, "regimul lui Dudaev a fost înfrînt definitiv, liderul cecen mai avînd la dispoziție doar aproximativ 14.000 de combatanți, din care 5.000 mercenari".

Sîrbii bosniaci continuă seria epurărilor etnice

■ *în acest timp, țările Grupului de Contact vor face o ofertă "finală" Serbiei*

Trupele sîrbilor bosniaci din Banja Luka l-au reținut pe directorul organizației musulmane de caritate Merhamet și i-au expulzat pe oficialii ONU care inspectau situația drepturilor omului în regiune, au anunțat marți surse ale Națiunilor Unite citate de Reuter. Această acțiune, precum și reținerea, la Prijedor, a unui alt lider al organizației Merhamet demonstrează că sîrbii bosniaci continuă expulzările pe criterii etnice. Arestarea celor doi responsabili a urmat declanșării campaniei de teroare împotriva tuturor celor care aparțineau unei alte etnii decît celei sîrbești. Potrivit relatărilor unui purtător de cuvînt al Înaltului Comisariat ONU pentru Refugiați, campania a inclus agresarea și jefuirea civililor, avînd drept principal obiectiv expulzarea acestora din zonă.

Deveniți stăpîni pe un sat din regiunea Bihac, sîrbii bosniaci își prezintă trofeul

Pe de altă parte, țările Grupului de Contact vor încerca, în cursul acestei săptămîni, să pună la punct un pachet "final" de măsuri de ridicare a sancțiunilor, în scopul cîștigării cooperării președintelui sîrb Slobodan Miloșevici la efortul de salvgardare a păcii în conflictul armat din Bosnia, au anunțat marți oficiali americani, citați de Reuter. O întîlnire programată astăzi, la Paris, a țărilor din Grupul de Contact a fost descrisă de oficialii americani drept "decisivă" în acest sens.

Oficiali britanici, francezi și germani ai Grupului de Contact s-au întîlnit ieri cu președintele Miloșevici, în încercarea de diminuare a diferendelor privind o posibilă ridicare a sancțiunilor împotriva Serbiei, înaintea întîlnirii de la Paris. ***Occidentul solicită recunoașterea de către Serbia a Bosniei și Croației între granițele lor actuale, măsuri mai ferme de închidere a graniței dintre Serbia și Bosnia, precum și o promisiune a președintelui Miloșevici că nu-i va ajuta pe sîrbii din Croația în cursul unei eventuale re-escaladări a conflictului lor cu Zagrebul.***

Rusia și disputele teritoriale

Andrei Kozîrev vizitează China și Japonia

■ *pînă acum, Rusia a respins retrocedarea Kurilelor Japoniei*

Ministrul de Externe al Rusiei, Andrei Kozîrev, a părăsit Moscova, urmînd să întreprindă vizite în China și Japonia. Pe agenda convorbirilor oficiale, un loc important îl vor ocupa disputele teritoriale pe care Rusia le are cu fiecare dintre cele două țări. Corespondentul postului de radio BBC transmite din Moscova că, în opinia sa, ***Andrei Kozîrev va liniști China, recomandîndu-i să ignore unele declarații recente semnalate la Moscova***, conform cărora această țară ar trebui să retrocedeze Rusiei o parte din teritoriul său. Cu Japonia, însă, problema este ceva mai încîlcită, întrucît Moscova a respins, cel puțin pînă acum, cererea Japoniei de retrocedare a patru insule pe care Rusia și le-a adjudecat la sfîrșitul celui de-al doilea război mondial.

Scandal la cel mai înalt nivel în Belgia

Unul din foștii subalterni ai lui Willy Claes a fost arestat

Poliția belgiană l-a arestat pe unul din foștii subalterni ai ***actualului Secretar general NATO, Willy Claes (foto)***, în legătură cu un scandal politic de corupție, care implică firma italiană producătoare de armament ***"Agusta"***, a anunțat marți postul de radio belgian, preluat de Reuter. Johan Delanghe, șef de cabinet al lui Claes pe vremea cînd acesta deținea funcția de ministru al Economiei belgiene, în 1988, a fost arestat după chestionarea sa de către un magistrat care investighează acuzațiile potrivit cărora ***"Agusta" ar fi oferit "daruri" Partidului Socialist Flamand,*** în 1989, după ce și-a adjudecat un contract privind vînzarea de elicoptere. Firma italiană a respins aceste acuzații. Un oficial al Curții din Liege, unde are loc investigația, a refuzat să confirme arestarea lui Delanghe, în prezent Secretar general al Departamentului Economic al Guvernului regional flamand. Alte patru persoane sînt în prezent deținute în legătură cu această anchetă. Una din ele, Etienne Mange, fost trezorier al partidului, a admis că a primit "daruri" din partea firmei "Agusta". El a mai spus că i-a informat de "ofertă" pe ministrul de Externe, Frank Van den Brouke, și pe președintele partidului, Louis Tobback, care l-au sfătuit să refuze. Claes și Van den Brouke au fost chetionați de autoritățile judiciare luni, la cererea expresă a lui Claes.

Misiunea umanitară din Somalia s-a încheiat

Jefuitorii iau locul militarilor ONU

■ *cotidianul "The Financial Times" scrie că retragerea trupelor ONU încununează una dintre cele mai deplorabile operațiuni de menținere a păcii*

În Somalia, au demarat ieri operațiile de evacuare a forțelor ONU de menținere a păcii, sub o puternică pază asigurată de pușcașii marini americani și italieni. În timp ce ultimele trupe ale Națiunilor Unite sînt evacuate din Somalia, ***cei aproximativ 1.500 de militari pakistanezi și-au încheiat retragerea de pe aeroportul din Mogadiscio.*** La cîteva minute după plecarea acestora, ***sute de persoane au dat năvală în interiorul aeroportului începînd să jefuiască.*** Au existat unele schimburi de focuri între grupările rivale, dar nu s-a anunțat existența vreunor victime. Comandantul operațiunii de evacuare a chemat un elicopter de asalt pentru a-și proteja militarii.

Mai multe ziare britanice de ieri trec în revistă dosarul misiunii Națiunilor Unite în Somalia. Cotidianul "The Financial Times" afirmă că actuala retragere a trupelor ONU din Somalia încununează una dintre cele mai deplorabile operațiuni de menținere a păcii și va umbri operațiunile similare din viitor. "The Daily Telegraph" relatează că numeroși somalezi sînt de părere că Națiunile Unite au jucat un rol important în reorganizarea unor servicii vitale, care fuseseră distruse în urma războiului, dar, remarcă "The Daily Telegraph", "treaba a rămas neterminată".

Centrul pentru instruire în informatică
Str. Golia nr. 14, telefon 115944
Organizează cursuri de instruire în utilizarea calculatoarelor personale (PC)
- → formare operatori PC
- → programare PC (limbaj C, PASCAL, d'BASE)
- → programare FOXPRO
- → proiectare utilizînd PC (AUTOCAD)
- → tehnoredactare
- → utilizare PC în activități de secretariat

Înscrieri și detalii suplimentare la sediul firmei.

I.I.R.U.C. S.A.
Sucursala 35 Moldova
Str. G. Muzicescu nr. 10 Tel./fax 032/144745
E-mail: iași@iași.iiruc.ro
OFERTĂ SPECIALĂ
IMPRIMANTE EPSON
- ● gamă completă
- ● prețuri minime
- ● garanție 12 luni
- ● consumabile
- ● service în garanție și post garanție

● LX 300 (A4)	241$
● LX 1050 (A3)	419$
● FX 1170 (A3)	559$
● LQ 1070 (A3)	720$
● STYLUS 800 + (A4)	453$
● STYLUS COLOR	974$
● EPL 3000	940$

Societatea noastră vă poate oferi toată gama de calculatoare AT (386/486/Pentium) în orice configurație dorită. Relații suplimentare la tel. 032/144745, 147359, sau la sediul nostru din Iași, str. Gv. Muzicescu nr. 10.

Societatea de Servicii Informatice
SINTA S.A. Iași
oferă prin magazinele sale:
- ☑ HÎRTIE CALCULATOR (import Germania)
  - A3 (380 mm) - 1 ex.
  - A3 - 2 ex. (autocopiativă)
  - A4 - 1 ex. (LA NUMAI 12 LEI/PAGINA CU TVA INCLUS)
- ☑ HÎRTIE COPIATOR
  - Rank Xerox (Anglia)
  - Report
- ☑ DISKETE - TDK, 3M, VERBATIM - 3,5" și 5,25"
- ☑ FILTRE ECRAN
- ☑ ROLE FAX ȘI ROLE CASĂ DE MARCAT
- ☑ RIBOANE PENTRU TOATE TIPURILE DE IMPRIMANTE
- ☑ MEMORII (SIMM) DE 1Mb
- ☑ PLĂCI DE BAZĂ - 286, 386, 486 etc.
- ☑ REVISTE ȘI CĂRȚI DE SPECIALITATE

Informații la sediul firmei.
Tel. magazin 127116 Cetrala 230077, 230080 Secretariat 230072

APELAȚI CU ÎNCREDERE LA SERVICIILE TAXIURILOR DE STAT
TAXICOM
Taxiurile noastre pot fi recunoscute cu ușurință datorită casetelor "MONITORUL" sau "Capital" pe care NUMAI NOI le avem.
OFERIM RAPIDITATE, CONFORT ȘI CELE MAI MICI PREȚURI PE KILOMETRU
550 LEI/km - tarif unic (zi, noapte)
S.C. TAXICOM S.A. IAȘI
asigură:
■ Spălarea autoturismelor ■ Servicii de reparații și deservire tehnică (schimbarea uleiului) ■ Vopsitorie totală sau parțială;
Tarifele avantajoase satisfac pretențiile dumneavoastră.
Tel. 953
sau 146593

SCHROTTER S.R.L. Iași va oferta:
firme luminoase
panouri publicitare
inscripționari autovehicule
cu material autocolant rezistent în mediu extern, prelucrarea grafică realizată pe calculator
Calitate europeană
PUBLICITATEA - o investiție necesară!
Hotel UNIREA, camera 1212, tel. 113130

COMPANIA PENTRU CONSTRUCȚII
ALEX S.R.L.
Str. Uzinei nr. 47 A, Iași
angajează
ZIDARI
categoriile II-VI.
Relații la sediul din str. Uzinei nr. 47 A.
Telefon 116084, 147024.

SC INFOSTART SRL
Executăm rapid și ieftin
reparații și amenajări interioare
pentru apartamente, birouri, spații locuibile.
Plata în rate, specialiști cu înaltă calificare, materiale de import.
Sunați acum pentru programare la telefon
114086.

JOI
2 MARTIE 1995
Inclus în nr. 50 (1113)

monitorul
Sport

SECȚIUNEA B
SPORT,
PUBLICITATE,
DIVERTISMENT

FOTBAL - CUPA UEFA, SFERTURI DE FINALĂ, MANȘA I

Nantes - K.O. la Leverkusen

■ *Juve nu forțează* ■ *Victorie prin autogol la Roma*

Bayer Leverkusen - F.C. Nantes 5-1 (2-0)

■ **BAYER: Vollborn (min. 62, Heinen) - Lupescu -Wörns, Hapal (min. 87, Münch), Happe - - Lehnhoff, Scholz, Schuster, P. Sergio - Kirsten, Völler.**

■ **NANTES: Garcia - Guyot, Decroix, Karembeu, Capron, Pignol - Ferri, Makelele (min. 80, Le Dizet), Pedros - Ouedec (min. 76, Ndoram), Loko.**

A condus: J. Coroado (Portugalia).

Nantezii au venit în Germania cu gînduri mari, dar, după nici 20 de minute, s-au trezit cu două goluri la pasiv, datorate unor mari greșeli defensive. Mai întîi, portarul Garcia este surprins de un șut pe jos de la 25 m, trimis de LEHNHOFF (min. 9). Apoi, în min. 18, Pignol degajează o minge de la marginea careului exact la KIRSTEN *(foto)*, care marchează nestingherit. Francezii au o bară, prin Ouedec, în min. 35.

După pauză, germanii au o perioadă încendiară între min. 55 și 58 (două bare, prin Völler și Kirsten!). În min. 63, nantezii înscriu din penalty, obținut și executat de OUEDEC (agățat în careu de către Wörns). În ciuda eliminării lui Ferri (min. 66), Loko (min. 77) ratează egalarea trăgînd, din poziție ideală, pe lîngă poartă. Două minute mai tîrziu, va fi 3-1, datorită frumoasei acțiuni individuale urmată de gol a lui PAULO SERGIO. Nantezii se prăbușesc și mai primesc două goluri, prin același PAULO SERGIO (min. 84) și KIRSTEN (min. 90). După acest ultim gol, la o altercație, Wörns și Pedros sînt eliminați de pe teren. Astfel încît, se pare, "cocoșul galic" își ia adio de la Cupa U.E.F.A., ediția 1994 -1995!

Excelentă evoluția, la gazde, a lui *Ionuț Lupescu*, pe post de libero. **(G.I. NICOLAE).**

Talcid
TSV
Bayer
04

Eintracht Frankfurt - Juventus Torino 1-1 (0-1)

■ **Eintracht: Köpke - Bindewald, Weber, Roth, Binz - Komljenovic, Bommer (min. 27 Flick), Dickhaut, Falkenmayer - Furtok, Okocha.**

■ **Juventus: Peruzzi - Porrini, Torricelli, Carrera, Kohler, Marrochi - Sousa, Deschamps, Del Piero (min. 46 Di Livio) - Vialli, Ravanelli.**

■ **A arbitrat Peter Mikelsen (Danemarca).**

Partida începe în nota de dominare a italienilor, care stăpînesc autoritari mijlocul terenului. Paradoxal, marile ocazii de gol aparțin gazdelor, Peruzzi respingînd excelent cu piciorul la șutul lui Furtok, iar ceva mai tîrziu Sousa blocîndu-l în ultimă instanță pe Binz (liber în careu). În minutul 37 iese la rampă genialul Vialli: acesta se demarchează, oprește pe piept centrarea lui Del Pierro și pasează cu călcîiul la MARROCHI, al cărui șut în colțul lung nu iartă: 0-1. Pînă la pauză mai notăm două ocazii mari ale germanilor, ratate de Furtok și Okocha.

În partea a doua a meciului, Juve încearcă să-și conserve avantajul, păstrînd mingea cît mai mult la mijlocul terenului. Köpke are două intervenții senzaționale la șuturile lui Vialli și Ravanelli, dar cum ocaziile ratate se răzbună, în min. 73 se produce egalarea: Weber pătrunde în careu, șutează de la 15 m, Peruzzi respinge pînă la FURTOK, care introduce balonul în poartă. Ultimul sfert de oră se joacă numai în terenul lui Eintracht, dar germanii ies cu fața curată, răspunzînd cu faulturi repetate la atacurile furioase ale torinezilor. Au primit cartonașe galbene: Dickhaut și Roth, respectiv, Torricelli, Porrini și Carrera (suspendat pentru retur). **(Ion C. TEODOR)**

Lazio Roma - Borussia Dortmund 1-0 (0-0)

■ **LAZIO: Marchegiani - Negro, Chamot, Di Matteo, Bergodi - Cravero, Rambaudi (min. 61 Casiraghi), Venturini, Winter - Boksic, Signori (min. 77 Bacci).**

■ **BORUSSIA: Klos - Schmidt, J. Cesar, Reuter, Tretshök - Freund, Zorc, Sammer, Möller - Chapuisat, Riedle.**

■ **A arbitrat** autoritar: **J. Willemberg (Olanda).**

Deși scorul nu o spune, jocul a fost deosebit de animat, cei aproximativ 50.000 de spectatori neavînd ce regreta. Cu toate acestea, fazele de poartă au fost destul de rare, jocul cantonîndu-se la mijlocul terenului. La discreția generală a romanilor, partida s-a remarcat îndeosebi prin numele prezente în teren și de o parte și de alta: internaționali italieni, germani, elvețieni, argentinieni etc. Stilurile diferite și contradictorii ale celor două echipe au creat faze spectaculoase, dar ineficiente. Italienii au forțat permanent apărarea adversă, avîndu-i în frunte pe Boksic și Signori, de altfel singurii care s-au apropiat de gol. Golul, căzut în min. 77, a fost surprinzător, poate și pentru că a fost un autogol. Creatorul fazei a fost Boksic, care a pasat înapoi către Chamot, centrarea acestuia adresată lui Signori l-a... speriat pe fundașul FREUND, care a trimis mingea în poartă. Ultimul minut de joc aduce în sfîrșit animație la poartă, dar Boksic ratează lamentabil, după o fază lucrată de brazilianul Julio Cesar. Scorul de doar 1-0 lasă astfel deschisă lupta pentru calificarea în sferturi. **(Silviu HOROBEȚ)**

Cupa Cupelor

Sub presiunea huliganilor

Club Bruges - Chelsea Londra 1-0 (0-0)

■ **Bruges: Verlinden - Medved, Okon, Renier, Borkelmans - Vermant, Van Der Elst (min. 80 De Brul), Staelens, Buelinckx - Verheyen, Eykelkamp.**

■ **Chelsea: Hitchcock - Clarke, Johnsen, Minto, Sinclair - Burley, Wise (min. 84 Rocastle), Peacock - Furlong, Stein, Spencer.**

A arbitrat: Sege Mummenthaler (Elveția).

Partida de la Bruges a fost dominată de evenimentele de dinainte și de după desfășurarea ei. Din nou, pseudofanii englezi, vestiții "hooligans", în număr de aproximativ 2000 și-au făcut de cap, deși este vorba de o formație mai puțin galonată - Chelsea.

Nu s-au petrecut incidente majore în timpul partidei. Înaintea meciului însă, un suporter a fost înjunghiat, fără urmări deosebite însă. Poliția belgiană a expulzat peste 500 de "hooligans". Singura tulburare din timpul partidei s-a produs în momentul în care belgienii au marcat: suporterii englezi s-au ridicat în picioare și au proferat amenințări. Partida, în sine, nu a avut valențe spectaculare deosebite, englezii mizînd prea mult pe un 0-0, vis spulberat în min. 82 de vîrful de atac belgian VERHEYEN.

Căpitanul echipei engleze, Dennis Wise, a promis că, în meciul retur de peste două săptămîni, formația sa va arăta ce poate: "Putem juca mai bine decît am făcut-o în seara aceasta". Referitor la golul înscris de Verheyen, Wise a spus: "Mingea s-a lovit de capul lui Fur (Furlong), dar nu sîntem dezamăgiți". **(M.U.)**

Astăzi e rîndul Cupei Cupelor

Mancini sau Drulovici?

■ *tot astăzi, Parma - Odense, în Cupa UEFA*

După ce marți s-a disputat partida Brugges - Chelsea, astăzi sînt programate celelalte trei întîlniri din sferturile de finală ale Cupei Cupelor. ***Derby-ul zilei se va disputa la Genova, între Sampdoria (cîștigătoare în 1990) și lidera campionatului portughez, F.C. Porto.*** Ambele echipe figurează în topul pretendentelor la cucerirea C2 în acest an și amîndouă sînt considerate specialiste ale Cupelor. Dacă gazdele se bazează pe ingeniozitatea căpitanului Mancini, pe tehnicitatea lui Mihailovici, pe spiritul de sacrificiu al bătăiosului Lombardo și - nu în ultimul rînd - pe marea experiență a portarului Zenga, portughezii se prezintă cu o trupă fără nume celebre (excepție făcînd, poate, goal-keeper-ul V. Baia, sîrbul Drulovici și Aloisio), dar deosebit de omogenă și dornică de afirmare. Antrenorul oaspeților, englezul Bobby Robson, apreciază că dacă formația sa va depăși pe Sampdoria, trofeul e ca și cîștigat. ***Partida va începe la ora 21,45 (ora Bucureștiului) și va fi transmisă pe canalul RTP.***

Deosebit de interesantă se anunță și întîlnirea de la Londra, între ***Arsenal*** (deținătoarea en-titre a trofeului) ***și echipa franceză Auxerre.*** Ambele team-uri traversează o perioadă mai dificilă în campionatele țărilor lor, așa încît întîlnirea din această seară rămîne una dintre ultimele prilejuri de reabilitare. E greu de crezut că englezii vor pierde pe teren propriu, dar e aproape imposibil de dat un pronostic în privința calificării. ***Meciul va începe la ora 22,00 și va putea fi urmărit pe canalul TF1.***

La Rotterdam, echipa locală Feyenoord primește replica spaniolilor de la Zaragoza. După ce au eliminat în turul precedent pe Werder Bremen, probabil că olandezilor nici obstacolul numit Zaragoza nu li se pare prea înalt, cu atît mai mult cu cît ibericii (care au eliminat și pe Gloria Bistrița) străbat o perioadă mai puțin fastă, marcată de numeroase accidentări și ghinioane de tot felul. ***Meciul va începe la ora 21,00 și va fi transmis pe canalul TVE.***

În fine, tot în această seară se dispută și ultimul sfert de finală din Cupa UEFA: ***A.C. Parma - B.K. Odense***. Favoriții partidei ***(ora 20,30 pe RAI UNO)*** sînt neîndoios jucătorii gazdă, dar ei nu trebuie să uite că și galonata Real Madrid a căzut toamna trecută în capcana daneză. **(Ion C. TEODOR)**

Roberto Mancini (în dreapta imaginii) va avea ingrata sarcină de a-l suplini pe Gullit în partida Sampdoria - Porto

Vacanța fotbalistică

F.C. Lynx - C.F.R. Pașcani 2-1

Ieri, fotbaliștii echipei F.C. Lynx, care nu au evoluat în șaisprezecimile Cupei României, au disputat o partidă amicală cu divizionara B, C.F.R. Pașcani. În urma unui joc echilibrat, au cîștigat cu 2-1, ambele goluri fiind înscrise de Căunei, singurul dintre titularii folosiți duminică care a întărit cea de a doua garnitură a teamului din Copou. De menționat că din min. 57, F.C. Lynx a evoluat în teren cu un om mai puțin, goal-keeper-ul Ciutacu, folosit în acest meci ca fundaș lateral, accidentîndu-se. Dar iată formula de echipă folosită de prof. Leonid Antohi și Mihai Dănilă: Năzăreanu - Voicu, Cristi Frunză, Codrin Paraschiv, Ciutacu - Botan, Țuțu, Alexa, Căunei - Pancu, Paulescu. **(L. CĂNĂNĂU)**

Fiii lui Dracula în Țara Fiordurilor

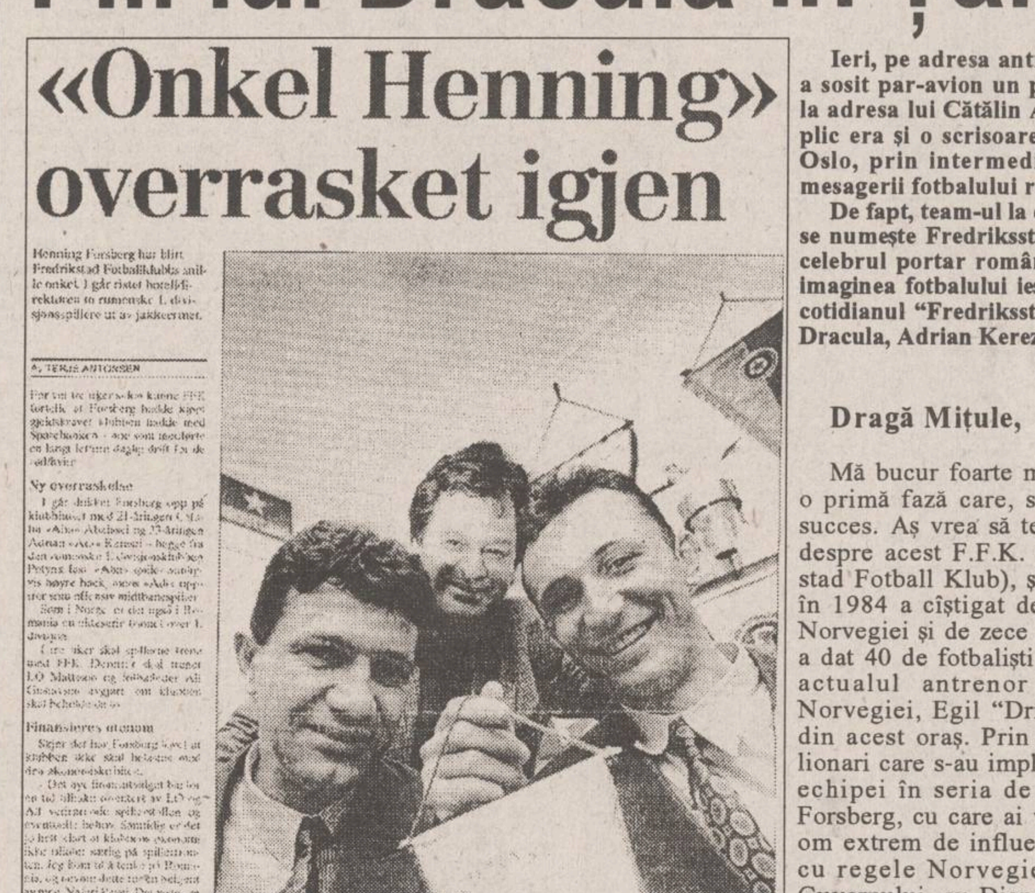

«Onkel Henning» overrasket igjen

Cei doi fotbaliști ieșeni, însoțiți de atotputenicul "Onkel Henning" Forsberg

Ieri, pe adresa antrenorului secund al echipei F.C. Lynx, prof. Mihai Dănilă, a sosit par-avion un plic imens din Oslo. Pe lîngă fotografii și articole elogioase la adresa lui Cătălin Abălașei și Adrian Kerezsy apărute în presa norvegiană, în plic era și o scrisoare (vezi mai jos) de la Valeriu Pavel, ex-ieșeanul stabilit la Oslo, prin intermediul căruia cei doi fotbaliști ieșeni au avut șansa de a fi mesagerii fotbalului românesc în Țara Fiordurilor.

De fapt, team-ul la care Kerezsy și Abălașei se pare că vor evolua din acest sezon se numește Fredriksstad Fotball Klub, echipă la care acum cinci ani a evoluat și celebrul portar român "Țețe" Moraru. Sugestiv și edificator în ceea ce privește imaginea fotbalului ieșean la Oslo este unul din titlurile de o șchioapă apărute în cotidianul "Fredriksstad Blad" cu privire la valoarea fotbaliștilor ieșeni: "Fiii lui Dracula, Adrian Kerezsy și Cătălin Abălașei, pe pămînt scandinav". (L.C.)

Dragă Mițule,

Mă bucur foarte mult că am reușit o primă fază care, se pare, va fi de succes. Aș vrea să te informez puțin despre acest F.F.K. (adică Fredriksstad Fotball Klub), și anume că pînă în 1984 a cîștigat de două ori Cupa Norvegiei și de zece ori campionatul, a dat 40 de fotbaliști la națională, iar actualul antrenor al naționalei Norvegiei, Egil "Drillo" Olsen este din acest oraș. Prin acești multimilionari care s-au implicat în revenirea echipei în seria de elită, Henning Forsberg, cu care ai vorbit tu este un om extrem de influent, fiind prieten cu regele Norvegiei, cu membrii Guvernului, cu Diana Ross, care are aici o vilă prin apropiere. Ce este cel mai important e faptul că e un om corect, lucru tipic în Scandinavia în general și în Norvegia în special. Eu am să folosesc toată puterea mea de persuasiune pentru a reuși să-l aducem și pe Ion Câmpeanu aici, astfel încît să facem fotbalul ieșean cunoscut prin aceste părți. Personal, apreciez că Iașul a fost dintotdeauna ocolit de protipendada fotbalului românesc și eu am să încerc să repar cît pot această nedreptate. Tot ceea ce am făcut pînă acum este un modest omagiu pentru întreaga ta carieră și pentru faptul că ești un om deosebit. Aș dori să știi că, deși destinul a fost nedrept cu noi, oamenii ca tine vor avea întotdeauna ultimul cuvînt. Te-aș ruga să aduci la cunoștință celor care se ocupă de partea administrativă a clubului, că se va face o evaluare corectă, iar eu voi priorita interesele tale și ale băieților, astfel încît să învățăm și noi din corectitudinea în afaceri a scandinavilor.

Cu afecțiune frățească,
Vali

PANORAMIC

Din cauza dificultăților economice

Mexicanii renunță la C.M. 2002

Mexicul a anunțat FIFA că își retrage candidatura pentru organizarea turneului final al Campionatului Mondial de fotbal din anul 2002, fără a preciza motivul acestei decizii. "Nu am fost prea surprinși. Avînd în vedere eforturile depuse de celelalte două candidate pentru a cîștiga, Mexicul nu avea șanse prea mari", a anunțat purtătoarea de cuvînt a FIFA. Această țară este confruntată în ultimul timp cu crize financiare și politice, care i-ar putea reduce șansele de a obține drepturile de organizare a CM. De altfel, președintele FIFA, Joao Havelange, a declarat că dorește ca ediția din 2002 a CM să se desfășoare în Asia, candidatele din această parte a lumii fiind Japonia și Coreea de Sud. Mexicul a mai găzduit două ediții ale turneului final al CM, în 1970 și 1986. Țara organizatoare a CM din 2002 va fi desemnată în luna iunie, anul viitor.

E bună berea bavareză

Papin nu vrea să plece de la München

Atacantul francez Jean-Pierre Papin (Bayern München) a dezmințit faptul că este în căutarea unui nou club. "Nu vreau să plec nicăieri. Am de gînd să îmi onorez contractul cu echipa germană pînă în 1996 și chiar pentru încă un an dacă voi semna un nou acord", a declarat Papin, 31 de ani. După o comportare neconvingătoare în formația bavareză la începutul sezonului, internaționalul francez a suferit mai multe accidentări la genunchi, fiind operat în timpul pauzei competiționale. El va fi din nou apt de joc la sfîrșitul lunii aprilie. "Mai am multe de realizat la München. Sînt convins că anul viitor voi avea mai multă șansă și atunci îl veți vedea pe adevăratul Papin". În cazul în care Bayern va renunța la serviciile sale, Jean-Pierre se va întoarce la Olympique Marseille, echipa la care s-a consacrat. "Marseille este ultima stație din cariera mea. Visul meu este să joc în națională la C.M. din 1998. După aceea voi deveni antrenorul unei echipe de tineret".

Tenis

Becker abandonează la Rotterdam

Germanul Boris Becker a abandonat în turneul de la Rotterdam, fără măcar să lovească mingea. El s-a prezentat pe teren declarînd că este accidentat la genunchi și, în consecință, declară forfait. Nr. 3 mondial trebuia să joace cu cehul Karol Kucera în primul tur al turneului. "Este o accidentare obișnuită la jucătorii profesioniști, mai ales la cei cu un program foarte încărcat. Este vorba de dureri la ambii genunchi. Probabil Boris Becker va trebui să se odihnească cîteva săptămîni", a declarat directorul turneului Wim Buitendijk. Rezultate din turul I: Evgheni Kafelnikov (Rusia) - Danny Sapsford (Marea Britanie) 6-1, 7-6; Mats Wilander (Suedia) - Daniel Vacek (Cehia) 6-4, 6-4; Andrei Olhovski (Rusia) - Jeremy Bates (Marea Britanie) 6-3, 6-4; Martin Damm (Cehia) - Jakob Hlasek (Elveția) 6-2, 6-7, 7-6; Alexander Volkov (Rusia) - Karel Novacek (Cehia) 6-7 (4/7), 6-4, 6-2.

■ În turneul feminin "Evert Cup" (430.000 dolari premii) de la Indian Wells, Elena Lihovțeva, în vîrstă de 19 ani, a dispus de Amy Frazier, furnizînd o mare surpriză. Cotată a 48-a în clasamentul WTA, Lihovțeva a trecut de nr. 13 mondial, la capătul unei partide în care s-a impus în primul set la tie-break, după o revenire de la 1-3 la ghemuri. "Acest meci a fost unul dintre cele mai bune pe care le-am făcut în ultima vreme" avea să declarare Lihovțeva după victorie. Alte rezultate din turul I: Naoko Sawamatsu (Japonia) - Shaun Stafford (SUA) 6-7, 6-1, 6-2; Mary Joe Fernandez (SUA) - Sandraq Cacic (SUA) 6-4, 6-0; Patty Fendick (SUA) - Ginger Helgeson Nielsen (SUA) 7-6, 6-3; Tami Whitlinger Jones (SUA) - Nana Miyagi (Japonia) 6-3, 2-6, 6-1; Rachael McQuillian (Australia) - Marianne Werdel Whitmeyer (SUA) 7-5, 2-6,6-3.

De-ale chinezilor

Ma Junren sună din corn

Antrenorul chinez Ma Junren dorește să reînceapă pregătirile cu o nouă echipă de șapte atlete tinere. Din vechea "armată" a mai rămas doar recordmana mondială la 1.500 m, Qu Yunxia, singura care nu și-a părăsit antrenorul după ce echipa s-a destrămat anul trecut. Deși a suferit o operație și a trecut printr-un accident de mașină după moartea tatălui său, antrenorul chinez "se află într-o stare foarte bună", anunță publicația "Xinmin Wanbao". Noua echipă a lui Ma va fi în concurență cu restul atletelor care au format "armata" și cu antrenoarea secundă, Wang Junxia, deținătoarea recordurilor mondiale la 10.000 și 3.000 m. "Două membre ale echipei sînt chiar mai bune decît era Wang Junxia la început", anunță aceeași publicație, citînd un oficial sportiv.

Schi

Annelise se retrage

Schioarea neo-zeelandeză Annelise Coberger a decis să se retragă din "Circul Alb" la sfîrșitul acestui sezon al Cupei Mondiale. Vicecampioană olimpică în 1992 la Albertville în proba de slalom special, Coberger, 23 de ani, își dorește și altceva de la viață: "După 12 ani fără vacanță de vară, fără vacanță de Crăciun, am decis că este timpul să fac și altceva în viață. Nu m-am simțit bine departe de casă", a declarat Annelise, care se antrenează în Austria. Cea mai bună performanță din acest sezon a schioarei neo-zeelandeze a fost locul 5 în proba de slalom special de la Sestriere, Italia. Întrebată ce crede despre retragerea sa, Coberger a declarat: "Este o decizie importantă, dar știu că este corectă pentru că mă simt foarte bine".

COMPANIA DE TURISM
NET

Odihnă și tratament în toate stațiunile din țară
Excursii TURCIA - 4.03, 14.03
POLONIA - 3.03 - 55.000 lei

EGIPT - Cairo, Croazieră pe Nil și Egicro, CIPRU - Protaros, THAILANDA - Bangkok, CHINA - Beijing, FRANȚA - Paris, ANGLIA - Londra, ISRAEL, SUA, SPANIA
- transport cu avionul

Ofertă specială
"PRIMĂVARĂ GRECEASCĂ" - 105$ plus 178.000 lei
"PRIMĂVARĂ LA ATHENA" - 119$ plus 157.000 lei

net

Informații și înscrieri:
IAȘI - Casa Modei - mezanin.
Telefon 032-117596.
PIATRA NEAMȚ - Tel. 033-631536.
TÎRGU FRUMOS - Tel. 032-712408.

KLM
AGENT

AGENDA OMULUI DE AFACERI

PC - AMI
- CALCULATOARE
- IMPRIMANTE
- SOFTWARE
  - contabilitate
  - proiectare construcții
- SERVICE SISTEME DE CALCUL

B-dul Copou nr. 4, tel. 032/144718, 211745

Agenția de Publicitate NORD-EST BB/AC
oferă servicii moderne și profesionale în domeniul expozițional:
- reprezentare la tîrguri și expoziții;
- calendare expoziționale trimestriale (interne și externe)
- studii de marketing.

Str. Smîrdan nr. 5, cam. 7, telefon 172557/16; fax 144577
sau Str. Florilor nr. 2, telefon/fax 211727

FOOD-LAND S.R.L.
depozit en gros pentru produse alimentare, băuturi, cosmetice
Complexul Super Copou, intrarea din spate
Telefon 252914, 157034; Fax 131667
Contact: Anton Zaarour, director

EUROBIT S.R.L.
tehnică de calcul
programe
balanță, gestoc, facturare, mijloace fixe, salarii
Str. Anastasie Panu 36, bl. 1B,
telefon 032/211494, 231288, 113130/965

CANEL S.R.L.
- sisteme de radiocomunicații MOTOROLA și KENWOOD
- microproducție și SERVICE echipamente electronice
- sisteme de alarmă

Iași, C.I. Brătianu nr. 22
Tel./Fax: 032-114821

S.C. ANDA-FARM S.R.L.
- preparate dietetice Remedia (6 sortimente) pentru copii;
- lapte praf Bambino 2 (pentru sugari peste 4 luni), Robebi, Morinaga;
- produse cosmetice pentru copii.

Șos. Păcurari, vis-a-vis de stația Peco Păcurari
Telefon 252254

PETRA SRL
produce
- tranformatoare toroidale de rețea în gama 15VA - 1000VA

comercializează
- lămpi cu halogen 20 W, 35 W, 50 W
- becuri cu halogen 20 W, 35 W, 50 W
- proiectoare cu halogen 100 W, 300 W, 500 W
- aparatură de sonorizare și lumină pentru baruri, discoteci

str. Împăcării nr. 27, tel. 125808, fax 221281

IRITEX S.R.L.
execută lucrări de strungărie și mecanică după proiect propriu sau al clientului:
- prototipuri ale inventatorilor
- îmbunătățiri la utilajele existente
- mașini de tricotat ciorapi
- mașini de matlasat etc.

Str. Ciurchi nr. 47, telefon 144102

SC "Q" SRL
distribuitor, service, case de marcat, copiatoare, birotică
producător echipamente electrotehnice
Str. Codrescu nr. 6, tel./fax 032/115690
Contact: ing. Dumitru Cuciureanu, director

S.C COMPANIA R&S S.R.L.
vă oferă următoarele servicii:
- proiectare - montaj - reparații - întreținere mecanisme și instalații de ridicat, instalații electrice, sanitare și termice
- întocmește documentații în vederea obținerii autorizațiilor de efectuare a lucrărilor aflate sub incidența I.S.C.I.R.
- consultații tehnice în domeniul energetic, electric și termotehnic

Șos. Nicolina nr. 80, tel. 125371, fax 114324

TUDOR MAGNUM PLUS SRL
comercializează
toate modelele și mărimile de nasturi și fermoare, mătăsuri, elastic, fișuri, ață de cusut, tercoturi colorate, șifon alb
Str. Sf. Lazăr nr. 4A (lîngă BANKCOOP Iași)
Contact: Mariana Varvara, director

NEST SRL
distribuie
ceasuri elvețiene originale
Str. Florilor nr. 2, tel. 213525

VÎNZĂRI

SC TITI-FRIG SRL vinde **mașină de fabricat și distribuit înghețată DDR cu cap dublu.** Preț convenabil. Telefon 142110/514, orele 8,00-16,00, 111715, după ora 16.

Vînd storcător fructe, legume, nou, preț convenabil. Telefon 163829.

Vînd robot bucătărie ROSTOK - nou. Cuprinde storcător fructe, legume, tocător carne, mixer, rîșniță cafea, preț fix 120 mii lei. Telefon 163829.

UNIVERSAL RX
oferă din stoc:
DISCHETE
3M
și foi adezive pentru notițe
POST IT
Vă așteptăm zilnic la sediul nostru din str. G. Ureche nr. 3.
Tel./fax 112058.

Un cadou deosebit celor dragi, de la magazinul ANDONA
(Stația tramvai Spitalul "Parhon")
- porțelanuri și servicii Dorohoi
- casete audio înregistrate
- baterii, acumulatoare Varta
- produsele editurii Institutului European. De asemeni, puteți face dedicații gratuite pentru RTV Europa Nova.

NOU!
Felicitări deosebite pentru 1 Martie și 8 Martie și invitații nescrise pentru nuntă, din import.

SC COM-CISA SRL Iași vinde zahăr import Moldova, din depozit, orice cantitate. Informații la telefon 220405

Vînd var pastă, vechi și **mortar** non-stop. Șos. Bucium - Tomești lîngă serele Vlădiceni.

Vînd rochie mireasă, mărimea 44-46. Telefon 136744, după ora 18,00.

■ **Vînd aspirator Raketa 12 B, nou, 400 W putere. Preț fix 65.000 lei. Relații la telefon 252975. (40477)**

■ Vînd ciobănesc german (2 luni). B-dul Tudor Vladimirescu, cămin T7, camera 213. (40897)

■ Vînd jambiere adolescente, negre sau alte culori, producător. Telefon 146044. (42112)

■ **S.C. MONDEX S.R.L. vinde: mașini tricotat rectilinie - Singer (Germania), finețea 10 (automate cu cartelă); mașini tricotat V.K.T.M. semiautomate, finețea 8 - rectilinie; mașini de cusut triploc; mașini de încheiat - Ket; frigider 1 (una) tonă, import Italia. Prețuri negociabile și foarte avantajoase. Relații la sediul S.C. MONDEX S.R.L., str. Păcurari nr. 21, între orele 8,00-16,00. (1154)**

■ Vînd vitrină frigorifică de expunere tip cofetărie și piese motor OLTCIT SPECIAL. Relații după ora 18,00 la telefon 177652 sau 172142. (42195)

■ Vînd caroserie Dacia pe roți și miere de albine. Telefon 158492. (1181)

■ Vînd mașină de cusut tip "Mundlos". Relații la familia Ilief, telefon 135055. (1179)

■ **Vînd mașină de spălat cu încălzitor "Albalux 9", în perfectă stare de funcționare; preț fix - 120.000 lei. Telefon 110039. (42365)**

■ **Vînd ceapă uscată, preț negociabil. Telefon 133201. (42379)**

■ **Vînd pui cocker spaniel 1,5 luni. Telefon 251946. (1194)**

■ **S.C. vinde panouri cofraj, țeavă de oțel cu diametre de 400 mm și 500 mm. Telefon 149634. (42237)**

■ Vînd monezi și bancnote foarte vechi și valoroase. Telefon 118562, după ora 18.00. (42397)

■ **Vînd filtru de cafea - 45.000 lei, prăjitor pîine - 40.000 lei, Mill Blender Grater - 45.000 lei. Telefon 252975. (42507)**

■ Vînd "Electrik Kitchen Mixers", mixer de bucătărie, multifuncțional, pentru frișcă, maioneză, aluaturi subțiri, ness, tocător de legume și fructe, mașină de rîșnit cafea, la prețul de numai 35.000 lei. Telefon 252975. (42506)

■ **Vînd robot de bucătărie "Maria-2M" cu șapte operații: storcător de fructe, legume; tocător de fructe și legume, mașină de tocat carne, rîșnit cafea, pentru suc de roșii, cuvă de un litru pentru cocktail, cuvă de doi litri pentru frișcă și maioneză; trei viteze. Preț fix - 250.000 lei. Telefon 252975. (42505)**

■ **Vînd aspirator "Raketa 12A", 600 W putere, 75.000 lei și "Raketa 12B", 400 W putere - 65.000 lei. Telefon 252975. (42504)**

■ **Vînd pui dog german, exemplar deosebit, în vîrstă de 5 săptămîni. Telefon 110692. (42526).**

■ Vînd mașină tricotat "Veritas 360", foarte puțin folosită, încorporată în mobilier tip birou original, cu toate accesoriile, piese de schimb noi, 180 ace rezervă, trei mosoare fir lame auriu și argintiu. Telefon 032/141113, după ora 16,00.

■ Vînd telefoane "Satellite", cu antenă, 10 memorii, sigilate, 90.000 lei. Telefon 117919. (42541)

■ Vînd landou nefolosit, stare excepțională, birou două corpuri și o masă rotundă. Telefon 145101, între orele 16,00-19,00. (42543)

AUTO MOTO

Societate comercială vinde autocamion Saviem carosat, capacitate 7 t. Relații la telefon 172799, zilnic între orele 8,00-18,00.

Vînd foarte urgent SKODA S100, reparații capitale, motor nou și piese de schimb în valoare de 1.000.000 lei, vizibilă în str. Oancea nr. 3. Relații în str. Oanceanr. 3, bl. D10, et. 2, ap. 8, sau la tel. 174868, după ora 16,00.

Societate comercială vinde ARO 320L (benzină) carosat izoterm, aluminiu, fabricație 1992, 40.000 km. Preț informativ 7.000.000 lei. Telefon 172557, între orele 9,00-15,00.

Vînd Moskvici IJ, două locuri, dubă acoperită. Preț 2,8 milioane lei. Relații la telefon 130109.

Vînd OPEL REKORD 1,9 Stare perfectă de funcționare. Telefon 220396

■ Vînd plăcuțe frînă, Renault 25, 30, egalizator auto cu amplificare "Aciko", 300 W, 4 canale, 10 linii, vumetru liniar cu led, boxe auto "Sound Graft", 4 căi, mare putere. Preț 250.000 lei. Telefon 176742. (857)

■ **Ocazie unică. Vînd Renault trafic, transport de marfă, fabricație 1992, 103.000 km, stare de funcționare excepțională. Telefon 211392. (42105)**

■ **Vînd urgent autocamion SRD, 5 t, stare perfectă, 5,5 mil. lei. Relații la telefon 252989, la orice oră. (1173)**

■ Vînd Dacia 1310 TX, roșie, cu număr de Iași, 1987, cu carte identitate, 4,45 milioane lei, negociabil, stare impecabilă. Telefon 117367. (42368)

■ Vînd Dacia 1300, exterior complet 1310, 1978, cu carte identitate și nr. noi de Iași, roșie, vopsită ca taximetru, stare bună, preț fix - 2,2 mil. lei. Telefon 117367. (42369)

■ Vînd ARO 320 camionetă, pe benzină, înmatriculat în martie 1994, 10.000 km la bord. Telefon 212240, între orele 9,00-15,00. (42376)

■ Vînd autoturism ZAZ, an fabricație 1986, în perfectă stare de funcționare, 1,6 milioane, negociabil. (1196)

■ Vînd Dacia 1304L (papuc) carosată, noiembrie 1994, sau schimb cu autoturism Dacia 1310. Telefon 153473. (42392)

■ Vînd Citroen CX 22 TRS, model 1986, impecabil. Preț accesibil. Telefon 115068. (42537)

■ Vînd Dacia 1300, 1974, bine întreținută. Preț fix - 2,5 mil. lei. Telefon 162303. (42549)

■ **Vînd Opel Kadett 1,3, an fabricație 1986, înmatriculat, benzină, cutie viteze automată. Telefon 155682.**

■ **Vînd Dacia 1310 TLX, decembrie 1992, culoare alb 13, 5 viteze, 5,6 mil. lei. Telefon 151322.**

■ **Vînd Oltcit, an fabricație 1992, motor nou, 200 km, verificare tehnică 2 ani, preț 3,5 mil. lei. Telefon 251343.**

■ **Vînd Dacia 1310 TLE, 1990, Polonia, cu nr. nou, 4,7 mil. lei, negociabil, Dacia 1310, 1982, Ungaria, 18 mil. lei, negociabil. Vizibil, zilnic, în parcare BTT-Orizont. Telefon 126283, între orele 9,00-12,00.**

■ **Vînd Dacia 1410 TLX, 5 trepte, octombrie 1994, fabricată la comandă. Telefon 170943.**

■ **Vînd Lada Niva, Renault Fuego, Peugeot diesel (ax came rupt) sau acte. Telefon 173769.**

■ **Vînd Dacia 1410 TLX, 5 trepte, octombrie 1994, fabricată la comandă. Telefon 170943.**

■ **Vînd Dacia 1310, 1989, Ungaria, 4,4 mil. lei. Telefon 151450, după ora 14,00.**

■ **Vînd Dacia 1310, Ungaria, an fabricație 1984, înmatriculată sau neînmatriculată, preț negociabil, stare foarte bună. Relații la telefon 133976.**

■ **Vînd orice piesă și element de caroserie pentru Mercedes Cobra 300. Telefon 140890.**

■ **Vînd motor Mercedes 300, parbrize Mercedes. Telefon 140890.**

■ **Vînd autoizotermă 5 t; sau schimb cu autoturism plus diferență. Telefon 146303.**

■ **Vînd autoturism marca Subaru 1600, culoare gri metalizat, cu 4 portiere, în stare perfectă de funcționare, preț negociabil. Relații, zilnic, la telefon 116820, între orele 10,00-18,00 sau la telefon 250364, după ora 18,30.**

■ **Vînd urgent și avantajos, două autoturisme Audi 80 GLS, bune, unul înmatriculat, cu carte identitate, 1600 cmc, 2500 dolari, negociabil. Telefon 160305.**

■ **Vînd Fiat Regata break diesel, 1986, geamuri electrice, închidere centralizată, volum reglabil, servodirecție, stare perfectă de funcționare, înmatriculabil, foarte convenabil. Telefon 140890.**

■ **Vînd, foarte urgent, Nissan Sanny break, an fabricație 1982, poate fi înmatriculat cu 12-IS, capacitatea cilindrică 1477 cmc, preț negociabil, 2,5 mil. lei sau echivalentul în dolari, mărci. Telefon 111560, 119800.**

■ **Vînd Opel Kadett Sport, an fabricație 1982, cu îmbunătățiri (spoilere, faruri duble), și Nissan, model jeep, an fabricație 1984, intrat în țară pe 20.01.1995. Telefon 252319.**

ELECTRONICE

VÎND casetofon deck TEAC VR 375 sigilat. Telefon 130419

VÎND televizor color RUBIN fără telecomandă, din 1992, preț avantajos. Relații la telefon 145354, între orele 17,00-21,30.

■ **Vînd urgent două stații "Taifun". Telefon 175606. (1149)**

■ Vînd TV color "Phillips" stereo, 40 programe, 170 canale, carcasă plastic, telecomandă, avantajos. Telefon 173757. (42390)

■ Vînd TV color "ITT" și "Saba" cu telecomandă, preț 330-350.000 lei. Telefon 173757. (42391)

■ Vînd TV color tub Thompson, stare perfectă. Telefon 136695. (42393)

■ Vînd TV color "Nippon", diagonala 37, absolut nou (în cutie), garanție trei ani (acte), 450 mii lei. Telefon 147356, după ora 16,00. (42247)

■ **Vînd calculator 386 DX, 40 MHz, cu coprocesor, 387 DX, 40 MHz, Floppy 3 '' 1/2, RAM 4 Mb, Cache 64 b, HDD 46 Mb, mouse, 1,4 milioane lei. Monitor SVGA mono, 250 mii lei. Telefon 125726. (42527)**

CASE - TERENURI

Vînd casă de cărămidă cu 4 camere, hol, verandă, bucătării, beci, fîntînă, 15 ari de pămînt în jurul casei, vie, în satul Jijia-Cristești, comuna Holboca Iași, familia Rață Natalia.

Vînd apartament două camere, semidecomandate, etaj 1, balcon logie închis, telefon, Tătărași, excelent, preț negociabil, valută sau lei. Tel. 173546, orele 18 - 21.

Cumpăr apartament confort I, 2 camere mari, bucătărie mare, balcon, eventual garaj, în zonă bună. Telefon 143673.

Vînd casă cu trei camere, sobe de teracotă cu dușumea din lemn - cu anexe - suprafață totală 14 ari, din care 7 ari grădină, în centrul satului Dumești - Iași. Preț negociabil 20 milioane lei. Informații la telefon 034/146026 - Bacău sau 033/214788 - Piatra Neamț.

Vînd casă bătrînească, zona Tătărași, stradela Nicoriță nr. 8, suprafață de 435 mp, 2 camere plus dependințe, beci, garaj nou, apă în curte, telefon, posibilități de racord gaz. Preț informativ 20 milioane lei. Pentru cei interesați, relații suplimentare la telefon 157261.

Căutăm asociați în vederea constituirii unei asociații de locatari pentru construirea unui bloc de locuințe de 28 apartamente și spații comerciale la parter, în str. Brateș (zona Canta). Relații zilnic la magazinul de carne, bl. SC 1, str. Vitejilor, cartier Dacia.

■ Vînd urgent apartament 3 camere, str. Al. Rozelor. Telefon 135942. (795)

■ **Vînd casă mare, beci, fîntînă în curte plus alte dependințe, vie, pomi fructiferi, situată pe suprafața de 2000 mp în sat Vorovești, Miroslava, Iași. Telefon 126338, după ora 18,00.**

■ **Vînd apartament 3 camere, etajul II, confort 1, semidecomandat, zona Tudor Vladimirescu, Bucșinescu. Telefon 175606. (1148)**

■ **Vînd urgent apartament 3 camere, etaj 1, complet mobilat, electrice, electronice, balcon închis și alte îmbunătățiri, zona complex Neptun. Preț 20 mii DM sau echivalent lei, negociabil; la fața locului. Telefon 152484, orele 15,00-19,00. (42191)**

■ Vînd apartament 3 camere, decomandat, etajul 2, deasupra complexului alimentar Mircea cel Bătrîn. Telefon 156100. (42226)

■ Vînd 1000 mp teren în Hîrlău. Telefon 720155, după ora 20,00. Telefon Iași - 173538. (1172)

■ **Vînd (sau schimb cu garsonieră, poziție centrală, și diferență) 1000 mp teren construibil, în zona Bucium, la șosea, toate facilitățile. Telefon 148217, între orele 18,00-20,00. (1187)**

■ **Vînd foarte convenabil 4500 mp teren intravilan comuna Ciurea. Telefon 148077. (1185)**

■ **Vînd apartament cu o cameră, cu telefon-antenă, cablu TV, la stradă, parter, situat în Metalurgie (Tătărași), bun pentru privatizare. Preț - 4000 dolari. Telefon 177372. (1184)**

■ **Vînd teren agricol și construibil, 4 hectare în satul Dorobanți, cadru natural deosebit, foarte avantajos. Telefon 145430, 145387, după ora 16,00. (42512)**

■ Vînd casă proprietate personală, zona Cantemir. Relații la telefon 156937, între orele 18,00-20,00. (1209)

■ Vînd teren pentru construcții la DN 24 în satul Schitu-Duca, preț negociabil. Informații la telefon 165563, între orele 16,00-20,00. (42520)

■ Vînd (schimb cu apartament 2 camere, zona Nicolina) apartament 2 camere, zona Podu Roș. Telefon 130573. (42535)

■ Vînd apartament 2 camere, confort I, decomandate, zona Metro Pizza Autogară. Telefon 115068. (42538)

■ Vînd urgent apartament în Păcurari, bloc nou, 2 camere, confort I, 74 mp, cu bucătăria transformată în cameră, parchet uscat, ieftin. Telefon 162303. (42548)

■ Vînd teren extra, comuna Bivolari și Schitu Duca, la șosea, preț 200 lei/mp, respectiv 800 lei/mp. Telefon 162303, eventual închiriez pe termen lung. (42547)

■ Vînd apartament cu o cameră, zona Podu Roș, lîngă bazar, bloc nou, telefon interfon, 5700 dolari, negociabil. Telefon 113761. (42605)

■ Vînd casă bătrînească (nelocuibilă) cu 844 mp teren aferent, situată pe bulevardul Socola, lîngă RTV Europa Nova. Relații la telefon 1156113, după ora 16,00. (42224)

■ **Vînd apartament 2 camere, în Bîrlad, îmbunătățit, instalații grupuri sanitare; sau schimb cu apartament 3 camere plus diferență. Telefon 035/411176.**

■ **Vînd, urgent, apartament 3 camere, semidecomandat, et. 1, zona Piața Chirilă, Tătărași, bloc foarte liniștit. Telefon 148355.**

■ **Vînd clădire cu o suprafață utilă de 164 mp, al cărei spațiu poate fi folosit pentru activități de producție, comerț, alte activități. Relații la telefon 123881.**

■ **Vînd minimotel, în apropierea stațiunii Durău, compus din: restaurant-sală de mese (100 locuri), bar, bucătărie, cameră tranșare (150 mp), terasă (100 locuri), subsol (pivniță) 100 mp, 3,1 înălțime; încălzire centrală proprie; alimentare cu apă proprie și instalație evacuare; etaj cu 6 camere, două holuri, două băi (130 mp). Preț informativ -160 mil. lei. Telefon 033/626238, după ora 19,00; 033/224191, între orele 9,00-17,00.**

■ **Vînd apartament 3 camere, decomandat, faianță baie și bucătărie, balcon închis, cablu telefon, șos. Națională, et. 4 (pasarelă Gară) sau schimb cu apartament 2 camere plus diferență. Telefon 157076.**

■ **Vînd apartament cu o cameră, confort I, str. Gării, plata în lei sau valută. Telefon 231665.**

■ **Vînd apartament 3 camere, confort I, decomandat, două băi, parchet, zugrăvit în calciu, faianță baie și bucătărie, cu gratii la geamuri, cu parter înalt, proprietate, telefon Alcatel, două boxe, bun pentru privatizare, negociabil. Telefon 250840.**

■ **Vînd apartament 3 camere, decomandat, 60 mp, orientat sud-est, et. 10, fără probleme cu terasa, cu boxă la subsol, bulevardul Independenței. Telefon 144989.**

■ **Vînd (schimb cu apartament 2 camere) apartament 2 camere, zona Podu Roș. Telefon 130573.**

■ **Vînd apartament, et. 1, str. Primăverii, la stradă (anexă), preț fix - 16 mil. lei. Telefon 134379.**

■ **Vînd, urgent, apartament 3 camere, cu multiple îmbunătățiri, preț negociabil. Telefon 171331.**

■ **Vînd, urgent, apartament 2 camere, semidecomandat, proprietate, la parter, cu telefon, bun și pentru S.C., în bloc cu stomatologia Profamilia, zona Podu Roș, preț negociabil - 7 mil. lei. Telefon 114032.**

■ **Vînd apartament 2 camere, semidecomandat, confort I, mobilat, zona Metalurgie (Grădinari, lîngă cămine Tudor Vladimirescu). Relații la telefon 179161.**

■ **Vînd (schimb) apartament 3 camere, cu telefon, telecablu, preț negociabil, bulevardul Dacia nr. 67, bl. DE 2, et. 3, ap. 1. Telefon 158867.**

■ Vînd apartament 2 camere, decomandat, confort I, et. 3, zona Tg. Cucu, cu îmbunătățiri, mobilat sau nemobilat, telefon, TV cablu. Telefon 112241.

■ Vînd apartament 3 camere, decomandat, două băi, două balcoane mari, închise, telecablu, telefon, faianță, gresie, foarte bine întreținut (ipsoserie, calciu), Păcurari (vizavi de Poștă), poziție excepțională, preț negociabil. Telefon 167793.

■ Vînd casă cu 500 mp teren, în stradela I. Mironescu (Moara de Vînt). Telefon 220318.

■ Vînd apartament 3 camere, confort I, decomandat, două băi, balcon (10 m) închis, garaj la parter, boxă și alte dependințe, telefon și telecablu, în Nicolina II-CUG, preț 32 mil. lei. Telefon 123710.

■ Vînd apartament 2 camere, decomandat, et. 1, telefon, TV cablu, Autogară, preț negociabil. Telefon 210621.

■ Vînd apartament 2 camere, decomandat, confort I, zonă centrală (Cucu - P. de Fier), la stradă, uscat, preț negociabil, et. 4 (cu izolația triplă și panouri solare pe acoperiș). Telefon 173384 și 270699.

■ Vînd apartament cu o cameră, confort I, în cartier Nicolina I, complet mobilat (mobilă nouă), ușă stejar, faianță baie și bucătărie, aragaz nou, preț 5000 dolari sau echivalentul în lei. Telefon 172306.

■ Vînd apartament 3 camere, decomandat, din 1989, cu două grupuri sanitare, trei balcoane, faianță baie-bucătărie, calciu, ușă nouă, telefon Alcatel, cu 74 mp. Telefon 250326.

■ Vînd garsonieră, et. 1, balcon închis, telecablu, zona Gară, preț 10 mil. lei. Telefon 112090, interior 3127; sau 170818.

■ **Vînd apartament 2 camere, confort I, decomandat, Tătărași, preț informativ 15 mil. lei. Telefon 179705.**

■ **Vînd apartament 3 camere, vizavi de Club 20, et. 4, în calciu, cu parchet, faianță, al treilea rînd de geamuri, telefon, balcon închis. Telefon 150637.**

■ **Vînd în Bucium, pe șos. Bîrnova, casă nouă, cu teren 1200 mp (diverse), preț - 35 mil. lei; sau schimb cu apartament plus diferență în rate, variante. Telefon 251553.**

■ **Vînd apartament 3 camere, confort sporit, două băi, două balcoane, et. 3, în Dacia (la bulevard), vizavi de complex Dacia (Bicaz), vedere la stradă, în stația tramvai 5-6-10. Telefon 167085.**

■ **Vînd garsonieră, confort II (gratii), cu îmbunătățiri, zugrăvită în calciu, bucătărie, baie (cadă), complet mobilată, mobilă nouă, frigider, televizor (nemțești), aragaz, două covoare persane, mochetă hol, baie, bucătărie (tot ce este în casă), preț 7 mil. lei. Telefon 152077, sau direct în str. Vasile Ureche, bl. M7, parter, ap. 7, (în spatele Policlinicii Sportive, Mircea).**

■ **Vînd apartament 4 camere, ultracentral, în bloc Cina, două băi, calciu, gresie, faianță, balcon 16 m, cu vedere la bulevard, preț avantajos, 20 mii dolari, negociabil. Telefon 135771, după ora 9,00.**

■ **Vînd casă cu 3 camere plus hol, bucătărie exterioară, magazie, lumină electrică plus un hectar teren în jurul casei (arabil, vie, livadă), în sat Tungujei, comuna Țibănești, județul Iași. Telefon 252030.**

CUMPĂRĂRI

Achiziționăm aparat de numărat bani Telefon 172557, int. 16.

■ **Cumpăr apartament cu două camere decomandat, etaj 1 sau parter, cu boxă la subsol. Ofer 7-7,5 milioane lei. Exlus zonele Mircea, Dacia și Alexandru. Telefon 126848, după ora 12,00. (42245)**

■ Cumpăr lire italiene 1,25 lei/buc., sterline - 3200 lei/buc., franci francezi 380-390 lei/buc., șilingi 180-195 lei/buc și alte valute. Telefon 161489. (42230)

■ Cumpăr certificate proprietate. Telefon 137774, 150675. (42384)

■ Cumpăr apartament 1, 2, 3 camere, construit după 1980. Telefon 135918. (42386)

ÎNCHIRIERI

Societate comercială caută urgent să închirieze în zona centrală spațiu comercial, amenajat pentru magazin de prezentare și desfacere. Relații la tel. 142872

■ La 100 m de axul str. Sărărie, închiriez 40 mp teren construcție, spațiu lucrativ sau depozit. Contract termen lung. Relații - orele 12,00-17,00, Str. Săvescu 22A. (40728)

■ La 100 m de axul str. Sărărie, 53 mp spațiu lucrativ sau depozit. Relații - orele 12,00-17,00, Str. Săvescu 22A. (40727)

■ Închiriez cameră, hol, demisol mare pentru depozitare în Copou. Telefon 149479. (42380)

■ Familie serioasă caută apartament pe termen lung, cu telefon. Oferim 90.000 lei/lună, negociabil. Telefon 178470, după ora 18,00. (42235)

■ Închiriez apartament cu o cameră, mobilat, zona Podu de Piatră. Telefon 131259, orele 17,00-21,00. (42530)

■ Închiriez apartament 2 camere, zona Podu Roș. Relații la telefon 127805, după orele 14,00. (42546)

■ Ofer apartament 3 camere decomandate Copou contra apartament 2 camere și garsonieră aceeași zonă. Telefon 147425. (42532)

■ **Ofer la casă două camere libere, hol mare, pentru birouri sau depozit, încălzire gaz metan, cu telefon. Telefon 110489, d-na Scutaru.**

■ **Caut garsonieră (semi)mobilată, cu telefon. Ofer 40 mii lei lunar plus cheltuieli de întreținere. Rog seriozitate. Relații la telefon 116820, între orele 10,00-18,00.**

■ **Caut spațiu comercial în str. Sărărie. Relații la telefon 116820, între orele 10,00-18,00 sau la telefon 250364, după ora 18,30.**

■ **Foarte urgent, caut apartament 2 camere, central, cu telefon, plata lunar, în valută. Telefon 117746, 117543.**

■ Închiriez spațiu de depozitare, 40 mp, zonă centrală. Relații în str. Ipsilante 12, în zilele de joi și sîmbătă, sau la telefon 164860.

■ Închiriez apartament 3 camere, aragaz, telefon, frigider, zona Alexandru cel Bun. Plata anticipat pe 3 luni. Telefon 136416.

■ Închiriez cameră separată, mobilată, zona Autogară, la două fete sau doi băieți. Plata anticipat pe 6-10 luni. Telefon 210783.

■ Ofer spațiu semicentral la casă, unei firme pentru depozit, atelier (circa 70 mp). Telefon 112785.

■ Închiriez cameră decomandată, cu balcon, la două fete, doi băieți sau tineri căsătoriți. Plata anticipat pe 4 luni. Telefon 123920.

■ Primesc în gazdă o studentă (elevă), zona Podu Roș. Telefon 129176.

■ Caut casă sau apartament, cu 2-3 camere, zona Independenței, M. Eminescu, Sf. Teodor. Telefon 212234, între orele 9,00-18,30.

■ Închiriez, urgent, garsonieră, cu telefon, Alexandru, pe termen lung. Plata anticipat pe 6 luni (100 mii lei/lună). Telefon 152879.

■ Închiriez, urgent, casă cu o cameră și dependințe, 30 mp, cu vad comercial, la stradă (linia troleibuz, Păcurari 86). Telefon 156908.

■ Închiriez apartament cu o cameră, confort I, mobilat, cu Tv și telefon, cu bucătărie, gaz metan, baie, balcon, et. 3, pe valută, pe o perioadă nedeterminată. Relații la telefon 142589.

SCHIMBURI

Schimb apartament 4 camere, confort I, 100 mp, decomandat, B-dul Poitiers, cu 2 apartamente a 2 camere sau 1 apartament cu 2 camere decomandate și garsonieră plus diferență negociabilă (sau alte variante) în zone apropiate. Telefon 143769 între orele 10,00-12,00, zilnic.

Schimb sau vînd apartament 4 camere decomandate, confort 1, etaj 1, 2 băi, balcon închis, multiple îmbunătățiri, gresie, faianță, piața Dacia, pentru 2 apartamente cu 2 camere decomandate, confort 1, etaj 1, sau un apartament 2 camere plus diferență, zonele Păcurari, Copou, Sărărie, Centru, Gară.
Relații:
str. Tabacului nr. 17, bl. D14, et. 1, ap. 6, telefon 162213.

■ **Ploiești (ofer) garsonieră confort I sporit, etaj I, zonă intermediară, populată dar liniștită, excelentă locuință familist (cămin, școală, centru comercial, locuri joacă, parcare, posibilitate navetă București), evidente posibilități privatizare (sediu firmă, cabinet medical, laborator cofetărie-patiserie, atelier foto, depanări TV, Școală auto-amatori etc), multiple îmbunătățiri: balcon 10 metri închis, tapet lavabil, tîmplărie și instalații noi, cadă, șifonier fantezie amenajat hol, cablu TV, telefon, ușă dublată intrare, cămară-boxă parter. Doresc similar sau variante Iași. Numai oferte serioase, la telefon 160644. (1096)**

■ Schimb apartament 2 camere Gară, confort I, cu apartament 3-4 camere, aceeași zonă. Ofer 4 milioane, negociabil. Telefon 210572, orele 16,00-20,00. (42078)

■ **Schimb apartament 3 camere confort I, pentru apartament 2 camere și o garsonieră confort I. Telefon 125214. (42099)**

■ **Schimb apartament trei camere cu apartament 2 camere sau vînd. Telefon 252471 (42223)**

■ **Schimb apartament 4 camere 6/8 zonă foarte bună, 2 băi, 3 balcoane mari închise, telefon, telecablu, cu similar București sau tot cu București, cu apartament 2 camere și garsonieră. Telefon 146191, după orele 17,00. (1174)**

■ Schimb (vînd) apartament 3 camere zona Tomești cu apartament 2 camere Iași, Telefon 125441. (42364)

■ Schimb apartament 4 camere Botoșani, zona I, cu apartament 3-4 camere Iași. Telefon 128677, după ora 19,00. (42398)

■ Ploiești, schimb garsonieră proprietate, cu similar sau de stat, Iași, Socola 5, sc. A, et. 1, ap. 8.

■ Brașov, schimb apartament 4 camere, cu dependințe, proprietate, cu similar Iași, central. Telefon 252401 sau 167089.

■ Schimb apartament cu o cameră, Piața Doi Băieți, cu apartament 2 camere, fără diferență. Telefon 173423.

■ **Schimb apartament 2 camere, confort I, decomandat, et. 1, foarte bine întreținut (a doua stație de la Podu Roș, Nicolina II), cu apartament 3 camere, decomandat. Ofer maxim 2 mil. lei. Telefon 124929.**

■ **Schimb apartament 3 camere, confort I, et. 10, proprietate de stat, două băi, trei boxe, balcon închis, îmbunătățit, cu apartament 2 camere, confort I, plus diferență un milion lei, negociabil; sau apartament 3 camere, confort redus plus diferență 500 mii lei. Telefon 158776.**

■ **Schimb apartament 4 camere, confort I, cu apartament 2 camere, confort I plus diferență, sau variante. Telefon 129230.**

■ **Schimb apartament 4 camere, parter, zona Minerva, cu telefon, cu similar, etaj, zona Zimbru. Telefon 252793.**

■ **Schimb apartament 2 camere, decomandat, confort I, parter, fără balcon, Dacia, cu apartament 2-3 camere, decomandat, confort I, et. 1-3, zonele Tătărași, Nicolina (gară). Telefon 175361.**

■ Schimb 320 mp teren și casă nefolosibilă, amplasate aproape central, cu garsonieră, ultracentral. Telefon 116816.

■ Schimb apartament 4 camere, în Suceava, cu apartament 2 camere plus diferență sau garsonieră. Exclus Burdujeni. Telefon 030/217831, după ora 16,00.

■ Schimb apartament 3 camere, et. 2, cu apartament 2 camere plus garsonieră în Suceava sau Piatra Neamț. Relații în bulevardul G. Enescu nr. 46, bl. T95, sc. A, ap. 10, Suceava.

■ **Schimb garsonieră, confort I, et. 2, zona Metalurgie, cu apartament 2 camere, confort I, decomandat. Ofer diferență negociabilă. Telefon 221411.**

■ **Schimb apartament 3 camere, semidecomandat, cu apartament 2 camere plus diferență; sau vînd la preț negociabil. Telefon 161406.**

■ **Schimb apartament 3 camere, semidecomandat, proprietate, confort I, et. 4, Tătărași, cu apartament 1-2 camere, confort I, et. 1-3, Tătărași plus diferență negociabilă. Telefon 177763.**

■ Schimb apartament 2 camere, balcon închis, telecablu, telefon, et. 1, zona restaurant Cotnari, cu garsonieră, zonele Păcurari sau CUG, plus diferență negociabilă. Telefon 110748.

■ Schimb teren ultracentral, 230 mp, posibilități gaz, canalizare, la stradă, cu apartament 2 camere sau garsonieră plus diferență. Telefon 114948.

■ Schimb apartament 2 camere, decomandat, Iași, cu similar Suceava (exclus Burdujeni). Relații la telefon 152957 sau 159542.

■ Schimb apartament 4 camere, multiple îmbunătățiri, cu apartament 3 camere plus diferență negociabilă, zonele Gară, Autogară, Păcurari, centru. Telefon 173697.

■ Schimb apartament 2 camere, confort I, et. 1, decomandat, telefon, TV cablu, zona Autogară, cu apartament 3 camere, zone apropiate. Telefon 210621.

■ Schimb apartament 3 camere, confort I sporit, et. 7, Dacia, cu apartament 3 camere, parter, orice zonă. Telefon 166132.

■ Schimb apartament 2 camere, confort I, bloc din cărămidă, zona Tătărași, cu apartament cu o cameră. Sunați la 173536, între orele 9,00-22,00.

■ **Schimb apartament 3 camere, et. 2, Podu Roș, cu apartament 2 camere, Centru Civic. Telefon 138456.**

■ **Schimb garsonieră confort III, Cantemir, cu garsonieră confort I. Ofer diferență. Telefon 175984.**

■ **Schimb apartament 3 camere, confort I, cu apartament 2 camere și diferență, 2,5 mil. lei, negociabil, sau variante. Telefon 155482.**

■ **Schimb apartament 2 camere, confort II, semidecomandat, cu apartament 2 camere, confort III sau redus. Telefon 171626.**

■ **Schimb apartament 4 camere, confort I, decomandat, et. 1, călduros, vedere Sud, gaz, telefon, zonă liniștită, lîngă complexul Avram Iancu, cu apartament 2 camere, decomandat, confort I, et. 1-3, zonă semicentrală, garsonieră și diferență, sau variante (eventual vînd cu 28 mil. lei). Telefon 130647.**

■ **Schimb apartament 2 camere, proprietate, confort redus, cu telefon, parchet, balcon închis, camere separate, Mircea cel Bătrîn, cu apartament 2 camere, altă zonă sau în același cartier. Telefon 158321.**

■ **Schimb două apartamente a 3 camere, confort I, Podu Roș și Tătărași, cu casă, zonă acceptabilă, minim 5 camere. Telefon 175842, 134807.**

■ **Iași, schimb apartament 2 camere foarte mari, două balcoane, hol primire, cu similar București, central. Telefon 165815.**

■ **Schimb (vînd) apartament 4 camere, proprietate, decomandat, parter, la stradă, bun pentru privatizare, vad foarte bun, cu apartament 2 camere, garsonieră sau casă bătrînească cu diferență, sau diferite variante. Telefon 159581.**

■ **Schimb apartament 2 camere, parter, zona Zimbru, cu apartament cu o cameră, etaj. Telefon 157020.**

■ **Schimb apartament 4 camere, confort I, et. 4, cu apartament 2 camere, confort I plus diferență (blocul se află în Galata II, lîngă Policlinica Balneară). Relații la telefon 121350.**

■ **Schimb (vînd) apartament 2 camere, Onești, cu similar Iași. Informații la telefon 163463.**

■ **Schimb apartament 2 camere, decomandat, et. 1, zona CUG, cu similar, cartier Tătărași. Telefon 179208.**

■ Schimb apartament 3 camere, decomandat, confort I, zona Podu Roș, cu apartament 2 camere, confort II-III și garsonieră, confort I sau două garsoniere, confort I, și diferență. Telefon 116625.

■ Schimb apartament 4 camere, proprietate, cu 2 apartamente a două camere sau variante. Telefon 154186.

■ Schimb garsonieră, parter, centru Tg. Neamț, cu garsonieră Iași, sau variante. Telefon 177477.

■ Schimb (vînd) apartament 2 camere, semidecomandat, două holuri, balcon închis, boxă pe palier, cu îmbunătățiri, et. 3, zona Familial, cu apartament cu o cameră, zona Tătărași, diferență negociabilă. Relații la telefon 159257.

DECESE

Rodica, Magda și Dică copii, Nuți-noră, Cristian și Vasile - gineri, nepoții și strănepoții anunță cu profundă durere, decesul după o lungă și grea suferință a celui ce a fost
LUCA DUMITRU
84 ani. Corpul neînsuflețit este depus la biserica din incinta Spitalului Socola. Înmormîntarea va avea loc vineri, 3 martie, ora 13,00, la cimitirul Socola - Bucium. Dumnezeu să-l ierte.

Elena soție, Valerica, Tincuța, Maricica fiice împreună cu ginerii și nepoții anunță cu durere în suflet decesul celui ce a fost un bun soț și tată
CARP CĂRARE IOAN
Înmormîntarea va avea loc joi, 2 martie, în satul Valea Grecului, jud. Vaslui. Dumnezeu să-l ierte.

Cu adîncă durere Dan soț, Dana, Gabi, Edi copii, rudele apropiate anunță încetarea din viață, după o nedreaptă suferință a dragei lor
NICA DOINA (ȘRAIER)
Lacrimi și flori pe tristul ei mormînt. Înmormîntarea va avea loc sîmbătă, 4.03.1995, la cimitirul din com. Erbiceni, ora 11,00. Te vom păstra în amintire cu aceeași dragoste cît vom trăi. Dumnezeu să te odihnească în pace.

Cu adîncă durere, fiica Dorina, fiul Doru, nora Camelia, ginerele Mitică și nepoții Sorin, Suzana și Răducu anunță încetarea din viață a dragului lor BAHNARU IRIMIA. Lacrimi și flori pe tristul lui mormînt. Înmormîntarea va avea loc astăzi, 2.03.1995, la Cimitirul "Sf. Treime" din Păcurari la orele 13,00. Corpul neînsuflețit este depus la Biserica "Sf. Treime", Păcurari.

Maricica soție, Dragoș și Emil fii, Milica și Titi părinți, zdrobiți de durere anunță decesul fulgerător a celui ce a fost un soț, tată și fiu deosebit
ILIESCU CORNELIU
Înmormîntarea va avea loc joi, 2 martie 1995, ora 13,00, la Cimitirul "Sf. Petru și Pavel". Odihnească-se în pace.

Aurica soție, Costel și Sabin frați, Camelia cumnată, nepoții și strănepoții anunță cu durere moartea fulgerătoare a lui
CHIRIAC ADRIAN
66 ani. Înmormîntarea va avea loc joi, 2 martie 1995, ora 12,00, la Cimitirul "Eternitatea" unde este depus. Dumnezeu să-l ierte.

■ **Familia zguduită de durere, Haralambie - soț, Natalia - mamă, Dana - fiică, Cristi - fiu, Florin - ginere anunță pierderea, după o grea și cumplită suferință, a minunatei soții, mamă și fiică, GEORGETA CLIM. Corpul neînsuflețit se află depus la biserica Sfîntul Pantelimon. Slujba de înmormîntare va avea loc la cimitirul Eternitate, ora 13,00. Nu te vom uita niciodată! (1215)**

CONDOLEANȚE

Colectivul SC 3P ROMÂNIA SRL aduce un ultim omagiu ing. Dan CIOBANU pentru pierderea suferită.

PUBLICITATE

Colectivul secției a II-a de la S.C. Antibiotice S.A. este alături de dl. director dr. ing. Minodor Cojocaru și exprimă pe această cale sincere condoleanțe pentru pierderea mamei.

Familia ing. Moldovanu transmite sincere condoleanțe familiei dr. ing. Minodor Cojocaru pentru pierderea mamei.

În aceste clipe grele sîntem alături de colega noastră Maria ILIESCU la marea durere pricinuită de dispariția prematură a soțului și-i transmitem sincere condoleanțe. Colectivul Spitalului

Colectivul secției septice din cadrul Spitalului Cuza-Vodă este alături de colega BUZATU Ioana și-i transmite sincere condoleanțe pentru pierderea mamei.

Sincere condoleanțe d-nei dr. CHIOSAC Magda pentru greaua pierdere avută. Laboratorul Polidin - Institutul "Dr. I. Cantacuzino" - Filiala Iași.

Biroul executiv al Ligii Sindicatelor UNIREA exprimă profunda compasiune d--lui dr. ing. Dumitru Rădăuceanu și întregii familii pentru trecerea în neființă a celui care a fost preot

DUMITRU C. RĂDĂUCEANU

Dumnezeu să-l odihnească în pace.

Conducerea Sindicatului Liber al SC Metalo - Chimice transmite sincere condoleanțe d--lui dr. ing. Dumitru Rădăuceanu pentru pierderea suferită prin decesul tatălui, preot

DUMITRU C. RĂDĂUCEANU

Dumnezeu să-l odihnească în pace.

Un pios omagiu și sincere condoleanțe transmite colectivul atelierului bobinaj de la FORTUS SA, d-rei COBZARU Lenuța pentru adînca suferință, provocată de decesul fratelui. "De n-ar avea lumea la ceruri/ Rudenie de pe pămînt,/ Ar fi rămas de-a pururi viața/ Asemenea unui mormînt." Dumnezeu să-l odihnească în liniște și pace.

Colectivul de Conducere al SC ANTIBIOTICE SA Iași transmite sincere condoleanțe și este alături de dl. dr. ing. COJOCARU Minodor, director tehnic, pentru pierderea suferită prin decesul mamei.

Prof. Aurelian Simionescu transmite sincere condoleanțe și profunda compasiune domnului prof. dr. ing. Dumitru Rădăuceanu, directorul IPROCHIM, precum și întregii familii, pentru trecerea în neființă a iubitului părinte, preot **DUMITRU C. RĂDĂUCEANU**, protoiereul jud. Botoșani.

Serviciul CTC al SC ANTIBIOTICE SA Iași este alături de dl dr. ing. COJOCARU Minodor, director tehnic, în aceste momente de suferință prin decesul mamei. Sincere condoleanțe.

Un ultim omagiu celui care a fost un bun vecin **BOSOC VASILE** salariat la "Moldoconstruct", din partea locatarilor blocului DA 9, Dacia 13. Sincere condoleanțe îndureratei familii.

Colectivul secției I de la S.C. MOLDOPLAST S.A. este alături de dl. ing. Mihai Pascal în clipele grele pricinuite de trecerea în neființă a scumpei sale soții. Condoleanțe familiei îndurerate.

Colectivul de conducere al MOLDOPLAST Iași deplînge decesul fulgerător și prematur al distinsei prof. **TEODORA PASCAL** fiind alături de distinsul nostru coleg, ing. Pascal Mihai, în aceste clipe de nemărginită durere. Condoleanțe familiei.

S.C. MOLDOPLAST S.A. Iași se alătură cu tot sufletul durerii distinsului coleg ing. Pascal Mihai, pricinuită de stingerea din viață a soției sale, distinsa prof. TEODORA PASCAL, și-i transmite sincere condoleanțe.

Suntem alături de prof. univ. dr. Dumitru D. Rădăuceanu și de familia Rădăuceanu în aceste momente grele, la pierderea părintelui mult iubit, preot **DUMITRU C. RĂDĂUCEANU** Întreaga sa viață, părintele Rădăuceanu a slujit cauza ortodoxiei și a românismului pe plaiurile bucovinene. Familia Mircea Ilinca.

Colegii de la Școala "Otilia Cazimir" Iași transmit condoleanțe doamnei profesoare MARIANA VORNICU pentru pierderea mamei.

Colegii de muncă din cadrul SC SAZI Popricani SA își exprimă profunda compasiune întregii familii pentru trecerea în neființă a celei ce a fost **CLIM GEORGETA**

■ **Locatarii blocului 354, sc.B - Oancea sînt alături de familia Axinia Mihai și-i transmit condoleanțe pentru pierderea suferită. (1190)**

■ **Colectivul Secției de Arhitectură din cadrul Facultății de Construcții și Arhitectură Iași este alături de arh. Mihai Drișcu la greaua pierdere suferită și-i transmite sincere condoleanțe. (42385)**

■ **Colectivul Compartimentului Calculator din IPROCHIM Iași transmite sincere condoleanțe domnului director D. Rădăuceanu pentru pierderea suferită. (42396)**

■ **Colectivul Laboratorului control pesticide este alături de doamna Aurica Moraru la greaua pierdere care o încearcă și-i transmite condoleanțe. (42519)**

■ **Familiile Violeta Nuță și Ștefan Hlescu transmit sincere condoleanțe familiilor dr. ing. Dumitru Rădăuceanu și dr. C-tin Rădăuceanu pentru pierderea suferită. (42239)**

■ **Familiile Trandafir, Ceucă și Dănilă regretă nespus de mult decesul scumpei lor TOADER LIUBOVI. Dumnezeu s-o ierte! (1202)**

■ **Familia Ailenei Petru este alături de Tincuța și Teodor Haras în aceste momente grele pricinuite de pierderea bunei sale mame. Dumnezeu să o ierte. (1201)**

■ **Colectivul Grădiniței nr. 25 este alături de doamna educatoare Haras Ecaterina în aceste momente de adîncă tristețe și transmite sincere condoleanțe pentru decesul mamei. Dumnezeu să o ierte. (1200)**

■ **Curatoriumul Fundației "Principesa Olga M. Sturdza" Iași este alături de familia prof. dr. Dumitru Rădăuceanu și-i transmite sincere condoleanțe pentru trecerea în neființă a tatălui, preotul DUMITRU C. RĂDĂUCEANU. (1206)**

■ **Familiile ing. Savinescu Traian și dr. Savinescu Ioan sînt alături de familia dr. Rădăuceanu Constantin în aceste momente grele cauzate de decesul tatălui. Transmitem pe această cale sincere condoleanțe. (1211)**

■ **Surorile - Adela și Maria, cumnații - Ștefan și Constantin, nepoții - Carmen, Cristina, Viorica și Dorel, zguduiți de trecerea în neființă la numai 46 de ani a celei care a fost GEORGETA CLIM, îi aduc un ultim omagiu pe ultimul drum. Dumnezeu s-o odihnească în pace. (1216)**

■ **Colegii de muncă din cadrul secției a II-a a atelierului electric MOLDOPLAST regretă profund stingerea din viață, cu totul prematur, a colegului ANĂSTĂSOAIE ȘTEFAN aducîndu-i un pios omagiu. Totodată, exprimă sincere condoleanțe pentru familia îndoliată. (1217)**

■ **Familia Vacaru Gheorghe regretă profund decesul fostului coleg de muncă, maistru ANĂSTĂSOAIE ȘTEFAN și transmite sincere condoleanțe familiei. Dumnezeu să-l ierte. (1218)**

■ **Colectivul disciplinei de Histologie - UMF Iași este alături de doamna conf. dr. Maria Niță, în momentele grele ale dispariției mamei. (1221)**

■ **Colectivul Catedrei de Inginerie chimică de la Universitatea Tehnică "Gh. Asachi" Iași împărtășește durerea domnului prof. dr. doc. Radu Z. Tudose în legătură cu dispariția mamei soacre. (1222)**

■ **Nedelcu Viorica, Citorosche Paraschiva, Postîrnac Maria și Udisteanu Eugenia sînt alături de asistenta Maricica Iliescu, la pierderea prematură a soțului și transmit sincere condoleanțe întregii familii. (1225)**

■ **Colectivul secției a II-a MOLDOPLAST S.A. regretă profund dispariția neașteptată a colegului ANĂSTĂSOAIE ȘTEFAN, maistru de excepție, exemplu de conștiinciozitate și probitate profesională. Sincere condoleanțe familiei îndoliate. (42531)**

■ **Familia Fărăoanu Mihai transmite sincere condoleanțe doamnelor Haras Ecaterina și Cojocea Elena la greaua pierdere a mamei. (42544)**

■ **Familia Bogdan regretă dispariția prematură a fostului vecin CHIRIAC ADRIAN și este alături de soția îndurerată. Sincere condoleanțe. (42602)**

■ **Familia Luca Ioan exprimă profunda compasiune familiilor Pop, Chiosac și Luca Dumitru pentru pierderea tatălui.(42610)**

COMEMORĂRI

Distruși și nefericiți, părinții, ing. TANȘANU COSTICĂ ȘI NATALIA anunță împlinirea unui an de la trecerea în neființă a unicului și mult iubitului lor fiu,

Ing. TANȘANU FLORIN CĂTĂLIN.

Slujba de pomenire va avea loc sîmbătă, 4 martie 1995, ora 11,00, la Cimitirul "Eternitatea", de la intrarea principală prima alee, pe dreapta - spre Capela Catolică. Rugăm pe toți cei care i-au cunoscut sufletul bun și chipul mereu zîmbitor să ia parte la trista ceremonie. De asemenea, rugăm pe Bunul Dumnezeu să-l odihnească pe el în pace și pe noi să ne trimită cît mai repede la întîlnirea cu iubitul nostru fiu.

■ **Pe 28 februarie s-au împlinit 6 luni de la trecerea în neființă a lui MUNTEANU CONSTANTIN. Părinții, sora, soția și copiii nu-l vor uita niciodată și-l vor păstra în amintire cu aceeași dragoste cît vor trăi. Lacrimi și flori pe tristul tău mormînt. Dumnezeu să te odihnească în pace. (42248)**

MULȚUMIRI

■ **Familia Asaftei mulțumește din toată inima doamnei directoare Ivas Elena pentru ajutorul acordat cînd am fost într-un caz deosebit de greu de trecut. Considerăm că cel mai frumos mărțișor sînt mulțumirile noastre și îi urăm succes în activitate, fericire și multă sănătate. (42511)**

■ **Dorind să aducă o rază de soare în inimile copiilor orfani de la Leagănul nr.2, clubul CIVITAN a oferit copiilor mărțișoare și dulciuri, ieri, 1 martie. Clubul mulțumește societății Decora pentru sprijinul dat în realizarea proiectului lor. (42612)**

OFERTE SERVICII

M.V.D.
FIRMĂ SPECIALIZATĂ ÎN CONSULTING
ASIGURĂ
■ constituirea S.C. cu capital românesc și mixt (SRL, SNC, SA) în regim de urgență; înregistrarea la Administrația Financiară, cod fiscal; ■ obținerea avizului de funcționare de la Primăria Iași; ■ constituire (înregistrare) filiale; ■ acte adiționale, mențiuni (lărgirea obiectului de activitate, asocieri, retrageri, cesiuni, majorări capital, puncte de lucru, radieri, dizolvări societăți).
Hotel "UNIREA", camera 107. Telefon **212299**, orele 10,00-20,00.

ROENTER LTD
vă oferă consultanță și servicii cu **personal specializat** în următoarele domenii:
■ înființare (dizolvare) și desfășurarea activității unei societăți comerciale (acte adiționale, avize, contracte de orice tip)
■ evidență contabilă pe calculator
■ analize financiare.
Hotel TRAIAN, ap. 123 tel. 212335, orele 10,00-18,00.

AFINVEST
Telefon 129877
NOI VĂ SPUNEM PRIMII BUNĂ DIMINEAȚA!
Începînd din luna martie, veți avea
MONITORUL
- ziarul Dvs. preferat, la prima oră.
Acest serviciu modern este asigurat
gratuit, la domiciliu, numai prin firma
AFINVEST

SERVICII MEDICALE MOBILE
(asistență medicală la domiciliu; consultații medicale; prescriere de rețete în regim compensat; recomandări și investigații paraclinice; tratament de urgență; asigurarea transportului și internării în caz de necesitate; oferim, de asemenea, servicii de infirmerie la domiciliu).
Sunați la telefon 113130/569, zilnic, între orele 7,00-23,00.
"CORPO-SAN" vă ajută!
Clienții noștri se pot abona la serviciile medicale pe care le oferim, contra unei taxe foarte convenabile.

Doriți să aveți o siluetă frumoasă?
Apelați la Cabinetul **FITNESS**, prof. IRIS BÂDIU. Relații la telefon 132889.

CABINET DE ÎNFRUMUSEȚARE
Cartier T. Vladimirescu
AURA
oferă onoratei clientele servicii de
frizerie - coafură
de înaltă calitate.
Sunați la 174952.

Reparații frigidere și instalații frigorifice. Deplasări la domiciliu. Lucrări garantate, prin
SC *POLAR SERVICE* SRL Iași
Telefon 220859

Efectuăm traduceri impecabile, toate limbile de circulație, inclusiv acte pentru legalizare notarial. Telefon 143023

Menaj, curățenie la domiciliu și sedii firme, supraveghere copii și bătrîni, șoferie, ospătărie, prestate cu cinste și profesionalism de
SC ZIZI SRL
str. N. Bălcescu nr. 22, tel. 116561, orele 8-17.

CONSULTAȚII OFTALMOLOGICE
CONF. DR. DORIN CHISELIȚĂ
Competență, calitate, aparatură tehnică modernă (inclusiv ecografie oculară). Program: luni și joi 15,00-18,00; sîmbătă 8,00-11,00. Sediu - Moara de Foc nr. 14 (între Club 20 și Moara 1 Mai). Relații și programări la tel. 163514, 250423.

Execut orice fel de confecții metalice.
Str. Smîrdan nr. 60. Telefon 134119.

CARDINARL IMPEX execută prompt și cu maximă seriozitate, lucrări de monumente funerare, de calitate, la prețuri accesibile. Tel. 174174, orele 14-21

■ Lucrez plăpumi și saltele. Telefon 160561. (40302)

■ **Filmări video de calitate. Preț minim. Telefon 120538. (40303)**

■ Montez și rașchetez parchet cu mașină specială. Telefon 130937 sau 230671. (821)

■ **Inginer atestat la firmă de prestigiu ofer service (reparații) televizoare color, cazuistică diversă. Telefon 252909. (42113)**

■ Execut lucrări cavouri și monumente și în marmură. Telefon 252507. (42219)

■ **Execut, primesc sau preiau contra comision lucrări de construcții-montaj, consolidări, reparații capitale și curente în construcții, indiferent de tipul acestora. Relații zilnic între orele 8,00-16,00, la telefon 252717. (1186)**

■ Țin evidență contabilă pe calculator, program CIEL. Telefon 131666 sau 117767. (42371)

■ Transport marfă cu camion de 7 t pe orice distanță la preț avantajos. Telefon 114367. (42501)

■ **Caut profesori română - istorie pentru pregătire bacalaureat. Telefon 157155, după orele 16,00. (42389)**

■ Meditez filosofie și economie politică pentru bacalaureat și admitere la facultate. Telefon 178251. (42399)

■ Execut glazvande, gratii, uși metalice etc. Telefon 252275. (42400)

■ Meditez matematică V-VIII. Ofer și pretind seriozitate. Preț 1500 lei/h. Telefon 161392, după orele 20,00. (42236)

■ Șofer profesionist (pensionar) îmi ofer serviciile la S.C., S.A. sau persoane fizice. Telefon 176594. (1220)

■ Inginer, repar TV color și alb negru. Sonor E. Nova. Telefon 128356. (42502)

■ Meditez engleză, italiană. Telefon 251127. (42518)

■ **Contabil, țin evidență. Telefon 111807.**

■ **Inginer TCM, efectuez rapid planșe în creion sau tuș. Telefon 130019.**

■ **Șmirgheluiesc parchet. Telefon 167652.**

■ **Nu pierdeți ocazia! Filmări de excepție la prețuri avantajoase. Posibilitate de deplasare. Profesionist TV. Telefon 130626, 139541.**

■ **Transport marfă cu microbuz VW, orice distanță, 1 t, 180-220 lei/km, 6500 lei/h în oraș. Decontare legală. Telefon 211673.**

■ **Filmări video, orice ocazie, cu aparatură Panasonic, direct pe casetă mare. Prețurile cele mai mici. Telefon 270562.**

■ **Filmări video, ieftin (Sony). Telefon 120841, după ora 15,00.**

■ Filmări video profesionale, casetă normală, avantajos. Telefon 130180.

■ Filmări video, aparatură Panasonic, casetă mare, mixaje, profesionalism, seriozitate. Telefon 116710, 150471; 176290.

■ Transport marfă VW. Telefon 125905.

■ Inginer, repar la domiciliul dvs., TV color și alb-negru, videocasetofoane. Modific normă sunet (bistandard) TVR 1, TVR 2, EN, Tele'M și video (TVR 1, TVR 2, cablu). Telefon 171100.

■ Transport marfă pe orice distanță, cu autocamion de 7 t. Telefon 166521.

■ Filmări video, 20 mii lei/h. Seriozitate, calitate. Telefon 232000.

■ Transport marfă cu izotermă 7 t, ieftin și rapid. Telefon 231757.

■ Transport persoane cu Dacia 1300, cu programare prealabilă, 120 lei/km. Telefon 144126.

■ Transport persoane și marfă cu Dacia 1310. Telefon 174143.

■ **Filmări video profesionale, videoclipuri publicitare, mixaje în studio specializat. Telefon 114422.**

■ **Transport marfă VW. Telefon 125905.**

■ **Transport marfă rapid, cu autocamion Raba 10 t, acoperit. Telefon 210443.**

■ Filmări video, aparatură Panasonic, experiență, seriozitate, preț minim. Telefon 110671.

■ Filmări video, fotografii pe Kodak, impecabile. Telefon 153735.

■ Lucrez plăpumi și saltele. Telefon 160561.

■ Reparații TV color și alb-negru, videorecordere, combine audio-video, amplificatoare, casetofoane, orice tip, prin convenție, avantajos. Telefon 177851.

■ **Executăm confecții metalice. Telefon 174143.**

■ **Specialist electromecanic, ofer reparații la domiciliu: mașini de spălat, aspiratoare, roboți de bucătărie etc. Informații la telefon 115302.**

■ **Transport marfă și persoane cu ARO 10 pe orice distanță, foarte ieftin. Telefon 123003.**

■ **Execut fotografii color cu aparat profesional, calitate remarcabilă. Telefon 120881.**

■ **Filmări video profesionale, mixaje, efecte speciale digitale, numai cu aparatură Panasonic, la cele mai scăzute prețuri. Telefon 112016.**

■ **Montez telecomenzi pentru orice tip de televizor color, video, receptoare satelit. Telefon 134704, între orele 10,00-20,00.**

■ **Inginer electronist. Reparații de înaltă calitate la aparate rusești și alte tipuri. Montări programatoare cu 55 și 90 programe, cu telecomandă și afișare pe ecran, teletext. Garanție. Telefon 134427.**

LOCURI DE MUNCĂ

Cotidianul **MONITORUL** scoate la concurs 2 locuri de **TEHNOREDACTORI** (grafică publicitară)
Experiența în grafică pe calculator poate constitui un avantaj.
Pentru înscrieri, la sediul redacției ziarului MONITORUL din str. Smîrdan nr. 5, camera 3.
Relații la telefon **172557**, zilnic între orele 9,00 - 15,00.

Societate comercială angajează DIRECTOR ECONOMIC.
Condiții:
- absolvenți ai Facultății de Științe Economice;
- vîrsta maximă 45 ani;
- spirit întreprinzător;
- competență profesională demonstrată;
- capacitatea de a munci fără a se uita la ceas;
- bun negociator.

Candidații vor depune un curriculum vitae în manuscris, fotografie și recomandare la Agenția de Publicitate MONITORUL, de la parterul Magazinului MATERNA, pînă la data de 1 martie 1995, inclusiv.

ANUNȚ PENTRU OAMENII DEOSEBIȚI
Dacă sînteți dispusă să munciți greu și să cîștigați foarte bine. Dacă sînteți o persoană ordonată, creativă, cunoscătoare la perfecție a limbii engleze, a programului de tehnoredactare pe calculator, a muncii de secretariat, corespondență cu străinătatea, atunci sînteți omul potrivit pentru noi!
CENTRUL DE AFACERI, str. Moara de Foc nr. 35, et. 4.
SC LAND WORK LTD

■ **S.C.T. MOLDOVA S.A. angajează disc-jokey (cu aparatură proprie) pentru barul de noapte UNIREA. Relații la telefon 142110 (șef unitate).**

■ Societate comercială caută traducător limba germană, cu atestat, pentru lucru dimineața, orele 8,00-12,00. Telefon 143023. (1169)

■ **Grupul Școlar Agricol "V. Adamachi" Iași, str. Aleea M. Sadoveanu nr. 41 are vacante următoarele posturi: 1 post muncitor calificat (tîmplar sau instalații sanitare); 1 post maistru horticol. Relații suplimentare la secretariatul școlii, telefon 140098.**

FELICITĂRI

LA MULȚI ANI!

Vă mulțumesc din inimă că m-ați crescut, zile și nopți nu ați dormit; de aceea țin la voi. Eu sînt micuță, vă mai supăr cîteodată, iar acum îmi cer iertare, dar o să am grijă de voi cînd o să fiu mai mare. Pentru

OANA MĂDĂLINA BEJENARU

din partea frățiorului Mihai, a tăticului și a mămicii îți dorim multă sănătate, mult noroc în viață și un sincer LA MULȚI ANI! la împlinirea celor 6 anișori.

■ **Petrică și Maricica Sinescu împreună cu fiicele - Simona și Petronela urează un călduros "La mulți ani" fiicei și surorii Gabriela la împlinirea vîrstei de 18 ani. (42153)**

■ **La împlinirea vîrstei de 44 ani, soția - Coca, împreună cu copiii - Ana-Maria, Andreea și Andrei-Alexandru, urează dragului lor soț și tătic, Drăgan Andrei, un călduros "La mulți ani!" alături de cei dragi. (1197)**

PIERDERI

■ Pierdut carnet sănătate pe numele Luca Aurelia. Îl declar nul. (42533)

LICITAȚII

■ **Consiliul Local Schitu-Duca, județul Iași scoate la vînzare prin licitație publică în ziua de 22.03.1995, ora 10,00, următoarele mijloace fixe: tractor U650; remorcă 5 t; săivan oi. Condițiile de participare sînt afișate la sediul Consiliului local Schitu-Duca. Alte relații la serviciul contabilitate. (42550)**

DIVERSE

Vă oferim excursii în Franța 30.03.1995 - avion - garantăm viza. Grecia - autocar - 17.04.1995. De asemeni, oferim bilete de odihnă și tratament în toate stațiunile, data plecării și durata sejurului la alegere. Relații suplimentare la telefon 143037.

SC ELECTRIC PULS SRL
vă oferă
o gamă largă de spoturi luminoase, veioze, lămpi de birou, plafoniere și lampadare, toate cu becuri halogen, adaptabile ușor spațiilor comerciale, birourilor, vitrinelor, standurilor expoziționale etc.
Pentru informații sunați la tel. 230060, între orele 9,00-17,30 sau 164097, între 17,30-20,30.

Agenția de Turism MAGELLAN
str. Anastasie Panu 15, tel. 212337, organizează:
■ **excursii externe**
TURCIA - 75.000 lei
POLONIA - 55.000 lei
CHINA - 1.300.000 lei
■ **excursii interne**
■ **tabere**
■ **sejururi în stațiuni de odihnă și tratament.**

Casa de Cultură a Sindicatelor Iași organizează împreună cu Centrul de Perfecționare și de Pregătire Postliceală și Postuniversitară București
ȘCOALA SUPERIOARĂ DE SECRETARIAT
pentru pregătire în specialitatea secretariat-asistență managerială. Se studiază: stenodactilografie, tehnica muncii de secretariat, inițiere în utilizarea calculatoarelor P.C., editare de text pe calculator, birotică, limba engleză, elemente de contabilitate. Durata cursului este de 5 luni, în regim intensiv, cîte 18 ore pe săptămînă. Absolvenții școlii vor primi diplome recunoscute. Înscrierile se fac la secretariatul Casei de Cultură a Sindicatelor Iași, tel. 135158.

Vineri, 3 martie 1995, la orele 17,00 și 20,00, la Casa de Cultură a Sindicatelor Iași, va avea loc spectacolul extraordinar
CINE L-A-MPUȘCAT PE BULĂ?
Își dau concursul CORINA CHIRIAC, STELA POPESCU, JEAN CONSTANTIN, ALEXANDRU ARSINEL, DEM RĂDULESCU. Pentru tinerii spectatori un trio de excepție: "Pasărea Colibri" cu FLORIAN PITIȘ, MIRCEA BANICIU, MIRCEA VINTILĂ. Biletele se vînd la casa sălii, zilnic între orele 9,00-19,00. Elevii și studenții beneficiază de reducere 50%. Pentru a evita aglomerația se pot face rezervări de bilete la telefonul 135158.

Doriți să fiți admirat de familie, prieteni și vecini?
Vă oferim un răspuns, dacă expediați acest talon și adresa dvs. la: "Idei de afaceri" - Fast Business. OP54, CP 46, București. (M4)

Vă oferim excursii cu servicii asigurate în ***Italia, Tunisia, Israel, Franța, Spania, Grecia, Thailanda***. Informații suplimentare la telefon 143037.

Datorită unui accident regretabil, colecția cotidianului MONITORUL a fost descompletată. Rugăm pe toți cei care ne pot sprijini la refacerea acestei colecții să se adreseze redacției. Exemplarele lipsă (în special numere din anul 1991) vor fi achiziționate contra cost, la prețuri negociabile.

Relații la telefon 172557, interior 16 sau 145610.

■ Solicit urgent suma de 2,5 milioane lei (valută), 10-12 luni, dobîndă negociabilă, garanție imobiliară. Telefon 112583. (42228)

■ **Pentru erbicidarea culturilor de grîu și orz - BUCTRIL M-280. În condițiile acestei primăveri, cînd vegetația culturilor de cereale păioase este avansată, puteți elimina pierderi de producție de sute de kg/ha, erbicidînd cu BUCTRIL M-280. Combate toate buruienile dicotile în fază tînără; selectiv - nu produce sterilitate; interval larg de administrare. Doza - 1 litru/ha. Prețul, inclusiv TVA - 24.900 lei/litru. (100 kg grîu). Se poate procura de la S.C. VINIFRUCT COPOU S.A. Iași, Aleea M. Sadoveanu nr. 39, telefon 032/142798; fax 032/1141650.**

■ **Proprietar fermă Huși, sat Rîșești, 3 ha, 5 grajduri, moară de porumb, moară de furaje, presă de ulei, tractor, remorcă, casă de locuit, caut diverse forme de asociere pentru exploatare. Relații la telefon 01/6432347, după ora 13,00. (42603)**

■ **Asociația ȘOFERUL AMATOR PAS, face cunoscut celor interesați că pot participa la asociație, pe baza liberului consimțămînt, exprimat în scris, în condițiile respectării prevederilor Legii 77/1994, atr.3. (42609)**

■ **ELECTROMONTAJ S.A., Calea Moșilor nr.158, sector 2, București, telefon 6137085, fax. 6148407, schimbă certificate de proprietate fond I, II, III și IV, contra certificate de proprietate fond IV; vinde certificate de proprietate fond I, II, III și IV; cumpără certificate de proprietate fond IV. (1207).**

MATRIMONIALE

■ **Domnișoară, 30 ani, minionă, cu calități deosebite, doresc să cunosc domn cu vîrstă apropiată, cu situație materială bună pentru prietenie, eventual căsătorie. Întîlnire în cofetăria "Sandra Alex" S.R.L. (str. Bucșinescu nr.1), joi, 2 martie 1995, orele 16,00. Semn de recunoaștere - o floare.**

AGENDA OMULUI DE AFACERI

ALFA CIVIC
scule, dispozitive, unelte, accesorii
BOSCH
Tel. 032 / 137613

CONFEXBROD FREZIA SRL
comercializează
frigidere, congelatoare (210 l, 160 l, 120 l) aragaze, TV alb-negru, TV color, mașini de spălat, mașini de cusut, aparatură electronică, încălțăminte, confecții, cosmetice și porțelanuri
IAȘI, Bd. Alexandru cel Bun nr. 36, bl. H 1-2, tel. 251742

UNIVERSAL RX GROUP
tehnică de calcul
Str. Grigore Ureche nr. 3, tel./fax 112058
Contact: Boris Constantin, Director

NATIONAL PROTGUARD
Filiala Iași
servicii de pază și protecție
Str. Hotel Unirea camera 1204, tel. 117105, 211463
Contact: Iulian Florea, Director economic

MOLDROM SA
import - export
materiale de construcții
Str. Tătărași nr. 57, tel./fax 173025, 172799, 270499
Contact: Constantin Badea, Director executiv

AVATTI ELECTRONICS
comerț produse electronice
Tătărași nr. 60-62, tel. 174054
Contact: Liana Bărbulescu, Cătălina Lehăduș

IIRUC Sucursala Moldova
tehnică de calcul (calculatoare, imprimante) cîntare electronice, case de marcat, mașini de scris
Str. Gavril Muzicescu nr. 10, tel. 144745, 147359

Agenția pentru servicii de mariaj
DUET
asigură
totalitatea serviciilor necesare organizării unei nunți
B-dul Ștefan cel Mare și Sfînt, bl. B2, parter, tel. 147165
Contact: Doina Filipescu, administrator

TOFAN GRUP SA
Filiala Iași
comercializează
anvelope și camere auto
Str. Ghica Vodă 1B (demisol), tel. 114782
Contact: Cornel Arcip, Director

INTERELECTRIC SA
tehnică de calcul, service garanție și postgaranție
Str. Elena Doamna 24, tel. 112004, 112366, fax 112366
Contact: Simon Iancu, Director

MAREX S.R.L.
comercializează
cristaluri, porțelanuri, inox-uri, vase tip Gallé, stofe din lînă și amestec (Dorobanțul - Ploiești, Buhuși), mătăsuri, plușuri, pături, prosoape, covoare dublu pluș din lînă, mochete Olanda
B-dul Independenței nr. 19, etaj 1, telefon/fax 115824

CEPROPLAST S.A.
Cercetare, Proiectare, Prelucrare materiale plastice
produce la prețuri avantajoase
tuburi, profile, canistre 3 litri, butelii 1 litru cu dop sigilare, folii, saci, pungi, cutii 40-200 ml cu sigilare,benzi, capișoane pentru sigilarea buteliilor și alte produse.
Calea Chișinăului nr. 23, tel./fax 032/131677

LUMEA SPRE CARE NE ÎNDREPTĂM

Carnavalul din Rio - mai strălucitor ca oricînd

În Brazilia, tradiționalul carnaval se află în plină desfășurare. Se estimează că, la Rio de Janeiro, circa 80.000 de persoane au asistat, în fiecare noapte, la parada celor 18 școli de samba. Școlile de samba se află la periferia orașului, iar elevii acestor școli aparțin populației sărace. În urma acțiunilor poliției de prevenire a criminalității, încasările hotelurilor au crescut anul acesta cu 27%, tot mai mulți turiști avînd din nou curajul să se aventureze pe plajele însorite ale Braziliei.

Musical rock despre povestea cuplului Charles și Diana

La sfîrșitul acestui an, teatrele londoneze vor prezenta un musical rock bazat pe povestea prințesei Diana și a prințului Charles, transmite Reuter. Musicalul, scris de Tim Hawkins, se intitulează "Charles și Diana: O operă rock" și se pare că este primul pe această temă. Viețile particulare ale membrilor familiei regale au mai inspirat filme, piese de teatru și cărți. Autorul musicalului a declarat: "Lucrarea mea tratează felul în care spiritul uman face față problemelor și despre multe momente fericite".

Un fragment din Zidul Berlinului - în grădina Vaticanului

În grădinile din spatele bisericii San Pietro din Roma se înalță o parte din Zidul Berlinului, primită cadou de Papa Ioan Paul al II-lea, ca recunoaștere a luptei sale împotriva comunismului, relatează Reuter. Fragmentul de zid de la Vatican are dimensiunile 3,6/1,2 metri și pe partea care fusese în Berlinul de Vest sînt desenate o biserică și un turn aflate în Berlinul de Est. Schița este realizată de doi est-germani care reușiseră să fugă în Vest.

Marlon Brando își salvează insula

Singuraticul actor Marlon Brando a cîștigat procesul împotriva unui întreprinzător care construise un hotel plutitor în laguna insulei Tetiaroa, aflată în proprietatea starului încă din anii '60, precizează Reuter. Tetiaroa nu este numai "sanctuarul" lui Brando, ci și al cîtorva mii de păsări marine, vizibil incomodate în ultimii ani de afluxul de turiști. Hotelierul Teiki Pambrun va trebui să evacueze clădirea pînă vineri, 3 martie, după care va plăti cîte 27.500 de franci pentru fiecare zi de întîrziere. Pambrun a declarat că intenționează să se supună sentinței, dar regretă că va lăsa pe drumuri doisprezece oameni.

Pedepsele corporale au fost interzise în școlile chineze

Autoritățile chineze au interzis cu desăvîrșire pedepsele corporale în școli, indiferent de regula încălcată de elevul vinovat, arată Reuter. Faptul care a alertat oficialitățile de la Beijing a fost moartea unei fetițe de nouă ani în urma rănilor provocate de unul din profesorii ei. Dong Jing a fost pedepsită pentru că luase o notă mică, profesorul lovind-o repetat în cap cu indicatorul. Fetița a intrat în comă și după șapte luni a murit. În urma investigațiilor făcute în instituțiile de învățămînt, s-a constatat că există mai multe școli în care copii sînt pedepsiți feroce pentru orice greșeală, oricît de măruntă, cu scopul de a le ridica nivelul la învățătură. Elevii care nu-și fac temele, iau note proaste, lipsesc nemotivat, vorbesc în timpul orelor sau încalcă orice altă regulă sînt bătuți cu bastoane din lemn sau bambus, cu țevi de cauciuc, curele, sînt ținuți închiși, loviți cu pumnii și picioarele sau obligați să stea ore în șir în soare în poziție de drepți.

Antidepresive, tranchilizante, neuroleptice

Adevărul despre pilulele fericirii (II)

Să te simți mai bine, să dormi mai profund, să gîndești și să acționezi mai repede, să te relaxezi. Teoretic, medicamentele psihotrope ar putea avea influență benefică asupra celor mai multe dintre afecțiunile sufletești. Francezii sînt pe primul loc în lume în ceea ce privește consumul de medicamente de acest gen. Dar la ce folosesc cu adevărat aceste pilule? Cum acționează? Care sînt efectele lor secundare?

În epoca aceea se tolera tot, opiumul ca și absintul sau morfina. În Franța a fost o luptă teribilă, la începutul secolului, pentru a se hotărî ceea ce urma să se interzică. Apoi, americanii au avut întîietatea, pentru că ei au fost cei care s-au confruntat acerb cu toxicomaniile moderne. Și mai cu seamă pentru că puritanismul modului lor de viață implica niște breșe de explozie ciclice în vederea eradicării problemelor sociale, cu răul de o parte și binele de cealaltă. Realitatea este mult mai complicată. Astfel, prohibiția a avut un impact medical pozitiv, pentru că alcoolismul făcea ravagii, dar a favorizat dezvoltarea crimei organizate.

Pînă la al doilea război mondial, distincția între drog și medicament era destul de vagă, pentru că nu existau medicamente cu adevărat eficace. "Adevărata putere a medicamentului a început acum o jumătate de secol, odată cu descoperirea antibioticelor", spune Claude Olievenstein. Prin anii '50, descoperirea acțiunii neurolepticelor asupra psihozelor, care aparține lui Français Jean Delay, Pierre Deniker și Henri Laborit, a revoluționat psihiatria și a golit azilurile. Apoi au apărut primele antidepresive, descoperite, aproape din întîmplare, de Roland Kuhn, în 1957. Librium, prima benzodiazepină comercializată, apărea în 1960. În epoca aceea, amfetaminele, considerate astăzi stupefiante, se vindeau ca stimulente. Interzicerea lor va începe odată cu "marele război francez" împotriva drogului, în 1969.

De atunci, progresele farmacologiei au avut ca rezultat medicamente din ce în ce mai eficace, din ce în ce mai bine tolerate și cu efecte secundare minime. Visul cercetătorilor este să descopere medicamentul ideal, drogul fără inconveniente. Aceste progrese sînt benefice pentru pacienți, dar nu înseamnă implicit și suprimarea apariției eventualelor efecte secundare, cum subliniază și Claude Olievenstein: "Sîntem în fața unui compromis chimico-social care tinde să impună norma în tot ceea ce ar putea apărea deviant, explică acesta. Acum douăzeci de ani, am prevăzut invenția pilulei cu care munceai toată săptămîna și a te deconectai duminica. Acum sîntem aproape de asta. Chiar dacă nu aceasta este intenția, este în logica «celei mai bune dintre lumi», a lui Aldous Huxley: un medicament (drog) perfect, lipsit de toxicitate, care să nu dea stări de violență și nici însingurare. Dacă provoacă plăcere e cu atît mai bine, dar nu acesta este scopul principal. Plăcerea este jenantă. Contrar logicii toxicomanului, care caută mai întîi plăcerea, chiar cu prețul marginalizării, noi tindem să atenuăm nocivitatea care poate fi indusă comportamentului social. Nu ne mai interesează disperarea subiectului, ci să-l determinăm să se comporte ca toată lumea. Dacă ești trist, ți se va da Prozac și totul va fi bine..."

Rezumînd, Prozac n-ar fi nimic altceva decît drogul lui Jerry Rubin devenit burghez... Sau, mai simplu, individualismului aventuros al anilor '60 i-a urmat aspirația către o fericire fără riscuri, cuminte. O blîndețe a emoției, care ar presupune un om robotizat, în directă legătură cu imaginea acestor tablete care seamănă cu niște purici electronici.

În ochii pacientului (în general), această viziune a unui medicament miraculos instantaneu ar friza paranormalul.

Am intra într-adevăr în domeniul magiei pentru că antidepresivele nu sînt singurele medicamente care intervin în cazul depresiilor. În anumite cazuri, ele dau pacientului senzația unei revelații a adevăratei sale personalități. "Unele depresiuni nervoase nu apar ca un efect imediat al unui eveniment dureros, cum ar fi doliul sau pierderea serviciului, ci într-o manieră mult mai insidioasă, spune Thierry Bougerol. Această maladie atinge de obicei subiecții care n-au fost niciodată prea veseli sau optimiști, pe cei care au un caracter foarte «controlat», care sînt mai curînd devotați, altruiști și care au complexe de culpabilitate. Ei au rezistat mereu, dar într-o zi clachează și fac o depresie caracteristică. Sub influența antidepresivelor descoperă o senzație de fericire, de plenitudine, de «normal» pe care n-o cunoscuseră pînă atunci. Au impresia că pentru prima dată în viața lor sînt ei înșiși". ***(Va urma)*** **(Traducere și adaptare, după "Le nouvel observateur", de A.M. VIȚCU)**

Cînd vedetele clachează...

La Hollywood, medicamentele psihotrope au făcut tot atîtea ravagii ca și crizele cardiace și alcoolul, mai ales asupra femeilor. Ca totdeauna, excesul este cel care omoară. Pentru a nu claca, pentru a dormi sau a rămîne treaz, te îndopi cu comprimate, atît seara cît și dimineața, iar servitoarea, amantul sau prietena descoperă un trup, cald încă, zăcînd pe pat sau în baie. De cele mai multe ori sedativul este combinat cu alcool sau drog. Victima se poate numi Diana Barrymore - un star deja cufundat în uitare, ca și tatăl său, John, celebru actor al cinematografului mut. Cea pe care "Universal Pictures" o proclama "The most sensational new screen personality of 1942" a fost găsită întinsă pe pat, goală. În bucătărie "zăceau" trei sticle de alcool goale, iar în baie, un flacon în care fuseseră sedative. Mai poate purta numele Marilyn Monroe, starul starurilor, încremenită pe pat, goală și ea, cu o mînă întinsă către telefon, un flacon de somnifere gol pe noptieră, în nefasta noapte de 5 spre 6 august 1962. Sau Romy Schneider căreia un exces de neuroleptice i-a fost fatal (nu este, totuși, sigur că s-ar fi sinucis). Ori ***Judy Garland*** **(foto)**, celebră pentru rolul lui Dorothy din "Vrăjitorul din Oz", dar la fel de cunoscută pentru viața ei nefericită. Mama Lizei Minelli se îndopa cu pilule pentru a fi proaspătă dimineața, iar seara lua barbiturice pentru a dormi. Și Judy a adormit foarte profund într-o dimineață de iunie a anului1969. Soțul ei, cu doisprezece ani mai tînăr, a descoperit în baie corpul ei inert.

timpul înseamnă bani

M.V.D.

FIRMĂ SPECIALIZATĂ ÎN CONSULTING

asigură:

- constituirea S.C. cu capital românesc si mixt (S.R.L. S.N.C. S.A.) în regim de urgentă; înregistrare la Administratia Financiară cod fiscal; obtinerea avizului de functionare de la Primăria Iasi;
- constituire (înregistrare) filiale;
- acte aditionale mentiuni (lărgirea obiectului de activitate asocieri retrageri cesiuni majorări capital puncte de lucru radieri dizolvări societăți).

Hotel Unirea
camera 107.
Telefon 032/21.22.99
orele 10.00-20.00

FUNDAȚIA SOROS ȘI CONSILIUL BRITANIC

anunță deschiderea

Centrului Internațional de Limbi Moderne

luni, 6 martie 1995.

Înscrieri pentru cursurile de ENGLEZĂ GENERALĂ - copii și adulți, ENGLEZĂ SPECIALIZATĂ, ENGLEZĂ pentru EXAMENE - în strada Moara de Foc nr. 35, et. VIII. Telefon 252850, 252870, fax 252902

BOSCH

SCULE UNELTE DISPOZITIVE ACCESORII PROFESIONALE

☎.FAX 032-137613

iupii ! oala minune care fierbe sub presiune

inoxpran SUPERPRAN

3 litri 70.890 lei
5 litri 75.790 lei
7 litri 80.690 lei

NEST ☎ 21.35.25

Livrare la domiciliu în 48 de ore

HOROSCOP

BERBEC

(21 mart. - 20 apr.):

👍 **Partenerul dvs. dă semne de oboseală și apatie, înlocuiți-l o vreme. Își va regăsi cadența și va veni el în ajutorul dvs.**

TAUR

(21 apr. - 20 mai):

👎 **Ați nimerit din lac în puț, v-ați legat prea mult speranțele de-un pai. Cu toate acestea, nu e cazul să vă plîngeți de milă.**

GEMENI

(21 mai - 21 iun.):

👍 **Cu toate că anturajul nu vă face plăcere, reușiți să vă ascundeți nemulțumirea. E neapărată nevoie s-o faceți, altfel colaborarea e în pericol.**

RAC

(22 iun. - 22 iul.):

👍 **Investiția sentimentală și de încredere nu merge în pierdere. Nu atît avantajele vă aduc satisfacție, cît faptul că n-ați greșit.**

LEU

(23 iul. - 22 aug.):

👌 **Nu vă interesează prea mult părerile celor din jur, îi veți convinge nu prin vorbe, ci atunci cînd veți spulbera toate rezervele.**

FECIOARĂ

(23 aug. - 22 sept.):

✋ **Parcursul pe care îl aveți de făcut ascunde destule capcane. Feriți-vă, înainte de orice, de amabilitatea celor necunoscuți.**

BALANȚĂ

(23 sept. - 22 oct.):

👍 **Acuzațiile care vi se aduc sînt gratuite, dar n-are nici un rost să le demontați. Vedeți-vă, liniștit(ă) de interesele imediate.**

SCORPION

(23 oct. - 21 nov.):

👎 **Sînt prea multe semne de întrebare ca să puteți da măcar un singur răspuns. Lăsați timpul să lucreze în favoarea dvs.**

SĂGETĂTOR

(22 nov. - 21 dec.):

👌 **Totul depinde de puterea de concentrare și de stăpînirea emotivității. Aveți destule avantaje ca să riscați o înfrîngere.**

CAPRICORN

(22 dec. - 19 ian.):

✋ **Sînt destule noduri în papură ca să mai căutați și dvs. unul. Nu stați pe roze și asta vă face mai agresiv(ă) ca de obicei.**

VĂRSĂTOR

(20 ian. - 18 febr.):

👍 **Descurcați ce ați încurcat din pură curiozitate sau gust pentru risc. Veți găsi suficiente ajutoare, de la cine nu vă așteptați.**

PEȘTI

(19 febr. - 20 mart.):

✋ **V-ați angajat în prea multe combinații și constatați că aveți prea puțin timp ca să le urmăriți. Dar vă pare și rău să dați cu piciorul la unele dintre ele.**

LEGENDA:

👎 **- vă paște ghinionul**

✋ **- prudența e mama înțelepciunii**

👍 **- n-aveți nimic de pierdut**

👌 **- șansa vă surîde**

INTEGRAMA ZILEI

SIMȚĂMINTE → CUCERIRE ↓	S	CURAT → PĂGUBITORI ↓	A	CĂRȚI LUATE CU UN ATU → CICĂLITOARE ↓	L	RETRAGERE → APAR RIDICHILE ! ↓	R
↳	E	D	L		E	R	E
PROST CRESCUT → AVANTAJ ↓	H	A	B		V	I	T
↳ A	T	U	VINE TAIFUNUL ! → TEMERI ↓	Z	A	NEPLĂCUT (dim.) ↓	R
A SE ÎNFUMURA → NECAZ ↓	I	N	F	A	T	U	A
↳ A	M	A	R	ARMĂ PRIMITIVĂ → ÎNTREBARE ↓	A	R	C
MORAL → NEVINOVĂȚIE ↓	E	T	I	C	CAP DE ITALIAN ! → INSTRUMENT MUZICAL ↓	I	T
↳ I	N	O	C	E	N	T	A
TREI → CURAJOȘI ! ↓	T	R	I	VĂZDUH →	A	E	R
↳ L	E	I	24 DE ORE (pl.) →	Z	I	L	E

Dimitrie ANTONESEI

CENTRALA [illegible] SITARA
.M. [illegible] IAȘI

Cu ediția de astăzi, MONITORUL devine primul ziar din istoria presei ieșene care apare în 16 pagini mari. Cea de-a doua secțiune conține pagina pilot a ziarului "BOMBA DE CAUCIUC".

VINERI
3 martie 1995
An V,
Nr. 51 (1114)
16 PAGINI
300 LEI

pentru Republica
Moldova - 30 bani

cotidian de informații
Monitorul

SECTIUNEA
A
ȘTIRI,
OPINII,
COMENTARII

Inainte de a anunța Poliția, Salvarea sau Pompierii, sunați la MONITORUL!
17.25.57
14.56.10

Director onorific: AUREL LEON
Redactor șef: DAN RADU

Unde își închipuie domnul ministru Florin Georgescu că se ascund rechinii evaziunii fiscale

Ministerul Finanțelor a reînceput marele război cu profesorii care dau meditații

La începutul acestei săptămîni, Ministerul Finanțelor a transmis Direcției Generale a Finanțelor Publice Iași o adresă prin care a solicitat depistarea persoanelor care efectuează meditații la diverse discipline de învățămînt, fără să declare veniturile obținute. În cadrul acțiunilor de control se va verifica dacă activitatea este autorizată, urmînd ca persoanele care nu dețin autorizații pentru astfel de activități să intre în legalitate. Precizăm că, la nivelul municipiului Iași, numărul autorizațiilor eliberate profesorilor care efectuează meditații este infim.

În cazul în care persoanele controlate sînt autorizate, se vor verifica tarifele declarate în sensul confruntării acestora cu cele practicate, în scopul determinării corecte a veniturilor realizate. În plus, se va verifica și modul în care persoanele respective și-au onorat obligațiile față de stat. Amenzile prevăzute de legislație pentru aceste cazuri de sustragere de la plata impozitelor sînt cuprinse între 100.000 lei și 300.000 lei, la care se adaugă impozitul datorat și majorări de întîrziere.

În situațiile în care suma datorată ca impozit este foarte mare, sustragerea de la plată poate fi sancționată conform Legii evaziunii fiscale care prevede amenzi mult mai mari și chiar pedepse cu închisoarea.
(Costel STROESCU)

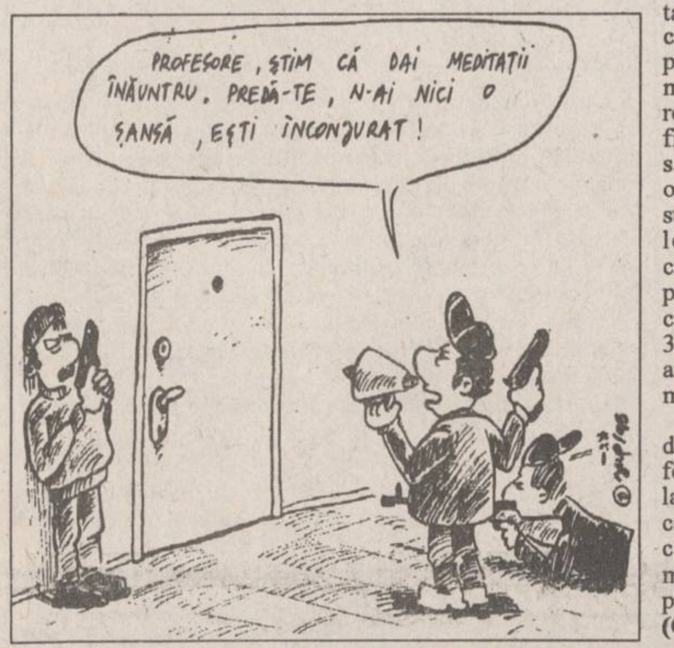
PROFESORE, ȘTIM CĂ DAI MEDITAȚII ÎNĂUNTRU. PREDĂ-TE, N-AI NICI O ȘANSĂ, EȘTI ÎNCONJURAT!

La Botoșani, la o săptămînă de la declanșare

Demonstrația de protest din Piața Prefecturii ia amploare

■ *liderii sindicali refuză deplasarea la București pentru discuții cu guvernanții*

Joi, 2 martie 1995, s-a împlinit o săptămînă de cînd Piața Prefecturii din Botoșani este ocupată zilnic, într-un miting maraton, de către muncitorii de la S.C. INTEGRATA S.A. și șomerii orașului. Manifestanților li s-au alăturat muncitorii de la S.C. FIRMELBO S.A. și S.C. FORMA S.A. La primele ore ale zilei de joi, 2 martie 1995, în Piața Prefecturii se aflau peste 2000 de oameni care, încolonați, au mărșăluit în jurul pieței, strigînd lozinci prin care se cerea în mod deosebit botoșănenilor să vină alături de muncitori în Piața Prefecturii. S-au scandat lozinci împotriva Guvernului, a președintelui Iliescu și a parlamentarilor locali. O elevă de liceu, fiica unei muncitoare manifestante, a făcut prin portavoce un apel către copiii săraci din oraș să vină alături de părinți. Subprefectul *Ioan Paicu* a comunicat manifestanților că luni va sosi la Botoșani un subsecretar de stat de la Ministerul Muncii, iar pentru sfîrșitul săptămînii viitoare se așteaptă vizita unor înalte personalități ale PDSR. Muncitorii au cerut însă insistent venirea prim-ministrului Văcăroiu.

După cum ne-a declarat *Viorel Petcu*, liderul Asociației șomerilor, pentru vineri, 3 martie 1995, paralel cu mitingul muncitorilor, în Piața Prefecturii, va începe și mitingul șomerilor. În legătură cu invitația pe care au primit-o liderii de sindicat și managerii din industria ușoară de la Botoșani de a se întîlni pentru discuții la București cu reprezentanți ai Guvernului, FPS, FPP și Agenției pentru Restructurare și Dezvoltare, liderul local al BNS, Vasile Chiru, ne-a declarat: "Nu vom face această deplasare la București. Pentru ce să mergem acolo? Să asistăm la conferințe moralizatoare?"

În după-amiaza zilei de joi, 2 martie 1995, pe străzile orașului și-a făcut apariția patrule ale poliției dublate de jandarmi însoțiți de cîini-lup. **(Val GURALIUC)**

Va crește prețul gazului metan

■ *se estimează o mărirea de aproximativ cinci ori*

Prețul metrului cub de gaz metan pentru consumatorii casnici ar putea crește, în următoarele două luni, de circa cinci ori, aliniindu-se astfel la normele europene în vigoare, după cum a declarat ieri, la o întîlnire între primarul municipiului Iași și directorii de regii autonome din oraș, Mihai Ștefura, director al Filialei Iași a "Romgaz".

Această intenție este motivată de faptul că, în prezent, în România, prețul unui metru cub de gaz metan furnizat populației reprezintă doar un sfert din prețul practicat în majoritatea țărilor europene.
(Edmond MACRI)

Pentru ca trădătorii să poată fi luați în evidență

Senatorii și deputații vor jura credință patriei

Senatorii și deputații care nu vor depune jurămîntul de credință față de România și cei care vor refuza depunerea acestui angajament nu vor avea dreptul să participe la lucrările Parlamentului și nu vor primi indemnizația de ședință, precum și drepturile bănești ce decurg din calitatea de parlamentar. Acest articol al proiectului statutului senatorului și deputatului a fost adoptat, joi, de plenul Senatului. Pe lîngă indemnizația de parlamentar, deputații și senatorii mai beneficiază, potrivit aceluiași act, de decontarea tuturor cheltuielilor de cazare, transport și comunicații, de la bugetul Senatului.

Economia de piață în viziunea prim-ministrului

Nicolae Văcăroiu a trasat drept sarcină prefecților lupta împotriva creșterilor nejustificate a prețurilor

Premierul *Nicolae Văcăroiu* a cerut, joi, prefecților să ***"lupte împotriva oricăror tendințe de creștere nejustificată a prețurilor de către agenții economici"***. ***Valeriu Tabără***, ministrul Agriculturii, i-a informat pe prefecți de alocarea pentru anul în curs a 962 miliarde lei, în vederea susținerii producătorilor agricoli. "Consfătuirea de lucru" cu prefecții, convocată de ***Octav Cosmâncă***, secretar de stat, șef al Departamentului Administrației Publice Locale, a continuat pe parcursul a cîteva ore. După consumarea sa, prefecții se vor deplasa la Palatul Copiilor, unde se desfășoară Consiliul Național al PDSR. Astăzi reuniunea prefecților se va relua.

CNEAA verifică pe teren facultățile particulare

Propunerea Consiliului Național de Evaluare Academică și Acreditare (CNEAA) de completare a Legii 81/1993 privind evaluarea și acreditarea academică a ajuns în Parlament, urmînd ca acesta să stabilească în ce măsură este aplicabilă. Reamintim că CNEAA a propus ca studenții facultăților particulare de la profilurile care nu au fost avizate la nici o universitate particulară (cum va fi probabil, cazul facultăților de Medicină), să poată da examenele de licență la universități de stat. Aceasta doar în condițiile în care absolvenții facultăților particulare vor da, în prealabil, trei-cinci examene-filtru. Prof. ***Mariana Angheloiu***, referent CNEAA, ne-a declarat în acest sens: ***"La ora actuală, este aproape imposibil de stabilit procentual cîți studenți vor putea fi selecționați pentru examenul de licență la facultățile de stat. Ne-am gîndit la un procent de 5-7%, dar credem că Parlamentul României va trebui să soluționeze această problemă".***

În altă ordine de idei, în urma vizitelor comisiilor de specialitate ale CNEAA la facultăți și specialități de la universitățile de stat, a fost avizată secția de Inginerie biochimică de la Facultatea de Inginerie Chimică - Universitatea Tehnică "Gh. Asachi", în timp ce secția de Tehnologia și Biotehnologia protecției mediului nu a fost avizată.

De asemenea, Facultatea de Biologie a Universității Timișoara nu a fost avizată.

Ultimele facultăți particulare din Iași vizitate de comisiile de specialitate ale CNEAA au fost cea de Drept și cea de Fizio-kineto-terapie din cadrul Universității "Mihail Kogălniceanu". Acestea au primit avizul favorabil din partea comisiilor de specialitate, urmînd ca CNEAA să acorde autorizația provizorie de funcționare după ce vizita la toate facultățile particulare din țară propuse se va încheia. **(Simona ARADEI)**

SOCIETATEA DE ASISTENȚĂ FINANCIARĂ ȘI INVESTIȚII
FINANCIAL SERVICES AND INVESTMENT COMPANY
SAFI
SA
FONDUL PRIVAT DE PENSII
De luni pînă vineri,
între orele 9,00 - 18,00,
la Biroul SAFI IAȘI
Casa Modei (mezanin)
Relații la telefon **032/211727**
între orele 9,00 - 16,00

Pîinea Ceahlău s-a ieftinit la 350 lei

■ *timp de cîteva zile, prețul acestui produs a fost 420 lei*

Miercuri, 1 martie, S.C. PANGRAN S.A., principalul producător de pîine din Iași, a modificat din nou prețurile la produsele sale, la cîteva zile după ce a majorat cu 26% prețurile.

Deci, după ce timp de cîteva zile, pîinea "Ceahlău" de 500 gr. (sortimentul care deține ponderea în producția firmei amintite) a costat 420 lei/buc, față de 330 lei/buc, cît a fost anterior, de la 1 martie costă 350 lei/buc.

Rezultă că, în final, creșterea prețului este de numai 6%.

Reamintim că sortimentele de pîine și produsele de panificație la care au avut loc fluctuațiile de preț amintite nu sînt cuprinse în lista celor ale căror prețuri se află sub supravegherea Guvernului. **(C.S.)**

Un nou tip de vize pentru SUA

Începînd cu data de 6 martie 1995, Ambasada Statelor Unite ale Americii va elibera vize temporare care pot fi examinate de aparate speciale ale autorităților de imigrare la punctele de intrare în Statele Unite. Aceste vize, care pot fi examinate de aparate speciale, sînt eliberate de ambasadele și consulatele americane din întreaga lume, într-un efort de a îmbunătăți controlul asupra procesului de eliberare a vizelor. La prezentarea documentelor în vederea obținerii vizei temporare, fiecare solicitant trebuie să achite o taxă nerambursabilă de 20 $, sau echivalentul în monedă locală, care este în prezent de 38.000 lei. Solicitanții sînt rugați să aibă asupra lor suma exactă. Această taxă se percepe adițional taxei normale percepute pentru eliberarea vizei. Toți solicitanții de viză, indiferent de vîrstă, trebuie să prezinte o fotografie tip pașaport, preferabil color, cu un fond alb sau foarte deschis. Vizele eliberate anterior vor fi în continuare valabile pînă la data expirării, se arată în Buletinul Informativ al Ambasadei Statelor Unite ale Americii la București.

NOUTĂȚILE ZILEI

Un raport care este mereu amînat

Biroul Permanent al Senatului a solicitat comisiei de cercetare a evenimentelor din decembrie '89 ca pînă la 15 martie să prezinte în plenul Senatului un raport privitor la activitatea sa și la stadiul elaborării raportului final. O bună parte din contractele de muncă ale colaboratorilor acestei comisii au expirat pe 28 februarie, ceea ce a dus la blocarea activității. Mai mulți membri ai comisiei parlamentare sînt de părere că raportul final nu poate fi prezentat într-un viitor apropiat, considerînd că este necesară prelungirea mandatului comisiei pînă la sfîrșitul legislaturii.

Directorul televiziunii naționale ruse a fost ucis

Vladislav Listiev, directorul executiv al postului național de televiziune din Rusia, "Ostankino", a fost asasinat miercuri seara, a anunțat canalul independent de televiziune NTV, citat de Reuter. Listiev, unul dintre cei mai cunoscuți realizatori TV din Rusia, a fost împușcat mortal de către persoane necunoscute, la intrarea apartamentului său din Moscova. În corpul său au fost găsite două gloanțe - unul în inimă, iar celălalt în cap. Înfuriat de asasinarea directorului televiziunii federale "Ostankino", președintele ***Boris Elțîn*** a anunțat ieri demiterea șefului poliției din Moscova, promițînd să intensifice lupta împotriva crimei organizate din capitala Rusiei.

Premiile Grammy

■ Marele premiat al celei de-a 37-a festivități anuale de decernare a celor mai importante premii ale lumii muzicale, Grammy, a fost veteranul rockului Bruce Springsteen, informează REUTER. Springsteen a luat patru premii Grammy pentru "Streets of Philadelphia" - "Melodia anului", "Cea mai bună interpretare rock masculină", "Cel mai bun cîntec rock" și "Cel mai bun cîntec scris pentru un film" ("Philadelphia").

■ Premiul Grammy pentru "Cel mai bun single al anului" i-a fost "suflat" lui Springsteen de debutanta Sheryl Crow cu "All I Wanna Do".

■ Trio-ul feminim Salt-n-Pepa a luat premiul Grammy la categoria "Cea mai bună interpetare rap a unui duet sau grup", pentru melodia "None of Your Business"/"Whatta Man".

■ Melodia "I'll Make Love To You" a adus trupei Boyz II Men Grammy-ul pentru "Cea mai bună interpretare rhythm & blues", iar albumul "II" le-a adus premiul pentru "Cel mai bun album R&B".

■ Celebrii Rolling Stones au primit două distincții pentru "Cel mai bun videoclip" ("Love is Strong") și "Cel mai bun album rock" ("Voodoo Lounge").

■ "Cea mai bună interpretă rock" a fost desemnată Melisa Etheridge ("Come to My Window");

■ "Cel mai bun vocalist pop" - Elton John pentru "Can You Feel the Love Tonight" din coloana sonoră a filmului de desene animate "The Lion King".

Rezultate din Cupele Europene la fotbal

CUPA CUPELOR

Feyenoord Rotterdam - Real Zaragoza 1-0 (0-0). Autorul golului: H. Larsson (min.62).

Sampdoria Genova - F.C. Porto 0-1 (0-0)! A marcat: Iuran (min. 65).

Arsenal Londra - A.J. Auxerre 1-1 (0-0). Goluri realizate de Wright (min. 59, din penalty) / Verlaat (min. 62).

CUPA U.E.F.A.

A.C. Parma - Odense B.K. 1-0 (0-0). A înscris: Zola (min.49, din penalty).

MONITORUL DE IAȘI

Cazul Iasmina

Noi manifestri de solidaritate cu familia Calinciuc

Curajul familiei Calinciuc de a-și face cunoscută drama și, în același timp, de a trage la răspundere pe cei vinovați de infectarea cu HIV a fiicei lor ***Iasmina* (foto)** a determinat mai multe familii din țară aflate într-o situație similară să se solidarizeze cu soții Calinciuc. Părinți ai căror copii au fost condamnați la moarte tocmai de cei care ar fi trebuit să le apere sănătatea au renunțat la a-și mai trăi dramele în tăcere. Zilele trecute, mama Iasminei, Violeta Calinciuc, a primit un apel telefonic de la o familie din Cîmpina, a cărei fetiță în vîrstă de numai șase ani este bolnavă de SIDA. Tatăl acesteia i-a declarat Violetei Calinciuc că fetița sa se află într-un stadiu avansat al bolii, copilul avînd sistemul imunologic prăbușit. În condițiile în care *fetița prezintă deja semnele unei paralizii*, părinții sînt conștienți că zilele fiicei lor sînt numărate. Pe data de 7 februarie, de ziua sa de naștere, acest copil a fost sărbătorit cu mai mult fast decît de obicei, dar au curs și multe lacrimi de neputință și deznădejde. Tatăl fetiței i-a relatat Violetei Calinciuc că *toate demersurile sale la Ministerul Sănătății pentru a obține un tratament cu AZT au fost inutile.* Nimeni nu a vrut să-i ajute copilul, care, susține familia acestuia, s-a îmbolnăvit într-un spital. Părinții fetiței bolnave de SIDA din Cîmpina nu vor da, probabil, Ministerul Sănătății în judecată. În schimb, sînt hotărîți să o ajute pe Violeta Calinciuc în limita tuturor posibilităților de care dispun, în demersul acesteia de a dovedi vinovăția ministerului. **(Mihaela CĂNĂNĂU)**

Cu începere din acest an, pentru bugetari

Biletele de odihnă cu preț redus nu vor fi distribuițe prin intermediul sindicatelor

Începînd cu acest an, ***biletele de odihnă cu preț redus, pentru bugetari, vor fi distribuite prin intermediul Direcției Muncii și Protecției Sociale.*** Pînă anul trecut, biletele cu preț redus erau distribuite de către Ministerul Muncii și Protecției Sociale firmei S.C. SINDACO. Această firmă le distribuia apoi organizațiilor sindicale. Astfel, numai sindicaliștii puteau beneficia de bilete de odihnă cu preț redus. ***Reducerile pentru asemenea bilete reprezintă între 52% și 82% din preț,*** aceste procente fiind suportate de la bugetul statului.

Anul acesta, D.M.P.S. a solicitat direcțiilor bugetare județene (Inspectoratul Școlar Județean, Direcția Sanitară Județeană etc.) să centralizeze cererile pentru biletele de odihnă cu preț redus pentru ramurile bugetare pe care le coordonează pe plan local. În funcție de numărul solicitărilor, vor fi distribuite, procentual, biletele disponibile. Astfel, sindicatele nu vor mai putea să influențeze modul în care vor fi împărțite biletele respective. Liderii sindicali consideră că această situație se datorează slăbirii, pe ansamblu, a mișcării sindicale. **(Dan FODOR)**

Profesii în declin

"Astăzi nu se poate face o adevărată cercetare"

Bugetul cercetării este total insuficient pentru a putea finanța, într-o măsură acceptabilă, proiectele instituțiilor de cercetare din subordinea Ministerului Cercetării și Tehnologiei (M.C.T.) și a Academiei Române. Cu aceeași problemă se confruntă și Institutul de Fizică Tehnică din Iași. ***Raimond Grimberg,*** doctor inginer în cadrul acestui institut, ne-a precizat: ***"Atunci cînd ești sărac, cel ce gestionează fondurile trebuie, pe de o parte, să se implice foarte puternic pentru a dezvolta cercetările prioritare, iar pe de altă parte, să se implice în transformarea spre economie a rezultatelor cercetărilor aplicative"***. O posibilă rezolvare ar fi să se găsească o metodă de finanțare a cercetării, uzitată în Occident, institutele de cercetare urmînd să aibă o structură redusă de personal stabil, iar cercetarea să se facă cu studenții din anii terminali, cu doctoranzii și cu cei de la cursurile post-universitare", a mai adăugat dr. ing. Raimond Grimberg. O altă problemă o constituie colaborările cu partenerii externi. ***"Astăzi, nu se poate face o adevărată cercetare fără schimburi de opinii, stagii de lucru în străinătate, participări la colocvii și seminarii internaționale"***, a explicat Raimond Grimberg. În final, acesta ne-a declarat: ***"Ne bucurăm că bugetul pentru cercetare s-a aprobat și că în cîteva săptămîni se vor ști sumele alocate de M.C.T. institutelor prin intermediul comisiilor de specialitate".*** **(Cătălin SĂCĂRESCU)**

La Fundația "Casa Speranței"

Un mărțișor din partea Organizației "Pentru Copiii Români"

Organizația "Pentru Copiii Români", cu sediul în Iași, Casa cu absidă, Centrul Civic, ***filiala Organizației "Fur die Kinder Rumaniens" Viena,*** care editează gratuit revista "Pentru Copiii Români", a sponsorizat o lucrare realizată de trei studenți de la Facultatea de Arte Plastice Iași (Sebastian Rațiu, Adrian Pavel, Codrin Burduja) la sediul Fundației "Casa Speranței". Lucrarea reprezintă un mărțișor foarte colorat dăruit copiilor handicapați din Iași, el constînd din pictarea pereților a două încăperi cu personaje îndrăgite din benzi desenate.

În această lună

Va fi numărat vînatul din pădurile județului

În cursul lunii martie a acestui an, ***toți membrii vînători ai Asociației Județene a Vînătorilor și Pescarilor Sportivi (AJVPS) Iași vor participa la acțiunea de evaluare a vînatului,*** pe cele 33 de fonduri de vînătoare ale județului. Evaluarea vînatului se face în aceleași condiții ca și o vînătoare cu gonaci, numai că animalele nu mai sînt împușcate, ci doar numărate. În funcție de efectivele găsite în teren, se stabilește recolta de vînat pentru sezonul 1995-1996. Referitor la aceasttă acțiune, secretarul AJVPS Iași, ing. Nae Mândru, a declarat: ***"În ultimii zece ani nu s-au înregistrat diferențe mari în ceea ce privește efectivele. Am constatat numai o mică scădere a numărului de căpriori - datorită braconajului, mai ales cu lanțurile - și oarecare scădere a numărului de mistreți".***

Conform aceleiași surse, numărul de animale înregistrate pe fonddurile de vînătoare ale județului, la evaluările anterioare, a fost, la căpriori, de 2580 în 1993 și 2525 în 1994, iar la mistreți - de 233 în 1993 și 184 în 1994. La iepure, a considerat de ing. Nae Mândru "vînatul ieșeanului" s-a înregistrat, în ultimul an, o creștere de la 34.170 în 1993 la 34.860 în 1994.

A fost declanșat războiul apei calde

■ *RAJAC a cerut RA TERMOFICARE să preia în totalitate distribuirea apei calde* ■ *directorul R.A. TERMOFICARE afirmă că în acest caz se pune problema modificării prețului*

Două regii autonome din Iași au intrat în conflict datorită neînțelegerii în ceea ce privește distribuirea apei calde menajere. Neînțelegerile s-au declanșat săptămîna trecută, cînd co***nducerea Regiei Autonome Județene Apă-Canal*** (R.A.J.A.C.), subordonată Consiliului Județean Iași, ***a propus Regiei Autonome Termoficare (R.A.T.), subordonată Consiliului Municipal Iași, să preia în totalitate distribuirea apei calde.*** În prezent, R.A.T. doar încălzește apa rece, care este livrată de R.A.J.A.C. către consumatorii din Iași sub formă de apă caldă. ***"În prețul apei calde trebuie să se regăsească prețul apei reci, al energiei termice necesară încălzirii, precum și salariile lucrătorilor, ea fiind distribuită de unitatea care o fabrică"***, ne-a declarat Vasile Meglei, director de producție al R.A.J.A.C. Iași. Ne-a mai precizat că, în ultimul timp, agenții economici consumatori de apă situați la parterul blocurilor consumă mai multă apă caldă, care este necontorizată și mai puțină apă rece, pentru care au montate apometre. Apometrul agentului economic în cauză va arăta un consum mic, iar apa caldă o va plăti împreună cu locatarii, ceea ce constituie un surplus la plata întreținerii, suportat de către locatari. ***"S-a ajuns la o situație limită. Pot apărea mișcări sociale ale locatarilor împotriva agenților economici de la parterele blocurilor"***, ne-a semnalat Vasile Meglei. În replică, Ion Arcadie Dubeț, directorul R.A.T. Iași, ne-a explicat că, prin propunerea făcută, R.A.J.A.C. încearcă să scape de unele datorii pe care le au locatarii către ei, datorii care ar fi, în acest caz, preluate de R.A.T. De asemenea, datorită faptului că unii ieșeni nu pot plăti întreținerea și căldura, R.A.T. își va crea datorii nu numai către Filiala Electrocentrale Iași a RENEL, ci și către R.A.J.A.C. Iași, care îi va livra apa rece folosită la fabricarea apei calde. ***"Nu sînt împotriva ofertei făcută de R.A.J.A.C., dar vrem să se țină cont și de condițiile pe care le-am pus noi. Personalul nostru a calculat că, în condițiile în care vom prelua în totalitate livrarea apei calde, R.A.T. trebuie să încaseze un comision de 25% din facturile plătite de populație. De asemenea, se pune problema prețului apei calde, care nu a fost stabilit prin lege. În condițiile actuale, energia termică folosită de noi pentru producerea apei calde și a agentului termic este subvenționată de către stat, la fel și apa rece"***, ne-a declarat Ion Arcadie Dubeț. El ne-a mai explicat că prețul la apă caldă nu poate fi calculat decît cu aprobare de la forurile superioare.

Marți, 28 februarie a.c., la Consiliul Județean Iași au avut loc noi negocieri în ceea ce privește această problemă, care însă s-au încheiat fără nici un rezultat. Rămîne la latitudinea Consiliului Județean Iași și a Consiliului Municipal Iași să rezolve această problemă.

Arcadie Dubeț, directorul R.A. TERMOFICARE (stînga), explicîndu-i inginerului sef de la RJAC, Vasile Meglei (dreapta) de ce nu vrea să preia distibuirea apei calde

Vor fi înlocuite conductele de termoficare din cartierul Dacia

Începînd cu data de 15 aprilie a.c., R.A. "Termoficare" Iași va începe acțiunea de înlocuire a conductelor de termoficare din cartierul Dacia. În acest scop, luni, 6 martie a.c., o delegație a R.A."Termoficare" Iași se va deplasa la București pentru a obține avizul proiectului de fezabilitate privind zona Dacia, din municipiul Iași, și creditul de circa șase miliarde lei din partea Guvernului României, destinat realizării acestei lucrări.

Într-o discuție avută cu Arcadie Dubeț, director al R.A. "Termoficare", acesta ne-a declarat că, în ciuda greutăților de ordin financiar cu care se confruntă regia, s-a reușit, totuși, achiziționarea unor materiale pentru a putea demara acțiunea din luna aprilie (este vorba despre achiziționarea unei țevi în valoare de peste două sute milioane lei). După cum a menționat directorul R.A. "Termoficare", noile conducte care se vor instala în cartierul ieșean sînt conducte preizolate cu spumă de poliuretan, fabricate la Roman. În afara faptului că sînt garantate o perioadă de cel puțin treizeci de ani, aceste conducte mai au și avantajul că pierderile de energie la kilometrul de rețea au valori foarte mici, la nivelul zecimilor de grad.

Îmbunătățiri în sistemul de distribuție a apei reci

Pe strada Arcu din municipiul Iași se va construi anul acesta o conductă de apă potabilă care va face legătura între cele două surse din care se aprovizionează orațul (sursa Prut și sursa Timișești).

Decizia a fost luată la nivelul conducerii Regiei Autonome Județene Apă Canal (RAJAC) în scopul măririi debitului apei potabile furnizată populației. Menționăm că în prezent, ***cartierele aprovizionate din sursa Timișești (Alexandru cel Bun, Dacia, Păcurari, Mircea cel Bătrîn, Galata) beneficiază de un program redus de furnizare a apei potabile*** (în medie nouă ore pe zi) datorită debitului scăzut al sursei.

În același context, RAJAC intenționează contorizarea consumului de apă la nivelul blocurilor, începînd din acest an. În acest sens, fiecare locatar al blocurilor de locuințe va primi, începînd cu 15 martie a.c. un formular ce va conține și un chestionar pe probleme de contorizare, consum și plată a metrului cub de apă potabilă pe zi și pe cap de locuitor. **(Edmond MACRI, Mihai GIUBERNEA)**

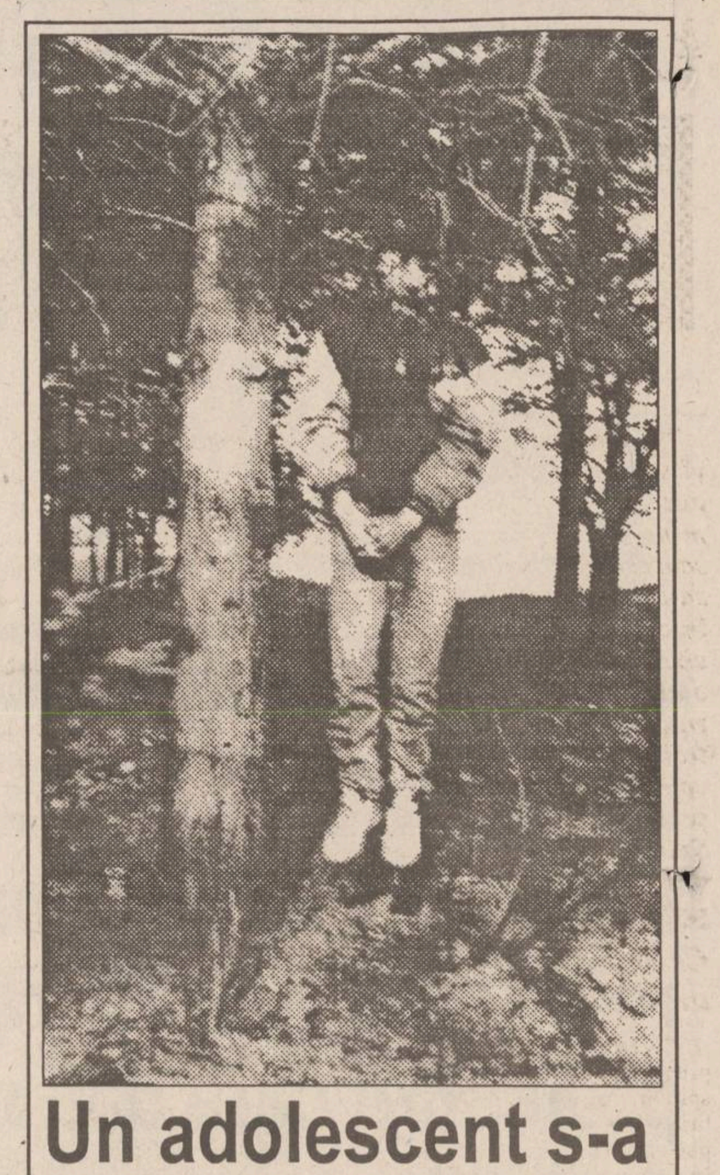

Un adolescent s-a spînzurat ieri în Pădurea Cetățuia

■ *identitatea sa nu a putut fi încă stabilită*

Un adolescent în vîrstă de 17-18 ani, a cărui identitate nu a putut fi încă stabilită, s-a spînzurat ieri, la orele prînzului, în Pădurea Cetățuia. Tînărul era șaten, cu părul lung și avea cam un metru șaptezeci și cinci. Era îmbrăcat într-o geacă albastră de tercot și cu blugi de culoare albastru deschis. La gît avea un fular galben cu dungi maro iar în picioare o pereche de adidași uzați. După îmbrăcăminte și tunsoare părea un adept al muzicii rock. Deși mai multe persoane au afirmat că îl cunosc din vedere, nici una dintre cele aflate ieri la fața locului nu-i știa numele.

Potrivit unor relatări ale persoanelor care locuiesc în zonă, băiatul s-a sinucis cu puțin timp înainte de ora 12,00, cînd un muncitor de la RENEL l-a văzut alergînd pe panta dealului. După aproximativ jumătate de oră, cîțiva copii care se jucau la liziera pădurii au observat corpul neînsuflețit al tînărului atîrnînd de o sîrmă oțelită, înfășurată de creanga unui copac.

La ora 15,10 a sosit un echipaj al Secției a V-a de Poliție, care a făcut primele cercetări. Asupra tînărului s-au găsit 5700 de lei și un șiret de culoare maro. În ciuda căutărilor amănunțite, nu s-a descoperit nici un bilet lăsat de sinucigaș. **(Sorin SIMON)**

În fotografie, corpul neînsuflețit

Împreună cu trei colegi

Copilul Mihai Todică a furat din locuința unchiului său bunuri în valoare de șase milioane lei

Poliția ieșeană a depistat și reținut în cursul săptămînii trecute ***o bandă de spărgători minori care a jefuit un apartament din zona cartierului CUG***. Din cercetările Poliției reiese că ***Neculai Paiu (14 ani), Lungu Mihailovici (14 ani), Marius Colac (14 ani), însoțiți de M. Todica (13 ani)*** au forțat în noaptea de 20/21 februarie ușa apartamentului respectiv, încărcînd în cîteva genți bunuri în valoare de ***șase milioane lei.*** După cum a declarat la anchetă Neculai Paiu, spargerea a fost propusă de cel mai mic dintre ei, Todică, care le-a vîndut "pontul" că unchiul său este plecat cu întreaga familie într-o excursie în Polonia. Cei patru copii au deschis yala apartamentului după miezul nopții, folosind cu meșteșug două bucăți de sîrmă. După ce au pătruns în apartament, minorii au ales cu grijă doar lucruri de valoare, aparatură electronică și haine de blană. Lucrurile le-au dus la Marius Colac, un mai vechi infractor, acesta dîndu-le celorlalți, în contul lucrurilor furate, cîte un acont în valoare de șaizeci mii lei. La cîteva zile după săvîrșirea spargerii, Poliția a descins la depozitarul lucrurilor furate, Marius Colac, după care i-a ridicat și pe ceilalți patru copii. Cei avînd vîrsta peste 14 ani au fost reținuți în arestul Poliției, iar Todică a fost internat la Centrul de primire a minorilor. După cum au afirmat medicii și psihologii Comisiei de expertiză medico-legală psihiatrică a minorilor din Iași, ***de la începutul anului s-au înregistrat peste 87 de infracțiuni comise de minori,*** dintre care unele destul de grave. În opinia medicilor, cei patru copii care au săvîrșit jaful din cartierul CUG s-au dovedit a fi surprinzător de versați pentru vîrsta lor, procedînd la spargere cu un maximum de profesionalism și după un plan pregătit în cele mai mici detalii. Neculai Paiu, unul dintre cei patru, a mai fost în atenția Poliției anul trecut, cînd a comis un furt al cărui prejudiciu s-a ridicat la nouăzeci mii lei. La fel ca și ceilalți complici ai săi, el a abandonat școala și își petrece majoritatea timpului la jocurile de noroc. În opinia medicilor, infracționalitatea minorilor a crescut îngrijorător la începutul acestui an. **(Silviu LABEȘ)**

RENEL acuză

Ieri, în Sala Ovală a Primăriei, a avut loc întîlnirea săptămînală dintre primarul municipiului Iași, Constantin Simirad, și directorii regiilor autonome din oraș.

În cadrul acestei întîlniri, ***Ion Tărăboanță, directorul tehnic al Filialei Iași a RENEL,*** a anunțat că ***datoriile pe care RENEL Iași le are de recuperat de la beneficiari se ridică la sume de ordinul miliardelor de lei,*** regia înregistrînd, din această cauză, perturbări în activitatea de intervenții la rețea și în acțiunea de continuare a dotării principalelor artere de circulație din municipiul Iași cu lămpi fluorescente de mare putere. Primul loc în topul datornicilor către Filiala Iași a RENEL îl deține ***Regia Autonomă Județeană Apă-Canal*** (RAJAC) Iași, cu o datorie de peste ***patru miliarde de lei***, ea fiind urmată îndeaproape de Regia Autonomă "Apele Române" filiala Iași și de COMTOM Tomești.

În altă ordine de idei, Ion Tărăboanță a anunțat că regia pe care o conduce face demersuri pentru achiziționarea unor becuri fluorescente marca PHILIPS și a unor lămpi moderne fabricate la Timișoara, care vor lumina, în curînd, principalele artere de circulație din municipiul nostru. **(Edmond MACRI)**

Ion Creangă a fost sărbătorit la Școala Generală nr. 28 "Mihai Codreanu"

Ieri, la Școala generală nr. 28 "Mihai Codreanu" din Iași, cu prilejul sărbătoririi marelui povestitor "Ion Creangă", a avut loc lansarea cărții "Creangă și copiii".

La acest program au fost invitați elevi ai școlii generale nr. 12 "Carol I" - care au prezentat lucrări din creația plastică și din creația literară. Cu acest prilej, elevii claselor I A și I B au pus în scenă povestea "Capra cu trei iezi" de Ion Creangă. La acest spectacol a fost prezent dl. profesor Constantin Parascan care a făcut și lansarea cărții. La reușita acestui program a contribuit învățătoarea Iulia Manolache. **(C. PLOP)**

ASTĂZI A APĂRUT

monitorul TV
Nr. 10/1995
săptămîna 4 - 10 martie
LEI 150
CUPRINDE PROGRAME TV NAȚIONALE, LOCALE ȘI SATELIT
TVR1
TVR2
NBC SUPER
tele M IAȘI
MTV
TNT CARTOON NETWORK
EUROSPORT
TV5
6
RTL
4
5
CNN
CMT

OPEN SYSTEMS

Str. Stejar nr.3 * IAȘI * Tel./fax 032/17.47.59, 17.79.91

OFERTĂ SPECIALĂ

Hewlett Packard

Imprimante HP DeskJet 520

Imprimante cu jet de cerneală, 600x300dpi, 3ppm.

Garanție 3 ani.

LIVRARE DIN STOC!

TOFAN GRUP SA
Filiala Iași

Str. Ghica Vodă 1B
(demisol)
Telefon 114782

Vă oferă la prețuri avantajoase, următoarele tipodimensiuni de anvelope și camere marca

ROADSTONE
(Coreea de Sud):
155-13, 175-14, 185-14, 195-14

OFERIM GARANȚIE

FUNDAȚIA SOROS ȘI CONSILIUL BRITANIC

anunță deschiderea

Centrului Internațional de Limbi Moderne

luni, 6 martie 1995.

Înscrieri pentru cursurile de ENGLEZĂ GENERALĂ - copii și adulți, ENGLEZĂ SPECIALIZATĂ, ENGLEZĂ pentru EXAMENE - în strada Moara de Foc nr. 35, et. VIII. Telefon 252850, 252870, fax 252902

Mereu prin spitale, alinînd suferințele trupului și ale sufletului cu ajutorul cuvîntului lui Dumnezeu

Preoții de caritate

"S-a întîmplat în decembrie anul trecut. Alina, o fetiță în vîrstă de opt ani, era în spital, la reanimare, în urma unui accident de mașină, petrecut în Vaslui. Avea picioarele și mîna stîngă fracturate, era în comă de vreo săptămînă. Nu scosese nici o vorbă, nu schițase nici un gest. Am intrat în salon însoțit de mama sa, care s-a adresat copilului, aflat în comă profundă: «Alina, uite, a venit părintele să-ți citească niște rugăciuni». N-ar fi putut în nici un caz să o audă. Am văzut, însă, cu uimire, cum mîna dreaptă s-a ridicat încet și a făcut semnul crucii. Gestul s-a repetat de trei ori. A fost lucrarea lui Dumnezeu. Fetița s-a trezit din comă după trei zile, a fost operată și acum merge la școală", ne-a relatat părintele Ioan Chirvase, preot al Spitalului de Neurochirurgie din Iași.

Părintele Ioan Chirvase în capela "Sf. Maria" din incinta Spitalului de Copii Iași

■ În fiecare zi, părintele Chirvase vizitează pacienții unui etaj de spital

Părintele Ioan Chirvase este preot de caritate. A fost numit la spitalul "Sf. Treime" la 1 septembrie 1994. În fiecare zi vizitează pacienții cîte unui etaj. Apariția sa în saloane produce bucurie, surpriză, uneori lacrimi. O undă de speranță, un fior de credință, tărie, putere. Citește rugăciuni pentru sănătate, apoi vorbește oamenilor cîteva minute. Unii pacienți stau în picioare, alții îngenunchează. Toți se roagă împreună cu preotul. Mulți doresc să se spovedească, să se împărtășească. ***"Am observat o disponibilitate deosebită pentru spovedanie. Conștiința lucrează mai mult în suferință. Părintele Galeriu spunea că omul gîndește cel mai lucid în urma unui șoc existențial negativ. Am întîlnit în spital oameni care nu se spovediseră niciodată și care au cerut să se mărturisească. Ajuns pe patul de suferință, omul își dă seama cum ar fi trebuit să trăiască. De multe ori, dezordinea morală aduce suferință fizică în trup. Mulți bolnavi au păcate grele, unele din ele nemărturisite niciodată pînă acum. Se poate spune că, pentru aceștia, suferința este o pedeapsă. Pe de altă parte, suferința poate fi o încercare a credinței, un fel de martiriu"***, ne-a spus preotul Ioan Chirvase. El își argumentează spusele povestindu-ne un caz impresionant.

■ Cînd preotul intră în salon, cei de alte religii părăsesc încăperea

Familiei Gabrielei (14 ani) i se adusese la cunoștință că fetița are leucemie. Fusese internată de mai multe ori în spital. Ultima dată, tot în decembrie anul trecut. În aceeași zi au fost internați și cei doi frați ai săi, unul dintre ei cu un picior fracturat. Cu o seară înainte de sărbătoarea Sfinților Arhangheli Mihail și Gavril, fetița își manifestase intens dorința de a participa la Sfînta Liturghie de a doua zi, oficiată în capela "Sfînta Maria" din incinta Spitalului de Copii. Vorbea numai despre asta, dorea să se împărtășească. A doua zi, Gabriela n-a putut participa la slujbă deoarece tocmai i se pusese o perfuzie. Dar chiar în ziua aceea, ziua onomastică a fetei, medicii i-au schimbat diagnosticul: nu era, de fapt, leucemie. ***"Mama mi-a povestit că n-a crezut nici o clipă că fetița ei va muri. Chiar dacă medicii o descurajau, nedîndu-i nici o speranță. Din ziua în care au aflat de boala fetei, atît ea, cît și soțul ei au ținut, fiecare cît a putut, post negru. Spunea că citeau zilnic Acatistul Domnului Nostru Iisus Hristos, Paraclisul Maicii Domnului și Psaltirea. Spunea că au știut de la început că este doar o încercare a credinței. Nu și-au pierdut credința și Dumnezeu i-a răsplătit"***, consideră părintele Ioan Chirvase.

În cazuri extreme, preotul este chemat de acasă pentru a da ultima Împărtășanie. Odată, a fost chemat la o oră tîrzie pentru a boteza doi copii abandonați în spitalul "Sfînta Maria". Peste cîteva zile, copiii au murit. Cît despre bolnavii de alte confesiuni, reacția lor este diferită la prezența preotului creștin-ortodox. De pildă, creștinii catolici rămîn în salon, participă la rugăciuni sau ascultă, fără a îngenunchea și fără a-și face semnul crucii. Cei de alte religii părăsesc încăperea. Odată, un bărbat i-a spus că el este ateu, deci este cazul să iasă. El n-are nevoie de rugăciuni. Dar astfel de cazuri sînt extrem de rare. Cei mai mulți consideră foarte utilă prezența preotului în spital.

■ De șase luni, preoții de spital din Iași nu sînt salariații nimănui

Părintele Ioan Chirvase are treizeci de ani și locuiește în gazdă, undeva prin Dacia. Are trei frați preoți, altul la seminar, două surori călugărițe-licențiate și o soră căsătorită cu un preot. A predat o vreme teologia într-o școală din Botoșani. Este doctorand al Părintelui Galeriu. Titulatura de preot de caritate a apărut după '89, deși caritatea creștină a bisericii a existat dintotdeauna. ***"A fi preot de caritate este un lucru deosebit. Este iubirea transferată în faptă. Trebuie să ai o înclinație deosebită către umanism. Este o muncă de jertfă. Trebuie să fii preot cu P mare. Starea de suferință te întărește, te solicită a-ți împlini desăvîrșit misiunea. Preoții de caritate n-au parohie, primind salariu de profesor. Cei cinci preoți de caritate din Iași sînt toți licențiați, au un potențial spiritual aparte"***, ne-a declarat părintele Vasile Andreica, consilier administrativ al Mitropoliei Moldovei și Bucovinei, cel care a fost primul preot de caritate din Iași. Inițial, au existat doar doi preoți misionari în Iași, cîte unul pentru fiecare Protopopiat din oraș. Datoria lor era vizitarea tuturor spitalelor, caselor de bătrîni, caselor de copii, a leagănelor din zona respectivă. Ulterior, Ministerul Sănătății a solicitat, la nivelul întregii țări cincizeci de preoți pentru spitalele mari, care urmau a fi retribuiți de acest minister. În Iași au fost numiți doi astfel de preoți: la Spitalul de Neurochirurgie și la Spitalul de Recuperare. Protocolul încheiat între Patriarhie și M.S. așteaptă să fie semnat de șase luni. Deci, deocamdată, cei doi preoți de spital din Iași nu sînt salariații nimănui. Este, cu adevărat, caritate. **(Gynella PARFENIE)**

MONITORUL DE IAȘI

O inițiativă a Direcției de Telecomunicații Iași

Ghișeu pentru vînzarea aparatelor telefonice

În holul sediului ***Direcției de Telecomunicații Iași*** din strada Al. Lăpușneanu va fi dat în folosință un modern ghișeu de la care vor putea fi cumpărate aparatele telefonice. Iulia Silvestru, șefa Serviciului Facturare-Comercial al ROMTELECOM Iași, ne-a precizat că cei doi oficianți de la acest ghișeu care vor deservi publicul își vor putea începe munca de luni, 6 martie a.c. În cazul în care nu vor putea fi create în timp util toate facilitățile tehnice și estetice necesare deschiderii acestui ghișeu - adică posibilități ca telefoanele vîndute să fie încercate, designul să fie modern, compatibil cu cel al clădirii în care este amplasat ghișeul - inaugurarea lui va avea loc, cel tîrziu, pe data de 15 martie a.c.. Iulia Silvestru ne-a mai precizat că ghișeul va fi dat în folosință numai pentru vînzarea aparatelor telefonice și pentru încasarea taxelor de instalare a lor la domiciliul abonatului și nu pentru alte activități comerciale. În momentul de față, Direcția de Telecomunicații Iași are pentru vînzare șapte tipuri de telefoane românești și străine. **(M. GIUBERNEA)**

Ieri, la Școala Generală nr. 23 din Iași

Dezvelirea bustului marelui critic literar Titu Maiorescu

La acest eveniment au participat din partea Inspectoratului Județean, prof. ***Liviu Burlec*** și prof. ***Valerian Dragu.*** La acest eveniment, deși au fost invitate și oficialitățile locale, acestea nu au participat, programul desfășurîndu-se în lipsa lor. Cuvîntul de deschidere al acestei acțiuni a fost rostit de directorul prof. ***Gheorghe Enache.*** În continuare, prof. dr. ***Ion Apetroaie*** de la Facultatea de Filologie a făcut o prezentare ilustrului cărturar. Un sobor de preoți compus din preot inspector școlar de religie - ***Vasile Nichita,*** preot prof. prodecan al Facultății de Teologie - ***Gheorghe Popa,*** și preot prof. ***Petrea Lehaci*** a oficiat o slujbă de pomenire a marelui învățat. Bustul a fost executat de către sculptorul M. Nicolau de la Palatul Copiilor din Iași. **(Constantin PLOP)**

De ce ne-a fost teamă nu am scăpat

Numărul mare al cazurilor de hepatită anunță instalarea unui nou an epidemic

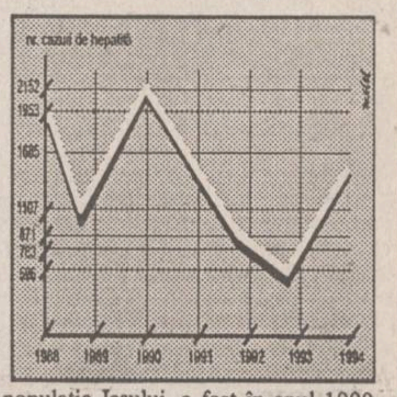

Preconizările specialiștilor în ceea ce privește semnalarea unei epidemii de hepatită la sfîrșitul anului 1994 și începutul anului 1995 încep să se adeverească. S-a observat că, odată la cinci ani, se înregistrează o evoluție ciclică a bolii, perioada în care are loc o creștere masivă a numărului de îmbolnăviri. Ultima epidemie, resimțită și de populația Iașului, a fost în anul 1990, cînd s-au înregistrat 2152 cazuri de hepatită. Dr. Constantin Scurtu, directorul Spitalului de Boli Infecțioase din Iași, a precizat că din aceste cazuri cele mai multe au fost de hepatită tip A, care se transmite pe cale digestivă. Mai afectați sînt copiii, care pot contracta foarte ușor boala, mai ales la școală și în alte colectivități. Din cele 2152 cazuri înregistrate în 1990, 1231 au fost semnalate la copii. Începînd cu anul 1991, numărul cazurilor s-a diminuat de la an la an, iar din luna noiembrie a anului trecut, numărul cazurilor este în continuă creștere. În 1994, s-au înregistrat 763 de cazuri, cu 167 mai multe ca în 1993, creștere care anunță instalarea unui nou an epidemic. Dr. Scurtu preconizează că și în următoarele luni se va observa un număr mare de îmbolnăviri de hepatită tip A, mai ales în cazul copiilor. Specialiștii Laboratorului de Epidemiologie din cadrul Centrului de Medicină Preventivă din Iași apreciază că numărul mare de îmbolnăviri se datorează nerespectării normelor igienico-sanitare, dar și faptului că organismul copiilor este mai puțin rezistent decît cel al adulților. **(Corina GRIGORAȘ)**

"Firmele care au vîndut alune toxice ar trebui să plătească daune populației"

■ a afirmat dr. Constantin Volovăț, medic specialist în oncologie, la conferința de presă a Ligii de luptă contra cancerului

"314 cazuri noi de cancer au fost depistate în 1994 în județul Iași", a afirmat ieri ***dr. Constantin Volovăț, medic specialist în oncologie, în cadrul conferinței de presă organizată de Liga de Luptă contra Cancerului "Moldavia" din Iași.***

Liga de Luptă contra Cancerului "Moldavia" a fost înființată în urmă cu doi ani, fiind prima ligă nonprofit, neguvernamentală de acest gen din țară, și are drept scop ajutorarea bolnavilor atinși de această cumplită maladie.

Deși numărul membrilor ligii este destul de redus, iar posibilitățile financiare minime, comitetul de conducere speră că Liga va deveni o forță capabilă să facă presiuni asupra Ministerului Sănătății pentru crearea unor condiții civilizate de tratare a bolnavilor. Cei 7217 bolnavi de cancer din județ sînt tratați în condiții necorespunzătoare, deserviți doar de cinci specialiști în oncologie și de multe ori sînt afectați de lipsa medicamentelor necesare tratamentului.

Comitetul ligii, întrunit ieri la sediul Societății de Medici și Naturaliști din Iași, s-a arătat indignat de nepăsarea cu care este tratată problema poluării aerului și a apei, care favorizează apariția cancerului. Liga își propune să facă presiuni asupra factorilor de decizie care se fac răspunzători de această anomalie. ***"Consider că firmele care au vîndut alune cu aflatoxină, substanță cancerigenă, ar trebui să plătească despăgubiri populației României"***, a afirmat dr. Volovăț.

Inginerul Corneliu Bart, președintele L.L.C.C. "Moldavia", a subliniat că activitatea ligii este privită cu reticență, în condițiile în care aceasta nu-și dorește altceva decît îmbunătățirea condițiilor de viață ale unor oameni condamnați, mai devreme sau mai tîrziu, la moarte. **(Corina GRIGORAȘ)**

Cu sufertașele pentru mîncare în mîini, așteptînd de cum se face ziuă, un polonic de ciorbă

1456 de ieșeni supraviețuiesc de pe urma cantinelor de ajutor social

La ora actuală, la cele două cantine de ajutor social din orașul Iași sînt asistate 1456 de persoane. Anul acesta, au beneficiat de serviciile cantinelor în medie 1350 de persoane pe lună. În urma unor analize, comisia de specialitate din cadrul Prefecturii a hotărît ca în luna martie numărul asistaților social să crească pînă la 1550 de persoane.

Petre Martinaș, directorul cantinelor de ajutor social din Iași, a precizat că mai sînt șaizeci-șaptezeci de dosare de analizat și că 1550 de locuri la cantinele de ajutor social vor fi suficiente pentru a acoperi toate cererile. Problema cea mai mare este suma mică alocată pentru o persoană. De la 1 iulie 1994, alocația pentru hrană este doar de 1350 lei/zi/persoană.

"Cantitativ, mîncarea nu ajunge asistaților, mai ales că mulți din ei hrănesc, de exemplu, familii de șapte persoane din patru rații de mîncare. Noi ne străduim foarte mult să asigurăm măcar calitatea", a precizat Petre Martinaș.

Nu de aceeași părere sînt asistații social. ***Elena Lupu*** ia mîncare de la cantina "Sf. Constantin" de 13 ani. ***"Înainte de 1989 primeam la prînz o bucată de carne cît palma. Acum, într-o porție intră o jumătate de aripă de pui. Cum poți să saturi un copil de 15 ani dintr-un polonic de zeamă și o jumătate de aripă de pui?"***, se întreabă Elena Lupu.

Maria Cristea are trei copii și nu primește decît două porții de mîncare pe zi. ***"Abia îmi ajunge să ung oala pe fund cu puțină mîncare. Leșină copiii de foame la școală"***, ne-a povestit ea.

O altă nemulțumire este legată de dificultatea cu care se întocmește un dosar, din cauza birocrației. Uneori sînt necesare două săptămîni pentru strîngerea tuturor actelor. De asemenea, pentru copiile xerox după acte sînt necesari bani pe care mulți dintre cei asistați social nu-i au. Apoi, copiii peste 16 ani nu au dreptul la ajutor social. ***"Eu am doi copii peste 16 ani. Mi s-a spus să-i dau la muncă. I-aș da, dar n-am unde. Așa că trebuie să-i hrănesc din rațiile celorlalți copii"***, ne-a mai spus Elena Lupu.

Cantina "Sf. Constantin" aflîndu-se lîngă Căminul de bătrîni, directorul acestui cămin, ***Mihaela Olteanu,*** ne-a povestit că în fiecare zi observă cum vin oameni cu sufertașele de la ora 8 dimineața și stau acolo pînă la ora 12, cînd se servește masa. ***"Sînt oameni care nu au ce face. Stau toată dimineața la ușa cantinei. Ar trebui să se facă și în Iași un experiment, cum am auzit că s-a făcut la Buzău. Primăria a dat cantinei cîteva hectare de pămînt, iar asistații social valizi lucrează acolo și primesc mîncare în schimbul muncii lor. Cîștigă astfel și primăria, pentru că sumele alocate hranei sînt mai mici, cîștigă și asistații social, avînd legume proaspete și tot ce le trebuie de la această gospodărie anexă. Cred că așa ceva s-ar putea face și la Iași, unde sînt atîtea terenuri nevalorificate"***, este de părere Mihaela Olteanu. **(Dana PAVEL)**

Medalion Radu Gyr

Ieri, 2 martie, la ora 17,00, la ***Clubul Cultural "Junimea"*** din Iași (Casa "Vasile Pogor"), a avut loc Medalionul "Radu Gyr - 90 de ani de la naștere", manifestare ce a avut ca invitați pe Valentin C. Neștian și Marius Lupu. Cu această ocazie, a fost lansat volumul ***"Erou fără voie" de Petru Cimpoieșu*** (Editura "Plumb" Bacău), volum prezentat de criticul literar Ioan Holban. La această acțiune a participat un public numeros, iubitor de cultură și artă. Despre această seară, criticul Ioan Holban ne-a declarat: ***"La «Junimea» s-a improvizat, în sensul bun. Am avut o seară plină: cu o rememorare Rady Gyr, făcută emoțional și cu o lansare de carte, o carte substanțială a unui prozator dintr-o generație care se năștea în clipa în care Radu Gyr își scria poeziile în închisoare".*** (Ingrid GAL)

În curînd...

conține Monitorul Expres

NORD-EST MAGAZIN

un univers fabulos care așteaptă să fie descoperit

ELVILA international

Mobilă nobilă

Extrem de avantajos

PLATA ÎN RATE

Expoziție
etajul I al magazinului
SUPERCOPOU
tel. 032/11.22.20, 211014

Depozit: Str. Grăniceri nr. 3-9 (depozite COMAT-în spatele Unității de Grăniceri Manta Roșie)
PROGRAM DEPOZIT: zilnic 9.00-17.00, sîmbăta 9.00-13.00.

LINK

vă oferă

Hewlett Packard

Imprimante HP DeskJet 520

Imprimante cu jet de cerneală, 600x300dpi, 3ppm.

LIVRARE DIN STOC!

Garanție 3 ani

LINK S.R.L. Grigore Ureche nr. 3, tel./fax:032-11.20.58

ROMSILVA R.A.
Filiala Silvică Iași

anunță concurs la data de **10 martie 1995**, pentru ocuparea posturilor de

CONTABIL ȘEF
la Ocolul Silvic Grajduri și
OPERATOR DATE
la sediul Filialei.

Condițiile de participare sînt studii medii sau superioare economice pentru postul de contabil șef și, respectiv, studii medii economice și cunoștințe de operare a calculatoarelor pentru postul de operator date.
Informații suplimentare se pot obține la telefon **032/211543**.

S.C. COMPAN S.A. Iași
Șos. Moara de Foc nr. 2

achiziționează

GRÎU

corespunzător produselor de panificație,
în cantități de peste 1.000 kg,
la prețul de 240 lei/kg.

MONITORUL INTERN

Lansîndu-și videocaseta

Membrii grupului "Divertis" povestesc ce au făcut în ultimii cinci ani

Grupul "Divertis" și-a lansat miercuri, 1 martie, la Sala "Hora" a Hotelului Intercontinental, ***"prima casetă oficială, în preîntîmpinarea producției masive de casete pirat"***, așa cum a fost ea anunțată de ***Toni Grecu. "Nu este nimic pătimaș. Nu cerem schimbări politice majore. N-am dat nume, pentru că această casetă va intra în istorie"***, a mai spus Toni Grecu la conferința de presă susținută cu ocazia lansării. Aceasta este prima casetă video realizată de grupul "Divertis" și cuprinde momente filmate între 1990 și 1994 în România, SUA și Canada, dintre care 50% în premieră absolută. Producătorul, ***"Tofan Group"***, a introdus un sistem original de protecție a înregistrării, realizat de ***"un inginer român genial, domnul Costel"***. Aceasta, pentru că pînă acum există în București cel puțin șase videocasete-pirat cu grupul "Divertis". Coperta este concepută de Octavian Mardale de la "Academia Cațavencu" și reprezintă un melc cu aripi, "simbol al reformei în România". Caseta a necesitat 7 luni de lucru efectiv și 40 de ore de montaj video. Prețul real este de 35.000 lei, dar ea se va comercializa cu 12.500 lei, ***"plus TVA-ul, fumăritul, văcăritul și altele impozite care vor apărea pe parcurs"***, adică 15.000 lei. Începînd din 2 martie, "Divertis" susține un turneu de promovare a casetei, mai întîi în Transilvania (2-3 martie - Brașov, 4 martie - Sibiu, 6 martie - Deva, 7 martie - Arad, 8 martie - Oradea, 10 și 11 martie - Timișoara) și apoi în Moldova (după 20 martie). Caseta are un prim tiraj de 10.000 de exemplare și se găsește la magazinele muzicale "Muzica", "Eva" și "Gepa Electro Center". Ea începe cu o melodie al cărei titlu este același cu al casetei: ***"Ce s-a întîmplat în ultimii cinci ani?". "Nimic, nu vă speriați, e doar un cîntec"***, spune Ioan Gyuri Pascu, în refren. Miercuri, 1 martie, se vînduseră deja 2000 de exemplare.

Un căpitan din trupele lui Dudaev în arestul poliției Bihor

Noi amănunte privitoare la ofițerul cecen dezertor

Vice-consulul Ambasadei Federației Ruse, ***Victor Vinnik***, l-a vizitat joi dimineață pe ofițerul cecen Alexandr Deliman, aflat în arestul Poliției Bihor, pentru tentativă de trecere ilegală a frontierei. Victor Vinnik, care a venit, după cum a declarat, pentru a acorda ***"asistență unui cetățean rus"***, și-a manifestat nemulțumirea că autoritățile române nu au înștiințat ambasada țării sale în termen de 24 de ore de la arestarea lui Deliman, așa cum prevede acordul existent între România și Federația Rusă. Vice-consulul rus a refuzat însă să facă vreo declarație privitoare la ofițerul cecen. Alexandr Deliman a fost arestat în data de 20 februarie, pentru tentativă de trecere ilegală a frontierei cu Ungaria. Conform declarațiilor sale, el a luptat cu gradul de căpitan în trupele lui Dudaev, de unde a dezertat datorită situației deosebit de grele din capitala cecenă, Groznîi. Ajutat de cunoscuți și rude, a trecut în Afganistan, de unde a venit în România, via Tiraspol. Deliman a intrat în România pe la PCTF Galați și intenționa să ajungă în Germania, unde se află soția și cei doi copii ai săi. El a mai declarat că, în București, în Gara de Nord, a fost jefuit de trei bărbați (neidentificați pînă la această dată), care l-au deposedat de pașaport și de suma de 1500 dolari. Deliman se află în arestul Polției Bihor pentru că nu poseda suma necesară achitării amenzii pentru tentativa de trecere ilegală a frontierei. Deliman va fi eliberat pe 8 martie.

Tensiuni în interiorul grupării Mohora

Partidul Socialist s-a scindat înainte de a se înregistra oficial

Un grup de foști membri ai Comitetului de Inițiativă pentru formarea Partidului Socialist au anunțat, joi, că vor înființa o nouă formațiune politică: ***Partidul Muncitoresc Român***. Unul dintre liderii de opinie din PMR, ***Cristian Niculae***, a declarat, în cadrul unei conferințe de presă, că partidul își dorește să reprezinte cu adevărat interesele muncitorilor, pronunțîndu-se pentru economia socială de piață și împotriva privatizării marilor întreprinderi. Cristian Niculae a părăsit grupul de inițiativă al lui Tudor Mohora, declarîndu-se nemulțumit de faptul că "muncitorii nu se regăseau în programul Partidului Socialist" și că în funcții reprezentative erau promovați numai intelectuali. Un alt fruntaș al PMR este Vasile Pandele, fost vicepreședinte al filialei PSM sector 3. El și-a dat demisia, acuzînd conducerea partidului, și, în special, pe Ilie Verdeț, de "deviere spre dreapta". PMR are sediul în aceleași birouri din strada Spătaru Preda, în care a funcționat la început Comitetul de Inițiativă al lui Tudor Mohora. Liderii PMR afirmă că au constituit deja filiale în 11 județe și că au înregistrat aproape 1000 de cereri de înscriere. **(MEDIAFAX)**

MONITORUL vine în sprijinul candidaților la studenție

Probele pentru concursul de admitere din acest an în învățămîntul superior

(continuare din numărul de ieri)

f. La TEOLOGIE ORTODOXĂ - PATRIMONIU CULTURAL

- Dogmatica ortodoxă* (scris)
- Desen și culoare* (practic)
- Noțiuni generale de chimie și biologie* (scris)

g. La TEOLOGIE ORTODOXĂ - ARHEOLOGIE

- Dogmatica ortodoxă* (scris)
- Istoria României (scris)
- Istoria universală (scris)

****Programele de concurs pentru disciplinele respective se afișează la instituțiile organizatoare.***

B. TEOLOGIA BAPTISTĂ - LITERE (LIMBA și LITERATURA ROMANA sau O LIMBĂ și LITERATURĂ STRĂINĂ: engleza, franceza, germana, rusa - la alegere), TEOLOGIE BAPTISTĂ - ASISTENȚĂ SOCIALĂ

*Etapa I - eliminatorie**

- Mărturisire de credință (oral)

****Toate informațiile privind conținutul probei din etapa I - eliminatorie, modul de desfășurare și notare, precum și categoriile de candidați la care acesta se referă se afișează la instituțiile organizatoare.***

Etapa a II-a

a. La TEOLOGIE BAPTISTĂ - LITERE (LIMBA și LITERATURA ROMANA)

- Cunoștințe biblice* (scris)
- Limba română (scris)
- Literatura română (scris)

b. La TEOLOGIE BAPTISTĂ - LITERE (O LIMBĂ și LITERATURĂ STRĂINĂ: engleza, franceza, germana, rusa - la alegere)

- Cunoștințe biblice* (scris)
- Limba română (scris)
- O limbă și literatură străină (engleza, franceza, germana, rusa - la alegere) (scris)

c. La TEOLOGIE BAPTISTĂ - ASISTENȚĂ SOCIALĂ

- Cunoștințe biblice* (scris)
- Psihologie (scris)
- Filosofie sau Biologie (clasa a XI-a) (scris)

****Programele de concurs pentru disciplina respectivă se afișează la instituțiile organizatoare.***

C. TEOLOGIE GRECO-CATOLICĂ PASTORALĂ, TEOLOGIE GRECO-CATOLICĂ - LITERE (LIMBA și LITERATURA ROMANA sau O LIMBĂ și LITERATURĂ STRĂINĂ: engleza, franceza, germana, rusa - la alegere); TEOLOGIE GRECO-CATOLICĂ - ASISTENȚĂ SOCIALĂ

*Etapa I - eliminatorie**

- Test de aptitudini (dicție, muzică) (practic)
- Cunoștințe teologice (oral)

****Toate informațiile privind conținutul probelor din etapa I - eliminatorie, modul de desfășurare și notare, precum și categoriile de candidați la care acesta se referă se afișează la instituțiile organizatoare.***

Etapa a II-a

a. La TEOLOGIE GRECO-CATOLICĂ PASTORALĂ și TEOLOGIE GRECO-CATOLICĂ - LITERE (LIMBA și LITERATURA ROMANĂ)

- Catehism* (scris)
- Limba română (scris)
- Literatura română (scris)

b. La TEOLOGIE GRECO-CATOLICĂ - LITERE (O LIMBĂ și LITERATURĂ STRĂINĂ: engleza, franceza, germana, rusa - la alegere)

- Catehism* (scris)
- Limba română (scris)
- O limbă și literatură străină (engleza, franceza, germana, rusa - la alegere) (scris)

c. La TEOLOGIE GRECO-CATOLICĂ - ASISTENȚĂ SOCIALĂ

- Catehism* (scris)
- Psihologie (scris)
- Filosofie sau Biologie (clasa a XI-a) (scris)

****Programele de concurs pentru disciplina respectivă se afișează la instituțiile organizatoare.***

D. TEOLOGIE ROMANO-CATOLICĂ - ASISTENȚĂ SOCIALĂ

*Etapa I - eliminatorie**

- Test psihologic și de comportament moral (practic/oral)

****Toate informațiile privind conținutul probei din etapa I - eliminatorie, modul de desfășurare și notare, precum și categoriile de candidați la care acesta se referă se afișează la instituțiile organizatoare.***

Etapa a II-a

- Cunoștințe catehetice și biblice (scris)
- Psihologie (scris)
- Filosofie sau Biologie (clasa a XI-a) (scris)

E. TEOLOGIE REFORMATĂ - LITERE (O LIMBĂ și LITERATURĂ STRĂINĂ: engleza, franceza, germana, rusa, maghiara - la alegere) sau ETNOLOGIE; TEOLOGIE REFORMATĂ - ASISTENȚĂ SOCIALĂ

*Etapa I - eliminatorie**

- Test de aptitudini (dicție, muzică) - practic (oral)
- Cunoștințe teologice (oral)

****Toate informațiile privind conținutul probelor din etapa I - eliminatorie, modul de desfășurare și notare, precum și categoriile de candidați la care aceasta se referă se afișează la instituțiile organizatoare.***

Etapa a II-a

a. La TEOLOGIE REFORMATĂ - LITERE (O LIMBĂ și LITERATURĂ STRĂINĂ: engleza, franceza, germana, rusa, maghiara - la alegere) sau ETNOLOGIE

- Cunoștințe biblice* (scris)
- Limba română (scris)
- O limbă și literatură străină (engleza, franceza, germana, rusa, maghiara - la alegere) (scris)

b. La TEOLOGIE REFORMATĂ - ASISTENȚĂ SOCIALĂ

- Cuoștințe biblice* (scris)
- Psihologie (scris)
- Filosofie sau Biologie (clasa a XI-a) (scris)

****Programele de concurs pentru disciplina respectivă se afișează la instituțiile organizatoare.***

(continuarea în numărul de mîine)

În curînd, la Tribunalul Iași

Procesul crimei din strada Sarmisegetuza

■ *la sfîrșitul anului trecut, Vasile Boncu, de 60 de ani, i-a tăiat cu cuțitul gîtul concubinei sale, după care a încercat să se sinucidă*

Parchetul de pe lîngă Tribunalul Iași a finalizat cercetările asupra uneia dintre cele mai sîngeroase crime petrecute anul trecut în Iași. S-a dispus trimiterea în judecată, în stare de arest, a lui ***Vasile Boncu***, de 60 de ani, din Iași, care la data de 6 decembrie 1994 i-a tăiat gîtul concubinei sale, ***Panfila Melinte.***

Cei doi trăiau în concubinaj de cîteva luni. La început, au locuit în apartamentul lui Boncu, după care au vîndut acest imobil și s-au mutat în locuința Panfilei Melinte din Iași, strada Sarmisegetuza nr. 7, bloc I-1. Aici au început certurile între cei doi sub motivul că femeia cheltuia fără motiv banii proveniți din vînzarea apartamentului. În luna noiembrie 1994, între cei doi a izbucnit din nou o ceartă. Boncu a adunat chiar unele lucruri din casă și le-a dat foc, după care a plecat să se interneze în spital, fiind bolnav de diabet zaharat insulinodependent și de ciroză hepatică. Vasile Boncu s-a întors din spital la data de 6 decembrie 1994 și, ajuns acasă, și-a găsit concubina în stare de ebrietate, chefuind cu doi vecini. Imediat după plecarea musafirilor, între Vasile Boncu și concubina sa a avut loc o altercație, Panfila Melinte fiind lovită de acesta cu pumnul. În urma loviturii, victima a căzut pe un pat din dormitor, iar Vasile Boncu a luat un cuțit cu care i-a aplicat mai multe lovituri în gît. Panfila Melinte a decedat imediat, cuțitul secționîndu-i complet jugularele și artera carotidă. Momentul crimei a fost surprins de o vecină a victimei - ***Mioara Cătușanu*** - care a declarat următoarele: ***"Am intrat repede în dormitor și am văzut-o pe Panfila Melinte căzută de-a curmezișul patului, cu fața în sus, plină de sînge pe față și pe piept, iar deasupra ei se afla Boncu Vasile. Am început să țip, iar acesta a luat cuțitul, s-a ridicat și s-a uitat încruntat la mine. Am fugit din apartament țipînd".***

Țipetele martorei au fost auzite de un alt vecin, ***Valentin Pavăl***, care a intrat imediat în apartamentul în care a avut loc asasinatul. ***"Am intrat repede în dormitor și am văzut-o pe Panfila plină de sînge pe un pat. Vasile Boncu era alături, în genunchi, cu cuțitul în regiunea gîtului, din care curgea sînge"***, a declarat la anchetă Valentin Pavăl.

Conform acestor declarații, imediat după săvîrșirea faptei, V. Boncu a încercat să se sinucidă, încercînd să-și taie singur gîtul. Nu a reușit pentru că a fost salvat de vecini, care l-au transportat la Spitalul Clinic de Urgențe, unde viața i-a fost salvată. Inculpatul a fost supus unor examene medicale care au stabilit că nu este bolnav psihic, în schimb nu poate suporta regimul arestului preventiv. Drept urmare, în prezent Vasile Boncu este internat în infirmeria Penitenciarului Iași, unde este supravegheat de medici, fiind bolnav de diabet și ciroză. Procesul acestei crime va avea loc la Tribunalul Iași, care urmează să fixeze primul termen de judecată. **(Ovidiu SCUTELNICU)**

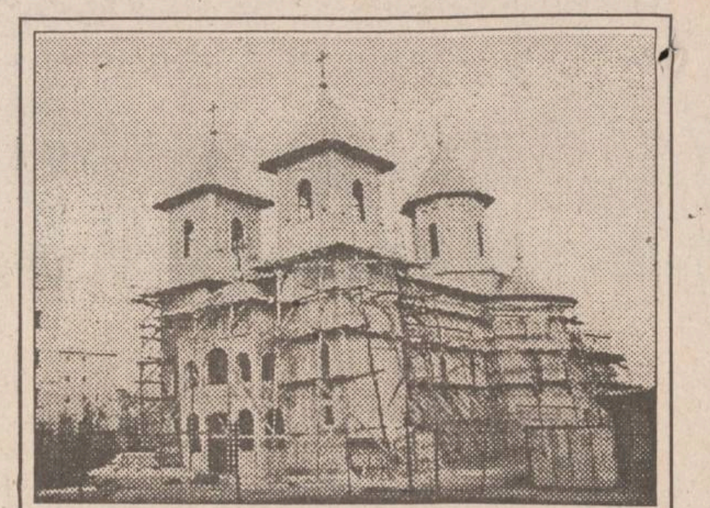

După 71 de ani de separare artificială

Creștin-ortodocșii de rit vechi vor să se reintegreze în Biserica Ortodoxă

În urma unor calcule astronomice, în anul 1924 s-a ajuns la concluzia că, pentru a corecta erorile cauzate de diferențele dintre durata standard a anului și durata astronomică a anului, ar fi necesară decalarea calendarului cu 13 zile înainte. Ca urmare, majoritatea oamenilor au acceptat această realitate matematică: anotimpurile, sărbătorile religioase, toate au fost decalate, de atunci, cu 13 zile înainte față de perioada anterioară anului 1924. O parte dintre creștini a refuzat, însă, schimbarea calendarului: astfel au apărut creștin-ortodocșii pe stil vechi. Ei au continuat să-și țină sărbătorile religioase după vechiul calendar, cu 13 zile întîrziere.

În România, creștin-ortodocșii de stil vechi s-au constituit în jurul Mitropoliei de la Slătioara (județul Suceava). Deoarece, din punct de vedere canonic, nu există nici o diferență între creștin-ortodocșii din cadrul Bisericii Ortodoxe Române și creștin-ortodocșii de stil vechi, la ora actuală se pune tot mai acut problema revenirii acestora din urmă în cadrul Bisericii Ortodoxe Române. Această unificare - după 71 de ani de separare - "este și în interesul bisericii noastre și al Bisericii Ortodoxe Române", apreciază preotul Vasile Leonte, parohul bisericii ortodoxe pe stil vechi "Sfînta Parascheva" din Iași. Majoritatea credincioșilor ortodocși pe stil vechi sînt pentru această unificare, după cum ne-a mai precizat părintele Leonte, mai ales că unificarea nu va presupune modificarea calendarului pe stil vechi și, implicit, nici modificări ale datelor la care credincioșii respectivi își țin sărbătorile religioase. De altfel, în cadrul Bisericii Ortodoxe Române există o mitropolie pe stil vechi și anume Mitropolia Basarabiei, deci includerea Mitropoliei de la Slătioara în cadrul Bisericii Ortodoxe Române nu va constitui o premieră. În urmă cu trei ani, toate demersurile pentru unificarea firească dintre creștin-ortodocșii de ambele stiluri erau aproape de finalizare, însă, din păcate, discuțiile au fost temporar amînate datorită faptului că Înalt Prea Sfinția Sa Silvestru Onofrei, Mitropolitul de la Slătioara, a încetat din viață. În prezent, mitropolitul creștin-ortodocșilor de stil vechi, I.P.S. Vlasie, se găsește în tratative cu emisari ai Patriarhiei Bisericii Ortodoxe Române pentru realizarea reintegrării, fără a leza nici una din credințele creștin-ortodocșilor de stil vechi. În privința iminentei reintegrări, "mă rog lui Dumnezeu pentru aceasta", ne-a mai spus părintele Vasile Leonte, preot creștin-ortodox de stil vechi. **(Nicolae MANOLIU)**

Ajutoare financiare speciale pentru studenți

■ *studenții orfani de ambii părinți și cei asistați social pot beneficia de ajutorul pentru îmbrăcăminte și încălțăminte*

Studenții orfani, cei proveniți de la casele de copii și plasament familial vor primi ajutor social pentru îmbrăcăminte și încălțăminte. Acest ajutor familial se plătește în numerar, o singură dată într-un an universitar, și este în valoare de treizeci mii lei. Studenții orfani de ambii părinți și cei asistați social pot beneficia de ajutorul pentru îmbrăcăminte și încălțăminte semestrial.

De asemenea, se oferă ajutor pentru maternitate studentelor ai căror soți sînt studenți sau satisfac stagiul militar și studenților ale căror soții au născut și nu realizează venituri. Valoarea ajutorului este de 15.000 lei pentru sarcină și lehuzie și 15.000 lei pentru procurarea rufăriei fiecărui nou-născut.

Ajutorul în caz de deces se acordă pentru decesul unui membru al familiei studentului: soț, soție, copil. În cazul în care studentul decedează, soțul supraviețuitor, neîncadrat în cîmpul muncii, primește un ajutor social de 45.000 lei. În cazul în care studentului îi decedează soțul (neîncadrat în cîmpul muncii) acesta primește un ajutor social de 30.000 lei.

Pentru a primi aceste ajutoare, studenții trebuie să prezinte toate actele necesare la secretariatele facultăților din care fac parte. **(S.A.)**

Spitalele ieșene vor fi dotate cu calculatoare

Începînd din vara acestui an, consumul de medicamente și materiale sanitare, aprovizionarea, precum și alte activități financiar-contabile din patru mari spitale din Iași vor fi controlate, printr-o rețea computerizată, direct din Ministerul Sănătății. Încă din luna decembrie, Direcția Sanitară din Iași a alocat 62 milioane lei pentru achiziționarea și instalarea a 16 calculatoare la Spitalul "Sf. Spiridon", Spitalul "Sf. Maria", Spitalul Parhon, Spitalul de Neurochirurgie și Direcția Sanitară. Prin programele utilizate de aceste unități se urmărește o mai bună sistematizare a activității de conducere a spitalelor vizate, precum și realizarea unui circuit informațional rapid. **(C. GRIGORAȘ)**

Alarmă falsă la Vama Sculeni

Procurorii ieșeni au fost solicitați să efectueze unele cercetări în legătură cu o pretinsă rețea de traficanți de droguri care a fost depistată la vama Sculeni. Informația a fost publicată în cotidianul "Evenimentul zilei", conform căruia, la data de 23 februarie 1995, în vama Sculeni au fost depistați patru cetățeni din Republica Moldova care încercau să pătrundă pe teritoriul României cu patru casete pline cu droguri. Preluînd această informație, Parchetul General de pe lîngă Curtea Supremă de Justiție a dispus o anchetă care să aducă lumină în acest caz. După o muncă de cîteva zile, procurorii ieșeni au informat eșalonul superior că, pînă în prezent, nu s-a înregistrat nici un dosar referitor la acest trafic de stupefiante. La data de 23 februarie, în vama Sculeni au fost depistați basarabenii Andrei Pascari, Alexandre Kaploun, Oleg Tonsockin și Igor Belozerov, care aveau asupra lor 38 de capsule care conțineau un praf de culoare galbenă. Capsulele respective au fost supuse unor analize în laboratoarele Inspectoratului General de Poliție, însă praful galben s-a dovedit a fi un banal medicament care nu conține substanțe stupefiante sau psihotrope. **(O. SCUTELNICU)**

Cotidianul **MONITORUL**
scoate la concurs 2 locuri de
TEHNOREDACTORI
(grafică publicitară)
Experiența în grafică pe calculator
poate constitui un avantaj.
Pentru înscrieri, la sediul redacției ziarului MONITORUL
din str. Smîrdan nr. 5, camera 3.
Relații la telefon **172557**, zilnic între orele 9,00 - 15,00.

FRESCO
MADE IN ITALY
Reprezentanța
FRESCO
Iași
Str. Aleea Rozelor nr. 8
sc. B, et. II, ap. 12, telefon/fax 132607
vă oferă din stoc sau la comandă:
● CUPTOARE PIZZA ●
● VITRINE FRIGORIFICE ORIZONTALE ●
● DOZATOARE PENTRU SUCURI ȘI BERE ●

REGIA AUTONOMĂ DE TRANSPORT ÎN COMUN IAȘI

Stimați călători!

☑ Folosind abonamentele pe mijloacele de transport în comun, economisiți timp și bani: prețul unui abonament pentru salariați reprezintă 50% din costul lunar al călătoriilor cu bilete, iar pentru elevi, studenți și pensionari reducerea este de 75%. Evitați astfel situații conflictuale cu controlorii RATC.

☑ Biletele de călătorie se eliberează la toate tonetele și dispeceratele RATC cît și în mijloacele de transport în comun.

☑ Biletul trebuie compostat imediat după urcarea în mijlocul de transport.

☑ Nu călătoriți pe scări - vă expuneți la accident.

S.C. BURSA MOLDOVEI S.A
vinde din stoc și cu precomandă
FRIGIDERE și CONGELATOARE
FRIGIDER 240 l - 425.000 lei cu plata în rate
400.000 lei cu plata la livrare
CONGELATOR 120 l - 395.000 lei cu plata în rate
- 375.000 lei cu plata la livrare
160 l - 495.000 lei cu plata în rate
- 460.000 lei cu plata la livrare
210 l - 570.000 lei cu plata în rate
- 530.000 lei cu plata la livrare
Relații la sediul firmei din Piața Unirii nr. 5, sau la telefon
032/211808, 212050.

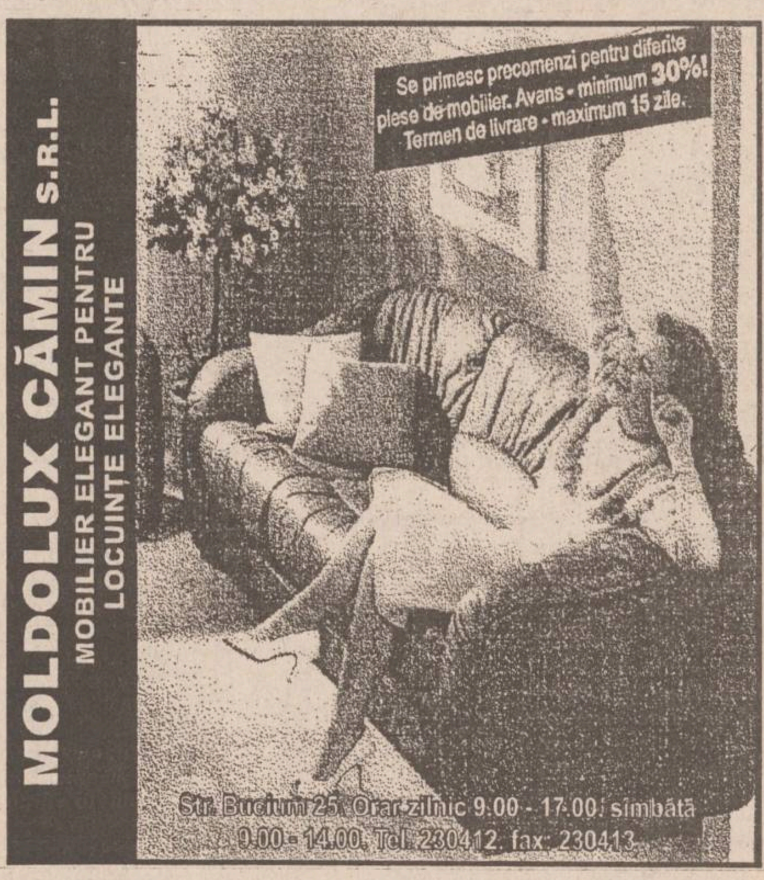

MOLDOLUX CĂMIN S.R.L.
MOBILIER ELEGANT PENTRU LOCUINȚE ELEGANTE
Se primesc precomenzi pentru diferite piese de mobilier. Avans - minimum 30%! Termen de livrare - maximum 15 zile.
Str. Bucium 25. Orar zilnic 9.00 - 17.00; sîmbătă 9.00 - 14.00. Tel. 230412, fax: 230413.

Centrul pentru instruire în informatică
Str. Golia nr. 14, telefon 115944
Organizează cursuri de instruire în utilizarea calculatoarelor personale (PC)
Înscrieri și detalii suplimentare la sediul firmei.
- → formare operatori PC
- → programare PC (limbaj C, PASCAL, d'BASE)
- → programare FOXPRO
- → proiectare utilizînd PC (AUTOCAD)
- → tehnoredactare
- → utilizare PC în activități de secretariat

I.I.R.U.C. S.A.
Sucursala 35 Moldova
Str. G. Muzicescu nr. 10 Tel/fax 032/144745
E-mail: iasi@iasi.iiruc.ro
IMPRIMANTE EPSON
OFERTĂ SPECIALĂ

● gamă completă	● LX 300 (A4)	241$
● prețuri minime	● LX 1050 (A3)	419$
● garanție 12 luni	● FX 1170 (A3)	559$
● consumabile	● LQ 1070 (A3)	720$
● service în garanție și post garanție	● STYLUS 800 + (A4)	453$
	● STYLUS COLOR	974$
	● EPL 3000	940$

Societatea noastră vă poate oferi toată gama de calculatoare AT (386/486/Pentium) în orice configurație dorită. Relații suplimentare la tel. 032/144745, 147359, sau la sediul nostru din Iași, str. Gv. Muzicescu nr. 10.

La Consiliul Național al PDSR

Adrian Năstase și-a criticat colegii pentru nerespectarea disciplinei de partid

■ *el a prezentat un material cu titlul "Să cîștigăm alegerile!"*

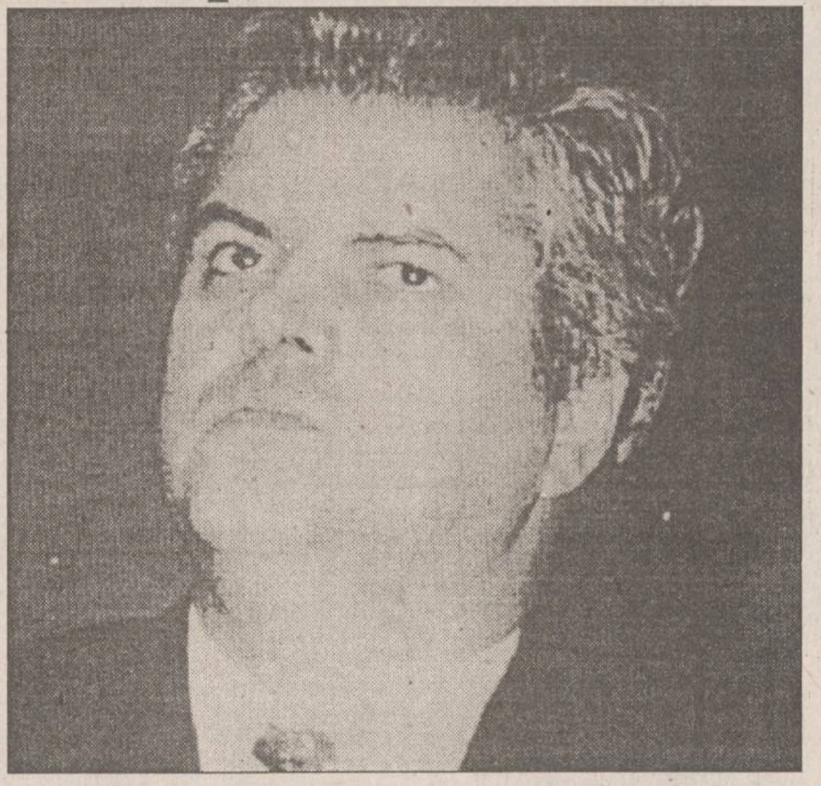

Adrian Năstase, președintele executiv al PDSR, a prezentat joi, la Consiliul Național al partidului, un material cu titlul ***"Să cîștigăm alegerile!"***. Considerînd că a început campania electorală, Năstase a făcut o analiză a situației din CDR, care, în opinia sa, a încetat să existe în formula obișnuită. ***"Pare firească pentru noi întrebarea «Cine a avut interesul de a destrăma CDR?». UDMR, pentru că nu au fost susținute interesele sale? PSDR, pentru a răspunde unor eventuale comandamente de unire cu PD, care nu au fost acceptate în Convenție? Ori PD, tocmai pentru că PNȚCD nu a fost de acord cu admiterea sa în CDR?"*** În continuare, Adrian Năstase s-a referit la ***Marea Coaliție***. ***"Marea Coaliție nu poate să însemne altceva decît un fel de CDR revizuită, prin simpla adăugare a PD. Marea Coaliție nu are nici un sens în afara participării PDSR. Ceea ce se numește acum Marea Coaliție este doar un exercițiu de propagandă, al unor oameni care se cred salvatorii nației."*** Președintele executiv al PDSR a adăugat că, în actuala conjunctură politică, trebuie să se ia în seamă recentele declarații ale UDMR prin care se solicită un dialog cu PDSR, dar ***"un alt dialog este necesar înaintea acestuia, care să clarifice conceptele politice, între toate partidele parlamentare și PDSR"***.

Discursul lui Adrian Năstase a mai atins și problema activității grupurilor parlamentare ale partidului de guvernămînt. ***"Nu poate scăpa atenției faptul că douăzeci de parlamentari ai PDSR au semnat Moțiunea Țurlea, fără să consulte conducerea grupului parlamentar PDSR din Camera Deputaților"***. Asemenea cazuri de nerespectare a disciplinei de partid pot duce, în opinia lui Năstase, la evoluții nedorite. Președintele executiv al PDSR consideră că activitatea grupurilor parlamentare ale PDSR ***"riscă să dezvolte un comportament conservator mai accentuat, formele de manifestare ale acestui conservatorism fiind constituite prin întărirea rapidă a legăturilor dintre unii parlamentari și anumite grupuri de interese economice, pe plan local"***. Ca o măsură de limitare a acestei tendințe, Năstase propune să se limiteze numărul de Consilii de Administrație sau Adunări Generale ale Acționarilor la care un parlamentar poate să fie membru, iar aceste eventuale angajamente ale parlamentarilor să fie cunoscute în mod public. ***"Să știm bine, cine, ce interese are și pe cine sprijină"***.

De asemenea, el a vorbit despre Legea partidelor politice și Legea electorală. ***"Putem propune ca fiecare dintre candidații pe care partidele îi desemnează pentru alegeri să declare public, o dată cu acceptarea candidaturii, averea, proprietățile, companiile în care e implicat el și familia sa, cine îi plătește călătoriile cu avionul în străinătate."*** În finalul discursului său, Năstase a propus cîteva soluții pentru îmbunătățirea activității partidului, cu precădere pe plan local, pentru promovarea tinerilor și femeilor (femeile să reprezinte 25% din conducerea partidului, iar tinerii sub 30 de ani să atingă 20%). Ședința Consiliului Național al PDSR a început joi, cu mesajul președintelui Ion Iliescu, în care acesta a criticat activitatea partidului de guvernămînt.

Partidul Democrat își restructurează Biroul Executiv

■ *pentru a elimina divergențele, Petre Roman a avut ieri o întîlnire cu vicepreședinții partidului*

Astăzi, la orele 10,00, se va întruni ***Colegiul Director al PD,*** pentru a completa structurile organizatorice ale partidului, precum și pentru analiza situației politice a PD. Menționăm că funcția de vicepreședinte executiv (a doua, ca importanță, în partid) este vacantă, în urma decesului lui Emil Cojocariu. Vor trebui reconfirmați sau schimbați toți membrii Biroului Executiv, care au fost aleși "experimental" la ședința din decembrie 1994 a Colegiului Director, o ședință marcată de puternice divergențe. ***Petre Roman*** a avut, ieri și alaltăieri, două întîlniri cu o parte a vicepreședinților PD, pentru a găsi o soluție de compromis.

Vor fi prezentate o informare asupra alianțelor politice viitoare ale PD și o informare urmată de o hotărîre privind organizarea PD în vederea alegerilor viitoare. **(Mirela ANTONIU)**

Liderul Partidului Democrat analizează rezultatele experimentului decis la ședința Colegiului Director din decembrie 1994

După ce societatea "Gazprom" a redus la jumătate livrările de gaze

Guvernul de la Chișinău va folosi negocierile cu Rusia drept capital politic la alegerile locale

■ *datoriile acumulate de Republica Moldova se ridică la 220 milioane dolari*

Ieri, 2 martie a.c., o delegație guvernamentală a Moldovei în frunte cu vicepremierul ***Veaceslav Cunev,*** a plecat la Moscova pentru a purta tratative cu conducerea societății pe acțiuni ***"Gazprom"*** din Rusia. ***Mihail Lesnic, director general al concernului "Moldovagaz"*** a declarat postului de radio "Moldova" că vor fi discutate probleme legate de livrarea gazelor naturale Republicii Moldova și de achitarea datoriilor Moldovei către S.A. "Gazprom" pentru consumul de combustibil. La convorbiri va participa și un reprezentant al delegației Transnistriei. Dar, care sînt cauzele acestei vizite la Moscova? În ianuarie 1995, cînd Rusia a reluat livrările de gaze către Moldova, "Gazprom" a decis să reducă prețurile la exportul acestora de la 80 dolari pentru 1000 mc în 1994, la aproximativ 60 dolari în 1995. Dar, această reducere a fost condiționată de crearea societății moldo-ruse cu capital mixt "Gaz-Na-Tranzit", societate care exploatează conducta de livrare a gazelor spre țările europene și care tranzitează Moldova. Dacă partenerilor ruși le-au revenit 51% din acțiuni, Moldova a depus în contul capitalului statutar conducta de pe teritoriul ei (evaluată la 80 milioane dolari).

Datorită faptului că Moldova nu și-a achitat factura de plată pe luna ianuarie, Rusia a redus livrările de gaze către Republica Moldova încă de la 5 februarie. S.A. "Gazprom" a avertizat guvernul de la Chișinău că, dacă nu va achita datoria de 220 milioane dolari, ar putea întrerupe total debitarea gazelor. Deși ultimele acorduri prevăd că Moldova urmează să importe în anul 1995 2,8 miliarde mc gaze naturale, experți de la Ministerul Economiei au evaluat că necesitățile reale ale Moldovei în 1995 se ridică la 3,5 miliarde mc.

Analiștii politici apreciază că dacă premierul Andrei Sangheli va înlătura pericolul întreruperii livrărilor de gaze în preajma alegerilor pentru administrația publică locală, electoratul va avea o motivație în plus pentru a vota candidații PDAM (Partidul Democrat Agrar din Moldova). **(Monica TOMA)**

România și "fenomenul gay"

■ *un comentariu transmis de BBC WORLD SERVICE*

În ***România,*** a fi homosexual este încă, din punct de vedere tehnic, împotriva legii. Homosexualitatea se pedepsește cu închisoare între 1 și 5 ani. ***Consiliul Europei,*** în care România este membru cu drepturi depline, a specificat că trebuie făcute modificări în legislația actuală românească, dar, pînă în prezent, propunerile guvernului nu au ajuns la tribuna dezbaterii. ***Biserica Ortodoxă Română*** și-a afirmat clar opinia - este împotriva oricărei schimbări. Cathy Jenkins, corespondentul pentru Europa Centrală, menționează: ***"Sîmbătă seara, în București, tinerii așteaptă cluburile să se deschidă. Printre aceștia, și un cuplu de tineri homosexuali. Sînt studenți. Clubul nu este pentru homosexuali, dar aici tinerii se pot exprima mai deschis. Întrucît există o lege împotriva homosexualității, evident că nu există o comunitate a homosexualilor."*** Datorită identității lor, de homosexuali, nu poți fi decît pesimist în ceea ce privește posibilitatea de a alege. Există ceva care mă îndeamnă spre comunitatea homosexualilor, îndeamnă la o atitudine în țările noastre. Mesajul conservator este cel care nu îndeamnă la compromisuri: ***"Să se trăiască după fire, căci totul este după fire. Homosexualitatea este un păcat".*** Dar nu numai cei în vîrstă sînt împotrivă, ci și tinerii studenți la teologie din București se pronunță împotriva propunerii guvernamentale. Dar acest lucru nu este cerut de România, ci de organizațiile internaționale.

În cadrul Centrului pentru jurnalism independent

A fost inaugurată prima bibliotecă de știri din țară

A fost inaugurată biblioteca de știri "Freedom Forum", în cadrul Centrului bucureștean pentru jurnalism independent, condus de Iolanda Stăniloiu. Sediul Centrului se află în clădirea Academiei de Teatru și Film, de pe strada Matei Voievod.

Biblioteca funcționează în regim computerizat - o singură dischetă conține, de exemplu, colecția pe cîțiva ani a ziarului "Washington Post". Pot fi consultate alte cinci cotidiane americane; se asigură accesul la "data times line", care cuprinde informații selectate din 200 de publicații din întreaga lume, fiind prevăzută, în viitorul apropiat, conectarea și la rețeaua "Internet". Accesul la computere, manuale și lucrări de referință în domeniul jurnalisticii este gratuit.

Aceasta este cea de-a unspezecea bibliotecă pe care o deschide fundația "Freedom Forum". Fundația a fost înființată în 1935, deține în prezent o bază materială de 725 milioane dolari, principiul său fiind libertatea cuvîntului, a presei și a spiritului - principiu enunțat și la București, cu prilejul deschiderii bibliotecii, de către Team Keney, coordonator internațional al fundației. **(Mirela ANTONIU)**

monitorul financiar

Cursul de referință al BNR valabil pentru 3-5.03.1995

1 USD = 1818 lei

1 DM = 1241 lei

Începe oare marea privatizare?

Nicolae Văcăroiu a cerut prefecților să urgenteze recensămîntul persoanelor care au dreptul la cupoane nominative

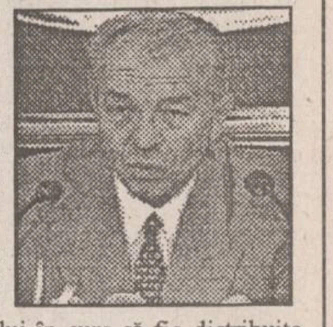

Premierul ***Nicolae Văcăroiu*** (foto) a cerut, joi, prefecților județelor să urgenteze încheierea recensămîntului persoanelor care au împlinit la 1 ianuarie 1995 vîrsta de 18 ani și care au dreptul la cupoane nominative pentru marea privatizare. Pe de altă parte, surse guvernamentale au afirmat că șeful Cabinetului a dispus, ca pînă la sfîrșitul anului în curs să fie distribuite 70% din titlurile de proprietate ce se cuvin prin Legea fondului funciar.

Datorită condițiilor avantajoase

Grupul olandez "Fokker" va produce în România avioane pentru curse interne

Ben van Schaijk, președintele companiei olandeze ***"Fokker"***, a declarat, joi, că experții companiei sale studiază posibilitatea producerii în România a unui avion Fokker 15, care să fie folosit pentru curse interne. Președintele companiei "Fokker" a precizat că prezența sa la București semnifică, în primul rînd, "o undă verde" dată colaborării dintre industria aeronautică românească și grupul olandez. ***"În condițiile în care compania noastră produce și furnizează atît material aviatic, cît și aparate de zbor, vizăm o bună colaborare cu societățile românești Turbomecanica și Romaero"***, a afirmat Van Schaijk la întîlnirea cu președintele Ion Iliescu. Aceste colaborări viitoare au fost pregătite de experții grupului "Fokker", care ***"au vizitat cîteva fabrici de profil aviatic, și au evaluat rezultatele"***. Declararea intenției de introducere pe piața românească a avioanele Fokker a coincis, la data anunțării sale, la finele anului trecut, cu un anunț similar făcut de firma producătoare de aparate de zbor Subaru.

Activitatea bursieră ia amploare

Aradul a luat inițiativa deschiderii Bursei Agricole Naționale

Bursa de Mărfuri Arad a decis să înființeze Bursa Agricolă Națională. În acest scop, bursa a început să trimită scrisori societăților comerciale din țară, în special celor cu profil agricol, în intenția de a pregăti deschiderea de noi agenții bursiere în diverse localități din țară. În același scop, în luna martie, reprezentanții Bursei de Mărfuri din Arad vor organiza conferințe în majoritatea județelor țării. O agenție bursieră poate fi deschisă de orice membru acționar al bursei arădene care deține un pachet de minimum 50 de acțiuni.

În cursul anului 1994

Valoarea lucrărilor de construcții-montaj în străinătate realizate de către "Rompetrol" s-a ridicat la 51 milioane dolari

"Rompetrol" a efectuat în anul 1994 lucrări de construcții-montaj în străinătate, în valoare totală de 51 milioane dolari, a declarat, în exclusivitate, Agenției MEDIAFAX ***Ovidiu Călinescu,*** director general al acestei societăți. Cea mai importantă lucrare a fost construcția unui număr de 26 sonde în Libia, contract cu o valoare totală de circa ***40 milioane dolari.*** De asemenea, societatea "Rompetrol" a realizat, în cursul anului 1994, export de material și echipament petrolier în Federația Rusă, în valoare totală de 50 milioane dolari. ***"Pentru anul 1995 vom începe lucrările de reparații a unor sonde în India și Federația Rusă, continuarea lucrărilor instalațiilor de preparare și transport a gazelor în Turkmenistan (contract în valoare de 6 milioane dolari), Libia (20 milioane dolari) și Federația Rusă-Soci (15 milioane dolari). Prognozăm, de asemenea, un export de utilaje în valoare totală de 50 milioane dolari"***, a precizat Ovidiu Călinescu.

CURSUL DE SCHIMB AL PRINCIPALELOR VALUTE

VALABIL PENTRU DATA DE 02-03-1995

Casele de schimb valutar	DOLAR SUA			MARCA GERMANĂ		
	C	V	CS	C	V	CS
BANCA AGRICOLĂ Tel. 112627	2050	2100	0%	1300	1350	0%
BANCA ROMÂNĂ pentru DEZVOLTARE Tel. 211340	1990	2090	0%	1357	1424	0%
BANCA ROMÂNĂ de COMERȚ EXTERIOR Tel. 145555	1940	1980	0%	1327,49	1354,87	0%
BANCA DACIA FELIX Tel. 145125	2090	2150	0%	1380	1450	0%
CREDIT BANK Tel. 117591	2020	2070	0%	1300	1335	0%
Casa de schimb "EDMOND" Tel. 115309	2048	2150	0%	1350	1417	0%
Casa de schimb "HIGECO" Tel. 112035	2080	2159	0%	1380	1449	0%

OFERTĂ SPECIALĂ: ELECTROCASNICE NEI

FRIGIDER Nei 240 l - 466.100 lei

CONGELATOARE Nei

120 l - 430.700 lei

160 l - 536.900 lei

210 l - 619.500 lei

Se pot cumpăra și cu AVANS 50%, diferența în 4 RATE

AVATTI electronics ☎ 032 - 11.28.10 032 - 17.40.54 Str. Stefan cel Mare 11

RADIO NORD-EST IAȘI

72,44 FM - STEREO

Radio NORD-EST organizează concurs pentru ocuparea unor posturi de

ANIMATORI

Condiții:

● voce plăcută ● spontaneitate și simțul umorului ● cunoștințe minime de limba engleză ● eventuala experiență poate constitui un avantaj.

Cererile, însoțite de o motivație și un curriculum vitae vor fi depuse la sediul Radio Nord-Est din Bd. Copou nr. 3, pînă pe data de 10 martie 1995.

NU EZITAȚI! CONCURAȚI, CÎȘTIGAȚI ȘI... PREZENTAȚI!

RADIO NORD-EST IAȘI

72,44 FM - STEREO

Etapele concursului pentru editorii de știri

Prima etapă a concursului pentru editorii de știri va cuprinde o probă scrisă (un test de gramatică și un test de cultură politică). Proba scrisă se va desfășura duminică, 5 martie, în Amfiteatru II.7 din corpul A al Universității "Al.I.Cuza" Iași, de la ora 12,00. Candidații sînt rugați să fie prezenți în sala de concurs cu 15 minute înainte de începerea probei. Această primă etapă va dura două ore și va fi eliminatorie. Rezultatele probei scrise vor fi afișate luni, 6 martie, ora 11,00, la sediul postului de radio NORD-EST. Candidații admiși vor participa la probele de interviu și voce, programate săptămîna viitoare. Relații suplimentare la telefon 211570, Radio NORD-EST.

Magazinul TRICO-TEX

din cartierul Alexandru cel Bun vă oferă un sortiment variat de produse ce se adresează întregii familii:

țesături din bumbac, lînă, mătase, perdele

tricotaje petru copii și adulți

lenjerie din bbc și mătase

articole cosmetice

mercerie

ciorapi

Vizitați cu încredere magazinul TRICO-TEX!

de la AEROSMITH la ZZ TOP

de la BLUES la ROCK

de la METAL la RAPP

Cele mai ieftine COMPACT-DISCURI din Iași, la prețul de numai 14.000 lei!

TELEFONAȚI ACUM PENTRU CD-UL PREFERAT, LA 211570 (ORELE 10⁰⁰-18⁰⁰)

Radio NORD-EST va difuza zilnic piese de pe CD-urile din această colecție.

ca să nu vă rătăciți, cumpărați o hartă

noi vă oferim hărțile tuturor orașelor mari și țărilor din Europa

la sediul ziarului Monitorul și la sediul de primire anunțuri de mică publicitate de la parterul magazinului Materna.

USA
Frankreich France
EURO GUIDE
Hallwag
Hallwag

EDITORIAL

Opoziția la răspîntie

Dorin POPA

Încă înaintea alegerilor din toamna lui 1992, unitatea Convenției Democratice era destul de anemică, dar puțini îndrăzneau să spună acest lucru. Și asta doar pentru a lăsa opoziția "să lucreze". De la început, Convenția a întreținut un hei-rupism electoral menit să ascundă nemulțumirile partidelor componente. Convenția Democratică a fost eficientă numai în alegerile locale din iarna-primăvara lui '92, preponderent în marile orașe. Adică, și atunci, CD a convins pe cine era convins dinainte. Sub umbrela Convenției - am mai spus de multe ori asta - nu a crescut iarbă verde! Partidele componente ale acestei alianțe au fost vizibil incomodate, în deciziile lor, de către amalgamul de asociații și organizații cu care trebuiau să se consulte. Încet-încet, Convenția părea tot mai mult o măsură a inerției opoziției românești, decît un semn al dinamismului eficient. Majoritatea prognozelor liderilor CDR au fost false. Imediat după alegeri, Convenția a refuzat orice colaborare cu FDSN (actualul PDSR) în vederea alcătuirii Guvernului României, deschizînd, astfel, un drum nesperat, poate, spre Putere pentru PUNR, PRM și PSM. Dacă vă mai amintiți, atunci nici un lider al opoziției nu-i "dădea" lui Nicolae Văcăroiu mai mult de șase luni de guvernare. Iată că Văcăroiu conduce guvernul de mai bine de doi ani. Tot atunci, după alegerile din '92, mulți politicieni din opoziție vorbeau de alegeri anticipate care, se credea, vor avea loc cel mai tîrziu în toamna lui '93 sau, la limită, în primăvara lui '94. A venit primăvara lui '95 și, iată, opoziția nu mai suflă un singur cuvînt despre anticiparea alegerilor. Dimpotrivă, Opoziția pare a fi, acum, mai firavă decît în 1992, mai fricoasă și mai dispusă să dea ca pronostic sigur cîștigarea alegerilor prezidențiale de către imbatabilul Ion Iliescu. Nu știu cine mai poate susține astăzi că a fost benefică menținerea în viață a Convenției, din moment ce, după trei ani, Opoziția e mai fragilă! Dacă, într-adevăr, existența CDR a fost necesară, de ce în ultima vreme partidele politice se delimitează tot mai ferm de această înțepenită structură? Mai tuturor liderilor Convenției le-a fost teamă să nu fie acuzați că au subminat unitatea opoziției - o unitate fictivă și, deci, nesănătoasă. Spectrul lui Radu Câmpeanu le-a făcut multe nopți albe foștilor colegi rămași, de teamă, împreună. Iluzoria unitate a avut calitatea unui bumerang politic întors vijelios împotriva celor care tocmai încercau să se pună la adăpost. Cui a folosit această minciună gogonată privitoare la unitate? Și circul, din păcate, continuă!

Miercuri s-au întîlnit la București reprezentanții cîtorva partide din opoziție: PSDR, PD, PL'93 și PAC. Cu acel prilej, a fost invitat și PNȚCD care, însă, a refuzat să se prezinte la întîlnire. Nu-i circ? Nu se fac, din nefericire, încă multe de dragul ochilor electoratului? E limpede că PAC, PSDR și PL'93 părăsesc CDR tocmai din cauza încăpățînării liderilor PNȚCD de a păstra împreună cu partidele și organizațiile apolitice care, toate, îi susțin. De fapt, despărțirea de CDR este, pentru majoritatea, despărțirea de PNȚCD! Și atunci de ce mai este invitat PNȚCD la discuțiile privitoare la apariția unei noi alianțe electorale? Așa, de dragul lumii? Se procedează astfel, pentru că nimeni nu are curajul, încă, de a se plasa împotriva ideii de unitate. Și asta în pofida faptului că această fantomatică unitate s-a dovedit atît de păguboasă. Sigur că liderii PNȚCD continuă să folosească aceleași șabloane electorale, pentru că, între timp, au fost furați serios de inerție. Unii spun că liderilor PNȚCD pur și simplu le este frică de putere, lor ajungîndu-le un post de senator sau de deputat. Sigur că dacă *doar* asta vor - să se aleagă din nou în Parlament! - nu vor sufla un cuvințel despre planul lor, continuînd să critice vehement Puterea, fără să mai sperie pe nimeni. Altfel cum și-ar fi permis un improvizat politic asemenea lui Ion Solcanu să afirme că va controla în continuare puterea în România încă 8 sau 12 ani?! Și atunci, noi nu putem aștepta schimbări politice decît de pe urma certurilor dintre guvernanți și nu drept consecință a tăriei opozanților!-

Partidul lui Petre Roman, de la început, a refuzat intrarea în CDR, continuînd să existe independent, să aibă viață proprie. Iată că acum, PD vine cu ideea formării ***Marii Coaliții*** a Opoziției, idee agreată de PAC, PSDR și PL '93. Poate că ar trebui să poarte un titlu mai puțin pompos. Să amintim doar că după ce, în 1992, CDR a refuzat să participe la guvernare, la începutul lui 1994 și-a oferit singură disponibilitatea de a intra în Guvern, dar a fost, de astă dată, refuzată de Ion Iliescu. Atunci se impunea ca CDR să-și privească mult mai autocritic statutul și forța proprie, dar nu s-a schimbat nimic. Poate că, oricum, este și un semn de vigoare al opoziției faptul că încearcă găsirea unor noi formule de exprimare. Ar fi fost mult mai trist dacă CDR s-ar fi prăbușit abia în vara lui '96. Să sperăm, deci, că tot răul este spre bine! ■

GAURA DIN STEAG

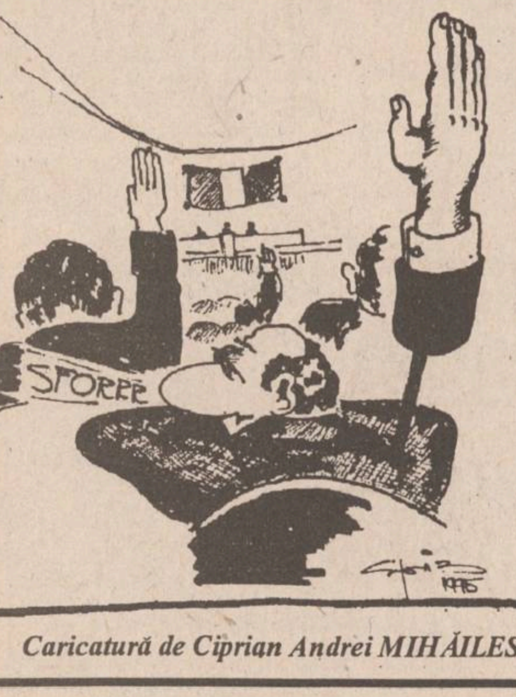

Caricatură de Ciprian Andrei MIHĂILESCU

CAFEAUA DE DIMINEAȚĂ

Zilele școlii generale "Titu Maiorescu"

Aurel LEON

În școala generală din cartierul Cantemir am pătruns prin bibliotecă, unde tronează Rodica Alexandroaie, sora colegului de la postul de radio "Vocea Americii", deci făcînd oarecum parte din familie. Cum în fața verbului ei nu rezistă nimeni, profitînd de autoritatea ei, am ajuns în cancelaria profesorilor și chiar în biroul directorial, împărțit de Gh. Enachi și Elena Ștefănescu. De atunci, am poposit de cîteva ori în această unitate sub diferite pretexte și m-am simțit grozav, încît tot ce am scris aici anul trecut despre școala care acum se numește "Titu Maiorescu" nu este de complezență, ci adevărul curat. Cu alte cuvinte, e una din unitățile bine de luat drept exemplu. Se bucură de buni gospodari la conducere și de un corp didactic select.

Dată fiind înmulțirea mijloacelor de multiplicare și imprimare, și cea mai modestă unitate apare în ținută de gală; deci nu mă surprinde faptul că școala din preajma Gării Internaționale mă onorează cu pliante elegante, așa cum nu visa acum cîțiva ani, anunțînd o sesiune de comunicări în zilele de 2 și 3 martie, considerînd 1 martie ziua școlii. Mai mult, e o sesiune pentru profesori și una pentru elevi. În timp ce elevii pun accentul pe partea ludică, profesorii vin cu un program dens, dezbătînd în aceste două zile un număr de 20 de teme fundamentale din toate domeniile. Așa se face că "Titu Maiorescu, filosof" stă alături de "Bazele oxidării biologice", adică fiecare a venit cu specialitatea sa. În ceea ce mă privește, preferam comunicării "Asupra unei inegalități" (desigur, matematice; de cele sociale ni s-a acrit sufletul!) "Traista cu povești" și carnavalul cu surprize. În acest caz, după ce am fost cucerit de activitățile practice din școală, am ocazia să constat baza de care dispune, încît, retras în colțul meu din bibliotecă, parcă îi dau dreptate Rodicăi că e o titulatură prea mare, prea gravă, pentru o școală așa mică! Aceasta numai aparent. Totul, începînd cu bustul turnat de sculptorul Mihai Nicolau, dă impresia că stă sub semnul unei intimidări. Altfel nu-mi explic de ce l-au prezentat pe Maiorescu filosoful, omul politic și diplomatul, repetînd, deci, ideile altora, cînd Maiorescu a fost, înainte de toate, om și încă atît de legat de Iași și de Eminescu. El a fost primul îngrijitor al ediției Eminescu din 1884 (ediție princeps) pe care o prezenta astfel:

"Colecția de față cuprinde toate poeziile lui Eminescu publicate în «Convorbiri literare» de vreo doisprezece ani încoace, precum și cele aflate pînă acum numai în manuscript pe la unele persoane particulare. Publicarea se face în lipsa poetului din țară. El a fost totdeauna prea impersonal și prea nepăsător de soarta lucrărilor sale, pentru a putea fi înduplecat să se îngrijească însuși de o asemenea culegere, cu toată străduința amicilor săi literari. Poesiile, așa cum se prezintă în paginile următoare, nu sînt dar revăzute de Eminescu și sînt, prin urmare, lipsite de îndreptările ce avea de gînd să le facă, cel puțin la cele vechi, («Venere și Madonă», «Mortua est», «Egiptul», «Noapte», «Înger de pază», «Împărat și proletar», «Rugăciunea unui dac», «Înger și demon»). Dacă totuși am publicat și aceste poezii împreună cu celelalte, așa cum se găsesc, am făcut-o dintr-un simțămînt de datorie literară. Trebuiau să devină mai ușor accesibile pentru iubitorii de literatura noastră toate scrierile poetice, poate și cele începătoare, ale unui autor care a fost înzestrat cu darul de a întrupa adînca sa simțire și cele mai înalte gînduri într-o frumusețe de forme, subt al cărui farmec limba română pare a primi o nouă viață." Iată o temă despre ce ar fi fost Eminescu fără Maiorescu. O altă temă interesantă ar fi: "Maiorescu și Veronica Micle". Se știe ceva, dar nu totul, despre celebrul proces din 1864 prin care Maiorescu era acuzat că întreține relații amoroase cu o profesoară de la Școala centrală de fete, anume Emilia Rickert. Principalul martor al acuzării nu era alta decît Veronica Micle, născută Cîmpeanu. La Arhivele Statului - Iași se află dosarul nr. 2079/1674 al Tribunalului Iași, secția a doua, din sept. 1864 "privind procesul penal privitor pe Titu Maiorescu, Olimpia Gros și Emilia Rickert, pentru scandalul de la Școala centrală de fete din Iași".

Deși inspectorul școlar I. Pangrati declara că în publicația "Tribuna României" sînt "lățite" niște zvonuri false și mincinoase, Neculai Ionescu, din partea ziarului, o propune martoră pe moașa Ana Cîmpeanu, care declară:

"Fiica mea, Veronica, în etate de 14 ani, elevă în clasa a V-a, venind la școală, după vacanța de Paști, și aflîndu-se de servici a șters niște table din salon, pe cînd celelalte fete erau la clasă, și a văzut pe domnul Maiorescu intrînd la domnișoara Rickert. Apoi a venit doamna Maiorescu la un sfert de oră și vrînd să intre în camera d-rei Emilia, a bătut în ușă, dar nu i s-a deschis și nici n-a răspuns nimeni. Atunci d-na Maiorescu a trecut prin salonul în care se afla fata, Veronica, și a bătut la ușa lui madam Gros. I-a deschis. În acest timp, s-a deschis și ușa de la odaia d-rei Rickert unde se afla dl. Maiorescu. A intrat acolo și doamna. Ce s-a întîmplat, fata nu știe".

Este un dosar voluminos. La pagina 155 se află declarația Veronicăi:

"Mă numesc Veronica Cîmpeanu, acum Micle, în vîrstă sînt de 15 ani, în sîmbăta Paștelui viitor. Meseria - sînt măritată și locuiesc în despărțitura a III-a de poliție, în casele Cublicu".

Își continuă apoi depoziția cu specificarea: "Ce-or fi făcut acolo, nu știu, nici nu mă interesează... Știu atît că întrucît dl. Maiorescu are cucoană, nu era nobil ce făcea".

Afirm încă o dată că din acest dosar, din care Maiorescu iese achitat, deoarece totul era bîrfă și intrigă, eleva Veronica Micle, căsătorită la 14 ani cu rectorul Universității, se dovedește din toate punctele de vedere precoce, încît îl uimește chiar și pe Maiorescu.

Am însăilat toate acestea, plecînd de la patronimicul școlii, visînd pe catalogul sesiunii. ■

CAPETE DE RÎND

Un azil care îl așteaptă pe senatorul Solcanu

Nichita DANILOV

Doamna Platon Elena, în vîrstă de 83 de ani, cu o pensie de urmaș de 48.737 lei/lună, "handicapată locomotor, cu diabet zaharat, cardiopatie ischemică, hipertensiune, dischinezie biliară ș.a.", am citat din scrisoarea sa, locuiește în Iași, pe strada Armeană nr. 4, într-o mizerie de nedescris. Și ca ea trăiesc, probabil, sute de mii de pensionari din România cărora pensia nu le ajunge nici pentru cîteva zile pentru a duce un trai cît de cît decent. Cum supraviețuiesc acești bătrîni de pe o zi pe alta, numai bunul Dumnezeu știe!

"Am dat pe luna decembrie 1994, căldură și apă caldă, 27.780 lei, telefonul 8.180 (e singura mea legătură cu cei din afara casei mele. Curent 10.X - 5.XI - 4.800 lei, butelie aragaz 4.500 lei și din toată mizeria de pensie care mi se dă am rămas cu trei mii și ceva de lei. Se poate oare trăi la prețurile care sînt cu acești bani?" Această întrebare ar trebui s-o punem guvernanților precedenți și celor actuali, Ministerului Muncii și Prevederilor Sociale, d-lui prim ministru Văcăroiu și PDSR, care și-au asumat răspunderea de a conduce țara în aceste vremuri de restriște și de declin istoric. În fond, sub lozinca unei protecții sociale echitabile, PDSR a cîștigat alegerile din anul 1992, cînd dl. Solcanu afirmă că partidul său trebuie cu orice preț să păstreze încă 8 sau 12 ani puterea este oare conștient de răspunderea care-i revine? Cunoaște oare greutățile cu care se luptă populația pentru a putea supraviețui? N-are în familia sa nici un bătrîn care s-o ducă greu? Pensionarii au votat în masă cu PDSR și cu ce s-au ales? Cu promisiuni deșarte. Pensionarii suportă cel mai greu tranziția, atît material, cît și moral. Din teamă însă de schimbare, obișnuiți de cincizeci de ani cu răul, s-ar putea ca la viitoarele alegeri să mizeze pe același partid care i-a mințit. A trecut vreodată dl. senator Solcanu pe la Azil? Sau măcar a stat la vreo coadă la orele cinci dimineața ca să vadă care este starea de spirit a acestor oameni, căci acolo ar simți pulsul?!

Obișnuit cu luxul, dl. senator a pierdut orice contact cu realitatea. Desigur că starea de spirit a populației, domnia sa o intuiește. O intuiește însă din birou și la nivel statistic. Cifrele ne prezintă însă o realitate abstractă, care poate fi înspăimîntătoare dacă avem conștiință. La fața locului, mizeria nu mai e abstractă. Privind-o, orice politician ar tresări. Ar fi poate suficient ca dl. senator Solcanu să vadă o dată cum un bătrîn ajuns la galantar își face mii de calcule scotocindu-se prin portmoneu pentru a-și cumpăra o jumătate de kilogram de carne, din cea mai ieftină. În limuzină, desigur că nu e greu să te închipui mare politician. Coboară însă în stradă, să vezi ce efect are politica pe care o duci. Încă doisprezece ani, pentru ce, domnule Solcanu? Nu e cam mult? Pentru numele lui Dumnezeu, nu uitați că am trecut și prin Epoca de Aur, care a durat aproape un sfert de veac! Ne prinde pe drum senectutea și ne vom întîlni la cozi. Duceți-vă pe strada Armeană, la numărul 4, și după asta mai discutăm. Eu m-am dus de cîteva ori, dar n-am avut curajul să intru. Știam că n-o pot ajuta pe sărmana doamnă Platon. Dumneavoastră sînteți însă senator, aveți, vai, atîta influență. Ajutați-o. Dacă nu din omenie, atunci măcar pentru propagandă electorală. În fond, scopul scuză mijloacele. Iar aicea veți atinge un dublu scop. Îmi cer iertare că a trebuit să politizez cazul. N-am avut încotro.

"Ca orice bătrîn, am avut și eu niște economii, care mare lucru nu reprezintă acum. Le-am făcut înainte de revoluție, în dorința de a fi dusă creștinește acolo unde ne ducem toți și nu ne mai întoarcem. Și cum nu vrea Dumnezeu să mor și cum nu mă pot sinucide, și asta nu că mi-ar fi frică de moarte sau din lașitate sau că mi-ar fi drag să trăiesc, ci din teama judecății Domnului".

Deci, iată cum trăiesc oamenii bătrîni în România zilelelor noastre. Orice comentarii cred că e de prisos. Doamna Platon nu e un caz singular. Mai gîndiți-vă totuși la cei 12 ani. Dacă lucrurile vor merge așa cum merg acum, se vor gîndi la sinucidere și cei tineri, nu numai cei bătrîni. Căci, în fond, celor tineri ce șansă le oferiți? Încotro se îndreaptă România? Care vor fi viitorii ei stăpîni? Interesele cărei clase reprezentați? Vom supraviețui? Cum? În ce mod? Cu cîte sacrificii? În folosul cui? Cine se va îmbogăți de pe urma mizeriei noastre? 12 ani pentru ce? Pentru ca să vedem cum Adrian Păunescu și alți nerușinați, uzînd de credulitatea maselor, se îmbuibează?

Dar să ascultăm încă o dată glasul bătrînei doamne de pe strada Armeană 4: ***"Nu mă pot duce să cerșesc, că nu mă pot tîrî pînă la stradă. Și nici nu mă pot umili în așa măsură. M-am gîndit să mă tîrăsc pînă la ușă și s-o încui și să aștept moartea care nu știu de ce nu mai vine. Dar și asta ar fi tot un fel de sinucidere".***

Doamna Platon, în ciuda paraliziei și vîrstei înaintate, nu s-a lăsat totuși învinsă. Nu s-a resemnat. Ea a încercat să găsească o ***ieșire***. A ales calea petițiilor și s-a adresat oficialităților. "Atunci m-am adresat D.M.G.S. Am scris situația mea și am rugat o vecină să o ducă la Registratură, unde a stat la rînd, fiind program cu publicul numai lunea și joia. Iar d-na care era acolo joi, 9.02.1995, a refuzat să primească plîngerea mea și s-a exprimat că nu știe ce vrea bătrîna asta, că nu de ea depinde soluționarea acestor lucruri". Din nefericire așa este. Funcționara de la Registratură este o simplă rotiță a unui sistem birocratic vetust, care funcționează, dacă funcționează, anarhic și anchilozat. Ea într-adevăr nu deține nici un fel de putere și probabil că puhoiul de petiții de acest gen care sosesc zilnic la ghișeu au dezumanizat-o. Capriciile sau amabilitatea Registraturii nu pot rezolva nici un caz concret. De fapt, ea respectă legea. Domnul senator Solcanu este și el, la rîndul său, un alt component al mecanismului aceleiași puteri. Nici domnia sa, chiar dacă ar avea bunăvoință, n-ar putea rezolva nimic. Și aceasta fiindcă aceeași lege îi ține în frîu.

Dar această lege domnia sa a votat-o. Și nu numai că a votat-o ci a și propus-o pentru vot. Prin urmare, este culpabil și ar trebui întrebat atunci cînd face afirmații de genul celei: "Încă timp de 12 ani partidul nostru trebuie cu orice preț să păstreze puterea în România".

Însă vorba lui Preda: Cu ce preț, monșer?

UNGHIUL DE TRAGERE

Cărțile care ne-au rămas de citit

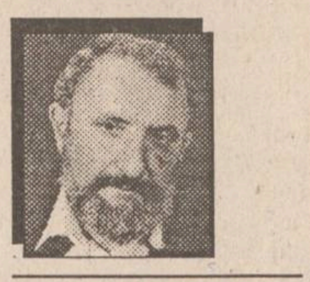

Val CONDURACHE

În 1990, 1991, chiar și la începutul anului 1992, piața de carte mai putea să înghită tiraje de 20.000, 30.000, chiar 50.000 de exemplare dintr-un titlu. Editurile de stat intraseră deja în criză, iar editorii particulari nu se consolidaseră încă. Dispăruse orice strategie editorială, iar cine punea mîna pe un copy-right spectaculos putea să dea "un tun de librărie".

Între timp, lucrurile s-au schimbat. Din cele cîteva mii de edituri înregistrate oficial, doar 20-30 au un program coerent și lucrează după studii de piață. Producție, însă, imensă, și cine intră într-o librărie ori se oprește, pe stradă, la un stand, are un moment de descumpănire. Banii sînt și ei mai puțini, astfel încît cititorul de carte nu mai știe ce să aleagă. "Humanitas", R.A.O. sau "Nemira" oferă, singure, mai multe cărți decît se găseau în librării în 1989. Chiar și pentru un cititor de elită, obișnuit să cumpere pentru a-și face o bibliotecă, librăria a devenit un labirint. După o perioadă în care librarii au fost invadați de cereri pentru literatura de consum, piața de carte s-a întors surprinsă parcă ea însăși la autorii și la cărțile deja consacrate. O nouă generație de intelectuali în formare vrea să aibă o bibliotecă a ei. Asta nu înseamnă că nu va mai exista cerere pentru literatura de consum, ci doar că editorul va trebui să gîndească strategia editorială în funcție de două categorii de cititori: una stabilă, pentru care va trebui să producă după criterii culturale, alta aleatorie, dar nu mai puțin numeroasă, pentru care va trebui să descopere mereu alte bestseller-uri. Terenul este încă nesigur, iar informația - mai mult decît precară.

Plecînd de la aceste considerații, am încercat, în acord cu Nord-Est Press, să umplem un gol: și am gîndit un corespondent românesc pentru ***The Times Litterary Supplement*** ori ***Livres de France***, convinși că o piață încă buimacă va reacționa prompt la oferta ce i se face. Am constatat, cu stupoare, că nici difuzorul de carte nu se arată interesat de o publicație de felul acesta (***Universul cărții***, care apare de cîțiva ani, acoperă un mic segment al pieții, dar publicația se prăfuiește în librării), iar editorii, cu foarte puține excepții, nu simt nevoia să-și anunțe cititorul de viitoarele apariții. E de mirare, pentru că un cititor împătimit simte nevoia de a ști, cu cîteva luni înainte, ce cărți urmează să apară și asta din două motive: mai întîi pentru a ști ce cheltuieli îl așteaptă și mai apoi dintr-o pornire pe care nu și-a putut-o stăpîni niciodată, aceea de a trăi, în imaginar, întîlnirea cu cartea promisă, cu aceeași emoție și nerăbdare cu care a așteptat prima întîlnire de dragoste. Argumentul din urmă, deși mai romantic și prin urmare, cel puțin în aparență, mai puțin important decît argumentul banilor ("dragostea trece prin stomac !"), e, zic eu, mai puțin controlabil, dar mai profund decît cel dintîi.

Fără a dicta, cineva poate călăuzi cititorul în acest labirint mai luxuriant chiar decît biblioteca lui Borges. Trebuie să existe, undeva, o Ariadnă a cărților. Pentru că din utopie, cartea a devenit o realitate opresantă. Cum s-o mai găsești, între atîtea altele atrăgătoare, pe "aleasa inimii"? Cu ce s-o ademenești ca să se desprindă dintr-o mulțime care devine tot mai anonimă și cum să facă pasul spre tine? Cum să faci pasul spre ea? Cărțile la care am visat în lipsă, știind doar de existența lor îndepărtată, ne sufocă acum, ne închid orizontul și ne lasă la fel de nesatisfăcuți ca pe vremea cînd erau doar himere.

Visăm și acum la ele, cu ele alături. Pe unele nu le putem atinge, pentru că le pierdem în mulțime, de altele nu ne putem atinge pentru că nu sînt "de nasul nostru".

Îmi aduc aminte cît de uimiți ne arătam, cu zece ani în urmă, cînd cei călătoriți în Occident ne vorbeau despre tirajele de carte de acolo: 5-10.000 de exemplare, pentru o carte de succes. În vreme ce la noi o carte apărea în 100.000 exemplare. Cît de mîndri eram, în sărăcia noastră de carte, de setea noastră de cultură. Aveam și noi un motiv să privim de sus Occidentul. Mirajul nu a ținut prea mult: setea noastră nu a scăzut, numai că acum avem în librării sau pe tarabe mai toate cărțile care se tipăresc în Occident. Cine le poate cumpăra și citi pe toate? Am început să ne socotim anii care ne-au mai rămas de trăit în numărul de cărți pe care le mai putem citi, răsfoi. ■

"Nu sînt realist, sînt sentimental!"

■ *textul conferinței rostite de Alexandru Paleologu în Aula Facultății de Drept din București, cu prilejul lansării volumului "Rugați-vă să nu vă crească aripi" de Octavian Paler*

Alexandru Paleologu

■ Idealismul este prezent în consecințele lui

S-a întîmplat în cariera mea, să zic literară sau publicistică, să intru în cordiala polemică cu prietenul meu Octavian Paler. Însă am constatat că, de cîte ori îmi puneam problema unei atitudini sau a unui punct de vedere formulat neted și cu o anumită intenție pragmatică asupra societății, eram absolut de acord, pînă la punctul de a folosi spontan aceiași termeni.

Eu sînt un potrivnic al idealismului și al idealurilor și nu sînt un idealist. Dar îmi dau seama de un lucru: se întîmplă foarte des ca doi oameni să folosească același limbaj, aceleași idei, aceiași termeni, apoi să constați, după desfășurarea lor în act, că ajung la cu totul alte comportamente, atitudini și soluții decît ar fi fost de presupus din acest acord inițial terminologic. Cu Paler mi se întîmplă așa. De mai multe ori, cuvintele pe care le-am folosit păreau antonime, dar de fapt, dacă era la o adică, eram de acord. Sper să se întîmple așa și de acum înainte, dar vreau să spun că nu-mi pare chiar a fi adevărat că idealismul este azi absent. Este prezent, în consecințele lui. Eu am auzit și în 1989, la 22 decembrie, și mai tîrziu, cu alte ocazii, pe cineva spunînd, vorbind de idealurile nobile ale comunismului. Știți cine e?! Persoană însemnată! Se pare că nu e becher. S-ar mai putea căuta în dicționarul ideilor primite ale lui Flaubert și bănuiesc că există această formulare. Dacă nu e, putem să o adăugăm: Toate idealurile sînt nobile! De aici vine nenorocirea. Toate fiind nobile, toate merită respect, merită aduse la îndeplinire și ajungem la consecințele teribile pe care le are consecvența aceasta. Eu nu sînt realist, eu sînt sentimental! Nu mi-e rușine să o spun și veți vedea și de ce.

■ Nu se moare, decît din greșeală, pentru ceva abstract

În poezia universală, există un poet pe care l-am admirat mereu, Baudelaire, care are o poezie care nu-mi place deloc, se numește ***Albatrosul***. Acolo, aripile prea mari îi împiedicau mersul pe puntea unei corăbii. În această poemă, Baudelaire idealiza ideea de zbor, de înălțime, de elevație, deci. Elevația te face să pierzi legătura cu ceea ce nu este vrednic de iubire.

În viață - și de lucrul acesta mi-am dat seama tîrziu, văzînd traseele de existență ale semenilor mei - am văzut că sînt oameni remarcabili, inteligenți, dotați, dar care au parte - unii din ei - de anumite recunoașteri, dacă nu oficiale, cel puțin ale societății, au parte chiar de avantaje materiale, care nu sînt de disprețuit și care sînt nefericiți și acrimonioși. Devin cu vremea ciufuți și se consideră nerăsplătiți de semeni sau de soartă deși au niște însușiri compensatorii. Am remarcat suferința aceasta care este nenăscătoare de compătimire, deși ar trebui. Acești oameni nu au nimic mai de preț decît propria lor existență, n-au nimic mai presus decît ei înșiși. Și viața, în aceste condiții, devine îngrozitor de plicticoasă și de mediocră, indiferent de însușirile strălucite ale celui care o poartă. Dacă nu ai nimic la care să ții mai mult decît la tine și să nu fie nimic pentru care - ușor sau greu - să-ți poți da viața, dacă nu ai nimic care să conteze mai mult decît persoana ta, persoana ta devine plicticoasă. Și am remarcat că plictiseala aceasta teribilă este de natură să stîrnească la alții o îndepărtare. Dar ce este mai presus de noi? Ce poate fi acea valoare pentru care putem să ne dăm viața, fără sau cu ezitare? Nu poate fi un ideal, nu poate fi o idee, nu poate fi ceva abstract. Este întotdeauna vorba de o ființă vie: o femeie, un copil, un prieten. Și patriotismul nu poate să fie altceva decît ceea ce decurge din atașamentul tău față de niște ființe cu care ești învățat să ai o viață comună. Nu se moare, decît din greșeală, pentru ceva abstract. Se moare pentru țară, în război. ***Acestea nu sînt idealuri, acestea sînt sentimente!***

■ Nu se poate fără procesul comunismului

Oamenii, de cele mai multe ori, sînt optimiști sau pesimiști, fac din acestea niște concepte. Ce înseamnă asta? În ambele cazuri ești pus în situația de a judeca eronat cele lumești cu un punct de vedere aprioric. Idealismul ca filosofie, nu ca morală sau ca ethos, se întemeiază pe ***apriorism***, pe concepte ***a priori***. Or, am remarcat că în judecata a priori realitatea a fost întotdeauna jignită agresiv. În cartea extraordinară, în marea carte românească, care schimbă tabloul valorilor și ierarhiilor literare din România și care este ***Închisoarea noastră cea de toate zilele*** de Ion Ioanid, este un episod în care, după evadarea lui cu un coleg, stînd la cineva ascuns, în București, unde și eu am stat ascuns înainte cu trei ani, a descins Securitatea acolo. Toate aparențele, fără replică, probele duceau la concluzia că fuseseră trădați de un apropiat. Ei bine, Ion Ioanid, care nu face tranzacții, spune: "nu se poate, nu cred, îi cunosc prea bine și am privit prea adînc în ochii lor!". Și eu spun același lucru - este foarte importantă prietenia, fenomen greu de realizat la modul desăvîrșit. ***Acela îți este prieten care nu crede că ai făcut o ticăloșie chiar cu probe evidente!*** Octavian Paler face o acțiune jurnalistică de mare salubritate națională vizavi de nerușinata sfidare care este posibilă numai prin prezența cuiva sus, în fruntea țării, care acoperă. Intenția și dorința noastră de a ierta, de a ajunge la reconciliere națională, de a ajunge la tăierea lanțului acestuia al răzbunărilor nu sînt posibile. Nu poți ierta pe cine nu socoate că are de ce să fie iertat, care mai mult decît atît crede că el are de iertat! Nu este posibilă această reconciliere, nu este posibilă liniștea morală a unei societăți cînd generali de securitate își permit la TV să insulte nația. Nu se poate fără procesul comunismului, nu se poate fără acest proces! Pînă nu se face procesul comunismului, nu neapărat cu condamnări, nu vom avea în România un climat propice vieții normale și nu se va ieși din această ticăloșie care ne acoperă.

BOBUL DE GRÎU

Degetele lui Dumnezeu (II)

Ștefan PAVEL

Moto: *"În lupta voastră cu păcatul nu v-ați împotrivit încă pînă la sînge..."* **(Evrei 12:4)**

Cînd cade grindina pe casă, cînd tună prin ceruri, cînd mai explodează cîte o navetă spațială sau cînd, peste lacul Sfînta Ana, plouă liniștit, ne-am putea imagina că Doamne-Doamne cîntă peste lume cu o virtuozitate de pianist. Noi, căpoșii, degetele lui Dumnezeu, ar trebui nu numai să ascultăm pasivi "muzica sferelor" ci și să încercăm, atît cît sîntem fiecare în stare, să facem "instrumentul lumii" să intre din ce în ce mai bine în rezonanță cu Tatăl-Rezonator.

Desigur, sîntem liberi să cîntăm, fiecare pentru sine, muzica ce ne place. Putem alege orice, de la tangou și marș pînă la Requiem și Cîntările Învierii. Măsura ce-am ales ne va fi respectată cu strictețe; de la tinerețe pîn' la bătrînețe; ba chiar și după aceea...

Dacă nu vom fi avut ureche muzicală - deci am fost "neascultători"- vom ajunge la trap, ca niște covrigi încinși pe bandă rulantă, direct în "cuptorul" lui Dumnezeu, (cuptor pe care nu-l numesc Iad, pentru a nu aduce supărare intelectualilor semi-teologi de sîmbătă).

Ascultătorii cei buni se vor bucura de "cămara" plină a Tatălui Ceresc, cămară pe care nu mă sfiesc să o numesc Rai, căci Raiul, fie și doar în plan teoretic, tare ne mai place la toți să credem că este un fel de loc în care ne vom putea îmbuiba la nesfîrșit.

Pînă la nota finală însă, Sfinții Părinți ne spun că lucrînd numai și numai sub legea lui Dumnezeu, sub Noul Legămînt al Domnului Iisus, la un moment dat, cînd vom da peste o "partitură" dificilă, vom simți chiar ajutorul lumii nevăzute. (Evit termenii de îngeri și de arhangheli pentru a nu îndepărta atenția eventualilor oameni bine pregătiți științific.) Se spune că este minunat să vezi și să simți cum îngerii lucrează, cum îngerii îi ajută pe cei credincioși, smeriți și blînzi. Se spune că este minunat cînd ai scăpat, în sfîrșit, de voia ta cea orgolioasă...

Cît despre demoni, ce să mai vorbim... Așa cum nu există ei, Antonie cel Mare și alți "mari" ai pustiei, ai ascezei și ai vieții îndumnezeite, îi cam vedeau și îi cam alungau.

Zice-se că la poarta unui oraș vestit prin desfrînare, un om de-al lui Dumnezeu a văzut doar un singur drac și acesta dormita, privind la oamenii ce se desfătau în plăceri. Cei căzuți și decăzuți nu mai trebuiau să fie ispitiți; ei se distrugeau singuri. Legiunile de demoni duceau lupta cea mare în pustie și oriunde erau cei cu viața îmbunătățită.

Din această istorisire a Patericului ar trebui să reținem că lupta este doar a celor ce știu să lupte. Și este bine știut că doar prin luptă se poate stabili învingătorul față de învins. Doar prin lupta noastră de umile degete divine, Dumnezeu poate alege clapele albe de cele negre atunci cînd mai tună ori mai fulgeră la pianul său ce a adus liniștea peste Sfinta Ana - nu lacul, ci proorocița - ce a avut fericirea de a-L ține în brațe pe pruncul Iisus. Pe Hristosul care avea mai apoi să spună tuturor: "îndrăzniți în Numele Meu, pentru că Eu am biruit lumea!" Și El a biruit lumea păcatului, luptînd cu păcatul. Iar cei ce i-au urmat îndemnul și viața se numără astăzi printre cei drepți ce stau lîngă dreapta Tatălui.

Astăzi, noi, interpreții fără de har ai unei "piese neterminate pentru pianina mecanică", ar cam trebui să schimbăm și măsura și instrumentul. Să trecem la pianul adevărat al Compozitorului și să urmăm calea deschisă pentru noi de chiar Fiul lui Dumnezeu, în măsura în care doar o dată cu El vom putea ajunge să spunem, cu smerenie și încredere : "facă-se voia Ta, Doamne !"

Să ne rugăm, însă nu plimbînd boabe de orez dintr-un buzunar în altul, ci ducînd lupta pe care sîntem datori să o purtăm. Pentru că, din toată această lume cunoscută, doar noi, oamenii creați "după chipul și asemănarea" lui Dumnezeu, doar noi, conștienții încă inconștienți, putem, în deplină libertate, să făptuim în același timp, și voia noastră și voia lui Dumnezeu.

Iar această liniștitoare împăcare a voilor, ce se poate întîmpla doar atunci cînd voia noastră va coincide chiar cu voia lui Dumnezeu, nu poate veni decît ca urmare firească a unei trudnice lupte cu tine însuți. Altfel, liniștea necîștigată prin luptă nu ar fi pace adevărată, ci doar o tăcere plină de inconștiență și lașitate. Și tocmai diferența de ton este cea care desparte înălțimea unui mormînt de erou de adîncimea unei gropi de sinucigaș.

La urma-urmei, e chiar așa de greu să îndoim o linie de portativ și, nemaiîndoindu-ne de altceva, să cîntăm în cor, nu "do-mi-re", ci DO-MI-NE ?

(Acest text a fost difuzat la Radio "Nord-Est", în cadrul emisiunii "La început a fost Cuvîntul", emisiune ce poate fi ascultată în fiecare marți, de la ora 19.00).

PUNCTE DE VEDERE

Falsificarea istoriei naționale

Marin PÂRVULESCU

Nu există popoare lipsite de istorie, ci doar popoare a căror istorie a fost neconsemnată, falsificată sau deliberat ascunsă.

Trecutul poporului român se supune acelorași reguli.

Aflîndu-se într-un campus universitar din SUA, cu o burse internaționale, cîteva zeci de tineri veniți din toate colțurile lumii au inițiat întîlniri periodice, în afara orelor de curs, pentru o mai bună cunoaștere. S-a convenit, printre altele, ca fiecare să împărtășească celorlalți cîte ceva din biografia personală și din istoria țării de unde vine. După ce o tînără româncă a expus ceea ce a socotit de cuviință, a fost rugată să spună ce sentimente o încearcă acum, după ce România și-a recăpătat independența de stat și nu mai face parte din URSS.

Recent, pe o hartă publicată de revista "L'Express International", o frontieră imaginară desparte țările în care funcționase democrația înainte de instaurarea comunismului, de cele care se confruntă cu serioase probleme de dezechilibru, tocmai pentru că au intrat în zona de ocupație sovietică, fără a fi cunoscut mai înainte democrația. România a fost inclusă în rîndul celor din urmă. Revolta pentru acest neadevăr și mîhnirea tinerei românce aflată la specializare în SUA sînt pe deplin îndreptățite.

De altfel, românii aflați pe alte meleaguri constată că pentru mulți dintre interlocutorii lor, fie americani, francezi sau germani, fie ei istorici, ziariști sau oameni de rînd, numele de "români" sau "România" nu le spune nimic.

Întrebarea este: din ce motive, avînd o nobilă obîrșie, aflîndu-se în aceeași zonă geografică, prezentă în efervescența evenimentelor mondiale interbelice și a ultimei conflagrații mondiale, România este acum mult mai puțin cunoscută, fiind confundată frecvent cu Bulgaria sau Ungaria?

Lipsa de informare în privința istoriei țării noastre este totuși explicabilă, deși cei vinovați de aceasta o deplîng cu prefăcut patriotism. Știrile despre România nu vin din neant. Ele trebuie analizate, sintetizate și transmise chiar de către cei datori să o facă. Strîngîndu-și mereu cureaua, românul suportă cu stoicism consecințele cheltuielilor enorme cu plata mijloacelor naționale de informare, cu participarea sau chiar organizarea unui șir neîntrerupt de reuniuni, simpozioane, vizite, consfătuiri etc. În acest cerc trebuie căutate vinovățiile și nu în existența unei pretinse "coaliții antiromânești sionisto-maghiare". Este ceea ce vom încerca să demonstrăm mai jos prin doar cîteva exemple relevante.

La 30 decembrie 1994, la o oră de vîrf, la televiziunea națională, într-o emisiune pe teme de istorie, Dan Berindei a deplîns datele inexacte despre România, din unele dicționare străine și chiar dintr-o carte de istorie apărută recent în Franța. Să presupunem că autorii străini ai acestor lucrări s-ar fi aflat chiar atunci în România și în ziua de 30 decembrie ar fi urmărit programul televiziunii române. Ei bine, nici în acest caz ei nu ar fi aflat că în acea zi, cu ani în urmă, sub presiunea unei armate de ocupație, regele a abdicat și România a devenit republică. Dacă aceiași străini, interesați să se documenteze, ar fi ajuns chiar la Secția de Istorie a Academiei Române, nu ar fi aflat despre acest eveniment pentru că acolo ar fi dat tot peste Dan Berindei, care este chiar șeful acestei secții.

Și atunci, de la cine poate să afle un istoric francez sau un autor de hărți europene despre existența ca regat a României antecomuniste? De unde să afle străinii că România nu poate fi confundată cu republicile "autonome sovietice" din fosta URSS? De unde să afle străinii că România a fost, ca putere militară, a doua din lume care s-a opus pe cîmpul de luptă extinderii comunismului în Europa? De unde să afle străinii, pentru a ne referi la alt moment principal românesc, că prin actul de la 23 august 1944, războiul din Europa s-a scurtat cu cel puțin șase luni?

SC
INFOSTART
SRL
Executăm rapid și ieftin
reparații și amenajări interioare
pentru apartamente, birouri, spații locuibile.
Plata în rate, specialiști cu înaltă calificare, materiale de import.
Sunați acum pentru programare la telefon
114086.

OPTICA 34 PĂCURARI
CONSULTAȚII OFTALMOLOGICE CU MEDIC LA COMBINA OFTALMOLOGICĂ
Unitatea fiind privatizată,
găsiți orice fel de lentile sferice, cilindrice sau pentru operații de cataractă, cu posibilitate de comandă pentru lentile speciale.
Rame la toate prețurile, import și indigene.
ATENȚIE!
Sînt două unități Optica alăturate.
Numai Optica 34 vă poate oferi aceste servicii.
Vă așteptăm zilnic, între orele 8,00-13,00, 15,00-18,00, sîmbătă 10,00-12,00
Relații și programări consultații la tel.: 164062

TORNADO INTERNATIONAL
SOCIETATE ROMÂNO-GERMANĂ
vinde din stoc
mărfuri import Germania
confecții, tricotaje încălțăminte pentru bărbați, femei și copii
stofe, tercoturi, poplin
Prețuri foarte avantajoase
Localitatea Lețcani, jud. Iași, telefon 032/149707, fax 032/211364

iupii ! oala minune care fierbe sub presiune
SUPERPRAN
inoxpran
NEST ☎ 21.35.25
prin magazinele FRAROM și CENTRAL

Snelli & Natura
extract pentru slăbire rapidă
Fiecare dintre noi a căpătat de-a lungul timpului, din diferite motive, cîteva kilograme în plus. Puteți scăpa cu ușurință de această povară folosind extractul hidroalcoolic cu plante aromate pentru slăbit SNELLI & NATURA Extractul a fost pus la punct, după ani de cercetări, de către medici recunoscuți, în laboratoarele italiene. Folosind acest extract, cîte 40 de picături înainte de fiecare masă, veți obține, în 2-3 săptămîni, rezultate spectaculoase, care vă vor uimi și pe dumneavoastră.
Peste tot în lume, zilnic, milioane de oameni își păstrează silueta folosind cu succes SNELLI & NATURA
Acest produs se găsește la magazinul FRAROM
B-dul Independenței, tel. 112180, 112122.

MONITORUL EXTERN

Afacerea "Mîini curate"

Ieri au început audierile preliminare în cazul lui Giulio Andreotti

Ieri, la Palermo, au început audierile preliminare pentru a stabili dacă fostul premier al Italiei, Giulio Andreotti **(foto)**, acuzat că ar fi avut legături cu Mafia, va fi chemat în fața instanței sau nu. Judecătorul urma ieri să decidă dacă fostul permier va fi adus în fața justiției, sau ar putea să anuleze acuzațiile, argumentînd că nu există suficiente dovezi împotriva acestuia. Giulio Andreotti este suspectat că, în calitatea sa de personalitate a scenei politice italiene, a reprezentat, pînă în 1992, timp de 14 ani, principalul colaborator al Mafiei în cercurile Puterii. Andreotti a respins acuzațiile aduse, calificîndu-le drept "un lanț de minciuni".

Cu șapte astronauți la bord

Naveta "Endeavour" a plecat în misune

Naveta spațială "Endeavour", avînd la bord șapte astronauți, a fost lansată ieri dimineață (6:38 GMT) de la baza Cape Canaveral din Florida, într-o misiune de observații de 16 zile, transmite Reuter. Naveta poartă cu ea un container în valoare de 195 milioane dolari, dotat cu telescoape de observare a spațiilor foarte îndepărtate. Echipajul, format din cinci bărbați și două femei, va întreprinde misiuni de observare, cu ajutorul telescoapelor cu raze ultraviolete, a stelelor și galaxiilor situate la foarte mari distanțe de Pămînt. Cu un timp total de 15 zile și 13 ore, această a doua misiune a NASA din acest an devine cea mai lungă, din cele 68 de zboruri extra-atmosferice desfășurate pînă în prezent de Statele Unite.

Fără a fi însoțită de președintele Clinton

Prima Doamnă a Statelor Unite va vizita sudul Asiei

Prima Doamnă a Statelor Unite, Hillary Clinton, va întreprinde în cursul acestei luni un turneu în cinci state din Asia de Sud, au anunțat miercuri surse oficiale de la Washington, citate de Reuter. Turneul, care include India, Pakistan, Bangladesh, Sri Lanka și Nepal, va fi prima misiune diplomatică efectuată de Hillary fără soțul său. De asemenea, surse diplomatice de la Copenhaga au indicat că doamna Clinton este așteptată și în capitala daneză, pentru a se adresa participanților la Forumul Organizațiilor Neguvernamentale, însă informația nu a fost confirmată de biroul de presă al Casei Albe.

Retragerea din Somalia capătă aspecte dramatice

Pușcașii marini americani au ucis un civil somalez

Un pușcaș marin al armatei americane a împușcat mortal un civil somalez, miercuri, după ce acesta lansase o grenadă reactivă asupra unui grup de soldați ONU, pe plaja de la Mogadiscio, a anunțat un purtător de cuvînt al Departamentului american al Apărării, citat de Reuter. Sursa nu a furnizat detalii privind identitatea agresorului somalez sau despre ora la care s-a petrecut incidentul, însă a precizat că nici un militar american nu a fost rănit. Somalezul a fost văzut luînd poziție pentru a-și descărca lansatorul de grenade, după care s-a ridicat și a tras în direcția pușcașilor marini, care se aflau în locașuri individuale de tragere. Nimeni nu a fost rănit, grenada lovind apa mării, însă un pușcaș marin a reacționat propmt, împușcîndu-l pe agresor. Ulterior, un mic grup de somalezi s-a apropiat, recuperînd cadavrul acestuia. Pușcașii marini americani și italieni care au acoperit retragerea militarilor ONU din Somalia vor părăsi plajele de la Mogadiscio în cursul zilei de joi.

O ninsoare de două săptămîni

Tibetul se confruntă cu cele mai puternice viscole din ultimii 50 de ani

Tibetul se confruntă în prezent cu cele mai puternice viscole din ultimii 50 de ani, au anunțat ieri surse oficiale de la Beijing, citate de Reuter. Cele mai afectate sînt zonele din nordul Tibetului, unde ninge abundent de la jumătatea lunii februarie. În prefectura Nagou, 906 persoane sînt izolate. De asemenea, numeroși locuitori din regiune sînt afectați de degerături. Ninsoarea continuă, iar surse oficiale locale au apreciat că situația amenință să se înrăutățească.

Din considerente de ordin moral

Băncile elvețiene nu doresc să împrumute bani pentru construcția unui bordel

Planurile de a construi primul bordel legal din Elveția au fost compromise în urma deciziei băncilor elvețiene de a refuza să împrumute bani celor implicați în acest proiect, datorită considerentelor de ordin moral, informează Reuter. Valentin Landmann, avocat al antreprenorului care susține acest proiect, a declarat că toate băncile contactate au refuzat să finanțeze proiectul, invocînd argumente de ordin etic. Antreprenorul elvețian avea nevoie de bani pentru a cumpăra și amenaja o clădire care urma să adăpostească douăsprezece prostituate. "Proiectul se află în pericol din cauza lipsei surselor de finanțare", a declarat Landmann, adăugînd că proiectul nu va fi abandonat dacă va fi găsit, în cele din urmă, un investitor.

Al doisprezecelea

Valéry Giscard d'Estaing, candidat la funcția de președinte al Franței?

■ *ultimul sondaj pre-electoral relevă faptul că peste jumătate dintre francezi îl consideră pe Jean-Marie Le Pen, candidatul extremei drepte, o figură "periculoasă"*

Valéry Giscard d'Estaing, fost președinte al Franței în anii '70, a declarat ieri, într-un interviu acordat postului de radio "Europe-1", ***că nu este exclus să-și depună candidatura pentru un nou mandat prezidențial,*** întrucît ceilalți contracandidați nu au oferit, în opinia sa, programe viabile de guvernămînt, informează Reuter.

Giscard d'Estaing, în vîrstă de 69 de ani, a menționat că nu a luat încă o decizie fermă în acest sens și că așteaptă să vadă dacă fostul premier Raymond Barré, tot un centrist cu vederi pro-europene, își va depune sau nu candidatura. "***Dacă văd că nimeni nu manifestă dorința de a acționa, dacă văd că poporul francez așteaptă această dorință de acțiune, atunci mă voi întreba dacă e bine sau nu să candidez, și vă voi putea da un răspuns***", a declarat predecesorul lui François Mitterrand. Oricum, șansele de reușită nu-i prea surîd lui Giscard d'Estaing, ultimul sondaj de opinie, dat publicității ieri, indicînd un procent de numai 3% în favoarea acestuia.

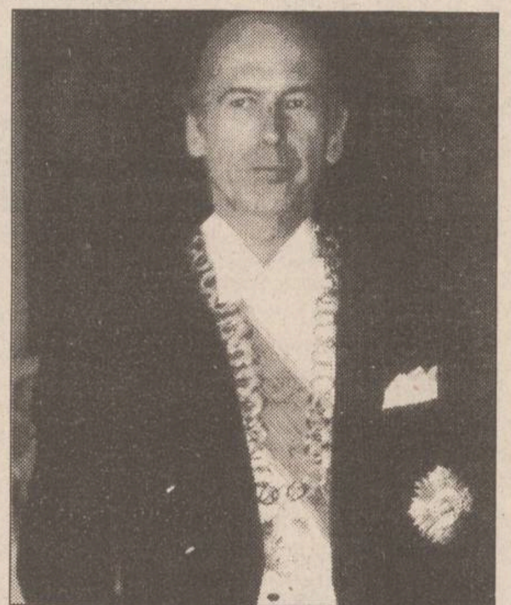

Valéry Giscard d'Estaing a mai prezidat Franța între 1974 -1981

Mai mult de jumătate din electoratul francez îl consideră pe liderul de extremă dreapta Jean-Marie Le Pen o figură "periculoasă" pentru viața politică a Franței, indică același sondaj de opinie. Conform sondajului, ***55% dintre francezi sînt de părere că Le Pen are o influență nefastă asupra mediului politic francez,*** dar 30% consideră folositoare contribuția lui la dezbaterile politice.

Le Pen, în vîrstă de 66 de ani, candidat în alegerile prezidențiale din aprilie-mai, își bazează programul electoral pe ideea expulzării imigranților din Franța. Analiștii politici susțin că această atitudine ar putea amenința conducerea partidului său, Frontul Național, în eventualitatea unui eșec al lui Le Pen. În alegerile prezidențiale din 1988, Le Pen a obținut 14,4%, fiind creditat în momentul de față cu 10%. Sondajul a fost realizat la scurt timp după uciderea, săptămîna trecută, a unui tînăr francez de origine africană de către trei membri ai Frontului Național.

Nick Leeson a fost reținut pe aeroportul din Frankfurt

■ *agentul bursier care a dat lovitura de grație Băncii "Baring's" intenționa să ajungă în Londra*

"Cel mai căutat om din Marea Britanie", ***Nick Leeson - fostul șef al filialei singaporeze a Băncii "Baring's" - a fost reținut ieri dimineață de autoritățile aeroportului internațional din Frankfurt,*** transmite Reuter. Leeson sosise în Germania, împreună cu sotia, cu un aparat al liniilor aeriene din Brunei, via Bangkok (Thai!anda). Un purtător de cuvînt al poliției germane a precizat că Leeson nu a fost oficial arestat, ci că ***"se află în momentul de față sub supravegherea poliției de frontieră"***. Considerat ca aflîndu-se în spatele colapsului celei mai vechi bănci engleze, Leeson a devenit obiectul unei "vînători" politienesti internationale fără precedent, extinsă cu putin timp înainte de retinerea sa și în Canada.

Nick Leeson intenționa, se pare, să ajungă la Londra, a declarat un oficial al poliției de frontieră din Frankfurt, citat de Reuter. Dealer-ul englez sosise din Brunei sub propria identitate. Oficialul german a mentionat că, după discuții cu caracter informativ sustinute după retinerea lui Leeson, s-a ajuns la concluzia că acesta intentiona să ajungă la Londra, Frankfurt fiind numai o escală. Politia germană așteaptă încă un mandat oficial de arestare din partea autoritătilor din Singapore, pentru a-l putea preda procuraturii din Frankfurt.

După obstrucționarea unui convoi umanitar polonez în Cecenia

Rusia acuză mass media poloneză de instigare la sentimente anti-rusești

■ *în opinia Moscovei, ziariștii polonezi nu aveau ce căuța printre membrii convoiului*

Rusia a acuzat miercuri mass media poloneză de instigare la sentimente anti-rusești, după ce trupele rusești au reținut la granița Ceceniei cu Daghestanul, timp de mai multe zile, un convoi polonez care a livrat ajutoare umanitare și care, pe drumul de întoarcere, a deviat de la ruta convenită, informează Reuter. ***Purtătorul de cuvînt al Ministerului rus de Externe, Mihail Demurin,*** a declarat că incidentul a fost exagerat de presa poloneză, lucru ce amenință bunele relații dintre Rusia și Polonia. El a declarat că ***nu este întîmplător faptul că în convoi se aflau și jurnaliști,*** care au relatat călătoria în tonuri dramatice exagerate.

Convoiul fusese oprit pe data de 23 februarie, în apropierea graniței dintre Cecenia și Daghestan, după ce a livrat ajutoare unor "persoane neidentificate" din Shali, la sud de Groznîi, în loc să le livreze reprezentanților ruși ai Ministerului pentru Situații de Urgență din orașul Vladikavkaz, situat în Osetia de Nord, a declarat Demurin. El a mai adăugat că acest convoi a violat în mod conștient regulile privind livrarea ajutoarelor umanitare, însă i s-a permis să-și continue călătoria, după verificări. Totuși, trupele rusești au fost forțate o dată în plus să intervină, atunci cînd convoiul a intrat într-o zonă de conflict, periclitîndu-și propria securitate, a relatat Demurin, fără a oferi detalii suplimentare.

O adevărată familie de răufăcători

Ex-dictatorul bulgar Jivkov își vizitează nepotul în închisoare

Fostul dictator comunist al Bulgariei, Todor Jivkov, a fost "învoit" miercuri din arestul la domiciliu, timp de cîteva ore, ***pentru a-și vizita nepotul, care se află în închisoare, așteptînd procesul în care este acuzat de viol în grup***, informează Reuter. Jivkov, care a condus timp de 35 de ani Bulgaria pînă la "debarcarea" sa în 1989, s-a deplasat de la vila nepoatei sale, unde ispășește o pedeapsă de șapte ani arest la domiciliu, la închisoarea nepotului cu un automobil roșu, escortat de polițiști în civil. Pînă în prezent, Jivkov, în vîrstă de 83 de ani, a reușit să scape de închisoare pe motive de sănătate, lucru ce nu i-a reușit și nepotului său, Todor Slavkov, în vîrstă de 23 de ani, care este deținut încă de luna trecută, după ce a fost extrădat din Elveția pentru a fi deferit justiției, sub acuzația participării sale la un viol în grup, în 1988. Tatăl lui Slavkov, Ivan, reprezentant al Bulgariei în Comitetul Internațional Olimpic este, de asemenea, anchetat pentru delapidarea unor fonduri de stat. Jivkov a declarat că nu și-a mai văzut nepotul de șapte ani, refuzînd să răspundă reporterilor și la alte întrebări.

După arestarea fratelui său

Fostul președinte mexican Carlos Salinas și-a retras candidatura la conducerea WTO

■ *candidatura sa la conducerea Organizației Mondiale a Comerțului (WTO) era susținută de Statele Unite*

Fostul președinte mexican Carlos Salinas de Gortari* (foto)** și-a retras candidatura la conducerea Organizației Mondiale a Comerțului (WTO), reputația sa fiind afectată de recesiunea prin care trece Mexicul și de arestarea fratelui său acuzat de crimă. Salinas, care a părăsit președinția Mexicului la 1 decembrie 1994, a făcut publică renunțarea la candidatura la conducerea Organizației Mondiale a Comerțului într-o declarație televizată și preluată de agenția oficială de știri mexicană Notimex, citată de Reuter. ***Anunțul lui Salinas a urmat arestării, marți, a fratelui său Raul Salinas, acuzat de asasinarea anul trecut a lui Franscisco Ruiz Massieu, secretar general al Partidului Revoluțional Instituțional, aflat la putere în Mexic. Salinas era unul dintre cei trei candidați la conducerea WTO, organizație care a preluat de la 1 ianuarie activitățile GATT, și era sprijinit în acțiunea sa de Statele Unite.

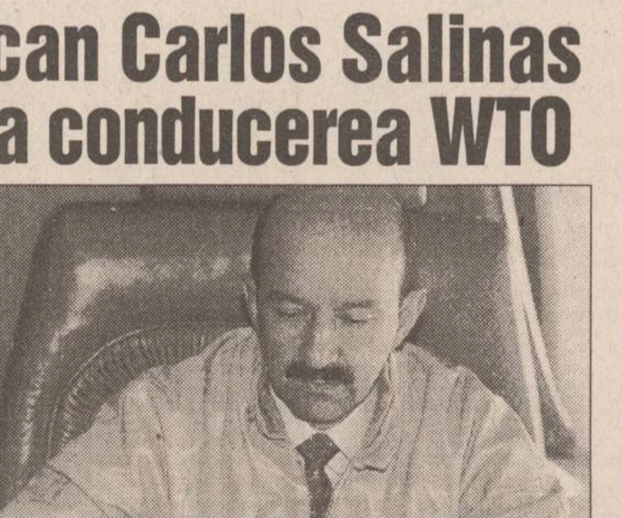

Raid masiv al poliției belgiene

Un grup subversiv al fundamentaliștilor algerieni a fost arestat la Bruxelles

Poliția belgiană a declanșat o operațiune-fulger împotriva unui grup bănuit de legături cu mișcarea fundamentaliștilor islamici algerieni, în urma căreia ***au fost arestate 50 de persoane și capturate arme și documente false,*** au anunțat, ieri dimineață, surse ale poliției, citate de Reuter. Ziarul "La libre Belgique" menționează că poliția belgiană urmărea îndeaproape, de mai multe luni, mișcările activiștilor islamici algerieni în Belgia, îndeosebi după ce obținuse date că "***Grupul Islamic Înarmat" (GIA) pregătea un atac major în Europa.*** Miercuri, ministrul de Externe al Algeriei, Mohamed Salah Dembri, făcuse o vizită la Bruxelles, unde a avut întrevederi cu reprezentanți ai guvernului belgian și cu oficiali ai Uniunii Europene (U.E.).

TV EUROPA NOVA
canal 54
Vineri, 3 martie, ora 21,00
FILM
Mame în război
producție SUA
cu: Michael Ontkean, Susan Dey, David Keith
regia: John Kent

Doriți să lucrați într-un colectiv tînăr și de succes?
Sînteți o fire întreprinzătoare, dinamică, capabilă să lucreze mult pentru a cîștiga foarte bine?
Sînteți un bun negociator?
Aveți:
- diplomă de absolvent al Facultății de Științe Economice
- vîrsta pînă în 45 de ani
Atunci puteți aspira la postul de
DIRECTOR ECONOMIC
al firmei
DECORA
Depuneți curriculum vitae în manuscris, fotografie și recomandare la sediul firmei, între cofetăria Opera și restaurantul Cina, pînă pe 10 martie 1995, inclusiv.
Telefon 032/147165.

Cele mai frumoase cadouri,
pe care orice femeie știe să le
prețuiască,
sînt florile.
Dăruiți ființei iubite
un cadou deosebit
cu ocazia zilei de
8 Martie,
minunate aranjamente florale
DECORA
Preluare comenzi - telefon 032/147165.
Program 8,oo-20,oo zilnic, duminică 8,oo-14,oo
Adresa: între cofetăria Opera și restaurantul Cina.

AGFA
Agfa
FILM
garantează
calitatea
fotografiei
dvs.
Cuza Vodă 9, Tel. 113846

elicom PAGING
Tel:116772; 117300, Fax 117956
Vă transmite operativ mesajele personale în:
Iași, București, Constanța, Pitești, Sibiu, Oradea, Craiova, Timișoara și Cluj
MOTOROLA
PAGER-UL DVS.
VĂ SCOATE DIN MULȚIME!

ZIUA
24 de ore din zi
pentru dumneavoastră
COTIDIANUL NAȚIONAL
ZIUA
BUCUREȘTI

Antidepresive, tranchilizante, neuroleptice

Adevărul despre pilulele fericirii (III)

Să te simți mai bine, să dormi mai profund, să gîndești și să acționezi mai repede, să te relaxezi. Teoretic, medicamentele psihotrope ar putea avea influență benefică asupra celor mai multe dintre afecțiunile sufletești. Francezii sînt pe primul loc în lume în ceea ce privește consumul de medicamente de acest gen. Dar la ce folosesc cu adevărat aceste pilule? Cum acționează? Care sînt efectele lor secundare?

(Continuare din numărul de ieri)

Antidepresivele clasice acționează asupra acestui tip de pacient, dar se pare că fluoxetina ar fi cea mai eficace în aceste cazuri. Este ceea ce ar putea explica extraordinarul succes pe care acest produs l-a avut: apărut în Statele Unite, într-o perioadă în care antidepresivele erau mai puțin utilizate aici decît în alte țări, în special în Franța, medicamentul din Lilly a permis anumitor pacienți - "predispuși la depresiuni"- să descopere o viață mai "roză" decît bănuiau. Era ca și cum se născuseră cu ochelari negri și dintr-o dată nu i-ar mai fi avut, și în felul acesta au descoperit culoarea.

E ușor de presupus de ce Prozac a căpătat o asemenea aură.

Mai este totuși un lucru pe care pacientul nu-l poate ignora: dacă el trăiește acum, aceasta se datorește, fără îndoială, antidepresivelor. "Se estimează că 60-70% dintre suiciduri sînt determinate de un cadru depresiv, spune dr. François Hartmann, psihiatru la spitalul "Sainte Anne". Antidepresivele reduc considerabil acest risc. Dar, mă miră discuțiile multiple în jurul medicamentelor antidepresive. Nu poți separa medicamentul de tratament. Să tratezi un pacient deprimat este ca și cum ai încerca să diminuezi durerea de moment pregătind terenul pentru viitor. Medicul se transformă într-un fel de martor care ajută pacientul să-și regăsească firul vieții sale, rupt la un moment dat. Aceasta poate dura luni și este foarte important cum se procedează. Cum spunea Goethe: «cel care nu cunoaște istoria este condamnat să o retrăiească». Toată dificultatea e aici: să îngrijești fără să ștergi urmele. Medicamentul antidepresiv face parte intrinsecă din acest demers. S-a bătut prea multă monedă pe tema tratamentului farmacologic. O tristețe, un lumbago, o mică nervozitate sau o insomnie trebuie replasate într-un cadru. Și numai revelarea acestui complex poate determina decizia terapeutică. Un psihotrop nu este o banală aspirină!"

Ce înseamnă deci luarea unui comprimat de Lexomil, de Tranxen, de Valium sau orice alt tranchilizant deîndată ce ne simțim cuprinși de anxietate? Procentele sînt evidente: francezii sînt "campionii" consumului de acest fel de medicamente, urmează apoi italienii și englezii. Cea mai vulnerabilă categorie o formează persoanele în vîrstă. În aziluri, bătrînii își atenuează angoasele morții în benzodiazepine așa cum alții "își îneacă amarul" în alcool.

Una n-o împiedică pe cealaltă! Pacientul își amintește de perioada whisky-Mogadon - o jumătate de comprimat și două degete de lichid auriu. Din punct de vedere chimic, alcoolul și benzodiazepinele acționează pe același neurotransmițător: GABA. Amestecul multiplică efectul. De fapt ce caută pacientul în acest melanj în mod deosebit interzis? Dulcea euforie învăluită în volutele țigării și gîndurile lăsate să vagabondeze aiurea? Sau, somnul, pur și simplu? Sau acea mică bucurie a "ceea ce este interzis" - mă droghez, dar cu substanțe legale! Adesea efectul poate duce la o abrutizare totală. Ceea ce complică lucrurile este faptul că, în ciuda progreselor farmacologiei, consumatorul de medicamente caută aceleași rezultate ca și toxicomanul.

"Iau aceste pilule pentru a mă simți mai bine, pentru a suferi mai puțin, pentru a fi mai performant în meseria mea, pentru a diminua depresiunea nervoasă sau proasta dispoziție" - toate acestea nu duc decît la euforie.

Și euforia este individuală, particulară, incredibil de complexă și polimorfă. Pentru unii este important să aibă "viteză", să încerce senzații tari: cocaina, LSD, amfetaminele, halucinogenele, motocicletele, schiul alpin. Pentru alții, liniștea, calmul, blîndețea învăluitoare, dezinhibiția pe care le dă alcoolul, canabisul, benzodiazepinele, opiumul. Unora le place ceea ce este violent și interzis, alții se mulțumesc cu droguri inofensive: cafea, țigări sau tablete de ciocolată.

Nu există cu adevărat fericire. Sînt doar clipe de viață... Niciodată o lege nu va putea închide această extraordinară diversitate în rigoarea unei rețete. Niciodată un singur medicament nu va putea vindeca atîtea maladii.

De curînd, pacientul s-a întrebat dacă nu caută în depresiunea sa o curioasă voluptate a tristeții. S-a gîndit chiar la această frază din "Călătorie la marginea nopții", de Céline: "Aceasta este, poate, ceea ce căutăm de-a lungul unei vieți, dorul de a deveni noi înșine, înainte de a muri".

Astăzi, pacientul a abandonat toate "pilulele fericirii". Acum cîteva zile, a găsit într-un sertar una din faimoasele casete alb cu verde. A trimis-o medicului său. Cu o rețetă în alb - în loc de explicație! **(Traducere și adaptare, după "Le nouvel observateur", de A.M. VIȚCU)**

FILM

O operă clasică a genului horror

"Frankenstein"

Producție a studiourilor "Columbia Tristar Pictures", SUA, 1994. Scenariul: Steph Lady și Frank Darabont (după romanul cu același nume de Mary Shelley). Regia: Kenneth Branagh. Cu: Kenneth Branagh (Victor Frankenstein), Robert de Niro (Creatura lui Frankenstein), Helena Bonham Carter (Elizabeth), Tom Hulce (Henry), John Cleese (Waldman), Trevyn McDowell (Justine), Cheri Lunghi (Mama lui Frankenstein), Ian Holm, Aidan Quinn, Richard Briers. Producători: Francis Ford Coppola, Kenneth Branagh. Distribuitor: Guild Film Romania.

Romanul de groază "Frankenstein" a fost scris de Mary Shelley în urma unei experiențe emoționale pe care a trăit-o în vara lui 1816, cînd nu împlinise încă 20 de ani și a fost invitată, împreună cu poetul Percy Bysshe Shelley, la lordul Byron, într-o localitate de pe malul lacului Geneva. Într-o noapte furtunoasă, cînd se adunaseră să citească povești despre fantome, Byron a propus ca fiecare să scrie ceva în genul respectiv. Timp de patru zile, Mary a stat pierdută în gînduri, lipsită de inspirație, pînă în momentul în care atenția i-a fost captată de o conversație dintre Shelly și Byron despre natura vieții și despre progresele științifice din vremea respectivă, inclusiv galvanizarea, care îi făcea să se întrebe ce s-ar întîmpla dacă s-ar readuce la viață un cadavru. Mary a fost atît de provocată de această idee, încît, în noaptea imediat următoare, a avut un coșmar: "Am văzut chipul palid al unui student, îngenunchiat lîngă ființa pe care o crease. Am văzut fața hidoasă a unui bărbat culcat care, datorită acțiunii unui motor puternic, a început să dea semne de viață, mișcîndu-se ușor". Trezindu-se înfricoșată, Mary Shelley și-a dat sema că găsise subiectul pentru povestea ei. "Am găsit! Ceea ce m-a îngrozit pe mine îi va îngrozi și pe alții. Tot ce am de făcut este să descriu fantoma care a apărut în visul meu". Mary a început să scrie povestea și, fiind încurajată de poetul Shelley să o continue, a finalizat-o acasă, în Anglia. Ea și-a intitulat romanul "Frankenstein" și l-a publicat în anul 1818. Cartea a reprezentat un succes fulminant și nimic din ce a publicat mai tîrziu nu a satisfăcut în mod egal imaginația publicului (deși ea a mai scris șase romane pînă cînd a murit la vîrsta de 53 de ani).

Mary Shelley l-a creat pe "Frankenstein" într-un timp în care societatea aștepta schimbările dramatice pe care urma să le producă revoluția industrială. Fantezia ei gotică reproduce perfect temerile noastre de azi privind viitorul științei și tehnologiei. Este posibil ca, în curînd, ingineria genetică să permită savanților să creeze ființe umane. Copiii concepuți în eprubetă, manipularea nașterilor, transplantele de organe, dezvoltarea inteligenței artificiale, toate aceste realizări ale științei moderne ridică dificile probleme morale cu privire la dreptul de a crea viața. Pe baza unui sofisticat experiment de laborator, medicul Victor Frankenstein reușește să făurească un corp viu dotat cu putere fizică, dar inapt de a avea sentimente. Creatura sa este un monstru, cu atît mai înfricoșător cu cît dispune de o robustețe extraordinară și este lipsit de rațiune și sensibilitate. Dîndu-și prea tîrziu seama de oroarea faptei sale, Frenkenstein încearcă zadarnic să-și distrugă oribila creație. "Oamenilor le este frică de mine! Nu am prieteni și sînt urît", se lamentează monstrul, cerîndu-i lui Frankenstein să îi creeze o ființă asemănătoare, care să-i aline singurătatea. Pentru că medicul nu i-a îndeplinit dorința, Creatura se răzbună pe Frankenstein ucigîndu-i iubita, pe Elizabeth, chiar în noaptea nunții, dînd foc castelului și întregului domeniu.

Pentru rolul monstruoasei Creaturi, regizorul Branagh avea nevoie de un "actor cu talent și curaj", un actor care să corespundă viziunii sale complet diferită față de filmele precedente despre Frankenstein și mult mai apropiată de imaginea schițată de Mary Shelley. Actorul găsit de Branagh pentru acest rol de excepție a fost Robert de Niro, unul dintre starurile americane cele mai bine cotate din ultimii douăzeci de ani. De Niro a acceptat, de dragul acestei partituri, un machiaj foarte complicat care i-a acoperit, practic, fiecare centimetru pătrat al corpului. "Cîțiva oameni din echipa de realizare a filmului m-au întrebat dacă machiajul îmi ascundea completă trăsăturile", povestește De Niro. Efectul a fost tulburător. Creatura apărută pe platou în prima zi de filmare era și nu era Robert De Niro. Era transformat din cap pînă în picioare și totuși capabil de o interpretare de mare subtilitate și putere emoțională.

"Frankenstein" - în premieră - la cinematograful VICTORIA, 3 - 9 martie 1995, orele: 9,00; 11,05; 13,10; 15,15; 17,20; 19,25. (Constantin PETRILĂ)

angajăm
DESIGNER VESTIMENTAR
(creare-confecționare modele și șabloane)
și
OPERATOR BANDZIG
Informații la tel. 211291, int. 15.

SAFI SA
SOCIETATEA DE ASISTENȚĂ FINANCIARĂ ȘI INVESTIȚII
FINANCIAL SERVICES AND INVESTMENT COMPANY

? FONDUL PRIVAT DE ACUMULARE ȘI PENSII SAFI ?

Cum se face gestionarea unui FOND PRIVAT DE ACUMULARE ȘI PENSII SAFI după constituirea acestuia?

Răspuns:

- *În cazul în care după constituirea fondului veți dori să primiți lunar o sumă fixă (pensie privată), în paralel cu plata lunară a acestei sume, SAFI S.A. se va ocupa de acumularea în continuare a fondului rămas neutilizat. Pentru aceasta se va percepe un comision de 5% din totalul sumelor gestionate.*

Biroul SAFI Iași - Casa Modei (mezanin)
Relații la telefon 032/211727

SAFI SA
SOCIETATEA DE ASISTENȚĂ FINANCIARĂ ȘI INVESTIȚII
FINANCIAL SERVICES AND INVESTMENT COMPANY
Sunați acum la 117596

FONDUL MUTUAL AL OAMENILOR DE AFACERI

Datele la zi valabile începînd de LUNI, 27 februarie 1995.

Număr C.I. în circulație: tip A 171.494
tip B 240.662
Activul net: 80.385,8 milioane lei

Valoarea la zi a Certificatelor de Investitor (C.I.):
tip A: 347.000 lei (Valoarea precedentă 340.000 lei)
tip B: 86.750 lei (Valoarea precedentă 85.000 lei)

Puteți cumpăra certificate de investitor, zilnic, între orele 9,00 - 18,00 (sîmbătă, duminică închis), de la Biroul SAFI:

Casa Modei (mezanin) Telefon 117596

Biroul SAFI Iași practică cel mai mic comision

HOROSCOP

BERBEC

(21 mart. - 20 apr.):

✋ Naivitățile se plătesc, nu ați evaluat concurența la valoarea ei. Va fi mult mai greu acum să recuperați terenul pierdut.

TAUR

(21 apr. - 20 mai):

👌 Ați ieșit din corzi și încă gata să duceți lupta mai departe. Dacă veți găsi timpul să recuperați oboseala, nimeni nu vă poate opri.

GEMENI

(21 mai - 21 iun.):

✋ Aveți unele jene inexplicabile, nici alții nu sînt ușă de biserică. Totul e să nu întreceți măsura, ca să nu întrețineți o stare de animozitate.

RAC

(22 iun. - 22 iul.):

✋ Vă irită faptul că în ciuda muncii pe care o depuneți nu reușiți să urniți căruța din loc. E inutil să vă aduceți reproșuri.

LEU

(23 iul. - 22 aug.):

👎 Dacă ați făcut un pas greșit, nu e cazul să încercați să-l corectați de îndată. Lăsați impresia că acționați cu toată convingerea.

FECIOARĂ

(23 aug. - 22 sept.):

👍 Nu vă bazați prea mult pe promisiunile altora, totul se reglează în contracte ferme. Spiritul de inițiativă nu vă lipsește.

BALANȚĂ

(23 sept. - 22 oct.):

👌 Insistînd veți obține chiar mai mult decît v-ați propus. Lăsați-i celuilalt impresia că vă face o favoare sau o concesie.

SCORPION

(23 oct. - 21 nov.):

✋ V-ați pierdut răbdarea, nu sînteți o fire dispusă să aștepte. Dar pierzîndu-vă cu firea nu ajungeți la vreun alt rezultat.

SĂGETĂTOR

(22 nov. - 21 dec.):

👍 Convingerile trebuie să aibă flexibilitatea lor, să se adapteze la realități. Fără o artă a compromisului nu se ajunge departe.

CAPRICORN

(22 dec. - 19 ian.):

👍 Au început să se întrezărească soluții neașteptate, mai bune decît acelea la care v-ați gîndit. Nu aduce anul ce aduce ceasul!

VĂRSĂTOR

(20 ian. - 18 febr.):

👎 Vi se pare curios cum de vi s-a întîmplat tocmai dvs. una ca asta. Dar cînd i se întîmplă altcuiva socotiți că este o nedreptate la fel de mare?

PEȘTI

(19 febr. - 20 mart.):

👌 Starea dvs. de spirit e tonifiantă pentru întreg colectivul în care lucrați. Profitați de ocazie ca să vă consolidați legăturile.

LEGENDA:

👎 - **vă paște ghinionul**

✋ - **prudența e mama înțelepciunii**

👍 - **n-aveți nimic de pierdut**

👌 - **șansa vă surîde**

INTEGRAMA ZILEI

MAȘINĂ DE CALCULAT ↓ PASAGER →	C	PARIURI ↓ ȘCOLI TERMINATE ! ↓	R	VIRATĂ ↓ SLĂBĂNOGI ↓	C	ENERGIE ↓ ONOMATOPEE ↓	V
C	A	L	A	T	O	R	I
REDUS → OBOROC GOL ! →	L	I	M	I	T	A	T
O	C	EXTREMĂ → LER ÎNTORS ! ↓	A	R	I	P	A
SORTIT → ACELE (pop.) →	U	R	Z	I	T	BĂRBAT ↓	L
A	L	E	A	MAEȘTRI → AMEȚELI LA URMĂ ! ↓	A	S	I
PLANTE MARINE ↓ SAT PUSTIU ↓	A	L	G	E	HOȚOMAN (pop.) → SPETEAZĂ ↓	O	T
S	T	STRĂDUȚĂ → LITERĂ GRECEASCĂ ↓	U	L	I	T	A
STOPAT → A AJUTA →	O	P	R	I	T	UNT ! ↓	T
P	R	I	I	SFORI →	A	T	E

Dimitrie ANTONESEI

PUBLICITATE

AGENDA OMULUI DE AFACERI

PC - AMI

- CALCULATOARE
- IMPRIMANTE
- SOFTWARE
  - contabilitate
  - proiectare construcții
- SERVICE SISTEME DE CALCUL

B-dul Copou nr. 4, tel. 032/144718, 211745

Agenția de Publicitate
NORD-EST BB/AC
oferă servicii moderne și profesionale
în domeniul expozițional:

- reprezentare la tîrguri și expoziții;
- calendare expoziționale trimestriale (interne și externe)
- studii de marketing.

Str. Smîrdan nr. 5, cam. 7, telefon 172557/16; fax 144577
sau Str. Florilor nr. 2, telefon/fax 211727

FOOD-LAND S.R.L.
depozit en gros pentru
produse alimentare,
băuturi, cosmetice
Complexul Super Copou, intrarea din spate
Telefon 252914, 157034; Fax 131667
Contact: Anton Zaarour, director

EUROBIT S.R.L.
tehnică de calcul
programe
balanță, gestoc, facturare, mijloace fixe, salarii
Str. Anastasie Panu 36, bl. 1B,
telefon 032/211494, 231288, 113130/965

CANEL S.R.L.

- sisteme de radiocomunicații MOTOROLA și KENWOOD
- microproducție și SERVICE echipamente electronice
- sisteme de alarmă

Iași, C.I. Brătianu nr. 22
Tel./Fax: 032-114821

S.C. ANDA-FARM S.R.L.

- preparate dietetice Remedia (6 sortimente) pentru copii;
- lapte praf Bambino 2 (pentru sugari peste 4 luni), Robebi, Morinaga;
- produse cosmetice pentru copii.

Șos. Păcurari, vis-a-vis de stația Peco Păcurari
Telefon 252254

PETRA SRL
produce

- tranformatoare toroidale de rețea în gama 15VA - 1000VA

comercializează

- lămpi cu halogen 20 W, 35 W, 50 W
- becuri cu halogen 20 W, 35 W, 50 W
- proiectoare cu halogen 100 W, 300 W, 500 W
- aparatură de sonorizare și lumină pentru baruri, discoteci

str. Împăcării nr. 27, tel. 125808, fax 221281

IRITEX S.R.L.
execută lucrări de strungărie și mecanică
după proiect propriu sau al clientului:

- prototipuri ale inventatorilor
- îmbunătățiri la utilajele existente
- mașini de tricotat ciorapi
- mașini de matlasat etc.

Str. Ciurchi nr. 47, telefon 144102

CASA LEBĂDA
produce
hipoclorit de sodiu, uz casnic și
industrial, chit pentru geamuri
comercializează
perhidrol, prenadez, detergenți
Șos. Bucium 23 (Fabrica de Gheață), tel. 232348

S.C COMPANIA R&S S.R.L.
vă oferă următoarele servicii:
- proiectare - montaj - reparații - întreținere
mecanisme și instalații de ridicat, instalații electrice, sanitare și termice
- întocmește documentații în vederea obținerii autorizațiilor de efectuare a lucrărilor aflate sub incidența I.S.C.I.R.
- consultații tehnice în domeniul energetic, electric și termotehnic
Șos. Nicolina nr. 80, tel. 125371, fax 114324

TUDOR MAGNUM PLUS SRL
comercializează
toate modelele și mărimile de
nasturi și fermoare,
mătăsuri, elastic, fișuri, ață de cusut,
tercoturi colorate, șifon alb
Str. Sf. Lazăr nr. 4A (lîngă BANKCOOP Iași)
Contact: Mariana Varvara, director

NEST SRL
distribuie
ceasuri elvețiene originale
Str. Florilor nr. 2, tel. 213525

VÎNZĂRI

SC TITI-FRIG SRL
vinde
mașină de fabricat și distribuit înghețată DDR cu cap dublu.
Preț convenabil.
Telefon 142110/514,
orele 8,00-16,00,
111715, după ora 16.

Vînd storcător fructe, legume, nou, preț convenabil. Telefon 163829.

Vînd robot bucătărie ROSTOK - nou. Cuprinde: storcător fructe, legume, tocător carne, mixer, rîșniță cafea, preț fix 120 mii lei. Telefon 163829.

UNIVERSAL RX
oferă din stoc:
DISCHETE
3M
și foi adezive
pentru notițe
POST IT
Vă așteptăm zilnic la sediul nostru
din str. G. Ureche nr. 3.
Tel./fax 112058.

Un cadou deosebit celor dragi, de la magazinul ANDONA (Stația tramvai Spitalul "Parhon")
● porțelanuri și servicii Dorohoi
● casete audio înregistrate ● baterii, acumulatoare Varta
● produsele editurii Institutului European. De asemeni, puteți face dedicații gratuite pentru RTV Europa Nova.
NOU!
Felicitări deosebite pentru 1 Martie și 8 Martie și invitații nescrise pentru nuntă, din import.

SC COM-CISA SRL
Iași vinde zahăr import Moldova, din depozit, orice cantitate. Informații la telefon 220405

Vînd rochie mireasă, mărimea 44-46.
Telefon 136744, după ora 18,00.

■ Vînd cîine dalmațian, un an. Telefon 035/457613.

■ Vînd Harrison, vol. I și II, ediția 13 - 1994. Telefon 147044. (42647)

■ Vînd certificate proprietate. Telefon 032/158502. (42649)

■ Vînd 100 certificate de proprietate, preț foarte avantajos. Telefon 177122. (42701)

■ Vînd aspirator Raketa 12 B, nou, 400 W putere. Preț fix 65.000 lei. Relații la telefon 252975. (40477)

■ Vînd ciobănesc german (2 luni). B-dul Tudor Vladimirescu, cămin T7, camera 213. (40897)

■ Vînd jambiere adolescente, negre sau alte culori, producător. Telefon 146044. (42112)

■ S.C. MONDEX S.R.L. vinde: mașini tricotat rectilinie - Singer (Germania), finețea 10 (automate cu cartelă); mașini tricotat V.K.T.M. semiautomate, finețea 8 - rectilinie; mașini de cusut triploc; mașini de încheiat - Ket; frigider 1 (una) tonă, import Italia. Prețuri negociabile și foarte avantajoase. Relații la sediul S.C. MONDEX S.R.L., str. Păcurari nr. 21, între orele 8,00-16,00. (1154)

■ Vînd vitrină frigorifică de expunere tip cofetărie și piese motor OLTCIT SPECIAL. Relații după ora 18,00 la telefon 177652 sau 172142. (42195)

■ Vînd caroserie Dacia pe roți și miere de albine. Telefon 158492. (1181)

■ Vînd mașină de cusut tip "Mundlos". Relații la familia Ilief, telefon 135055. (1179)

■ Vînd mașină de spălat cu încălzitor "Albalux 9", în perfectă stare de funcționare; preț fix - 120.000 lei. Telefon 110039. (42365)

■ Vînd ceapă uscată, preț negociabil. Telefon 133201. (42379)

■ Vînd pui cocker spaniel 1,5 luni.Telefon 251946. (1194)

■ S.C. vinde panouri cofraj, țeavă de oțel cu diametre de 400 mm și 500 mm. Telefon 149634. (42237)

■ Vînd monezi și bancnote foarte vechi și valoroase. Telefon 118562, după ora 18,00. (42397)

■ Vînd filtru de cafea - 45.000 lei, prăjitor pîine - 40.000 lei, Mill Blender Grater - 45.000 lei. Telefon 252975. (42507)

■ Vînd "Electrik Kitchen Mixers", mixer de bucătărie, multifuncțional, pentru frișcă, maioneză, aluaturi subțiri, ness, tocător de legume și fructe, mașină de rîșnit cafea, la prețul de numai 35.000 lei. Telefon 252975. (42506)

■ Vînd robot de bucătărie "Maria-2M" cu șapte operații: storcător de fructe, legume; tocător de fructe și legume, mașină de tocat carne, rîșnit cafea, pentru suc de roșii, cuvă de un litru pentru cocktail, cuvă de doi litri pentru frișcă și maioneză; trei viteze. Preț fix - 250.000 lei. Telefon 252975. (42505)

■ Vînd aspirator "Raketa 12A", 600 W putere, 75.000 lei și "Raketa 12B", 400 W putere - 65.000 lei. Telefon 252975. (42504)

■ Vînd pui dog german, exemplar deosebit, în vîrstă de 5 săptămîni. Telefon 110692. (42526).

■ Vînd mașină tricotat "Veritas 360", foarte puțin folosită, incorporată în mobilier tip birou original, cu toate accesoriile, piese de schimb noi, 180 ace rezervă, trei mosoare fir lame auriu și argintiu. Telefon 032/141113, după ora 16,00.

■ Vînd telefoane "Satellite", cu antenă, 10 memorii, sigilate, 90.000 lei. Telefon 117919. (42541)

■ Vînd landou nefolosit, stare excepțională, birou două corpuri și o masă rotundă. Telefon 145101, între orele 16,00-19,00. (42543)

■ Vînd S.C. înființată în 1994, cu multiple activități. Telefon 175976. (42628)

■ Vînd vioară 1/4 nouă, 100 diafilme color cu povești, noi. Telefon 252911. (42638)

■ Vînd aparat foto ZENIT-E, blitz, egalizator sunet, Electronica-București. Telefon 179566. (42616)

AUTO MOTO

Societate comercială vinde autocamion Saviem carosat, capacitate 7 t.
Relații la telefon 172799, zilnic între orele 8,00-18,00.

Vînd foarte urgent SKODA S100, reparații capitale, motor nou și piese de schimb în valoare de 1.000.000 lei, vizibilă în str. Oancea nr. 3. Relații în str. Oanceanr. 3, bl. D10, et. 2, ap. 8, sau la tel. 174868, după ora 16,00.

Societate comercială vinde ARO 320L (benzină) carosat izoterm, aluminiu, fabricație 1992, 40.000 km. Preț informativ 7.000.000 lei.
Telefon 172557,
între orele 9,00-15,00.

Vînd Moskvici IJ, două locuri, dubă acoperită. Preț 2,8 milioane lei. Relații la telefon 130109.

Vînd
OPEL REKORD 1,9
Stare perfectă de funcționare.
Telefon
220396

■ Vînd Moskwici 1500 cu sau fără remorcă. Telefon 154466. (42702)

■ Vînd plăcuțe frînă, Renault 25, 30, egalizator auto cu amplificare "Aciko", 300 W, 4 canale, 10 linii, vumetru liniar cu led, boxe auto "Sound Graft", 4 căi, mare putere. Preț 250.000 lei. Telefon 176742. (857)

■ Vînd urgent autocamion SRD, 5 t, stare perfectă, 5,5 mil. lei. Relații la telefon 252989, la orice oră. (1173)

■ Vînd Dacia 1310 TX, roșie, cu număr de Iași, 1987, cu carte identitate, 4,45 milioane lei, negociabil, stare impecabilă. Telefon 117367. (42368)

■ Vînd Dacia 1300, exterior complet 1310, 1978, cu carte identitate și nr. noi de Iași, roșie, vopsită ca taximetru, stare bună, preț fix - 2,2 mil. lei. Telefon 117367. (42369)

■ Vînd ARO 320 camionetă, pe benzină, înmatriculat în martie 1994, 10.000 km la bord. Telefon 212240, între orele 9,00-15,00. (42376)

■ Vînd autoturism ZAZ, an fabricație 1986, în perfectă stare de funcționare, 1,6 milioane, negociabil. (1196)

■ Vînd Dacia 1304L (papuc) carosată, noiembrie 1994, sau schimb cu autoturism Dacia 1310. Telefon 153473. (42392)

■ Vînd Citroen CX 22 TRS, model 1986, impecabil. Preț accesibil. Telefon 115068. (42537)

■ Vînd Dacia 1300, 1974, bine întreținută. Preț fix - 2,5 mil. lei. Telefon 162303. (42549)

■ Vînd Opel Kadett 1,3, an fabricație 1986, înmatriculat, benzină, cutie viteze automată. Telefon 155682.

■ Vînd Dacia 1310 TLX, decembrie 1992, culoare alb 13, 5 viteze, 5,6 mil. lei. Telefon 151322.

■ Vînd Oltcit, an fabricație 1992, motor nou, 200 km, verificare tehnică 2 ani, preț 3,5 mil. lei. Telefon 251343.

■ Vînd Dacia 1310 TLE, 1990, Polonia, cu nr. nou, 4,7 mil. lei, negociabil, Dacia 1310, 1982, Ungaria, 18 mil. lei, negociabil. Vizibil, zilnic, în parcare BTT-Orizont. Telefon 126283, între orele 9,00-12,00.

■ Vînd Dacia 1410 TLX, 5 trepte, octombrie 1994, fabricată la comandă. Telefon 170943.

■ Vînd Lada Niva, Renault Fuego, Peugeot diesel (ax came rupt) sau acte. Telefon 173769.

■ Vînd Dacia 1410 TLX, 5 trepte, octombrie 1994, fabricată la comandă. Telefon 170943.

■ Vînd Dacia 1310, 1989, Ungaria, 4,4 mil. lei. Telefon 151450, după ora 14,00.

■ Vînd Dacia 1310, Ungaria, an fabricație 1984, înmatriculată sau neînmatriculată, preț negociabil, stare foarte bună. Relații la telefon 133976.

■ Vînd orice piesă și element de caroserie pentru Mercedes Cobra 300. Telefon 140890.

■ Vînd motor Mercedes 300, parbrize Mercedes. Telefon 140890.

■ Vînd autoizotermă 5 t; sau schimb cu autoturism plus diferență. Telefon 146303.

■ Vînd autoturism marca Subaru 1600, culoare gri metalizat, cu 4 portiere, în stare perfectă de funcționare, preț negociabil. Relații, zilnic, la telefon 116820, între orele 10,00-18,00 sau la telefon 250364, după ora 18,30.

■ Vînd Fiat Regata break diesel, 1986, geamuri electrice, închidere centralizată, volum reglabil, servodirecție, stare perfectă de funcționare, înmatriculabil, foarte convenabil. Telefon 140890.

■ Vînd, foarte urgent, Nissan Sanny break, an fabricație 1982, poate fi înmatriculat cu 12-IS, capacitatea cilindrică 1477 cmc, preț negociabil, 2,5 mil. lei sau echivalentul în dolari, mărci. Telefon 111560, 119800.

■ Vînd Opel Kadett Sport, an fabricație 1982, cu îmbunătățiri (spoilere, faruri duble), și Nissan, model jeep, an fabricație 1984, intrat în țară pe 20.01.1995. Telefon 252319.

ELECTRONICE

VÎND televizor color RUBIN fără telecomandă, din 1992, preț avantajos.
Relații la telefon 145354,
între orele 17,00-21,30.

■ Vînd TV color "Phillips" stereo, 40 programe, 170 canale, carcasă plastic, telecomandă, avantajos. Telefon 173757. (42390)

■ Vînd TV color "ITT" și "Saba" cu telecomandă, preț 330-350.000 lei. Telefon 173757. (42391)

■ Vînd TV color tub Thompson, stare perfectă. Telefon 136695. (42393)

■ Vînd TV color "Nippon", diagonala 37, absolut nou (în cutie), garanție trei ani (acte), 450 mii lei. Telefon 147356, după ora 16,00. (42247)

■ Vînd calculator 386 DX, 40 MHz, cu coprocesor, 387 DX, 40 MHz, Floppy 3 " 1/2, RAM 4 Mb, Cache 64 h, HDD 46 Mb, mouse, 1,4 milioane lei. Monitor SVGA mono, 250 mii lei. Telefon 125726. (42527)

CASE - TERENURI

Vînd casă de cărămidă cu 4 camere, hol, verandă, bucătării, beci, fîntînă, 15 ari de pămînt în jurul casei, vie, în satul Jijia-Cristești, comuna Holboca Iași, familia Rață Natalia.

Vînd apartament două camere, semidecomandate, etaj 1, balcon logie închis, telefon, Tătărași, excelent, preț negociabil, valută sau lei. Tel. 173546, orele 18 - 21.

Cumpăr apartament confort I, 2 camere mari, bucătărie mare, balcon, eventual garaj, în zonă bună.
Telefon 143673.

Vînd casă cu trei camere, sobe de teracotă cu dușumea din lemn - cu anexe - suprafață totală 14 ari, din care 7 ari grădină, în centrul satului Dumești - Iași. Preț negociabil 20 milioane lei.
Informații la telefon 034/146026 - Bacău sau 033/214788 - Piatra Neamț.

Vînd casă bătrînească, zona Tătărași, stradela Nicoriță nr. 8, suprafață de 435 mp, 2 camere plus dependințe, beci, garaj nou, apă în curte, telefon, posibilități de racord gaz. Preț informativ 20 milioane lei.
Pentru cei interesați, relații suplimentare la telefon 157261.

Căutăm asociați în vederea constituirii unei asociații de locatari pentru construirea unuibloc de locuințe de 28 apartamente și spații comerciale la parter, în str. Brateș (zona Canta). Relații zilnic la magazinul de carne, bl. SC 1, str. Vitejilor, cartier Dacia.

Vînd parcelă 3000 mp Breazu, intravilan, la 3 km de Institutul Agronomic, lîngă pădurea Breazu. Facilități apă, curent electric. Preț 6 $/mp, negociabil. Telefon 153769.

Vînd urgent și avantajos apartament 2 camere, conf. III, Chiurchi - Tătărași, et. I, cu multiple îmbunătățiri, bun și pentru birouri SC, cabinet medical. Telefon 173014.

■ Vînd urgent apartament 2 camere, zona Tătărași, preț negociabil. Familia Crețu Nela. Str. Stejar nr. 64, bl. N4, sc. A, et. 2, ap. 3. (42648)

■ Vînd casă mare, beci, fîntînă în curte plus alte dependințe, vie, pomi fructiferi, situată pe suprafața de 2000 mp în sat Vorovești, Miroslava, Iași. Telefon 126338, după ora 18,00.

■ Vînd urgent apartament 3 camere, etaj 1, complet mobilat, electrice, electronice, balcon închis și alte îmbunătățiri, zona complex Neptun. Preț 20 mii DM sau echivalent lei, negociabil; la fața locului. Telefon 152484, orele 15,00-19,00. (42191)

■ Vînd apartament 3 camere, decomandat, etajul 2, deasupra complexului alimentar Mircea cel Bătrîn. Telefon 156100. (42226)

■ Vînd 1000 mp teren în Hîrlău. Telefon 720155, după ora 20,00. Telefon Iași - 173538. (1172)

■ Vînd (sau schimb cu garsonieră, poziție centrală, și diferență) 1000 mp teren construibil, în zona Bucium, la șosea, toate facilitățile. Telefon 148217, între orele 18,00-20,00. (1187)

■ Vînd foarte convenabil 4500 mp teren intravilan comuna Ciurea. Telefon 148077. (1185)

■ Vînd teren agricol și construibil, 4 hectare, în satul Dorobanți, cadru natural deosebit, foarte avantajos. Telefon 145430, 145387, după ora 16,00. (42512)

■ Vînd casă proprietate personală, zona Cantemir. Relații la telefon 156937, între orele 18,00-20,00. (1209)

■ Vînd teren pentru construcții la DN 24 în satul Schitu-Duca, preț negociabil. Informații la telefon 165563, între orele 16,00-20,00. (42520)

■ Vînd (schimb cu apartament 2 camere, zona Nicolina) apartament 2 camere, zona Podu Roș. Telefon 130573. (42535)

■ Vînd apartament 2 camere, confort I, decomandate, zona Metro Pizza Autogară. Telefon 115068. (42538)

■ Vînd urgent apartament în Păcurari, bloc nou, 2 camere, confort I, 74 mp, cu bucătăria transformată în cameră, parchet uscat, ieftin. Telefon 162303. (42548)

■ Vînd teren extra, comuna Bivolari și Schitu Duca, la șosea, preț 200 lei/mp, respectiv 800 lei/mp. Telefon 162303, eventual închiriez pe termen lung. (42547)

■ Vînd apartament cu o cameră, zona Podu Roș, lîngă bazar, bloc nou, telefon interfon, 5700 dolari, negociabil. Telefon 113761. (42605)

■ Vînd casă bătrînească (nelocuibilă) cu 844 mp teren aferent, situată pe bulevardul Socola, lîngă RTV Europa Nova. Relații la telefon 1156113, după ora 16,00. (42224)

■ Vînd apartament 2 camere, parchet, telefon, Cantemir. Condiții bune de privatizare. Telefon 139662. (42640)

■ Vînd apartament cu o cameră, cu telefon-antenă, cablu TV, la stradă, parter, situat în Metalurgie (Tătărași), bun pentru privatizare. Preț - 4000 dolari. Telefon 177372. (1234)

■ Vînd apartament 2 camere, în Bîrlad, îmbunătățit, instalații grupuri sanitare; sau schimb cu apartament 3 camere plus diferență. Telefon 035/411176.

■ Vînd apartament 3 camere, confort I, decomandat, Mărăței I, preț negociabil. Telefon 033/629741.

■ Vînd casă și apartament, oraș Negrești-Vaslui. Telefon 035/457016.

■ Vînd, urgent, apartament 3 camere, semidecomandat, et. 1, zona Piața Chiriță, Tătărași, bloc foarte liniștit. Telefon 148355.

■ Vînd clădire cu o suprafață utilă de 164 mp, al cărei spațiu poate fi folosit pentru activități de producție, comerț, alte activități. Relații la telefon 123881.

■ Vînd minimotel, în apropierea stațiunii Durău, compus din: restaurant-sală de mese (100 locuri), bar, bucătărie, cameră tranșare (150 mp), terasă (100 locuri), subsol (pivniță) 100 mp, 3,1 înălțime; încălzire centrală proprie; alimentare cu apă proprie și instalație evacuare; etaj cu 6 camere, două holuri, două băi (130 mp). Preț informativ -160 mil. lei. Telefon 033/626238, după ora 19,00; 033/224191, între orele 9,00-17,00.

■ Vînd, urgent, apartament 3 camere, preț negociabil 10-12 mil. lei; sau schimb cu similar Constanța. Telefon 162863.

■ Vînd apartament 3 camere, decomandat, faianță baie și bucătărie, balcon închis, cablu telefon, șos. Națională, et. 4 (pasarelă Gară) sau schimb cu apartament 2 camere plus diferență. Telefon 157076.

■ Vînd apartament cu o cameră, confort I, str. Gării, plata în lei sau valută. Telefon 231665.

■ Vînd apartament 3 camere, confort I, decomandat, două băi, parchet, zugrăvit în calciu, faianță baie și bucătărie, cu gratii la geamuri, cu parter înalt, proprietate, telefon Alcatel, două boxe, bun pentru privatizare, negociabil. Telefon 250840.

■ Vînd (schimb cu apartament 2 camere) apartament 2 camere, zona Podu Roș. Telefon 130573.

■ Vînd apartament 2 camere, semidecomandat, confort I, mobilat, zona Metalurgie (Grădinari, lîngă cămine Tudor Vladimirescu). Relații la telefon 179161.

■ Vînd casă cu două camere și bucătărie, (grajd), în Tg. Neamț, comuna Timișești, sat Plăieșu. Telefon 163089.

■ Vînd spațiu comercial, amenajat ca magazin mixt și atelier de vulcanizare (cu toate aprobările de funcționare), 4 camere, magazie, grup sanitar, 142 mp, în șos. Bucium nr. 23, 18 mil. lei. Telefon 127460, între orele 8,00-16,00.

■ Vînd apartament 4 camere, recent zugrăvit în calciu, baghete, faianță, două balcoane închise, camere cu intrare separată, la etajul 9, zona Mircea cel Bătrîn. Telefon 120272.

■ Vînd apartament 2 camere, confort I, decomandat, balcon închis, faianță bucătărie, gresie și faianță baie, parchet, proaspăt renovat, telefon, telecablu, etajul 10, amplasat între Minerva și Zimbru; preț 12 mil. lei, negociabil. Telefon 163095.

■ Vînd apartament 2 camere, decomandat, confort I, et. 3, zona Tg. Cucu, cu îmbunătățiri, mobilat sau nemobilat, telefon, TV cablu. Telefon 112241.

■ Vînd apartament 3 camere, decomandat, două băi, două balcoane mari, închise, telecablu, telefon, faianță, gresie, foarte bine întreținut (ipsoserie, calciu), Păcurari (vizavi de Poștă), poziție excepțională, preț negociabil. Telefon 167793.

■ Vînd casă cu 500 mp teren, în stradela I. Mironescu (Moara de Vînt). Telefon 220318.

■ Vînd apartament 3 camere, confort I, decomandat, două băi, balcon (10 m) închis, garaj la parter, boxă și alte dependințe, telefon și telecablu, în Nicolina II-CUG, preț 32 mil. lei. Telefon 123710.

■ Vînd apartament 2 camere, decomandat, et. 1, telefon, TV cablu, Autogară, preț negociabil. Telefon 210621.

■ Vînd apartament 2 camere, decomandat, confort I, zonă centrală (Cucu - P. de Fier), la stradă, uscat, preț negociabil, et. 4 (cu izolația triplă și panouri solare pe acoperiș). Telefon 173384 și 270699.

■ Vînd apartament 3 camere, decomandat, din 1989, cu două grupuri sanitare, trei balcoane, faianță baie-bucătărie, calciu, ușă nouă, telefon Alcatel, cu 74 mp. Telefon 250326.

■ Vînd garsonieră, et. 1, balcon închis, telecablu, zona Gară, preț 10 mil. lei. Telefon 112090, interior 3127; sau 170818.

■ Vînd apartament 2 camere, confort I, decomandat, Tătărași, preț informativ 15 mil. lei. Telefon 179705.

■ Vînd apartament 3 camere, vizavi de Club 20, et. 4, în calciu, cu parchet, faianță, al treilea rînd de geamuri, telefon, balcon închis. Telefon 150637.

■ Vînd în Bucium, pe șos. Bîrnova, casă nouă, cu teren 1200 mp (diverse), preț - 35 mil. lei; sau schimb cu apartament plus diferență în rate, variante. Telefon 251553.

■ Vînd (schimb cu garsonieră, zonele CUG, P. Roș) apartament 2 camere; și vînd (sau închiriez pentru depozit) teren, zona Țesătura, 384 mp. Telefon 129533.

■ Vînd apartament 3 camere, confort sporit, două băi, două balcoane, et. 3, în Dacia (la bulevard), vizavi de complex Dacia (Bicaz), vedere la stradă, în stația tramvai 5-6-10. Telefon 167085.

■ Vînd garsonieră, confort II (gratis), cu îmbunătățiri, zugrăvită în calciu, bucătărie, baie (cadă), complet mobilată, mobilă nouă, frigider, televizor (nemțești), aragaz, două covoare persane, mochetă hol, baie, bucătărie (tot ce este în casă), preț 7 mil. lei. Telefon 152077, sau direct în str. Vasile Ureche, bl. M7, parter, ap. 7, (în spatele Policlinicii Sportive, Mircea).

■ Vînd apartament 4 camere, ultracentral, în bloc Cina, două băi, calciu, gresie, faianță, balcon 16 m, cu vedere la bulevard, preț avantajos, 20 mii dolari, negociabil. Telefon 135771, după ora 9,00.

■ Vînd casă cu 3 camere plus hol, bucătărie exterioară, magazie, lumină electrică plus un hectar teren în jurul casei (arabil, vie, livadă), în sat Tungujei, comuna Țibănești, județul Iași. Telefon 252030.

CUMPĂRĂRI

Achiziționăm aparat de numărat bani Telefon 172557, int. 16.

■ Cumpăr apartament cu două camere decomandat, etaj 1 sau parter, cu boxă la subsol. Ofer 7-7,5 milioane lei. Exlus zonele Mircea, Dacia și Alexandru. Telefon 126848, după ora 12,00. (42245)

■ Cumpăr lire italiene 1,25 lei/buc., sterline - 3200 lei/buc., franci francezi 380-390 lei/buc., șilingi 180-195 lei/buc și alte valute. Telefon 161489. (42230)

■ Cumpăr certificate proprietate. Telefon 137774, 150675. (42384)

■ Cumpăr apartament 1, 2, 3 camere, construit după 1980. Telefon 135918. (42386)

■ Cumpăr certificate de proprietate avantajos, orice cantitate, zonă centrală. Telefon 142271. (42627)

ÎNCHIRIERI

Societate comercială caută urgent să închirieze în zonă centrală spațiu comercial, amenajat pentru magazin de prezentare și desfacere. Relații la tel. 142872

■ Închiriez cameră, hol, demisol mare pentru depozitare în Copou. Telefon 149479. (42380)

■ Familie serioasă caută apartament pe termen lung, cu telefon. Oferim 90.000 lei/lună, negociabil. Telefon 178470, după ora 18,00. (42235)

■ Închiriez apartament cu o cameră, mobilat, zona Podu de Piatră. Telefon 131259, orele 17,00-21,00. (42530)

■ Închiriez apartament 2 camere, zona Podu Roș. Relații la telefon 127805, după orele 14,00. (42546)

■ Ofer la casă două camere libere, hol mare, pentru birouri sau depozit, încălzire gaz metan, cu telefon. Telefon 110489, d-na Scutaru.

■ Caut garsonieră (semi)mobilată, cu telefon. Ofer 40 mii lei lunar plus cheltuieli de întreținere. Rog seriozitate. Relații la telefon 116820, între orele 10,00-18,00.

■ Caut spațiu comercial în str. Sărărie. Relații la telefon 116820, între orele 10,00-18,00 sau la telefon 250364, după ora 18,30.

■ Foarte urgent, caut apartament 2 camere, central, cu telefon, plata lunar, în valută. Telefon 117746, 117543.

■ Închiriez spațiu de depozitare, 40 mp, zonă centrală. Relații în str. Ipsilante 12, în zilele de joi și sîmbătă, sau la telefon 164860.

■ Închiriez apartament 3 camere, aragaz, telefon, frigider, zona Alexandru cel Bun. Plata anticipat pe 3 luni. Telefon 136416.

■ Închiriez cameră separată, mobilată, zona Autogară, la două fete sau doi băieți. Plata anticipat pe 6-10 luni. Telefon 210783.

■ Ofer spațiu semicentral la casă, unei firme pentru depozit, atelier (circa 70 mp). Telefon 112785.

■ Închiriez cameră decomandată, cu balcon, la două fete, doi băieți sau tineri căsătoriți. Plata anticipat pe 4 luni. Telefon 123920.

■ Caut casă sau apartament, cu 2-3 camere, zona Independenței, M. Eminescu, Sf. Teodor. Telefon 212234, între orele 9,00-18,30.

■ Închiriez, urgent, garsonieră, cu telefon, Alexandru, pe termen lung. Plata anticipat pe 6 luni (100 mii lei/lună). Telefon 152879.

■ Închiriez, urgent, casă cu o cameră și dependințe, 30 mp, cu vad comercial, la stradă (linia troleibuz, Păcurari 86). Telefon 156908.

■ Închiriez apartament cu o cameră, confort I, mobilat, cu Tv și telefon, cu bucătărie, gaz metan, baie, balcon, et. 3, pe valută, pe o perioadă nedeterminată. Relații la telefon 142589.

SCHIMBURI

Schimb apartament 4 camere, confort I, 100 mp, decomandat, B-dul Poitiers, cu 2 apartamente a 2 camere sau 1 apartament cu 2 camere decomandate și garsonieră plus diferență negociabilă (sau alte variante) în zone apropiate.
Telefon 143769 între orele 10,00-12,00, zilnic.

Schimb sau vînd apartament 4 camere decomandate, confort 1, etaj 1, 2 băi, balcon închis, multiple îmbunătățiri, gresie, faianță, piața Dacia, pentru 2 apartamente cu 2 camere decomandate, confort 1, etaj 1, sau un apartament 2 camere plus diferență, zonele Păcurari, Copou, Sărărie, Centru, Gară.
Relații:
str. Tabacului nr. 17,
bl. D14, et. 1, ap. 6,
telefon 162213.

■ Ploiești (ofer) garsonieră confort I sporit, etaj I, zonă intermediară, populată dar liniștită, excelentă locuință familist (cămin, școală, centru comercial, locuri joacă, parcare, posibilitate navetă București), evidente posibilități privatizare (sediu firmă, cabinet medical, laborator cofetărie-patiserie, atelier foto, depanări TV, Școală auto-amatori etc), multiple îmbunătățiri: balcon 10 metri închis, tapet lavabil, tîmplărie și instalații noi, cadă, șifonier fantezie amenajat hol, cablu TV, telefon, ușă dublată intrare, cămară-boxă parter. Doresc similar sau variante Iași. Numai oferte serioase, la telefon 160644. (1096)

■ Schimb apartament 2 camere Gară, confort I, cu apartament 3-4 camere, aceeași zonă. Ofer 4 milioane, negociabil. Telefon 210572, orele 16,00-20,00. (42078)

■ Schimb apartament trei camere cu apartament 2 camere sau vînd. Telefon 252471 (42223)

■ Schimb apartament 4 camere 6/8 zonă foarte bună, 2 băi, 3 balcoane mari închise, telefon, telecablu, cu similar București sau tot cu București, cu apartament 2 camere și garsonieră. Telefon 146191, după orele 17,00. (1174)

■ Schimb (vînd) apartament 3 camere zona Tomești cu apartament 2 camere Iași. Telefon 125441. (42364)

■ Schimb apartament 4 camere Botoșani, zona 1, cu apartament 3-4 camere Iași. Telefon 128677, după ora 19,00. (42398)

■ Schimb casă, sat Rișești, comuna Drînceni, județul Vaslui, cu teren în suprafață de 18 ari, plantat cu pomi și viță de vie, drum pietruit, cu apartament în municipiul Iași. Relații la telefon 035/473090, după ora 16,00. (1238)

■ Schimb apartament 2 camere decomandat, etaj I Galata, cu parter - numai vad comercial foarte bun. Telefon 252911. (42637)

■ Ofer apartament 3 camere decomandate Copou contra apartament 2 camere și garsonieră aceeași zonă. Telefon 147425. (42532)

■ Schimb apartament 3 camere cu apartament 4 camere. Telefon 154466. (42703)

■ Schimb apartament 2 camere, confort I, decomandat, et. 1, foarte bine întreținut (a doua stație de la Podu Roș, Nicolina II), cu apartament 3 camere, decomandat. Ofer maxim 2 mil. lei. Telefon 124929.

■ Schimb apartament 3 camere, confort I, et. 10, proprietate de stat, două băi, trei boxe, balcon închis, îmbunătățit, cu apartament 2 camere, confort I, plus diferență un milion lei, negociabil; sau apartament 3 camere, confort redus plus diferență 500 mii lei. Telefon 158776.

■ Schimb apartament 4 camere, confort I, cu apartament 2 camere, confort I plus diferență, sau variante. Telefon 129230.

■ Schimb apartament 4 camere, parter, zona Minerva, cu telefon, cu similar, etaj, zona Zimbru. Telefon 252793.

■ Schimb apartament 2 camere, decomandat, confort I, parter, fără balcon, Dacia, cu apartament 2-3 camere, decomandat, confort I, et. 1-3, zonele Tătărași, Nicolina (gară). Telefon 175361.

■ Schimb garsonieră, confort I, et. 2, zona Metalurgie, cu apartament 2 camere, confort I, decomandat. Ofer diferență negociabilă. Telefon 221411.

■ Schimb apartament 3 camere, semidecomandat, proprietate, confort I, et. 4, Tătărași, cu apartament 1-2 camere, confort I, et. 1-3, Tătărași plus diferență negociabilă. Telefon 177763.

■ Schimb apartament 2 camere, balcon închis, telecablu, telefon, et. 1, zona restaurant Cotnari, cu garsonieră, zonele Păcurari sau CUG, plus diferență negociabilă. Telefon 110748.

■ Schimb teren ultracentral, 230 mp, posibilități gaz, canalizare, la stradă, cu apartament 2 camere sau garsonieră plus diferență. Telefon 114948.

■ Schimb apartament 2 camere, decomandat, Iași, cu similar Suceava (exclus Burdujeni). Relații la telefon 152957 sau 159542.

■ Schimb apartament 4 camere, multiple îmbunătățiri, cu apartament 3 camere plus diferență negociabilă, zonele Gară, Autogară, Păcurari, centru. Telefon 173697.

■ Schimb apartament 2 camere, confort I, et. 1, decomandat, telefon, TV cablu, zona Autogară, cu apartament 3 camere, zone apropiate. Telefon 210621.

■ Schimb (vînd) apartament 2 camere, îmbunătățit, faianță baie și bucătărie, ușă nouă stejar, parchet, cu garsonieră, confort I, zonele Autogară, Gară, P. de Fier, Hala Centrală, Tătărași. Telefon 151396.

■ Schimb apartament 3 camere, confort I sporit, et. 7, Dacia, cu apartament 3 camere, parter, orice zonă. Telefon 166132.

■ Schimb apartament 2 camere, confort I, bloc din cărămidă, zona Tătărași, cu apartament cu o cameră. Sunați la 173536, între orele 9,00-22,00.

■ Schimb apartament 3 camere, confort I, cu apartament 2 camere și diferență, 2,5 mil. lei, negociabil, sau variante. Telefon 155482.

■ Schimb apartament 4 camere, confort I, et. 2, dotat excelent, zugrăvit, tapet Germania, faianță, două băi, în fața pădurii din Frumoasa, cu apartament cu o cameră și teren, exclus cartier Bularga, parter și ultimul etaj. Telefon 128805.

■ Schimb apartament 4 camere, confort I, et. 2, dotat excelent, zugrăvit, tapet Garmania, faianță, două băi, în fața pădurii din Frumoasa, cu teren în municipiul Iași. Telefon 128805.

■ Schimb apartament 2 camere, confort II, semidecomandat, cu apartament 2 camere, confort III sau redus. Telefon 171626.

■ Schimb apartament 4 camere, confort I, decomandat, et. 1, călduros, vedere Sud, gaz, telefon, zonă liniștită, lîngă complexul Avram Iancu, cu apartament 2 camere, decomandat, confort I, et. 1-3, zonă semicentrală, garsonieră și diferență, sau variante (eventual vînd cu 28 mil. lei). Telefon 130647.

■ Schimb apartament 2 camere, proprietate, confort redus, cu telefon, parchet, balcon închis, camere separate, Mircea cel Bătrîn, cu apartament 2 camere, altă zonă sau în același cartier. Telefon 158321.

■ Schimb două apartamente a 3 camere, confort I, Podu Roș și Tătărași, cu casă, zonă acceptabilă, minim 5 camere. Telefon 175842, 134807.

■ Iași, schimb apartament 2 camere foarte mari, două balcoane, hol primire, cu similar București, central. Telefon 165815.

■ Schimb (vînd) apartament 4 camere, proprietate, decomandat, parter, la stradă, bun pentru privatizare, vad foarte bun, cu apartament 2 camere, garsonieră sau casă bătrînească cu diferență, sau diferite variante. Telefon 159581.

■ Schimb apartament 2 camere, parter, zona Zimbru, cu apartament cu o cameră, etaj. Telefon 157020.

■ Schimb apartament 4 camere, confort I, et. 4, cu apartament 2 camere, confort I plus diferență (blocul se află în Galata II, lîngă Policlinica Balneară). Relații la telefon 121350.

■ Schimb (vînd) apartament 2 camere, Onești, cu similar Iași. Informații la telefon 163463.

■ Schimb apartament 2 camere, decomandat, et. 1, zona CUG, cu similar, cartier Tătărași. Telefon 179208.

■ Schimb apartament 3 camere, decomandat, confort I, zona Podu Roș, cu apartament 2 camere, confort II-III și garsonieră, confort I sau două garsoniere, confort I, și diferență. Telefon 116625.

■ Schimb apartament 4 camere, proprietate, cu 2 apartamente a două camere sau variante. Telefon 154186.

■ Schimb garsonieră, parter, centru Tg. Neamț, cu garsonieră Iași, sau variante. Telefon 177477.

■ Schimb (vînd) apartament 2 camere, semidecomandat, două holuri, balcon închis, boxă pe palier, cu îmbunătățiri, et. 3, zona Familial, cu apartament cu o cameră, zona Tătărași, diferență negociabilă. Relații la telefon 159257.

DECESE

■ Elena - soție, Ciprian, Magda, Bogdan, Răzvan și George, anunță moartea fulgerătoare a celui care a fost un bun soț și tată VIERU CONSTANTIN, 38 ani. Tăticule, ai plecat dintre noi exact cînd aveam cea mai mare nevoie de tine. Ai plecat fără a privi înapoi spre boboceii tăi care abia încep să se desfacă. Înmormîntarea va avea loc sîmbătă, 4 martie 1995, la biserica din comuna Rediu. Dumnezeu să-l ierte și să-l odihnească în pace. (42644)

Rodica, Magda și Didi copii, Nuți-noră, Cristian și Vasile - gineri, nepoții și strănepoții anunță cu profundă durere, decesul după o lungă și grea suferință a celui ce a fost
LUCA DUMITRU
84 ani. Corpul neînsuflețit este depus la biserica din incinta Spitalului Socola. Înmormîntarea va avea loc vineri, 3 martie, ora 13,00, la cimitirul Socola - Bucium. Dumnezeu să-l ierte. Îi

Cu adîncă durere Dan soț, Dana, Gabi, Edi copii, rudele apropiate anunță încetarea din viață, după o nedreaptă suferință a dragei lor
NICA DOINA (ȘRAIER)
Lacrimi și flori pe tristul ei mormînt. Înmormîntarea va avea loc sîmbătă, 4.03.1995, la cimitirul din com. Erbiceni, ora 11,00. Te vom păstra în amintire cu aceeași dragoste cît vom trăi. Dumnezeu să te odihnească în pace.

Cu adîncă durere în suflet, soția, copiii și socrii anunță dispariția fulgerătoare a celui mai iubit soț, tată și ginere care a fost
ANASTASOAIE ȘTEFAN
58 ani. Îl vom păstra o neștearsă amintire. Înmormîntarea va avea loc sîmbătă, 4 martie, în orașul Tg. Frumos. Dumnezeu să odihnească sufletul lui bun.

Cu adîncă durere, Carmen soție, Roxana și Radu copii, părinții, fratele, cumnata și nepoții anunță moartea fulgerătoare a dragului lor
FILOȘ TOADER
37 ani. Înmormîntarea va avea loc sîmbătă, la ora 12,00, în localitatea Dobrovăț. Nu te vom uita niciodată. Dumnezeu să te ierte.

Maria soție, Elena, Anica - fiice, Costel fiu, nora, ginerii și nepoții anunță cu durere în suflet decesul celui ce a fost un bun soț, tată și bunic
TANȘANU ALEXANDRU
72 ani. Înmormîntarea va avea loc sîmbătă, 4 martie, în satul Slobozia, com. Voinești. Dumnezeu să-l odihnească în pace.

Distruși și nefericiți, părinții, ing. TANȘANU COSTICĂ ȘI NATALIA anunță împlinirea unui an de la trecerea în neființă a unicului și mult iubitului lor fiu,
ing. TANȘANU FLORIN CĂTĂLIN.
Slujba de pomenire va avea loc sîmbătă, 4 martie 1995, ora 11,00, la Cimitirul "Eternitatea", de la intrarea principală prima alee, pe dreapta - spre Capela Catolică. Rugăm pe toți cei care i-au cunoscut sufletul bun și chipul mereu zîmbitor să ia parte la trista ceremonie. De asemena, rugăm pe Bunul Dumnezeu să-l odihnească pe el în pace și pe noi să ne trimită cît mai repede la întîlnirea cu iubitul nostru fiu.

PUBLICITATE

Familia ing. MODOI Ioan anunță încetarea fulgerătoare din viață a celei ce a fost
SCUTARIU MARIA
Corpul neînsuflețit se află depus la capela Cimitirului "Eternitate". Înhumarea va avea loc sîmbătă, 4.03.1995, ora 13,00, la Cimitirul "Eternitate". Îi vom păstra recunoștință veșnică.

Familia Vieru Anton, frații Petru, Nicolae, Ion Andronic, cumnatele Emilia, Jana, Lenuța și cumnatul Gînca Cristi, cu sora Cornelia regretă desparitia fulgerătoare din viață a celui ce a fost
VIERU CONSTANTIN
la numai 38 de ani, tată a cinci copii. Dumnezeu să-l odihnească în pace. Rugăm pe toți cei care l-au cunoscut, cu dragoste și iubire omenească, să-l însoțească pe ultimul drum sîmbătă, 4 martie de la Breazu la cimitirul Rediu din Iași.

Sora, cumnatul și nepoții anunță cu adîncă durere în suflet dispariția fulgerătoare a celui ce a fost
VICTOR MĂRGINEANU,
un bun frate și cumnat și transmit sincere condoleanțe familiei îndurerate. Dumnezeu să-l odihnească în pace.

CONDOLEANȚE

Familia Alina și Emilian, precum și Cătălin Aruștei se alătură cu tot sufletul prietenilor Lili și Dan Ciobanu la marea durere pricinuită de stingerea din viață a tatălui și socrului
ȘTEFAN ANASTĂSOAIE
și transmit sincere condoleanțe familiei îndoliate.

Familia Adina și Ovidiu Drăguș își exprimă profunda compasiune finilor Liliana și Dan Ciobanu pentru pierderea prematură a tatălui și socrului
ȘTEFAN ANASTĂSOAIE
Dumnezeu să-l odihnească în pace.

În aceste clipe grele sîntem alături de colegul nostru, inginer Filos Ștefan, la durerea pricinuită de dispariția prematură a fratelui și-i transmitem sincere condoleanțe. Șantierul Electromontaj Iași.

Colectivul SC 3P ROMÂNIA SRL aduce un ultim omagiu ing. Dan CIOBANU pentru pierderea suferită.

S.C. MOLDOPLAST S.A. Iași se alătură cu tot sufletul durerii distinsului coleg, ing. Pascal Mihai, pricinuită de stingerea prematură din viață a soției sale, distinsa prof. **TEODORA PASCAL**, și-i transmite sincere condoleanțe.

Suntem alături de prof. univ. dr. Dumitru D. Rădăuceanu și de familia Rădăuceanu în aceste momente grele, la pierderea părintelui mult iubit, preot
DUMITRU C. RĂDĂUCEANU
Întreaga sa viață, părintele Rădăuceanu a slujit cauza ortodoxiei și a românismului pe plaiurile bucovinene. Familia Mircea Ilinca.

Colegii de la Școala "Otilia Cazimir" Iași transmit condoleanțe doamnei profesoare MARIANA VORNICU pentru pierderea mamei.

Prof. Aurelian Simionescu transmite sincere condoleanțe și profunda compasiune domnului prof. dr. ing. Dumitru Rădăuceanu, directorul IPROCHIM, precum și întregii familii, pentru trecerea în neființă a iubitului părinte, preot
DUMITRU C. RĂDĂUCEANU,
protoiereul jud. Botoșani.

Serviciul CTC al SC ANTIBIOTICE SA Iași este alături de dl dr. ing. COJOCARU Minodor, director tehnic, în aceste momente de suferință prin decesul mamei. Sincere condoleanțe.

Un ultim omagiu celui care a fost un bun vecin
BOSOC VASILE
salariat la "Moldoconstruct", din partea locatarilor blocului DA 9, Dacia 13. Sincere condoleanțe îndureratei familii.

În aceste clipe grele sîntem alături de fina noastră CARMEN FILOȘ la marea durere pricinuită de moartea prematură și neașteptată a soțului său, tehn. silvic
TOADER FILOȘ
și-i transmitem sincere condoleanțe. Dumnezeu să-l odihnească în liniște și pace. Nașii Maricica și Dragoș Baciu.

Elena fiică, Aurel ginere, nepoții Constantin, Florin și Daniela Sărbănescu anunță încetarea din viață a dragului lor tată și bunic
TANȘANU MIHAI
72 ani.
Nu-l vom uita niciodată.

Colectivul secției I schimbul I A "Moldoplast" SA este alături de dl. ing. PASCAL Mihai care trece prin clipe grele, pricinuite de încetarea din viață a soției și transmite sincere condoleanțe familiei. Dumnezeu să o odihnească în pace.

Locatarii din asociația "Vovidenie" sînt alături de George și Mihai Pascal la marea durere pricinuită de decesul ce a venit ca un trăsnet a bunei lor mame și soții, prof.
TEODORA PASCAL
căreia îi vom păstra o veșnică amintire.

Îndurerea, colectivul didactic al Grupului Școlar Construcții Iași regretă profund dispariția incredibilă și prematură a distinsei colege, profesor
TEODORA PASCAL
și împărtășește marea durere a familiei greu încercate. Sincere condoleanțe.

Gynella și Valentin Parfenie sînt alături de prietenii lor Lili și Dan Ciobanu în aceste momente grele pricinuite de decesul tatălui și socrului
ȘTEFAN ANASTĂSOAIE
și transmit sincere condoleanțe întregii familii îndoliate.

■ **Colegii de muncă din cadrul secției a II-a a atelierului electric MOLDOPLAST regretă profund stingerea din viață, cu totul prematur, a colegului ANASTĂSOAIE ȘTEFAN aducîndu-i un pios omagiu. Totodată, exprimă sincere condoleanțe pentru familia îndoliată. (1217)**

■ **Familia Vacaru Gheorghe regretă profund decesul fostului coleg de muncă, maistrul ANASTĂSOAIE ȘTEFAN, și transmite sincere condoleanțe familiei. Dumnezeu să-l ierte. (1218)**

■ **Nedelcu Viorica, Citorosche Paraschiva, Postîrnac Maria și Udisteanu Eugenia sînt alături de asistenta Maricica Iliescu, la pierderea prematură a soțului și transmit sincere condoleanțe întregii familii. (1225)**

■ **Colectivul secției a II-a MOLDOPLAST S.A. regretă profund dispariția neașteptată a colegului ANASTĂSOAIE ȘTEFAN, maistru de excepție, exemplu de conștiinciozitate și probitate profesională. Sincere condoleanțe familiei îndoliate. (42531)**

■ **Familia Fărăoanu Mihai transmite sincere condoleanțe doamnelor Haras Ecaterina și Cojocea Elena la greaua pierdere a mamei. (42544)**

■ **Familia Bogdan regretă dispariția prematură a fostului vecin CHIRIAC ADRIAN și este alături de soția îndurerată. Sincere condoleanțe. (42602)**

■ **Familia Luca Ioan exprimă profunda compasiune familiilor Pop, Chiosac și Luca Dumitru pentru pierderea tatălui. (42610)**

■ **Cadrele didactice de la Școala "Nicolae Iorga" sînt alături de domnul profesor Luca Grigore în marea durere a pierderii tatălui și-i transmit sincere conoleanțe. (42615)**

■ **Familia Teodor Ovidiu este alături de familiile Filoș la greaua pierdere suferită. (42634)**

■ **În aceste clipe grele, colectivul clasei a III-a de la școala cu clasele I-VIII, comuna Dobrăvăț împreună cu învățătoarea Zina Lazăr sîntem alături de Răducu în marea durere pricinuită de dispariția prematură a tatălui și-i transmite condoleanțe. (1246)**

■ **Colectivul cadrelor didactice din comuna Dobrovăț, trasmsmite sincere condoleanțe colegei lor, înv. Carmen Filos și este alături de ea și de cei doi copilași, la marea durere pricinuită de pierderea prematură a soțului TOADER FILOS. Dumnezeu să-l ierte. (1239)**

■ **Fam. Moroșanu Tudor regretă profund decesul prematur a fostului coleg de muncă ANASTASOAIE ȘTEFAN. Sincere condoleanțe familiei. (1237)**

■ **Colectivul didactic al Grupului școlar Construcții Montaj Iași este alături de domnul profesor ing. Dumitru Bosînceanu la marea durere pricinuită de trecerea în neființă a fratelui. Sincere condoleanțe familiei îndoliate. (1236)**

■ **Familia Popescu Cristian este alături cu tot sufletul de Clim Haralambie pentru durerea pricinuită de decesul soției sale CLIM GEORGETA și-i transmite sincere condoleațe. (1232)**

■ **Sincere condoleanțe pentru pierderea soacrei, colegului nostru, cons. jud. Boiciuc Radomir, din partea biroului administrativ din cadrul RAGCC Iași. (1231)**

■ **Colegii din cadrul birourilor producție și tehnic, adînc impresionați de dispariția fulgerătoare a soției, transmit familiei Pascal Mihai sincere condoleanțe. (1230)**

■ **Familia Ciornea Ioan regretă dispariția verișoarei CLIM GETA. În aceste clipe grele sîntem alături de familia copleșită de durere. Dumnezeu s-o ierte și să-i odihnească sufletul nobil. (1228)**

■ **Colectivul atelierului electric din cadrul S.C. UNIREA S.A. anunță dispariția fulgerătoare a colegului VICTOR MĂRGINEANU și transmite sincere condoleanțe familiilor îndoliate. (1243)**

COMEMORĂRI

S-au împlinit 10 luni de cînd o mînă brutală și criminală i-a luat viața la numai 18 ani, lui
NICA NICUȘOR MIHĂIȚĂ
com. Bivolari, jud. Iași.
Mi-e dor de tine Nicușor, îmi e atît de dor,/ Puțin cîte puțin și eu prin tine mor./ Acuma știu că omul nu-i rod întîmplător/ Este menit pentru ceva anume/ Iar pentru cei ce pătimesc prin dor/ Va fi din nou o primăvară-n lume/ Nu plîng - ești din cei aleși/ Iar talgerul dreptății nu poate să dea greș. Te vor plînge și regreta mereu mama, tata și surorile. Vei trăi veșnic în inimile noastre. Dumnezeu să-l ierte.

MULȚUMIRI

Familia Baltă mulțumește pe această cale rudelor, prietenilor și locatarilor bl. A3 - P. Ispirescu, care i-au fost alături la marea durere prilejuită de dispariția dragului ei
BALTĂ MIHAI

■ **Dorind să aducă o rază de soare în inimile copiilor orfani de la Leagănul nr. 2, clubul CIVITAN a oferit copiilor mărțișoare și dulciuri, ieri, 1 martie. Clubul mulțumește societății Decora pentru sprijinul dat în realizarea proiectului lor. (42612)**

■ **Familiile Vlad și Georges Toderașcu cu multă recunoștință mulțumesc nașilor Olimpia și Samoilă Buandabur pentru sprijinul moral și material acordat la dispariția fulgerătoare a finului lor MIHĂIȚĂ, în vîrstă de 13 ani, elev în clasa a VII-a F. (42617)**

■ **Familiile Vlad și Georges Toderașcu mulțumesc tuturor celor care au fost alături de noi, sprijinindu-ne moral și material la marea durere pricinuită de dispariția fulgerătoare a finului și nepotului lor MIHĂIȚĂ, elev, în vîrstă de 13 ani. Mulțumim în mod deosebit elevilor și profesorilor din clasa a VII-a F de la Școala "Titu Maiorescu", colectivelor și conducerilor unităților TAMAZ, COMTOM, SOMACO-Prefabricate, Ceramica, Bank Post, precum și locatarilor din Aleea Decebal nr. 1. (42618)**

OFERTE SERVICII

CARDINARL IMPEX execută prompt și cu maximă seriozitate, lucrări de monumente funerare, de calitate, la prețuri accesibile. Tel. 174174, orele 14-21

M.V.D.
FIRMĂ SPECIALIZATĂ ÎN CONSULTING
ASIGURĂ
■ constituirea S.C. cu capital românesc și mixt (SRL, SNC, SA) în regim de urgență; înregistrarea la Administrația Financiară, cod fiscal; ■ obținerea avizului de funcționare de la Primăria Iași; ■ constituire (înregistrare) filiale; ■ acte adiționale, mențiuni (lărgirea obiectului de activitate, asocieri, retrageri, cesiuni, majorări capital, puncte de lucru, radieri, dizolvări societăți). Hotel "UNIREA", camera 107. Telefon **212299**, orele 10,00-20,00.

AFINVEST
Telefon 129877
NOI VĂ SPUNEM PRIMII BUNĂ DIMINEAȚA!
Începînd din luna martie, veți avea
MONITORUL
- ziarul Dvs. preferat, la prima oră.
Acest serviciu modern este asigurat
gratuit, la domiciliu, numai prin firma
AFINVEST

SERVICII MEDICALE MOBILE
(asistență medicală la domiciliu; consultații medicale; prescriere de rețete în regim compensat; recomandări și investigații paraclinice; tratament de urgență; asigurarea transportului și internării în caz de necesitate; oferim, de asemenea, servicii de infirmerie la domiciliu). Sunați la telefon 113130/569, zilnic, între orele 7,00-23,00.
"CORPO-SAN" vă ajută!
Clienții noștri se pot abona la serviciile medicale pe care le oferim, contra unei taxe foarte convenabile.

Doriți să aveți o siluetă frumoasă?
Apelați la Cabinetul **FITNESS**, prof. IRIS BĂDIU. Relații la telefon 132889.

Reparații frigidere și instalații frigorifice. Deplasări la domiciliu. Lucrări garantate, prin
SC POLAR SERVICE SRL Iași
Telefon 220859

Efectuăm traduceri impecabile, toate limbile de circulație, inclusiv acte pentru legalizare notariat. Telefon 143023

Menaj, curățenie la domiciliu și sedii firme, supraveghere copii și bătrîni, șoferie, ospătărie, prestate cu cinste și profesionalism de
SC ZIZI SRL
str. N. Bălcescu nr. 22, tel. 116561, orele 8-17.

CONSULTAȚII OFTALMOLOGICE
CONF. DR. DORIN CHISELIȚĂ
Competență, calitate, aparatură tehnică modernă (inclusiv ecografie oculară). Program: luni și joi 15,00-18,00; sîmbătă 8,00-11,00. Sediu - Moara de Foc nr. 14 (între Club 20 și Moara 1 Mai). Relații și programări la tel. 163514, 250423.

Execut orice fel de confecții metalice.
Str. Smîrdan nr. 60. Telefon 134119.

■ Lucrez plăpumi și saltele. Telefon 160561. (40302)

■ Montez și rașchetez parchet cu mașină specială. Telefon 130937 sau 230671. (821)

■ **Inginer atestat la firmă de prestigiu ofer service (reparații) televizoare color, cazuistică diversă. Telefon 252909. (42113)**

■ Execut lucrări cavouri și monumente și în marmură. Telefon 252507. (42219)

■ **Execut, primesc sau preiau contra comision lucrări de construcții-montaj, consolidări, reparații capitale și curente în construcții, indiferent de tipul acestora. Relații zilnic între orele 8,00-16,00, la telefon 252717. (1186)**

■ Țin evidență contabilă pe calculator, program CIEL. Telefon 131666 sau 117767. (42371)

■ Transport marfă cu camion de 7 t pe orice distanță la preț avantajos. Telefon 114367. (42501)

■ **Caut profesori română - istorie pentru pregătire bacalaureat. Telefon 157155, după orele 16,00. (42389)**

■ Execut glazyande, gratii, uși metalice etc. Telefon 252275. (42400)

■ Meditez matematică V-VIII. Ofer și pretind seriozitate. Preț 1500 lei/h. Telefon 161392, după orele 20,00. (42236)

■ Șofer profesionist (pensionar) îmi ofer serviciile la S.C., S.A. sau persoane fizice. Telefon 176594. (1220)

■ Inginer, repar TV color și alb negru. Sonor E. Nova. Telefon 128356. (42502)

■ Meditez engleză, italiană. Telefon 251127. (42518)

■ Profesoară de limba română pregătesc eficient pentru admiteri. Telefon 174234. (42630)

■ **Contabil, țin evidență. Telefon 111807.**

■ **Inginer TCM, efectuez rapid planșe în creion sau tuș. Telefon 130019.**

■ **Șmirgheluiesc parchet. Telefon 167652.**

■ **Nu pierdeți ocazia! Filmări de excepție la prețuri avantajoase. Posibilitate de deplasare. Profesionist TV. Telefon 130626, 139541.**

■ **Transport marfă cu microbuz VW, orice distanță, 1 t, 180-220 lei/km, 6500 lei/h în oraș. Decontare legală. Telefon 211673.**

■ **Filmări video, orice ocazie, cu aparatură Panasonic, direct pe casetă mare. Prețurile cele mai mici. Telefon 270562.**

■ **Filmări video, ieftin (Sony). Telefon 120841, după ora 15,00.**

■ Filmări video profesionale, casetă normală, avantajos. Telefon 130180.

■ Filmări video, aparatură Panasonic, casetă mare, mixaje, profesionalism, seriozitate. Telefon 116710, 150471; 176290.

■ Transport marfă VW. Telefon 125905.

■ Inginer, repar la domiciliul dvs., TV color și alb-negru, videocasetofoane. Modific normă sunet (bistandard) TVR 1, TVR 2, EN, Tele'M și video (TVR 1, TVR 2, cablu). Telefon 171100.

■ Transport marfă pe orice distanță, cu autocamion de 7 t. Telefon 166521.

■ Filmări video, 20 mii lei/h. Seriozitate, calitate. Telefon 232000.

■ Transport marfă cu izotermă 7 t, ieftin și rapid. Telefon 231757.

■ Transport persoane cu Dacia 1300, cu programare prealabilă, 120 lei/km. Telefon 144126.

■ Transport persoane și marfă cu Dacia 1310. Telefon 174143.

■ Filmări video, aparatură Panasonic, experiență, seriozitate, preț minim. Telefon 110671.

■ Filmări video, fotografii pe Kodak, impecabile. Telefon 153735.

■ Lucrez plăpumi și saltele. Telefon 160561.

■ Reparații TV color și alb-negru, videorecordere, combine audio-video, amplificatoare, casetofoane, orice tip, prin convenție, avantajos. Telefon 177851.

■ Transport marfă cu camion 7,5 t, pe orice distanță. Telefon 125177.

■ Contabilă cu experiență, îmi ofer serviciile unei firme particulare. Telefon 174822 sau 174758.

■ Pensionar, conducător auto categoriile A, B, C, D, E, doresc serviciu ca șofer, fără să-mi afecteze pensia. Pot fi de folos la orice oră, dar cu un salariu acceptabil. Telefon 147552, Ion.

LOCURI DE MUNCĂ

■ **S.C.T. MOLDOVA S.A. angajează disc-jokey (cu aparatură proprie) pentru barul de noapte UNIREA. Relații la telefon 142110 (șef unitate).**

■ Societate comercială caută traducător limba germană, cu atestat, pentru lucru dimineața, orele 8,00-12,00. Telefon 143023. (1169)

■ **Grupul Școlar Agricol "V. Adamachi" Iași, str. Aleea M. Sadoveanu nr. 41 are vacante următoarele posturi: 1 post muncitor calificat (tîmplar sau instalații sanitare); 1 post muncitor horticol. Relații suplimentare la secretariatul școlii, telefon 140098.**

■ **Clubul Sportiv Municipal Iași scoate la concurs postul de administrator. Condiții: studii medii, vechime în muncă minimum 3 ani, vîrsta minimă 35 ani. Concursul va avea loc în ziua de 31 martie 1995, orele 10,00, la sediul CSM-ului din strada Păcurari nr. 21. Relații la sediul clubului zilnic, între orele 10,00-14,00. (42629)**

FELICITĂRI

De ziua ta, soarele să-ți lumineze inima cu raze, florile să-ți șoptească gînduri de fericire, iar îngerii și bunul Dumnezeu să te păzească și să-ți dea sănătate.
Pentru **LILIANA** din București, la împlinirea majoratului, "La mulți ani" fericiți din partea lui Claudiu, a Mihaelei, Elenei și Alinei.

Să poți urca cînd alții te doboară, să poți să rîzi cînd inima ta plînge, să-ți fie cald chiar dacă afară ninge, aceasta este arta de a învinge. Un călduros LA MULȚI ANI! și multă fericire pentru
EUGEN MOLOCEA
cu ocazia zilei de naștere din partea fiicei și a soției.

■ **Cu ocazia aniversării a 63 de ani și a ieșirii la pensie, soția, copiii și rudele apropiate urează dragului lor Pantoc Constantin, sănătate și la mulți ani. (42632)**

■ **Ai muncit o viață întreagă să ne faci viața mai dragă, ai muncit și zi și noapte să avem acum de toate, iar noi îți mulțumim și îți dorim să ai o viață îndelungată, drumul cel mai fericit. Chiar dacă zilele în care te supăram s-au înmulțit, noi pe tine te iubim. Daniel, Cătălin, Lenuța și Dan Apetroaiei pentru Netcă Constantin. (42622)**

PIERDERI

■ Pierdut cartelă ajutor social pe numele Antoniu Maria. O declar nulă. (42619)

■ Pierdut legitimație bibliotecă pe numele Lateș Anca Monica. O declar nulă. (42641)

■ Pierdut cățel pekinez în zona Pd. Roș. Ofer recompensă. Telefon 150612. (42643)

LICITAȚII

■ **Consiliul Local Schitu-Duca, județul Iași scoate la vînzare prin licitație publică în ziua de 22.03.1995, ora 10,00, următoarele mijloace fixe: tractor U650; remorcă 5 t; săivan oi. Condițiile de participare sînt afișate la sediul Consiliului local Schitu-Duca. Alte relații la serviciul contabilitate. (42550)**

DIVERSE

Agenția de Turism MAGELLAN
str. Anastasie Panu 15, tel. 212337, organizează:
■ excursii externe
TURCIA - 75.000 lei
POLONIA - 55.000 lei
CHINA - 1.300.000 lei
■ excursii interne
■ tabere
■ sejururi în stațiuni de odihnă și tratament.

SC ELECTRIC PULS SRL
vă oferă
o gamă largă de spoturi luminoase, veioze, lămpi de birou, plafoniere și lampadare, toate cu becuri halogen, adaptabile ușor spațiilor comerciale, birourilor, vitrinelor, standurilor expoziționale etc. Pentru informații sunați la tel. 230060, între orele 9,00-17,30 sau 164097, între 17,30-20,30.

Casa de Cultură a Sindicatelor Iași organizează împreună cu Centrul de Perfecționare și de Pregătire Postliceală și Postuniversitară București
ȘCOALA SUPERIOARĂ DE SECRETARIAT
pentru pregătire în specialitatea secretariat-asistență managerială. Se studiază: stenodactilografie, tehnica muncii de secretariat, inițiere în utilizarea calculatoarelor P.C., editare de text pe calculator, birotică, limba engleză, elemente de contabilitate. Durata cursului este de 5 luni, în regim intensiv, cîte 18 ore pe săptămînă. Absolvenții școlii vor primi diplome recunoscute. Înscrierile se fac la secretariatul Casei de Cultură a Sindicatelor Iași, tel. 135158.

Vineri, 3 martie 1995, la orele 17,00 și 20,00, la Casa de Cultură a Sindicatelor Iași, va avea loc spectacolul extraordinar
CINE L-A-MPUȘCAT PE BULĂ?
Își dau concursul CORINA CHIRIAC, STELA POPESCU, JEAN CONSTANTIN, ALEXANDRU ARSINEL, DEM RĂDULESCU. Pentru tinerii spectatori un trio de excepție: "Pasărea Colibri" cu FLORIAN PITIȘ, MIRCEA BANICIU, MIRCEA VINTILĂ. Biletele se vînd la casa sălii, zilnic între orele 9,00-19,00. Elevii și studenții beneficiază de reducere 50%. Pentru a evita aglomerația se pot face rezervări de bilete la telefonul 135158.

Vă oferim excursii în Franța 30.03.1995 - avion - garantăm viza. Grecia - autocar - 17.04.1995. De asemeni oferim bilete de odihnă și tratament în toate stațiunile, data plecării și durata sejurului la alegere. Relații suplimentare la telefon 143037.

Societatea de Servicii Informatice
SINTA S.A. Iași
Centrul de consultanță și pregătire în informatică
primește înscrieri în limita locurilor disponibile la următoarele cursuri de informatică, organizate în perioadele menționate:
☑ **UTILIZARE BAZE DE DATE (FoxPro)**
6.03 - 25.03.1995
☑ **UTILIZARE PC-uri**
13.03 - 31.03.1995
Înscrierile se fac la sediul societății din Bd. Țuțora nr. 17.
Relații suplimentare la telefon 230080/230077, interior 13.

Sîmbătă, 4 martie 1995, ***Societatea femeilor ortodoxe române*** din Iași, ce-și desfășoară activitatea sub înaltul patronaj al Mitropoliei Moldovei și Bucovinei și sub oblăduirea IPS Mitropolit Daniel, împlinește un an de la înființare, prilej cu care se va oficia o slujbă de pomenire a slujitoarelor de altădată a ortodoxismului. ***Solemitatea va avea loc sîmbătă, 4 martie, ora 10.00, la Mînăstirea Sfînta Teodora (Vechea Mitropolie) din Iași.***

Viitorul vi se pare nesigur!
Este momentul să intemeiați propria dvs. afacere. Veți afla cum, dacă expediați acest talon și adresa dvs. la:
"Idei de afaceri"
- Fast Business. OP54, CP 46, București. (M5)

Vă oferim excursii cu servicii asigurate în ***Italia, Tunisia, Israel, Franța, Spania, Grecia, Thailanda.*** Informații suplimentare la telefon 143037.

Datorită unui accident regretabil, colecția cotidianului MONITORUL a fost descompletată. Rugăm pe toți cei care ne pot sprijini la refacerea acestei colecții să se adreseze redacției. Exemplarele lipsă (în special numere din anul 1991) vor fi achiziționate contra cost, la prețuri negociabile.

Relații la telefon 172557, interior 16 sau 145610.

SC GOLD MIT SRL Buhuși organizează excursii București - Italia cu autocare germane, TV color, video, toaletă, frigider, aer condiționat. Prețuri avantajoase. Relații 034/264633, 034/261094.

Biroul de asesori pentru tineret al Direcției Județene pentru Tineret și Sport Iași în colaborare cu Filiala Iași a RA ROMSILVA organizează în zilele de 4 și 5 martie o acțiune de împădurire în zona Breazu cu sprijinul Centrului de Informare Ecologică și Turistică din Iași. Tinerii care doresc să participe la această acțiune sînt așteptați în zilele de 4 și 5 martie la ora 9,00, în fața Casei de Cultură Studențească.

■ **Proprietar fermă Huși, sat Rîșești, 3 ha, 5 grajduri, moară de porumb, moară de furaje, presă de ulei, tractor, remorcă, casă de locuit, caut diverse forme de asociere pentru exploatare. Relații la telefon 01/6432347, după ora 13,00. (42603)**

■ **Asociația ȘOFERUL AMATOR PAS, face cunoscut celor interesați că pot participa la asociație, pe baza liberului consimțămînt, exprimat în scris, în condițiile respectării prevederilor Legii 77/1994, atr.3. (42609)**

■ SAHAJA YOGA - cursuri gratuite pentru trezirea rapidă a energiei secrete KUNDALINI ddin organismul uman. Relații și înscrieri la telefon 116214. (42650)

MATRIMONIALE

■ **Domnișoară, 30 ani, minionă, cu calități deosebite, doresc să cunosc domn cu vîrstă apropiată, cu situație materială bună pentru prietenie, eventual căsătorie. Întîlnire în cofetăria "Sandra Alex" S.R.L. (str. Bucșinescu nr.1), sîmbătă, 4 martie 1995, orele 16,00. Semn de recunoaștere - o floare.**

AGENDA OMULUI DE AFACERI

ALFA CIVIC
scule, dispozitive, unelte, accesorii BOSCH
Tel. 032 / 137613

CASA ITALIANĂ CARINA
comercializează lenjerie femei, încălțăminte femei, încălțăminte sport
Str. V. Alecsandri nr. 8, tel. 115870

UNIVERSAL RX GROUP
tehnică de calcul
Str. Grigore Ureche nr. 3, tel./fax 112058
Contact: Boris Constantin, Director

NATIONAL PROTGUARD
Filiala Iași
servicii de pază și protecție
Str. Hotel Unirea camera 1204, tel. 117105, 211463
Contact: Iulian Florea, Director economic

MOLDROM SA
import - export
materiale de construcții
Str. Tătărași nr. 57, tel./fax 173025, 172799, 270499
Contact: Constantin Badea, Director executiv

AVATTI ELECTRONICS
comerț produse electronice
Tătărași nr. 60-62, tel. 174054
Contact: Liana Bărbulescu, Cătălina Lehăduș

IIRUC Sucursala Moldova
tehnică de calcul (calculatoare, imprimante) cîntare electronice, case de marcat, mașini de scris
Str. Gavril Muzicescu nr. 10, tel. 144745, 147359

Agenția pentru servicii de mariaj
DUET
asigură totalitatea serviciilor necesare organizării unei nunți
B-dul Ștefan cel Mare și Sfînt, bl. B2, parter, tel. 147165
Contact: Doina Filipescu, administrator

TOFAN GRUP SA
Filiala Iași
comercializează anvelope și camere auto
Str. Ghica Vodă 1B (demisol), tel. 114782
Contact: Cornel Arcip, Director

INTERELECTRIC SA
tehnică de calcul, service garanție și postgaranție
Str. Elena Doamna 24, tel. 112004, 112366, fax 112366
Contact: Simon Iancu, Director

MAREX S.R.L.
comercializează
cristaluri, porțelanuri, inox-uri, vase tip Gallé, stofe din lînă și amestec (Dorobanțul - Ploiești, Buhuși), mătăsuri, plușuri, pături, prosoape, covoare dublu pluș din lînă, mochete Olanda
B-dul Independenței nr. 19, etaj 1, telefon/fax 115824

FRAROM SA
comercializează
produse electronice, cosmetice, aparatură casnică, confecții
B-dul Independenței, tel. 112122, 112180
Contact: Ioan Golovcenco, Director

Ziar de expresie moldovenească și circulație națională !

BOMBA DE CAUCIUC

Ziar într-o păginuță de control, publicat deocamdată în Monitorul de hîrtie, pi digiaba, la rubrica de reclamă plătită

Editorialul care sare calul

Pariul nostru cu Mirciulică Dinescu de la "Cațavencu"

Alaltăieri seară s-a desfășurat, la hotelul Intercontinental din București, un coctail prilejuit de lansarea primei casete video produsă în România, cu titlul "Ce s-a **întîmplat în ultimii 5 ani**", conținînd două ore de imagini memorabile cu grupul DIVERTIS, multe dintre ele interzise de a fi puse în undă la Televiziunea Română Liberă. Alături de băieții de la Divertis, printre invitați, s-a aflat și scriitorul **Mircea Dinescu**, directorul publicației de umor bucureștean "**Academia Cațavencu**". Dinescu a fost informat, de către o delegație a "**Bombei de Cauciuc**", despre iminenta apariție a unui ziar de cauciuc de expresie moldovenească și circulație națională. Mircea Dinescu s-a uitat superior în sus și a zis cam așe: **"N-o să vă lasă, moșiule, umorul e o treabă grea, vă spun io că nu reușiți"**. Cam așa a declaraționat Mirciulică. Să fie sănătos, dacă el crede că sediul central al umorului românesc se află tot la București, laolaltă cu Guvernoiu, cotrocenescul castel și alte instituții esențiale. Noi vrem să demonstrăm contrariul. Dacă ieșenii se mai pot mîndri că trăiesc în **"capitala spirituală a României"**, deși nu au Zonă Economică Liberă, autostradă, aeroport internațional și centru expozițional, deși au peste 65.000 de șomeri, ei bine, noi vrem ca ei să se mai poată mîndri că la Iași apare "Bomba de Cauciuc". Umorul de tip bucureștean arată altfel decît cel de tip moldovinesc, asta veți vedea, stimați cetitori.

"Bomba de Cauciuc" va fi o publicație care va cultiva umorul cu adevărat haios, de bun simț, nu cel grobian, vulgar, șmecherizat, ultrapolitizat și cu mușcături la carotide. Nu va ierta pe nimeni, va fi permanent în opoziție, chiar și cînd Opoziția va ajunge la putere, nu se va giuca de-a panarama de amorul artei, pentru că sînt destule problemuri ce pot fi vulcanizate astfel încît omul să înțeleagă ce și cum. Lumea zîce că vrem să pastișăm **"stilul Cațavencu"**, în variantă moldavă, fără a inova nemica, fără a fi originali deloc. Nu va fi așa; **"Bomba de Cauciuc"** nu copiază pe nimenea, nu fură de nicăieri. Echipa de inițiativă a Bombei deține patente proprii pentru toate trucurile necesare editării unei publicățiuni de cauciuc de calitate. De aceea sîntem în stare să punem un pariu puternic cu **Mirciulică Dinescu**, prin care pariem că vom face o publicățiune alternativă, cu un impact la fel de bun ca și **"Academia Cațavencu"**. Nu e nevoie să te miști pe holurile Parlamentului sau prin alte locuri din București pentru a înțelege ce se întîmplă în scumpa noastră patrie și a face panaramă pe chestia asta. Mirciulică, batem palma?

LIZUCA și PATROCLE

Pese de cauciuc. Amînăm pe mîine continuarea comentariului referitor la mărețul Raport al Comitetului Județean Iași al Partidului.

Ce vrea, dom'le, poporul de la noi?

■ lăsați crisparea, urmează bombarea și cauciucarea

Constantin Simirad - primarul municipiului Iași: "În paginile ziarului **Bomba de Cauciuc** aș vrea să regăsesc mult umor, dar un umor axat pe probleme extrem de reale. Am urmărit rubrica, pe vremea cînd era doar rubrică, și mi-am dat seama că sub umorul acesta aparent se tratează probleme extrem de serioase și, de ce să nu spun, compar aceste **bombe de cauciuc** cu editorialul lui Ion Cristoiu. Aș prefera ca revista să păstreze ținuta rubricii din **Monitorul**, să aibă ceva din umorul **Academiei Cațavencu**.

Andrei Trofor - purtător de cuvînt al Prefecturii Iași: "De la această publicație de cauciuc aștept să fie atît de elastică, încît nu numai să ne facă să săltăm de pe scaune. E adevărat, avem nevoie să rîdem, cu orice prilej, pentru că sîntem mult prea triști. Moldoveanul a fost întotdeauna hîtru, a avut umor cu carul și de ce să nu aibă și acum. Această **Bombă de Cauciuc** nu știu dacă și-a propus vreodată să explodeze cu adevărat, dar în orice caz va face foarte multe valuri, însă nu va răsturna bărci".

Ion Amihăiesei - președintele Consiliului Județean Iași: "Zic eu că simțul umorului îl am pronunțat, de aceea o glumă bună, sau o critică ce se impune uneori, nu mă deranjează. Din păcate, de cele mai multe ori, ce-am constatat în cele mai multe reviste umoristice, umorul este într-o proporție rizibilă, cea mai mare parte a așa-ziselor glume, fiind nuanțe de răutate".

Mihai Leoveanu - purtător de cuvînt al Consiliului Județean: "Citesc rubrica **Bomba de cauciuc** în fiecare zi, atunci cînd banii de buzunar îmi permit să cumpăr ziarul **Monitorul**. Fiind vorba de ziarul **Bomba de Cauciuc** mergem prin extensie și văd o rubrică **Administrația de Cauciuc**. Probabil că toată lumea așteaptă **Bomba de Cauciuc** și totuși nu cred că va fi o alternativă la **Academia Cațavencu**. Fiecare are un anumit tip de umor, fiecare poate avea un dram mai mic sau mai mare de element caustic în așa fel încît **Bomba de Cauciuc** să nu se confunde cu **Academia Cațavencu**.

Ion Serbina - secretar al Consiliului Județean Iași: "Ziarului **Bomba de Cauciuc** îi urez să aibă drumul cît mai lung și să fie bine. Îmi displace un atac la persoană care să nu aibă fundament. Sînt obișnuit cu umorul ziariștilor și gust umorul".

Inginer Victor Popescu, cetățean: "Numai în momentul în care văd ziarul pot să-mi dau consimțămîntul dacă-i bun sau nu. Aș vrea ceva nou, că pînă acum toate au avut aceeași tentă."

Gheorghe Livadaru, muncitor Iașitex, cetățean: Să fie mai bun și să deie ceva mai clar. Cum să mă exprim eu? Ceva, totuși, să se lege de umor."

Mi-o promis romul meu că mă duce, de ziua fimeii, la madam Batărflai, să-i dau în boabe de orez.

Scenă din baletul "Lacul ex-lebedelor"

Cu ocazia zilei de 8 Mart

Mesaj al Prejdenției Bombei către doamne și domnișoare

Măi dragele noastre și iubitele altora, noi, colectivul muncitoresc al Bombei vă trimitem cu ocazia zilei de 8 Martie Celsius cele mai pudice sentimente de aleasă și neștirbată prețuire. Ei bine, las' că trece și ziulica asta și-apăi îți vide voi. Încheiem aici cu tradiționalul: Aveți grije! și cu reclama publicitară legată de obiectul muncii voastre:

Femeia - perfect bărbătesc.

Trăiască femeia al cărei cap este Bărbatul!

Prejdenția Bombei, adică niște Domni

Bătălia de la Podul Alb

Zilele aiestea a sosit la Iași o delegație de doctori din Republica Moldova pentru a pune bazele unui nou pod al prieteniei, pod ce va uni Spitalul "Sf. Treime" din Chișinău cu Spitalul "Sf. Spiridon" din Iași.

Măliguța sterilizată

Pentru realizarea acestui deziderat, pacienții doritori de a traversa acest pod vor trebui să treacă niște examene severe și foarte riguroase, ca de exemplu: testul Tiofăl, dovada vorbită și scrisă a bunei cunoașteri a limbii române, respectiv moldovinești, cultură generală acceptabilă (adica să poată răspunde măcar la o treime din întrebările lui Horiabrenciu),cunoașterea regulii de extragere a radicalului, precum și a celei de trei simplă și cam atît.

Odată trecut acest examen, ei vor trebui să treacă și de examenul medical, adica nu vor avea voie să aibă vreo boală lumească, ciumă bubonică sau alte celea, precum și nici cazier.

Doritorii pentru plecarea la Chișinău cu autobuzul sînt așteptați în fața casei Studenților, în fiecare marți, dimineața. Ei vor fi însoțiți de un medic specialist și de o stewardesă drăguță, ce le va oferi bomboane, suc, cafea și presa locală.

Nisa Ahipocrătițel

AUTORECLAMĂ

pentru ziarul care te dă pe spate

BOMBA DE CAUCIUC

Conu Mișu,
membru de onoare și fondator al ziarului nostru,
deja dat pe spate.

BOMBA DE CAUCIUC

Ce-am avut și ce-am pierdut

Bomba sexy de cauciuc - Emmanuelle

I s-au dat deja 13 numere. Pe postul național, programul 1, să vadă tot poporul. Serialului Emmanuelle.

Deci, iată că TVR, fostă liberă, actuală libertină, este de o precocitate feroce: la cei numai cinci ani ai săi a adoptat o atitudine erotică față de iubitul ei numero uno - publicul telespectator. Pentru acesta,TVR s-a dăruit cu generozitate, în toată nuditatea sa, o dată pe săptămînă, în noaptea de vineri spre sîmbătă, noapte ce va căpăta denumirea de "Noaptea Hormonilor Liberi" sau "Dezlegarea la Sex".

Ca să vedeți pe lîngă ce pericol am trecut, vrem doar să facem un scurt rezumat al episoadelor de pînă acum, așa cum le-am priceput noi. Facem acest lucru pentru cei care nu au văzut pînă acum nici un episod, precum și pentru cei care l-au urmărit și le-a plăcut așa de mult încît. Emmanuelle, o femeie nu prea tînără, dar încă în puteri, ajunge (nu mai contează cum) la un templu tibetan, pentru a se purifica. Este purificată de către călugării tibetani, pe rînd, de mai multe ori. Ba chiar și de vreo două călugărițe. Probabil avusese multe păcate. Călugării se satură s-o mai purifice și o trimit în lume cu misiunea de a purifica pe oricine crede ea de cuviință. Cum s-ar spune, "purifică și dă mai departe". La plecare, galanți, tibetanii îi oferă gratuit un parfum magic. Așa-i acolo, pe la ei: la un anumit număr de purificări, primești gratuit o sticluță cu parfum magic. Dacă punea un strop din acea licoare pe piept, deasupra inimii, se produceau două fenomene. Fenomenul nr. 1: Emmanuelle întinerea cu vreo 25 de ani, ajungînd pe la vîrsta de 25 de ani. Fenomenul nr. 2: Emmanuelle se transforma în oricare altă femeie. Nu ne-am putut da seama, din film, dacă parfumul mirosea frumos. Sperăm că da, căci l-a folosit de multe ori.

Cu acest cadou minunat, Emmanuelle părăsește Tibetul și colindă lumea întreagă în căutare de drame umane, pe care le rezolvă altfel decît O.N.U., îmbinînd utilul cu eroticul. Veți spune "normal, doar e un serial erotic!", dar noi vă vom da următoarea replică: "aveți dreptate".

Am uitat să vă spunem că, din Tibet, Emmanuelle și-a luat și un călugăr ca s-o mai purifice din cînd, în cînd în caz că păcătuiește din greșeală. Aventurile ei de luptătoare-cu-sexul împotriva necazurilor omenești nu sînt prezentate chiar în momentul producerii lor, ci sînt repovestite de dînsa unui vechi prieten, în timpul unui interminabil zbor cu avionul, avion care a zburat timp de 13 episoade, înconjurînd Pămîntul de foarte multe ori. "Este nepoliticos să întrerupi o doamnă așa de pură/Atunci cînd dă așa bine din gură", au gîndit piloții pe care compania aeriană la care lucrează îi obligă să vorbească în versuri, deci să și gîndească în versuri. Deci, piloții s-au gîndit să nu o întrerupă din povestit pe Emmanuelle și de aceea n-au aterizat pentru realimentare cu carburant.

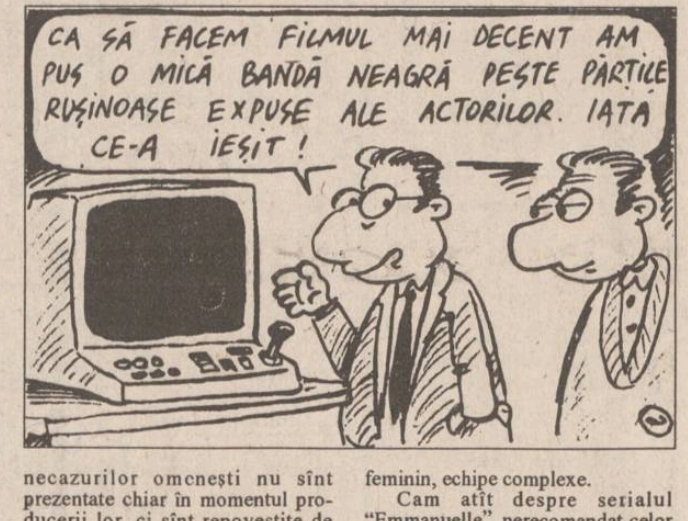
CA SĂ FACEM FILMUL MAI DECENT AM PUS O MICĂ BANDĂ NEAGRĂ PESTE PĂRȚILE RUȘINOASE EXPUSE ALE ACTORILOR. IATĂ CE-A IEȘIT !

Despre povestirile Emmanuellei nu e nimic de spus, parcă-i "Săptămîna sportivă": simplu masculin, dublu masculin, mixt, dublu feminin, echipe complexe.

Cam atît despre serialul "Emmanuelle", nerecomandat celor sub 16 ani, din cauză că s-ar putea plictisi. Mai rămîne un lucru de lămurit: de ce unii telespectatori fanatici au poreclit-o pe Emmanuelle "Bomba sexy de cauciuc"? Pentru că este o bombă sexy și pentru că este folosită numai în scopuri erotice, precum femeile de cauciuc (de producție japoneză) pe care le comercializează basarabenii în bazar, cu douăzeci de mii bucata.

Neculai Aholiudoaie

Pese: Am aflat în ultimul moment că, după terminarea mărețului serial despre care fu vorba mai sus, TVR nu va mai transmite altul asemănător. Bravo lor, că pe noi subiectul începuse să ne plictisească, ceva de nedescris.

Vă încălzește cu ceva că...

...austriecii nu mănîncă lebede?

...măliguța azi face fleoșc?

...de acum înainte ziua președintelui va fi pe 3 martie?

...România are la conducere un guvern?

...iarba crește cu verdețul în sus?

...între orele 20.00 și 20.45 TVR1 emite?

...întîi apar ghioceii și apoi trandafirii?

...de-acum ne-am obișnuit cu gîndul?

...știați cine va cîștiga alegerile?

...23 August va pica într-o miercuri, vara într-o joi și nimeni nu mai pică?

...Daniela Gyorfi mai și cîntă din voce?

...Mincu este încă ministrul Sănătății, dar boala nu știe treaba asta?

...s-a terminat rubrica aiasta?

Presa pe înțelesul ziariștilor ei

"Evenimentul", 28 februarie, în pagina 5, M. Buzdugan ne asigură de **"Dotări la nivel european"** în domeniul întreținerii drumurilor, în schimb, exprimarea și gramatica sînt sub nivelul mării: **"Combinele sînt sub licență germană (realizate de firma Mercedes) și efectuează operații multiple - de transport, dezăpezire, taie copaci, pavează, face șanțuri"**. Domnu' șef de la Evenimentul, aveți grijă că unii din redactorii dumneavoastră face prostii.

"24:Ore", 1 martie, titlu în pagina 3: **"Președintele «Atomic Energy of Canada» va vizita C.N.E. Cernavodă"**. Nu, președintele nu e atomic ci un om ca toți oamenii, șef al unei societăți sau asociații, al unui consiliu sau comitet, nu știm exact căci semnatara articolului nu vrea să ne lămurească.

Mai dăm o pagină și, sub titlul **"Bill Clinton e pe post de «răspîndac» de vești bune"**, citim: **"Bill Clinton i-a promis lui Crawford că va avea grijă ca marinarul să primească o permisie pentru a-și vedea copilul"**. Dacă nu pricepeți, și ne îndoim că ați putea pricepe din asemenea zicere, vă spunem noi că marinarul și Crawford sînt una și aceeași persoană precum și fericitul posesor al copilului.

"Monitorul" dă ieri: Pentru că nu le-a intrat toată poza cu dansatoarea de samba din pagina 1A, redacția monitoricească s-a gîndit să reia articolul despre carnavalul de la Rio, cu titlul **"Încasări spectaculoase la carnavalul de la Rio"**, și în pagina 4B, cu noul titlu **"Carnavalul din Rio - mai strălucitor ca oricînd"**. A fost reluată și poza cu sambatoarea respectivă, dar cu mai multe detalii frontale, spre deliciul tutulor. Azi îi iertăm, pentru că locuim cu chirie.

Fitilește-l, Doamne, pre cetitorul tău!

Deținem informații că, încurajați de inițiativa U.D.M.R., un grup de domni angro de pe strada Sărăriei, care au declarat că dețin capital majoritar în zonă, lucrează la redactarea unui memorandum prin care vor cere Primăriei autonomia locală a străzii respective. Adică numerele de la case vor fi scrise bilingv: cu cifre românești și cu cifre arabe.

O delegație a studenților din instituțiile de învățămînt superior neacreditate se va deplasa în cursul acestei luni la Strasbourg. Aceștia vor depune la Parlamentul Europei o moțiune prin care vor cere neacreditarea Consiliului de acreditare care nu le-a acreditat facultățile. Dar Parlamentul ăsta al Europei de cine a fost acreditat?

Comisia Națională de Statistică ne informează că salariul minim net lunar este de 145.000 lei. Informăm cititorii că, datorită unei erori de calcul, în cazul cadrelor didactice a fost adunată și alocația copiilor din clasele la care predau.

Se pare că lenea elevilor și studenților a atins cote alarmante. În ultima vreme au fost văzuți mulți dintre aceștia trăgînd la xerox fițuici. Costă numai 50 de lei pagina A4.

Pista de cauciuc

Vom lufta pînă la unul!

Numiții Mircea Lucescu și Ioan Cozaru, doi bravi români ai secolului XX, au pățit amîndoi același necaz: și-au pierdut postul (spre deosebire de marea majoritate a compatrioților lor care abia au intrat în Postul Mare). Dacă în ceea ce-l privește pe Lucescu lucrurile nu se anunță atît de grave, la ușa sa bătînd directorii de cluburi mai dihai ca angajații "Casei Grig" la poarta Prefecturii, în schimb dom' Cozaru are o situație mai delicată. Pierzîndu-și scaunul de director la R.A. Locuința, mai marii orașului l-au sancționat (na, era să scriu sanctificat) pentru erorile săvîrșite în această funcție și l-au "retrogradat" pe postul de director al societății S.C. IAȘI 20, cea care va trebui în viitor să se îngrijească de prop(r)ășirea și spre-culmi-înălțarea sportului în urbea noastră cea mustindă de performeri.

Întrebare plină de tîlcuri ascunse: care este legătura dintre fostul director al R.A. Locuința și sportul ieșean? Răspuns pe măsură: "Păi ce, Helenio Herrera n-a inventat apărarea-beton?"

În ceea ce privește denumirea completă a societății S.C. IAȘI 20, ne-am gîndit că apendicele "20" semnifică: a) numărul de beri ce s-au băut pe parcursul ședinței în care s-a hotărît denumirea societății; b) numărul de apartamente pe care ex-directorul de la R.A. Locuința le va construi pe terenul din dealul Copoului, în dorința de a nu-și pierde vechile deprinderi; c) numărul de ani ce va trece pînă cînd S.C. IAȘI va începe să funcționeze și va avea primul leuț beneficiu (ipoteză improbabilă - estimarea ar fi prea optimistă!). Rămîne la longitudinea fiecărei persoane din consiliul de administrație al societății să-și aleagă varianta preferată.

Și totuși întrebarea persistă: de ce tocmai Mircea Lucescu?

Ion Amicrobistesei

Io vă zic una și bună: sînt cel mai bun director de locuințe al sportului și cel mai bun director sportiv al locuințelor din mileniul următor

Fostul și actualul director Ioan Cozaru nu mai dă spații decît la sportivi, pentru realizarea activității de lovitură de pedeapsă

3 Martie, Ziua Națională a Președintelui

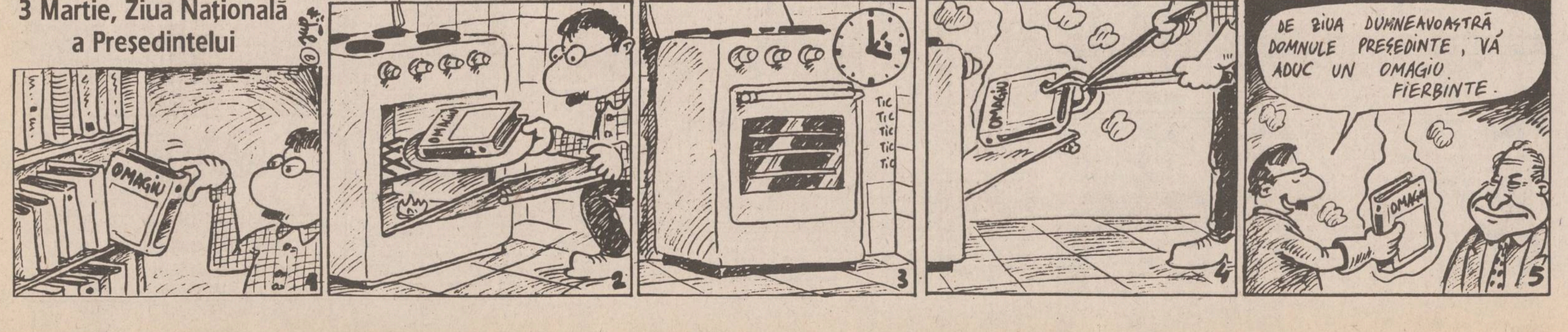
OMAGIU
TIC TIC TIC TIC TIC
OMAGIU
DE ZIUA DUMNEAVOASTRĂ, DOMNULE PREȘEDINTE, VĂ ADUC UN OMAGIU FIERBINTE.
OMAGIU
2
3
4
5

VINERI
3 MARTIE 1995
Inclus în nr. 51 (1114)

monitorul
Sport

SECȚIUNEA B
SPORT,
PUBLICITATE,
DIVERTISMENT

Fotbal, Liga Campionilor

Fără Hagi, Barça se clatină

■ *rosso-neri, cu un picior în semifinale* ■ *simulacru de fotbal la München* ■ *vedetele au dezamăgit la Split*

C.F. Barcelona - Paris St.Germain 1-1 (0-0)

■ **C.F. BARCELONA: Busquets - Ferrer, Guardiola (Amor '18), Koeman, Sergi; Bakero, Ivan, Stoicikov, Korneev; Jose Mari, Beguiristain (Ezkurza '76).**

■ **PARIS ST.GERMAIN: Lama - Cobos, Colleter, Kombouaré, Roche, Le Guen, Bravo, Guerin, Weah; Valdo, Ginola (Rai '61).**

■ **A arbitrat: Vaclav Krondl (Cehia)**

Începutul meciului a fost echilibrat. Spaniolii au avut mai mult posesia balonului, însă primul șut pe poartă a aparținut francezilor, prin Ginola, în minutul 16 (șut reținut cu greutate de portarul Busquets). Lipsa de inspirație a atacanților de la Barcelona este subliniată de faptul că primul lor șut pe poartă a fost în minutul 24 (Bakero). În plus, jocul gazdelor a fost afectat în prima repriză și de greșelile de arbitraj, cele patru ofsaiduri semnalizate în primele 45 minute împotriva catalanilor fiind inexistente. La ultimul dintre acestea (în minutul 40), mingea centrată de Korneev a fost reluată în plasă de Beguiristain, însă golul a fost anulat. Repriza a doua a început în forță, în minutul 46 Koeman executînd o lovitură liberă de la 20 de metri puțin pe lîngă poartă. În minutul 48 a fost deschis scorul: Korneev a pătruns pe partea dreaptă, a centrat, iar portarul francez Lama și-a introdus singur mingea în plasă. În minutul 54, cel mai bun jucător african al anului 1994, liberianul George Weah, a reparat greșeala lui Lama, înscriind cu capul de lîngă Bakero la o lovitură liberă executată de Valdo. În restul celei de-a doua reprize ambele echipe au trecut pe lîngă victorie, spaniolii solicitînd (prin Korneev și Stoicikov) și două lovituri de la 11 metri. În urma rezultatului de 1-1, echipa pariziană are prima șansă de a se califica în semifinale. Nouă ne place însă să credem că inspirația lui Hagi (dacă va reintra în meciul retur) va salva Barça de la scufundare... **(Adrian DRAGOMIRESCU)**

Liberianul Weah a făcut ravagii printre apărătorii Barcelonei

A.C. Milan - Benfica Lisabona 2-0 (0-0)

■ **MILAN: Rossi - Panucci, Baresi, Galli, Maldini - Massaro (min. 46 Stroppa), Desailly, Albertini - Simone, Savicevic, Boban.**

■ **BENFICA: Preud'homme - Veloso, Mozer, William, Dimas - Bento, Paneira, Xavier, Tavares (min. 25 Kennedy) - Pinto, Caniggia.**

■ **A arbitrat: Albert Cakar (Turcia).**

Rosso-nerii, în postură de gazdă, atacă din primul minut în valuri, regie ce avea să rămînă neschimbată pînă în finalul partidei. Prima mare ocazie a aparținut italienilor, Savicevic reluînd superb cu capul centrarea lui Maldini, în calea golului opunîndu-se numai bara. Benfica s-a apărat grupat și a mizat pe cartea contraatacului, cum a făcut-o în min. 21 Caniggia, însă Rossi a fost mai rapid decît argentinianul reținînd mingea la limita careului de pedeapsă. În minutul 32, Boban șutează violent de la 20 metri, după o acțiune individuală, dar Preud'homme apără spectaculos. Tot goal-keeper-ul lusitan a reținut în min. 46 mintea trimisă prin zid din lovitură liberă de Albertini, iar un minut mai tîrziu, bara s-a opus din nou golului, la reluarea cu capul al lui Maldini.

Ca urmare a presiunii continue exercitate asupra lusitanilor, Simone reușește să înscrie în min. 53: Albertini trimite o diagonală de peste 40 metri la Boban, acesta centrează, Desailly reia cu capul în fața porții de unde SIMONE înscrie din cădere. Benfica nu reacționează și după o nouă serie de ratări, rosso-nerii înscriu din nou în min. 75, cînd același SIMONE trece din preluare de Preud'homme și împinge mingea în poartă din unghi. În min. 81, Caniggia reușește să înscrie reluînd cu capul centrarea lui Pinto, dar golul este anulat, deoarece argentinianul îl faultase în prealabil pe Galli. **(Leonard CĂNĂNĂU)**

Bayern München - I.F.K. Gøteborg 0-0

■ **BAYERN: Scheuer - Frey (min. 70 - Kreuzer), Babbel, Helmer, Ziege - Schupp (min. 63 - Sternkopf), Scholl, Nerlinger - Zickler, Kostadinov, Witeczek.**

■ **I.F.K.: Ravelli - Kåmark, Olsson, M. Andersson, M. Nilsson (min. 87 - T. Andersson) - Martinsson, Erlingmark, Lindqvist, Rehn (min. 64 - Lilienberg) - Eriksson, Petersson.**

■ **A arbitrat: Serghei Hussainov (Rusia).**

În derby-ul germanic de la München, spectacolul a lipsit cu desăvîrșire, gazdele atacînd mai mult, dar haotic, fără un "cap limpede" la mijlocul terenului, iar oaspeții fiind preocupați, în mod firesc, mai mult de apărare. Nemții ar fi putut regla conturile încă din start, dar șutul lui Witeczek din min. 4 nimerește bara, iar lobul lui Zickler (min. 8) este "ghicit" de dragul nostru Ravelli. Kostadinov cade artistic în careu, cerșind un penalty (min. 11), dar arbitrul Hussainov rămîne insensibil la argumentele panslavismului. Tot bulgarul ratează o mare ocazie în min. 26, reluînd, din cădere, pe lîngă poartă de la 3 m, o centrare a lui Ziege. La poarta cealaltă, anonimul Scheuer a fost pe punctul de a primi un nedorit "mărțișor" (a se citi "autogol) de la coechipierul său, Frey!

Repriza a doua pare mai animată, germanii atacă mai mult, au cîteva ocazii (Kostadinov - min. 49; Helmer - min. 67, reluare de la 2 m peste poartă; Scholl - min. 72), dar cu trecerea timpului, își pierd și bruma de luciditate ce le-a mai rămas, în timp ce suedezii pun stăpînire pe joc, obținînd "egalul" mult visat. Un meci urît, care va fi uitat foarte repede! **(G.I. NICOLAE)**

Hajduk Split - Ajax Amsterdam 0-0

■ **HAJDUK: Gabric - Butorovic, Prazenica, Person, Stimac, Andrijasevic, Vulic (min. 46 Rapajic), Pralija, Seserovic, Asanovic, Morner.**

■ **AJAX: Van der Saar - Reiziger, Blind, Rijkaard, F. de Boer, Seedorf, Finidi, Davids, Kluyvert - Litmanen, Overmars (min. 60 Van Vossen).**

■ **A arbitrat: T. Wojcik (Polonia).**

Dacă ar fi să parafrazăm numele sponsorului echipei croate, cunoscuta firmă VEGETA, partida celor două echipe ar semăna cu o zeamă lungă, fără piper, fără nici un gust. Olandezii, care au avut 60% posesia balonului, nu au închegat nici o acțiune de poartă periculoasă, chiar dacă Van Vossen, intrat în repriza a doua, a încercat să dinamizeze atacul lui Ajax. De partea cealaltă, gazdele încurajate de cei 30.000 de spectatori, au avut în Seserovic un ghimpe în coasta solidei apărări olandeze. Au părut ca niște debutanți vestiții Rijkaard și Litmanen, ultimul jucînd ca mijlocaș, lucru rar pentru el. Pentru meciul retur, dacă Ajax ar juca într-adevăr fotbal, ar putea spera la calificare. **(Mircea UNGUREANU)**

Campionatul liceelor la baschet

Mîine - semifinalele

Datorită reprogramării meciurilor interzonale, ***ultimele dispute din cadrul returului Campionatului liceelor la baschet au fost comprimate în două zile,*** ieri și astăzi. Sîmbătă, de la ora 10,00, în Sala Sporturilor, sînt programate semifinalele competiției, urmînd ca finala să se desfășoare marți de la ora 14,00 în același loc.

Dacă în seria Nord semifinalistele erau cunoscute încă dinaintea ultimelor două meciuri, ele sînt echipele ***Liceului Național și Liceului Informatică,*** în seria Sud lucrurile sînt mai complicate. Echipa Liceului C.F.R. nu a participat la ultimele meciuri, fiind retrasă din competiție de către antrenorul ***Ion Șușnea,*** datorită actelor de indisciplină petrecute în sala de sport după încheierea meciului C.F.R. - Negruzzi. Măsura ni se pare cam aspră, mai ales că sportivii nu aveau nici o vină, cei turbulenți fiind suporterii lor. În lipsa reprezentanților Liceului C.F.R., semifinalele se vor disputa între Liceul Informatică - Liceul Negruzzi și Liceul Energetic - Liceul Național. Cunoscută fiind ardoarea cu care se dispută aceste meciuri, sînt convins că cei care vor fi prezenți mîine în Sala Sporturilor nu vor regreta. **(Victor GRĂDINARIU)**

Divizia micilor ambiții

FORTUS Iași sau mirajul eșaloanelelor superioare

Duminică, 5 martie, iau startul sezonului de primăvară și echipele județene de Divizia C, prin disputarea primei etape a returului. După disputarea turului, pe primul loc se află echipa FORTUS Iași și, din discuțiile purtate cu vicepreședintele și secretarul asociației, am înțeles că nici nu se concepe pierderea acestei poziții pînă la finalul campionatului. Cei doi interlocutori, Mircea Antonaș și Doru Ionescu, foști fotbaliști, m-au anunțat că s-au perfectat formele de transfer ale jucătorilor Pavăl, Ștefancu, Slabu, Luiuz, urmînd să fie rezolvată și problema lui Botezatu, toți aceștia, provenind de la defuncta C.F.R. Iași, fiind în situația de a fi sau a nu fi... fotbalist, în nici un caz "îmi iau geamantanul și plec!"

Faptul că cei de la FORTUS sînt puși pe fapte mari este demonstrat și de încheierea contractului nr. 39/21.02.1995 cu S.C. Trust Construcții S.A., prin care se prevede că echipa va disputa meciurile returului pe stadionul Constructorul. De la Constructorul - teren, de la C.F.R. - jucători, să sperăm că FORTUS nu va avea soarta lor... **(G. ANGHEL)**

Fotbaliști ieșeni în Țara Fiordurilor

Tratativele cu norvegienii au intrat în dificultate

■ ***Adrian Kerezsy și Cătălin Abălașei sînt mult peste nivelul valoric al noilor colegi din Fredriksstad***

Întrucît perioada de probă în care Adrian Kerezsy și Cătălin Abălașei s-au aflat la teste în Norvegia, la Klub Fotball Fredriksstad s-a încheiat, cei doi fotbaliști ieșeni vor reveni în țară. Ei vor fi în Iași în cursul zilei de sîmbătă sau, dacă nu vor găsi bilete la avion, abia marți. În urma discuțiilor purtate cu prof. Mihai Dănilă, cel care ține aproape zilnic legătura cu "vikingii" ieșeni, am aflat că "Adi" și "Aba", cum sînt dezmierdați cei doi de presa din Oslo, au o clasă peste jucătorii echipei ce i-a solicitat și, drept consecință, managerul Valeriu Pavel va încerca să-i recomande unei alte echipe profesioniste din prima ligă norvegiană. Cu privire la transferul celor doi ieșeni la Fredriksstad, se pare că tratativele sînt în impas, gruparea ieșeană, reprezentată de Mihai Dănilă, cerînd pentru dezlegarea fiecărui fotbalist în cauză cîte 30 mii dolari, norvegienii oferind în schimb numai 5 mii de jucător. Oricum, din cele spuse de Mihai Dănilă am tras concluzia că norvegienii mai ridică prețul, urmînd ca negocierile să continue. În schimb, întrucît clubul norvegian nu este profesionist, nu se pot încheia contracte cu jucătorii ieșeni, aceștia urmînd să primească un salariu de 800-900 dolari pe lună, plus primele de joc. "Pentru serviciile aduse fotbalului ieșean, Adrian Kerezsy merită să primească dezlegarea în condiții nu tocmai avantajoase pentru club, dacă acesta va dori să meargă cu orice preț în Norvegia. Personal, nu mă voi opune", ne-a spus dl. Dan Cârlan, adăugînd că situația lui Abălașei este puțin diferită, vîrsta acestuia fiind de numai 21 de ani. **(Leonard CĂNĂNĂU)**

Onsdag 15. februar 1995

SPOR

Klemetsen-kampen godkjent

Tirsdag gikk alle formaliteter i orden for Ole Klemetsen (bildet). Det britiske profesjonelle bokseforbundet (BBBC) godkjente motstanderen Jeff Williams, og dermed ligger det an til at «Lukkøye» kommer til å få en enkel kamp i Bristol lørdag. Begge bokserne må gjennom obligatoriske legeundersøkelser, men i «stall-Klemetsen» regner med det som en ren formalitet både for Ole og amerikaneren.

TV1000 sender stevnet, hvor Frank Bruno bokser hovedkampen, direkte med Steffen Tangstad og Ingemar «Ingo» Johansson som kommentatorer.

Cei doi ieșeni, împreună cu Valeriu Pavel, impresarul lor în Norvegia

PANORAMIC

Sorții fac ravagii în Cupa României

Dinamo - Universitatea Craiova și Rapid - Steaua, în optimi

Aseară, la sediul Federației Române de Fotbal s-a efectuat tragerea la sorți meciurilor din optimile de finală ale Cupei României. Partidele se vor disputa pe teren neutru, la data de 15 martie, de la ora 14,30, după următorul program: FC Maramureș Baia Mare - Rocar București; FC Național - Oțelul Galați; Electroputere Craiova - Unirea Dej; Dinamo București - Universitatea Craiova; Petrolul Ploiești - Oțelul Universitatea Tîrgoviște; Rapid București - Steaua București; UTA - Metalurgistul Cugir; Farul Constanța - Universitatea Cluj.

Corespondență de la București

Conferință de presă la Steaua

În cadrul unei conferințe de presă ce a avut loc ieri la Cercul Militar din Capitală, antrenorul echipei campioane Steaua, Dumitru Dumitriu, a afirmat în mod categoric că pînă în vară, portarul Gherasim nu este transferabil. Aceasta deoarece noul legitimat la gruparea din Ghencea, David (fost la Electroputere) a pierdut pentru moment concurența cu ceilalți doi colegi de post. După cum se știe, prin venirea lui David la Steaua, conducerea Ceahlăului spera într-un transfer al lui Gherasim, dat ca sigur acum cîteva săptămîni.

S-a încheiat contractul de sponsorizare între B.R.C.E. și clubul Steaua. Vor fi sponsorizate cele 22 de secții ale clubului, plus fotbalul care va beneficia de un regim special. Contractul a fost încheiat în principiu pe o durată de trei ani, cu posibilitate de reînnoire sau reziliere anuală. Sponsorizarea se va desfășura sub două forme: contractul de sponsorizare propriu-zis (supus Legii sponsorizării) și contractul de publicitate a cărui sumă este variabilă în funcție de participarea și performanțele la nivel extern ale echipelor clubului Steaua. **(Lucian GHEORGHIU)**

În așteptarea sezonului în aer liber

Atletul Colin Jackson are planuri mari

Atletul britanic ***Colin Jackson (foto)***, deținătorul recordului mondial la 110 m garduri - 12,91 secunde - i-a declarat unui ziar din Sydney că în anul acesta se simte în stare să alerge sub acest timp. Campionul mondial de acum doi ani de la Sttutgart a arătat că, după o perioadă de accidentare, "este în cea mai bună formă". În vîrstă de 28 de ani, Jackson este convins că va putea realiza chiar 12,75 secunde. "Dacă am să fiu permanent în forma de astăzi, cred că 1995 va fi un an deosebit pentru mine". Născut la Cardiff, britanicul este unul dintre cei trei atleți care au alergat această probă sub 13 secunde. De la Jocurile Olimpice de vară de la Barcelona, din 1992, cînd a fost învins de Mark McCoy, el a cîștigat toate cele 23 de concursuri la care a luat parte.

Huliganii au de lucru

Meciul Irlanda - Anglia se va rejuca

Federația Engleză de Fotbal (F.A.) a anunțat astăzi că partida amicală dintre reprezentativele Irlandei și Angliei se va rejuca la o dată care va fi stabilită ulterior. "Singura problemă care mai trebuie pusă la punct este data la care va fi programat jocul", a declarat directorul executiv al F.A., Graham Kelly. Deocamdată s-a propus data de 22 mai. "De la incidentele petrecute luna trecută, am susținut mereu că partida trebuie să fie rejucată". Același lucru l-au afirmat și cei doi selecționeri - Jackie Charlton și Terry Venables. Programat luna trecută la Dublin, meciul a fost întrerupt în minutul 27, la scorul de 1-0 pentru Irlanda, datorită agitației produse de fanii englezi. "Nu trebuie să-i lăsăm pe huligani să cîștige. Pentru mine ei nu reprezintă decît o adunătură de nebuni", a spus Charlton.

Omul care intră în zid

Nigel Mansell și-a distrus mașina

Pilotul britanic Nigel Mansell (McLaren Mercedes) a intrat cu bolidul său în zidul de protecție, în timpul unor antrenamente pe circuitul de la Estoril. Driverul lui McLaren nu a fost rănit, dar partea din față a mașinii a fost complet distrusă.

Exemplul contagios al Doinei Melinte

Celebrul Lasse Viren candidează pentru Parlament

Multiplul campion olimpic, finlandezul Lasse Viren, 45 de ani, și-a reluat antrenamentele în vederea participării la campionatele mondiale de maraton de la Gøteborg, a anunțat ziarul "Iltalehti". La jocurile Olimpice din 1972 și 1976, Viren a cîștigat medaliile de aur în probele de 5 000 și 10 000 m. El dorea să alerge și în maratonul de la Osaka, dar acesta a fost anulat din cauza cutremurului de la Kobe. Viren, care candidează pentru un post în Parlament la alegerile generale din această lună, intenționează să participe și la maratonul de la Paris din aprilie.

COMPANIA DE TURISM
NET
Week-end-uri studențești la
LACUL ROȘU 10-12.03
RARĂU 17-19.03
Odihnă și tratament în toate stațiunile din țară
Excursii TURCIA - 4.03, 14.03
POLONIA - 3.03 - 55.000 lei
EGIPT - Cairo, Croazieră pe Nil și Egicro, CIPRU - Protaros, THAILANDA - Bangkok, CHINA - Beijing, FRANȚA - Paris, ANGLIA - Londra, ISRAEL, SUA, SPANIA
- transport cu avionul
Ofertă specială
"PRIMĂVARĂ GRECEASCĂ" - 105$ plus 178.000 lei
"PRIMĂVARĂ LA ATHENA" - 119$ plus 157.000 lei
net
Informații și înscrieri:
IAȘI - Casa Modei - mezanin.
Telefon 032-117596.
PIATRA NEAMȚ - Tel. 033-631536.
TÎRGU FRUMOS - Tel. 032-712408.
KLM
AGENT

PE TERENURILE DE TENIS

Wayne Ferreira pleacă acasă

Turneul masculin de la Rotterdam (600.000 dolari premii) a continuat cu partidele din tururile 1 și 2. Iată rezultatele înregistrate:

Turul 1

Sjeng Schalken (Olanda) - Karol Kucera (Slovacia) 6-4, 6-7, 6-3;

Andrei Medvedev (Ucraina nr.4) - Tomas Carbonell (Spania) 6-4, 6-4;

Kenneth Carlsen (Danemarca) - Jacco Eltingh (Olanda nr. 6) 7-6, 7-6;

Richard Krajicek (Olanda nr. 5) - Ronald Agenor (Haiti) 6-1, 6-4;

Paul Haarhuis (Olanda) - Cristiano Caratti (Italia) 3-6, 6-4, 6-1.

Turul 2

Martin Damm (Cehia) - Slava Dosedel (Cehia nr. 7) 3-6, 7-5, 7-5;

Jeff Tarango (SUA) - Wayne Ferreira (Africa de Sud nr. 3) 6-3, 6-2.

După cum se vede, nu mai puțin de trei capi de serie (Wayne Ferreira, Jacco Elthing, Slava Dosedel) au părăsit competiția și vor beneficia de o perioadă mai lungă de "odihnă" înaintea viitoarelor turnee. Cea mai ușoară misiune a avut-o Richard Krajicek, care l-a eliminat pe haitianul Agenor în doar 51 de minute.

La Scottsdale, fără surprize

În plină desfășurare se află și turneul masculin "Mass Mutual" (328.000 dolari premii) de la Scottsdale (Arizona). Meciurile cele mai interesante de ieri, în **turul 2**, au fost:

Todd Martin (SUA nr. 1) - Byron Black (Zimbabwe) 7-6, 6-1;

Jonas Bjorkman (Suedia) - Patrick Rafter (Australia) 6-2, 6-3;

Carsten Arriens (Germania) - Michael Tebbutt (Australia) 2-6, 6-3, 6-3;

Mark Phillippousis (Australia) - Andrei Cesnokov (Rusia) 6-4, 6-3;

După numai 77 de minute, favoritul numărul unu al turneului, americanul Todd Martin l-a eliminat pe Byron Black (Zimbabwe). După victorie, el a declarat: ***"Nu sînt niciodată mulțumit, dar victoria îmi face plăcere. La tie-break a fost momentul în care balanța s-a înclinat în favoarea mea".***

Suedezul Bjorkman a fost fericit de victoria realizată în fața australianului Rafter: ***"Astăzi am avut încredere în mine, în special la loviturile pe rever; nu mi-a fost frică în nici un moment că am să pierd meciul".*** De partea sa, învinsul a declarat: ***"Nu am jucat la fel de bine pe cît mi-am dorit. Dar și adversarul a jucat bine și a meritat să cîștige".***

Martinez se descurcă și pe ciment

Rezultate înregistrate în **turul** 2 al turneului feminin "Evert Cup" (430. 000 dolari premii) de la Indian Wells:

Arantxa Sanchez Vicario (Spania nr. 1) - Yayuk Basuki (Indonezia) 6-3,6-1;

Conchita Martinez (Spania nr.2)) - Katerina Maleeva (Bulgaria) 6-2,6-2;

Natașa Zvereva (Belarus nr.4) Lisa Raymond (SUA) 7-5, 7-6;

Chanda Rubin (SUA) - Amanda Coetzer (Africa de Sud) 6-4, 6-4.

"Nici nu mă gîndesc să nu mai fiu «number one». Iar în acest turneu, oricît de greu ar fi el, sînt hotărîtă să termin învingătoare", a declarat Sanchez Vicario, încurajată de victoria ei în meciul cu indonezianca Yayuk Basuki.

"Pentru mine terenul de ciment nu a fost întotdeauna favorabil. Acum însă, acesta, la Indian Wells, s-a dovedit a fi foarte bun, ajutîndu-mă să lovesc mingea cu putere, imprimîndu-i o traiectorie precisă", a spus Conchita Martinez după victoria obținută asupra Katerinei Maleeva.

Mîine și duminică au loc

Campionatele Mondiale de patinaj viteză

În zilele de 4 și 5 martie, în localitatea norvegiană Savalen, vor avea loc Campionatele Mondiale de patinaj viteză pentru femei (pistă normală). Se dispută patru probe distincte: 500 m, 1500 m, 3000 m și 5000 m. Anul trecut, cînd întrecerile au avut loc în orașul american Butte, austriaca Emesse Hunyady a cîștigat trei probe (1500, 3000 și 5000 m), la 500 m impunîndu-se Ulrike Adlberg (Germania). Cele două patinatoare se numără și anul acesta printre favorite, alături de Ye Qiaobo (China), Gunda Nieman (Germania) și Svetlana Basanova (Rusia). Specialiștii apreciază că și patinatoarele românce prezente în concurs, Mihaela Dascălu (vicecampioană europeană pe 500 m în 1994) și Cerasela Hordobețiu, au șanse de a se clasa pe locuri fruntașe.

Canalul "Eurosport" va transmite îrr direct aspecte de la aceste întreceri mîine și duminică, între orele 14,00-18,00. **(Ion C.)**

Tottenham - patru goluri în prelungiri !

Într-un meci contînd pentru turul 5 al Cupei Angliei, Crystal Palace a învins pe Watford cu 1-0 (0-0), după prelungiri, prin golul lui Ndah din minutul118. Crystal Palace va întîlni, în sferturile de finală, pe teren propriu echipa Wolverhampton. Într-o altă partidă a aceleiași competiții, Tottenham a învins în deplasare, tot după prelungiri, pe Southampton cu 6-2. La sfîrșitul celor 90 de minute regulamentare scorul era 2-2. Au înscris Shipperley '6, Le Tissier '39 penalty, respectiv, Rosenthal '56, '58, '101, Sheringham '112, Barmby '114, Anderton '119. Tottenham Hotspur va juca, în sferturile de finală, cu FC Liverpool, pe terenul acesteia.

Astăzi, cu meciul Universitatea Craiova - F.C. Național

Se reia Divizia Națională

■ *partida de la Craiova va fi transmisă pe programul I al TVR, cu începere de la ora 15,00*

La sfîrșitul acestei săptămîni, echipele din primul eșalon fotbalistic al țării dispută prima etapă a returului. Primul meci se va disputa chiar astăzi, în Bănie, unde se vor întîlin ocupantele locurilor III și II respectiv, Universitatea Craiova și F.C. Național. Celelalte meciuri se vor disputa mîine, de la ora 15,30, după următorul program: Universitatea Cluj - Gloria Bistrița; Steaua - FC Argeș; Sportul Studențesc - FC Maramureș; FC Farul - Rapid; Petrolul - UTA ; Oțelul Galați - FC Inter Sibiu; Dinamo - Electroputere; FC Brașov - Ceahlăul Piatra Neamț

În cele ce urmează, vă prezentăm, succint cele 18 echipe, în ordinea din clasament:

1. STEAUA BUCUREȘTI: 35 puncte (adevăr +8); golaveraj: 35-11 ■ manager: Ion Alexandrescu; antrenori: Dumitru Dumitriu - Mihai Stoichiță ■ noutăți în lot: David (portar - Electroputere).

2. F.C. NAȚIONAL BUCUREȘTI: 35 p (+11); 39-22 ■ Liviu Gălan; Ion Dumitru - Dumitru Bolborea ■ Ceaușilă, Visalom (Dinamo).

3. UNIVERSITATEA CRAIOVA: 33 p (+6); 40-19 ■ Rodion Cămătaru; Victor Pițurcă - Mircea Irimescu, Gabriel Boldici ■ R. Niculescu (F.C. Inter), G. Popescu (Electroputere).

4. F.C. ARGEȘ: 29 p (+2); 23-26 ■ Mihai Georgescu; Marian Bondrea - Constantin Stancu, Vasile Stan ■ Priseceanu (Sp. Studențesc), M. Pană (Dinamo), Mocanu, Mihai (Dacia Pitești).

5. PETROLUL PLOIEȘTI: 28p (+1); 25-18 ■ Ion Radu; Ion Marin - Eduard Juhasz ■ Lică (Dinamo).

6. CEAHLĂUL PIATRA NEAMȚ: 28 p (+4); 28-25 ■ Gheorghe Chivorchian; Mircea Nedelcu - Mihai Radu, Toader Șteț ■ Grigoraș (Rocar).

7. RAPID BUCUREȘTI: 27 p (+3); 23-21 ■ Grigore Sichitiu; Viorel Hizo - Ilie Rontea, Laurian Rada ■ Bratu (F.C. Selena), Frunză (F.C. Maramureș), Mutică (Rapid), Cojocaru (Cetatea Tg. Neamț), Burchel (Elveția).

8. GLORIA BISTRIȚA: 26 p (-1); 34-30 ■ Jean Pădureanu; Constantin Cîrstea - Ion Balaur ■ Iftodi (Steaua),Safta (Mizil).

9. UNIVESITATEA CLUJ: 25 p (-2); 20-19 ■ Sorin Bagiu; Ioan Andone - Tiberiu Poraczky, Iosif Cavai ■ fără noutăți importante.

Marin Dună (FC Național) - liderul clasamentului golgeterilor în Divizia Națională

10. F.C. INTER SIBIU: 25p (+1); 28-30 ■ Mircea Dancu; Florin Halagian - Spiridon Niculescu, Petru Purima ■ Stănescu (Farul).

11. DINAMO BUCUREȘTI: 24 p (-3); 27-23 ■ Cornel Dinu; Remus Vlad - Florin Cheran, Ionel Augustin, Dumitru Moraru ■ Varga (Poli Timișoara), Sburlea (Univ. Craiova), Cheregi (Samsunspor), Fulga (Rocar), Savu (F.C. Brașov), Dinu (Gloria Bistrița).

12. FARUL CONSTANȚA: 22 p (-2); 21-29 ■ Hacic Garabet; Florin Marin - Constantin Gache ■ Nanu (Electroputere), Axinciuc, Zadea (Portul).

13. OȚELUL GALAȚI: 20 p (-4); 25-27 ■ Marius Stan; Vasile Simionaș -Constantin Ploieșteanu, Tudorel Călugăru ■ Budacă (Rapid), Arhire (Constant C.F.), Spirea (F.C. Lynx).

14. F.C. BRAȘOV: 17 p (-10); 15-26 ■ Romeo Pașcu; Gabriel Stan - Csaba Gyorffy ■ Bordeianu (Dinamo), Cazangiu, Beraru (Metrom), Vasc (Univ. Craiova).

15. ELECTROPUTERE CRAIOVA: 15 p (-9); 14-25 ■ Ion Velea; Dumitru Marcu - Marian Bîcu, Florin Dumitru ■ Cojocaru, Suciu (Univ. Craiova), Miyamoto (Japonia).

16. F.C. MARAMUREȘ BAIA MARE: 13 p (-14); 17-31 ■ Alexandru Koller; Ioan Sdrobiș - Adalbert Rozsnyai ■ Iasko ("U" Cluj), Arteni (F.C. Selena), Henzel (Dacia Brăila).

17. U.T. ARAD: 13p (-11); 12-33 ■ Ladislau Kőrössy; Gheorghe Borugă ■ Brîndescu (Poli Timișoara), Negrău (C.A.O.), Lucaci ("U" Cluj).

18. SPORTUL STUDENȚESC BUCUREȘTI: 12 p (-12); 11-23 ■ Emil Barbu Popescu; Romulus Chihaia - Cornel Jurcă, Emilian Șerbănică ■ Mirea (Dinamo), Ene (F.C. Național), Benson (Ghana).

■ **Clasamentul golgeterilor:** Marin Dună (F.C. Național) - 14 goluri; Ioan Vlădoiu (Rapid) - 12 goluri; Ovidiu Marc și Gh. Axinia (ambii, Ceahlăul) - 10 goluri. **(documentar realizat de G.I. NICOLAE).**

Culmea culmilor

Arantxa Sanchez se crede frumoasă!

În vara lui 1989, Arantxa Sanchez-Vicario devenea cea mai tînără cîștigătoare a turneului de la Roland Garros. Avea atunci 18 ani și lăsase să se întrevadă că ar putea să joace un rol important în tenisul mondial. A trebuit însă să aștepte pînă în 1994 pentru a ajunge pe creasta valului, repetînd victoria la Roland Garros, cîștigînd apoi și Open-ul Statelor Unite și ajungînd pînă în finala Open-ului australian. Numărul 2 mondial a acordat un interviu revistei "L'Equipe Magazine", din care spicuim cele mai interesante răspunsuri.

- Cînd ajungi în fruntea ierarhiei și ai mulți bani, ce te determină să continui să lupți fără menajamente?

- Atunci cînd joc nu mă gîndesc la bani sau la celebritate; îmi doresc doar să evoluez cît mai bine. Întotdeauna intru pe teren cu același entuziasm ca și în anii de început.

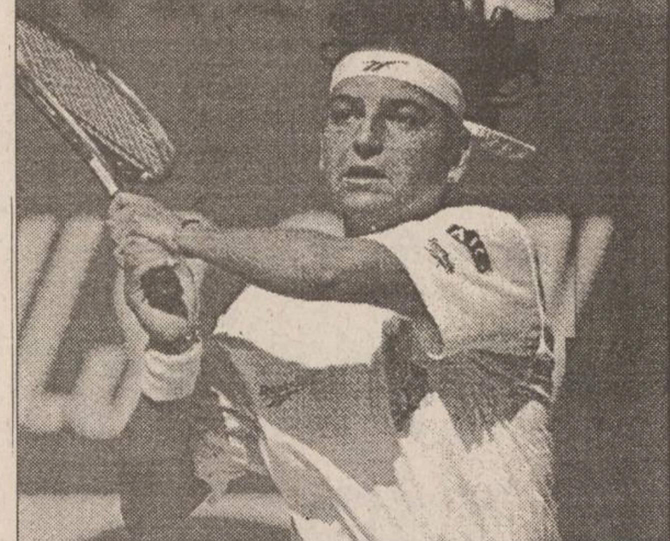

Arantxa consideră că a devenit mai atrăgătoare. Oare?

- Celebritatea nu ți-a adus un dram de înfumurare?

- Cred că ceea ce mă caracterizează în primul rînd este faptul că am rămas aceeași fată care eram înainte de a ajunge celebră. Simt că mi-am păstrat aceeași personalitate și știu să fiu întotdeauna la locul meu. Am văzut că altele nu pot rezista tentației de a-și da importanță, însă eu pot să mă controlez din acest punct de vedere.

- Cum te-ai caracteriza?

- Îmi este cam greu s-o fac. Pe scurt, cred că sînt o fire deschisă, generoasă și modestă.

- Se spune că ai devenit mult mai drăguță...

- Caut și eu să fiu cît mai îngrijită; nu mă mai îmbrac numai în ținută sportivă. Mă preocupă o îmbrăcăminte modernă, care să-mi vină bine. Mi-am schimbat puțin și înfățișarea. Mi-am lăsat părul mai lung, îmi supraveghez silueta și fac exerciții pentru modelarea picioarelor. Adevărul este că îmi place să fiu mai cochetă, mai feminină, ca orice fată. Da, cred că acum sînt destul de drăguță și atrăgătoare...

- Ce planuri de viitor ai?

- Pe plan sportiv îmi doresc să mă mențin cît mai mult la un nivel înalt și să cîștig cît mai multe turnee. Mai tîrziu îmi voi întemeia și o familie. O familie numeroasă. Sper să fiu o mamă pricepută și să-mi ajut copiii să se realizeze în viață.

- Ce prețuiești mai mult la un om?

- Să iubească adevărul. Îi detest pe cei cu două fețe, pe cei care una spun și alta fac.

- Care sînt idolii tăi?

- În tenis, Chris Evert, iar în rest îi admir foarte mult pe Carl Lewis, Nelson Mandela și Regele Juan Carlos al Spaniei.

- Cînd se va căsători Arantxa Sanchez?

- Cînd voi găsi pe cineva care să mă iubească pentru sufletul meu bun și nu pentru banii mei mulți.

Pentru că așa vrea soția-principesă

Ikpeba face tușa la Monaco

■ *el a fost nevoit să refuze oferta clubului italian Reggiana*

Nu mai puțin de 17 din cei 22 de jucători care au alcătuit lotul Nigeriei la C.M. din SUA joacă în momentul de față la diferite echipe europene. Unii dintre ei, precum Finidi George (Ajax Amsterdam), Okocha (Eintracht Frankfurt), Amokachi (F.C. Bruges) ori Amunike (Sporting Lisabona) sînt componenți de bază ai echipelor la care evoluează. O situație mai aparte însă are tînărul atacant Viktor Ikpeba **(foto)**. S-a născut la Benin, în iunie 1973 și a venit încă de la 17 ani în Belgia, la clubul F.C. Liege, specializat în recrutarea tinerelor talente din Africa și consacrarea lor pe scena fotbalului european.

Ikpeba a debutat în prima divizie belgiană în toamna anului 1992 și în acel sezon s-a impus ca un mijlocaș ofensiv deosebit de eficient, înscriind 17 goluri în 30 de partide. În sezonul 1993-1994 a fost transferat la A.S. Monaco, unde n-a mai marcat în 32 de partide decît șase goluri. Tocmai de aceea, fostul antrenor Arsene Wenger s-a arătat dispus să-l cedeze oricărei echipe interesate. Se și găsise un club italian dispus să-l achiziționeze, Reggiana, unde joacă și Oliseh, provenit tot din pepiniera celor de la F.C. Liege.

Transferul nu s-a realizat dintr-un motiv cel puțin bizar. Soția lui Ikpeba este fiica unui șef de trib și ca atare are rang de principesă. Potrivit normelor tradiționale nigeriene, Nosa (acesta e numele soției-principesă) nu are voie să locuiască decît într-un oraș care este sau a fost reședință regală ori princiară. Ea va rămîne așadar la Monte Carlo, care este reședința Principatului Monaco, iar Ikpeba, avînd contract pînă în 1996, va trebui să se mulțumească cu postura de eternă rezervă a formației monegasce. **(I.C.T.)**

Sport can-can

■ *Agassi și puterea exemplului*

Tenismanul Andre Agassi a fost întrebat de ziariști dacă nu îi e frică de un eșec al relației sale cu Brooke Shields, așa cum s-a întîmplat între John McEnroe și actrița Tatum O'Neal. Răspunsul lui Andre a fost prompt: "McEnroe m-a avertizat să nu iau în serios nici o actriță, pentru că sînt nerușinate. Dar eu cred că oamenii sînt diferiți și cazul nostru e unul special. Brooke este una dintre cele mai bune și frumoase femei și eu o iubesc la nebunie!"

■ *Fiți cuminți înainte de concursuri!*

În unul din ultimele sale numere, revista americană de atletism ***"Runner's World"*** face o anchetă pe tema: "Este bine ca sportivi să aibă experiențe erotice înainte de competiții?" Iată ce spune celebrul Marty Liquori, fostul mare rival al lui Jim Ryun: "Sexul te face fericit. Dar oamenii fericiți nu aleargă prea repede...". Omul vorbește din propria experiență.

■ *Șeicul a pierdut milionul*

La Johannesburg s-a desfășurat o competiție de cricket dotată cu "Cupa Mandela". Cu acest prilej un șeic bogat din Arabia Saudită a făcut un pariu de un milion dolari. El a mers pe mîna jucătorilor din Africa de Sud în meciul acestora cu reprezentativa statului Sri Lanka. Opțiunea șeicului părea justificată, pentru că în trei partide anterioare, disputate între cele două echipe, sud-africanii cîștigaseră de fiecare dată. A patra oară au învins însă cei din Sri Lanka și șeicul a rămas fără milion!

■ *Shaq-Diesel*

De curînd a apărut primul disc cu muzică rap - "Shaq-Diesel" - al celebrului baschetbalist american Shaquille O'Neal. Cum acesta s-a bucurat de un succes uriaș, pivotul echipei Orlando Magic intenționează să scoată și un C.D., intitulat "Shaq-Fu: Da Return". De pe acest C.D., single-ul "Biological didn't brother" se anunță ca un viitor mare hit al primăverii.

timpul înseamnă bani

M.V.D.
FIRMĂ SPECIALIZATĂ ÎN CONSULTING
asigură:
■ constituirea S.C. cu capital românesc și mixt (S.R.L. S.N.C. S.A.) în regim de urgență; înregistrare la Administrația Financiară cod fiscal; obținerea avizului de funcționare de la Primăria Iași;
■ constituire (înregistrare) filiale;
■ acte adiționale mențiuni (lărgirea obiectului de activitate asocieri retrageri cesiuni majorări capital puncte de lucru radieri dizolvări societăți).

Hotel Unirea
camera 107.
Telefon 032/21.22.99
orele 10.00-20.00

SPECIALIȘTI ÎN CALCULATOARE, ATENȚIE !!!

COMPUTER GAMING WORLD
1993 BYTE AWARD OF DISTINCTION
PC MAGAZINE
Pick Your Perfect PC
winner
PERSONAL COMPUTER
L'ORDINATEUR INDIVIDUEL
Windows SOURCES
Best Windows Notebooks
CHIP
1993 ANNUAL WINDOWS 100 W MAGAZINE WIN AWARD
CADENCE EDITORS' CHOICE AWARD 1993
COMPUTER SHOPPER
TOP 10
WEEKLABS PRODUCTS
CODIES
EDITORS' CHOICE
CBG &H BEST BUY
PC Computing MVP FINALIST

vă puteți cumpăra, vă puteți abona la reviste de specialitate la sediul ziarului Monitorul (Smîrdan 5) sau sediul Monitorul de la parterul magazinului Materna.

RYOBI rotopercutor

✔ caracteristici: MOD. ED 20 VRK
✔ putere: 500 W
✔ diametru în beton: max. 20 mm (13-16)
✔ rotații/minut: 0-950
✔ lovituri/minut: 0-4000

ALFA CIVIC
Tel/Fax: (40)-32-13.76.13
unelte ■ scule ■ dispozitive ■ accesorii ■ aparate electrice ■ instalații ■ adezivi ■ coloranți ■ abrazivi

MOLDOMOBILA
Str. Bucium nr. 34

angajează prin concurs
2 ELECTRICIENI
2 SUDORI (electric și autogen)
1 LĂCĂTUȘ MECANIC
(specialist în hidraulică)
Condiții: Absolvenți de școală profesională plus Liceul industrial, vechime minimă 10 ani în specialitate, categoria de încadrare minimum 4, vîrsta maximă 45 ani, domiciliul stabil în mun. Iași. Cererile se vor depune la registratura societății pînă pe data de 10.03.1995. Concursul va avea loc pe data de **17.03.1995**, ora 9,00.
Relații la biroul S.P.I., tel. **134620/ 121.**

BOSCH
SCULE UNELTE DISPOZITIVE ACCESORII
PROFESIONALE
☎.FAX 032-137613

PRONOSPORT - concursul din 5 martie

1. Brescia - Milan 2

Milanezii se prezintă la acest joc după o epuizantă dispută cu Benfica în Liga Campionilor, dar asta nu-i va împiedica pe elevii lui Capello să se impună acolo unde au făcut-o și Cagliari și Bari.

Absenți: Bonometti (suspendat) - Costacurta (accidentat).
În tur: 0-1 (a înscris: Simone).

Brescia (acasă):	*11*	*2*	*4*	*5*	*9-13*	*10*
Milan (deplasare):	*10*	*2*	*4*	*4*	*10-14*	*10*

2. Cagliari - Bari 1, X, 2

Se întîlnesc echipele-revelație ale ultimelor luni, cele care au făcut "prăpăd" printre echipele mari, cît și printre cele mici. Priviți cu atenție linia "externă" a lui Bari înainte de a vă decide!

Absenți: Firicano (s) - Ricci (a), Manighetti (a).
În tur: 0-0.

Cagliari (a):	*10*	*7*	*3*	*0*	*15-3*	*24*
Bari (d):	*11*	*5*	*1*	*5*	*10-15*	*16*

3. Foggia - Cremonese 1

E greu de crezut că gazdele, care vin cu avantajul psihologic dat de victoria din tur și cu dorința de a ieși definitiv din zona fierbinte, vor avea probleme cu o echipă cu (totuși) prea puține personalități.

Absenți: Capellini (a) - Giandebiaggi (s).
În tur: 3-1 (Biagioni, Kolivanov, Sciacca/Pirri).

Foggia (a):	*11*	*5*	*5*	*3*	*13-10*	*18*
Cremonese (d):	*11*	*1*	*1*	*9*	*6-19*	*4*

4. Inter - Juventus X, 2

Tradiția spune că "bianconeri" au cîștigat o singură dată la Inter, în ultimii 10 ani (în 1992), în rest, victoriile gazdelor alternînd cu meciurile egale. Dacă în tur a fost 0-0, fiți siguri că duminică torinezii nu vor accepta să cedeze toate punctele puse în joc. Au și ei orgoliul lor...

Absenți: Orlandini (s), Fontolan (a), Sosa (a) - A. Orlando (a), Conte (a).
În tur: 0-0.

Inter (a):	*10*	*5*	*1*	*4*	*11-10*	*16*
Juventus (d):	*11*	*7*	*1*	*3*	*19-15*	*22*

Duelul etapei: Gianluca Vialli (Juventus) - stînga, contra Gianluca Pagliuca (Inter) - dreapta

5. Lazio - Fiorentina X

După o ascensiune foarte frumoasă spre vîrful clasamentului, Fiorentina a avut o perioadă mai puțin fastă, ea aflîndu-se în situația de a putea pierde trenul Cupelor Europene. Rămîne de văzut cine va avea cîștig de cauză în duelul "goleadorilor": Boksic sau Batistuta?

Absenți: Favalli (a), Chamot (s) - M. Santos (s), Robbiati (a).
În tur: 1-1 (Bergodi/Batistuta).

Lazio (a):	*10*	*6*	*1*	*3*	*31-14*	*19*
Fiorentina (d):	*10*	*2*	*3*	*5*	*14-17*	*9*

6. Padova - Napoli X

Gazetarii italieni susțin că Padova este o echipă formată dintr-un jucător (croatul Vlaovic) și zece chibiți. Parcă le-am dat ceva dreptate cînd ne amintim de americanul Lalas...

Absenți: Tentoni (a) - Pari (a).
În tur: 3-3 (Longhi, Maniero 2/Rincon 2, Agostini).

Padova (a):	*11*	*6*	*1*	*4*	*16-16*	*19*
Napoli (d):	*11*	*2*	*5*	*4*	*11-17*	*11*

7. Reggiana - Genoa 1, 2

Pentru ambele echipe nu există decît o singură variantă dacă vor să-și mai salveze pielea: calea ofensivei totale. Doar golurile pot aduce victoria cea dătătoare de speranțe în lupta pentru evitarea retrogradării. Va fi, cu siguranță, o luptă cu garda jos!

Absenți: Gregucci (s), Futre (a) - Marcolin (a).
În tur: 1-3 (Futre/Skuhravy 2, Onorati).

Reggiana (a):	*10*	*3*	*3*	*4*	*9-10*	*12*
Genoa (d):	*11*	*1*	*2*	*8*	*8-20*	*5*

8. Sampdoria - Roma 1, X

Sampdoria nu obișnuiește să piardă două meciuri consecutive pe teren propriu, cu atît mai mult cu cît duminică va avea în față pe una dintre principalele contracandidate la un loc în Cupa UEFA.

Absenți: Ferri (a) - Fonseca (s).
În tur: 0-1 (Balbo).

Sampdoria (a):	*11*	*6*	*4*	*1*	*24-9*	*22*
Roma (d):	*10*	*4*	*2*	*4*	*11-9*	*14*

9. Torino - Parma X

Oaspeții au jucat joi în sferturile Cupei UEFA și oboseala își va pune amprenta asupra jocului lor. Scala va trebui să fie mulțumit și cu un rezultat de egalitate, dacă-l vor obține. Cu Angloma și Silenzi nu e de glumit!

Absenți: Pelé (s), Sogliano (a) - Brolin (a).
În tur: 0-2 (Zola, Branca).

Torino (a):	*11*	*7*	*3*	*1*	*16-6*	*24*
Parma (d):	*10*	*2*	*6*	*2*	*12-12*	*12*

10. F. Andria - Vicenza (B) 1

Andria - locul 10, 32 p; Vicenza - locul 7, 34 p. Diferența între cele două combatante e mică, astfel încît o victorie previzibilă a gazdelor ar determina rocada lor în clasament.

Absenți: Carillo (a) - Sartor (s).
În tur: 0-2.

F. Andria (a):	*11*	*5*	*5*	*1*	*16-8*	*20*
Vicenza (d):	*12*	*2*	*7*	*3*	*7-10*	*13*

11. Lucchese - Pescara (B) 1, X

Lucchese - locul 11, 29 p; Pescara - locul 14, 27 p. După ce în sezonul trecut Lucchese a cîștigat ambele întîlniri, în turul actualei ediții, Pescara s-a impus clar pe teren propriu. A venit din nou rîndul celor de la Lucchese?

Absenți: Brunetti (a), Vignini (s) - Spagnulo (a).
În tur: 1-3.

Lucchese (a):	*11*	*5*	*6*	*0*	*21-9*	*21*
Pescara (d):	*11*	*0*	*3*	*8*	*9-26*	*3*

12. Salernitana - Cesena (B) X

Salernitana - locul 6, 34 p; Cesena - locul 5, 34 p. Salernitana pierde multe puncte în jocurile cu primele clasate, așa cum s-a întîmplat cu Piacenza, Udinese și Atalanta și cum probabil se va întîmpla și cu bătăioasa Cesena.

Absenți: Facci (a) - Aloisi (s), Romano (s).
În tur: 0-3.

Salernitana (a):	*12*	*5*	*4*	*3*	*17-8*	*19*
Cesena (d):	*11*	*0*	*8*	*3*	*5-9*	*8*

13. Verona - Cosenza (B) 1

Verona - locul 8, 33 p; Cosenza - locul 17, 23 p. Verona n-a mai cîștigat din 1990 în fața trupei calabreze, așa că ar cam fi timpul s-o facă, dacă vrea să mai aibă șanse la promovare.

Absenți: Lunini (s) - Palmieri (s), Napolitano (a).
În tur: 1-1.

Verona (a):	*11*	*5*	*6*	*0*	*19-10*	*21*
Cosenza (d):	*11*	*3*	*4*	*4*	*12-15*	*13*

■ *Clasamentul golgeterilor*

Batistuta (Fiorentina) - 18; Balbo (Roma) - 14; Tovalieri (Bari), Signori (Lazio) - 13; Vialli (Juventus) - 11; Zola (Parma) - 10.

■ *Cei mai buni pe posturi*

Conform notelor acordate de cotidianul "Gazzetta dello Sport" cei mai buni jucători pe posturi din campionatul italian sînt:

Portari: Fiori (Cagliari), Turci (Cremonese), Ballota (Brescia)

Fundași dreapta: Bergomi (Inter), Dall'Igna (Cremonese), Negro (Lazio)

Fundași stînga: Pusceddu (Cagliari), Favalli (Lazio), Caricola (Genoa)

Stoperi: Di Matteo (Lazio), Franceschetti (Padova), Galante (Genoa)

Mijlocași centrali: Bergodi (Lazio), Canavaro (Napoli), Napoli (Cagliari)

Libero: Cravero (Lazio), Firicano (Cagliari), Cuicchi (Padova)

Mijlocași dreapta: Bisoli (Cagliari), P. Bresciani (Foggia), Rizzitelli (Torino)

Mijlocași stînga: Fuser (Lazio), Beretta (Cagliari), Zoratto (Padova)

Vîrfuri: Casiraghi (Lazio), Vlaovic (Padova), Valdes (Cagliari)

Coordonatori: Longhi (Padova), Winter (Lazio), Pelé (Torino)

Atacanți: Signori (Lazio), Oliveira (Cagliari), Maniero (Padova).

■ *Concursul viitor (12.03.1995):*

1. Bari - Inter; 2. Cremonese - Cagliari; 3. Fiorentina - Reggiana; 4. Genoa - Brescia; 5. Juventus - Foggia; 6. Milan - Padova; 7. Napoli - Lazio; 8. Parma - Sampdoria; 9. Roma - Torino; 10. Ancona - Udinese; 11. Chievo - Salernitana; 12. Pescara - Piacenza; 13. Venezia - Verona.

■ *Clasament Serie A*

1. Juventus	*21*	*15*	*3*	*3*	*36-20*	*48 puncte*
2. Parma	*21*	*12*	*6*	*3*	*33-17*	*42*
3. Roma	*21*	*10*	*7*	*4*	*28-14*	*37*
4. Lazio	*21*	*10*	*4*	*7*	*41-26*	*34*
5. Milan	*21*	*8*	*9*	*4*	*25-21*	*33*
6. Sampdoria	*21*	*8*	*8*	*5*	*33-19*	*32*
7. Fiorentina	*21*	*8*	*8*	*5*	*36-28*	*32*
8. Cagliari	*21*	*8*	*8*	*5*	*24-21*	*32*
9. Bari	*21*	*9*	*2*	*10*	*23-28*	*29*
10. Torino	*21*	*8*	*5*	*8*	*23-24*	*29*
11. Internazionale	*21*	*7*	*7*	*7*	*20-20*	*28*
12. Napoli	*21*	*6*	*9*	*6*	*25-30*	*27*
13. Foggia	*21*	*6*	*7*	*8*	*21-28*	*25*
14. Padova	*21*	*7*	*2*	*12*	*23-43*	*23*
15. Genoa	*21*	*5*	*6*	*10*	*22-31*	*21*
16. Cremonese	*21*	*5*	*4*	*12*	*17-26*	*19*
17. Reggiana	*21*	*3*	*3*	*15*	*14-29*	*12*
18. Brescia	*21*	*2*	*6*	*13*	*12-31*	*12*

■ *Omologarea cîștigurilor la concursul din 26.02.1995*

Categoria I (13 rezultate): 1 variantă 100% - 1.328.565 lei; 153 variante 25% - 332.141 lei.

Categoria a II-a (12 rezultate): 92 variante 100% - 49.204 lei; 4719 variante 25% - 12.301 lei.

Categoria a III-a (11 rezultate): 1477 variante 100% - 6.065 lei; 55989 variante 25% - 1.516 lei. **(Grupaj realizat de Ion C. TEODOR)**

Programul returului Diviziei A la fotbal - seria I

■ *Etapa a XVIII-a*
Sîmbătă, 4 martie

Gloria Buzău - Rocar București

F.C. Selena Bacău - F.C. Bucovina Suceava

C.S. Faur București - Poiana Cîmpina

Flacăra Moreni - Callatis Mangalia

Portul Constanța - Cetatea Tg. Neamț

Metalul Plopeni - Dacia Pitești

Dacia Brăila - F.C. Vîlcea

F.C. Lynx Iași - F.C. Constant C.F. Galați

Acord Focșani - Steaua Mizil

■ *Etapa a XIX-a*
Sîmbătă, 11 martie

F.C. Bucovina - Gloria
Poiana - F.C. Selena
Callatis - Faur
Dacia Pitești - Flacăra Moreni
F.C. Vîlcea - Portul
Cetatea - Metalul Plopeni
F.C. Constant - Dacia Brăila
Steaua Mizil - F.C. Lynx
Rocar - Acord

■ *Etapa a XX-a*
Sîmbătă, 18 martie

F.C. Lynx - Rocar
Acord - F.C. Bucovina
Gloria - Poiana
Flacăra Moreni - Cetatea
Callatis - Dacia Pitești
Metalul Plopeni - F.C. Vîlcea
Portul - F.C. Constant
Dacia Brăila - Steaua Mizil
Faur - F.C. Selena

■ *Etapa a XXI-a*
Sîmbătă, 25 martie

Cetatea - Callatis
F.C. Selena - Gloria
Dacia Pitești - Faur
F.C. Vîlcea - Flacăra Moreni
Steaua Mizil - Portul
F.C. Constant - Metalul Plopeni
Rocar - Dacia Brăila
F.C. Bucovina - F.C. Lynx
Poiana - Acord

■ *Etapa a XXII-a*
Sîmbătă, 1 aprilie

Portul - Rocar
Dacia Brăila - F.C. Bucovina
F.C. Lynx - Poiana
Dacia Pitești - Cetatea
Callatis - F.C. Vîlcea
Flacăra Moreni - F.C. Constant
Metalul Plopeni - Steaua Mizil
Faur - Gloria
Acord - F.C. Selena

■ *Etapa a XXIII-a*
Sîmbătă, 8 aprilie

F.C. Constant - Callatis
F.C. Vîlcea - Dacia Pitești
Cetatea - Faur
Steaua Mizil - Flacăra Moreni
F.C. Bucovina - Portul
Rocar - Metalul Plopeni
Poiana - Dacia Brăila
F.C. Selena - F.C. Lynx
Gloria - Acord

■ *Etapa a XXIV-a*
Sîmbătă, 15 aprilie

Flacăra Moreni - Rocar
Metalul Plopeni - F.C. Bucovina
Portul - Poiana
Cetatea - F.C. Vîlcea
Dacia - F.C. Constant
Callatis - Steaua Mizil
F.C. Lynx - Gloria
Dacia Brăila - F.C. Selena
Faur - Acord

■ *Etapa a XXV-a*
Miercuri, 19 aprilie

Rocar - Callatis
F.C. Constant - Cetatea
Steaua Mizil - Dacia Pitești
F.C. Vîlcea - Faur
F.C. Bucovina - Flacăra Moreni
F.C. Selena - Portul
Poiana - Metalul Plopeni
Gloria - Dacia Brăila
Acord - F.C. Lynx

■ *Etapa a XXVI-a*
Sîmbătă, 22 aprilie

Dacia Pitești - Rocar
Callatis - F.C. Bucovina
Flacăra Moreni - Poiana
F.C. Vîlcea - F.C. Constant
Cetatea - Steaua Mizil
Portul - Gloria
Metalul Plopeni - F.C. Selena
C.S. Faur - F.C. Lynx
Dacia Brăila - Acord

■ *Etapa a XXVII-a*
Sîmbătă, 29 aprilie

Poiana - Callatis
Rocar - Cetatea
F.C. Bucovina - Dacia Pitești
Steaua Mizil - F.C. Vîlcea
F.C. Constant - Faur
F.C. Selena - Flacăra Moreni
Acord - Portul
Gloria - Metalul Plopeni
F.C. Lynx - Dacia Brăila

■ *Etapa a XXVIII-a*
Sîmbătă, 6 mai

F.C. Vîlcea - Rocar
Cetatea - F.C. Bucovina
Dacia Pitești - Poiana
F.C. Constant - Steaua Mizil
Flacăra Moreni - Gloria
Callatis - F.C. Selena
Faur - Dacia Brăila
Portul - F.C. Lynx
Metalul Plopeni - Acord

■ *Etapa a XXIX-a*
Sîmbătă, 13 mai

Gloria - Callatis
Poiana - Cetatea
F.C. Selena - Dacia Pitești
F.C. Bucovina - F.C. Vîlcea
Rocar - F.C. Constant
Steaua Mizil - Faur
Acord - Flacăra Moreni
Dacia Brăila - Portul
F.C. Lynx - Metalul Plopeni

■ *Etapa a XXX-a*
Sîmbătă, 20 mai

Steaua Mizil - Rocar
F.C. Constant - F.C. Bucovina
F.C. Vîlcea - Poiana
Dacia Pitești - Gloria
Cetatea - F.C. Selena
Faur - Portul
Metalul Plopeni - Dacia Brăila
Flacăra Moreni - F.C. Lynx
Callatis - Acord

■ *Etapa a XXXI-a*
Sîmbătă, 27 mai

Faur - Rocar
F.C. Lynx - Callatis
Gloria - Cetatea
Acord - Dacia Pitești
F.C. Selena - F.C. Vîlcea
Poiana - F.C. Constant
F.C. Bucovina - Steaua Mizil
Dacia Brăila - Flacăra Moreni
Portul - Metalul Plopeni

■ *Etapa a XXXII-a*
Sîmbătă, 3 iunie

Rocar - F.C. Bucovina
Steaua Mizil - Poiana
F.C. Vîlcea - Gloria
F.C. Constant - F.C. Selena
Metalul Plopeni - Faur
Flacăra Moreni - Portul
Callatis - Dacia Brăila
Dacia Pitești - F.C. Lynx
Cetatea - Acord

■ *Etapa a XXXIII-a*
Sîmbătă, 10 iunie

Poiana - Rocar
Faur - F.C. Bucovina
Portul - Callatis
F.C. Lynx - Cetatea
Dacia Brăila - Dacia Pitești
Acord - F.C. Vîlcea
Gloria - F.C. Constant
F.C. Selena - Steaua Mizil
Metalul Plopeni - Flacăra Moreni

■ *Etapa a XXXIV-a*
Sîmbătă, 17 iunie

F.C. Bucovina - Poiana
Steaua Mizil - Gloria
Rocar - F.C. Selena
Flacăra Moreni - Faur
Dacia Pitești - Portul
Callatis - Metalul Plopeni
Cetatea - Dacia Brăila
F.C. Vîlcea - F.C. Lynx
F.C. Constant - Acord

COTIDIANUL MONITORUL

organizează concurs pentru ocuparea următoarelor posturi:

- **traducător de limba engleză**
- **traducător de limba franceză.**

Relații și înscrieri, la secretariatul cotidianului MONITORUL, str. Smîrdan nr. 5, de luni pînă vineri, între orele 9,00-16,00.

SUCCESUL
AFACERILOR
dumneavoastră
prin
TINERETUL
LIBER
Pentru reclame și anunțuri de mică publicitate vă puteți adresa
Companiei de Publicitate
NORD-EST
6600 Iași, str. Smîrdan, nr. 5
tel. 032/17.25.57, fax: 032/14.45.77

BMJ
Ediția în limba română
Vă puteți abona acum la
cea mai prestigioasă
revistă medicală
din lume
la adresa:
EDIT DAN
PO Box 209
6600 IAȘI
Fax: 032/211685 Tel.: 032/124646

RADIO NORD-EST IAȘI
72,44 FM - STEREO
În fiecare joi, începînd cu ora 17^{10}
TOP NORD-EST
Ediția 27
1 ↑ 1. Eagles - Love Will Keep Us Alive
2 → 2. Sheryl Crow - Can't Cry Anymore
4 ↑ 3. Tom Petty - You Don't Know How It Feels
6 ↑ 4. Richard Marx - Nothing Left Behind Us
5 → 5. Status Quo - Sherri Don't Fail Me Now!
3 ↓ 6. The Cranberries - Ode To My Family
10 ↑ 7. Melissa Etheridge - If I Wanted
NE 8. Bonnie Raitt - You Got It
7 ↓ 9. Madonna - Take a Bow
NE 10. Freddy Johnston - Bad Reputation
Propuneri:
1. Foreigner - Until The End
2. Simple Minds - She's A River
REALIZATOR: GABRIELA GUGEANU

Breco și **Electric PULS**
distribuitori exclusivi vă oferă produsele concernului
TEKO
producător specializat de carcase din material plastic și aluminiu pentru o gamă largă de aparate și echipamente electronice.

101
CARCASE DIN MATERIAL PLASTIC SAU ALUMINIU

BRECO
Electric PULS
Pentru comenzi sau informații detaliate
Tel./Fax: 032/23.00.94
Tel. 032/23.00.60
032/16.40.97
Căutăm distribuitori în toată țara.

DIN TELEFOANELE, SCRISORILE ȘI AUDIENȚELE ZILEI

Responsabilitatea asupra informațiilor publicate la rubricile "Din scrisorile , telefoanele și audiențele zilei" și "Ultimul vagon poștal" revine reclamanților. Scopul acestor două rubrici este de a asigura un dialog între cititori și reprezentanții principalelor instituții publice. Semnatarii scrisorilor sînt rugați să folosească un limbaj decent și să nu facă acuzații nejustificate.

■ *Bani pentru rechizite*

Vasilica Foca, din strada Clopotari nr. 2, ne-a telefonat pentru a ne spune că a cerut banii pentru rechizite, respectiv cei 4.000 lei alocați trimestrial pentru fiecare elev, de la Școala nr. 19, unde învață copilul său. La școală i s-a spus că aceste alocații pentru rechizite sînt plătite pe centre, iar Școala nr. 19 este arondată la Școala nr. 23 de lîngă Liceul "Dimitrie Cantemir", împreună cu alte 8 școli din oraș. Interesîndu-ne la Inspectorat, am aflat că această măsură este impusă de faptul că nu toate școlile au servicii de contabilitate pentru a putea să efectueze plăți și încasări. Am aflat, de asemenea, că fondurile din care se plătesc aceste alocații nu au fost încă primite integral, dar pînă la sfîrșitul trimestrului al II-lea vor fi achitate toate restanțele.

■ *Abonamentele RATC*

Cîțiva cititori ne-au întrebat dacă știm care vor fi costurile abonamentelor cu reducere pentru pensionari, elevi, studenți după ce se vor scumpi biletele la transporturile publice în comun. La rîndul nostru, am pus aceeași întrebare contabilului-șef al RATC și ni s-a spus că în viitorul apropiat nu se vor modifica tarifele pentru călătoriile cu mijloacele de transport în comun.

■ *Deziluziile românului*

Corneliu Tucheac, din strada Ion Creangă nr. 87, ne-a trimis o scurtă scrisoare în care se referă la problema scumpirii pîinii. Vrea să știe, "nu numai eu, ci toți cetățenii din orașul Iași, dacă se va scumpi carnea și energia electrică, avînd în vedere devalorizarea continuă a leului." În continuarea scrisorii, îngrijorat de efectele crizei economice actuale, afirmă că ar dori o protecție socială reală, "nu vorbe goale", și este de părere că printr-un efort susținut al tuturor vom putea depăși situația grea de astăzi. Dezamăgit că multe din promisiunile electorale făcute la alegerile din septembrie 1992 nu s-au împlinit - amintește că Iașul nu a fost sprijinit pentru înființarea "Zonei Economice Libere", "acțiune care trebuia finalizată în martie 1994, dar a fost amînată pentru 1997, prejudiciind orașul de miliarde de dolari".

■ *Precizări privind salariile de merit*

Două persoane ne-au telefonat cerînd să le răspundem la două întrebări în legătură cu acordarea salariilor de merit membrilor corpului didactic, respectiv: dacă salariile de merit se pot acorda mai mulți ani consecutiv, acelorași cadre didactice, și dacă acestea pot fi considerate ca ajutoare sociale.

La prima întrebare, răspunsul este afirmativ: în acordarea salariilor de merit se ține cont doar de meritele profesionale. La cea de-a doua întrebare, răspunsul este negativ: salariul de merit nu se acordă în funcție de greutățile materiale ale cadrelor didactice, ci numai pe criteriu profesional.

■ *Actualitatea în catren*

Cetățenii Iașului au fost luați prin surprindere zilele trecute, cînd pîinea cea de toate zilele a mai făcut un salt "substanțial" de preț, ajungînd la peste 400 lei. Interesant este argumentul directorului PANGRAN, Ion Oglan; la baza acestui nou preț ar fi stat costurile mai ridicate ale materialelor componente, între care a citat și... apa.

Că pîinea iarăși s-a scumpit
Doar apa este vinovată.
Eu, o soluție-am găsit:
S-o vîndă-n stare mai uscată!

Constantin IURAȘCU

S.C. BURSA MOLDOVEI S.A
Piața Unirii nr. 5

PREOFERTARE BURSIERĂ

1. Regulator de presiune (ceas butelie aragaz), 3000 buc. v
2. Vinuri:
   - Colinele Iașului, st. 1l v
   - Cotnari, st. 1 l v
   - Vinuri selecționate de Cotnari, s. 0,7 l v
   - Vin Fetească, Sauvignon, Traminer, st. 0,7 l v
   - Vin Riesling, Aligoté, st. 0,7 l v
   - Vin Pinot Noir, st. o,7 l v
   - Vin Merlot, Fetească Neagră, st. 0,7 l v
   - Vin Fetească, Frâncusă, st. 0,7 l v
   - Vin Grasă, Tămâioasă Cotnari, st. 0,7 l v
   - Vin Busuioacă Bohotin, Muscat Ottonel, st. 0,7 l ...v
3. Rachiuri naturale
   - Țuică 24°, st. 1/2 l v
   - Șliboviță, st. 1/2 l v
   - Rachiu mere, 37°, st. 1/2 l v
   - Spumă drojdie, st. 1/2 l v
   - Rachiu vin, 36°, st. 1/2 l v
   - Calvados, 40°, st. 1/2 l v
   - Rachiu pere, 40°, st. 1/2 l v
4. Băuturi spirtoase
   - Vodcă. 33°, st. 1/2 l v
   - Rom, 33°, st. 1/2 l v
5. Lichioruri:
   - Vișinată, 30°, st. 1/2 l v
   - Cireșată. 33°, st. 1/2 l v
   - de Căpșuni, st. 0,7 l v
   - de Portocale, st. 0,7 l v
   - de Trandafir, st 0,7 l v
6. Vinars Ovidiu, st. 1/2 l v
7. Aperitiv Bitter, st. 1 l v
8. Oțet, st. 1 l v
9. Spumante:
   - Șampanie Rosé, st. 0,7 l v
   - Șampanie Demisec, st. 0,7 l v
   - Șampanie Muscat Ottonel, st. 0,7 l v
   - Șampanie Muscat, st. 0,7 l v
   - Spumos, st. 0,7 l v

Cantități pentru poz. 2, 3, 4, 5, 6, 7, 8: 50000 sticle.
pentru poz. 9: 5000 sticle
Ambalaj: cutii de carton, navete PVC.
10. Capse metalice pentru sticle, cu latex, 6 mil. buc. v
11. Făină de panificație, 60 to v
12. Dop cu sigiliu, din polietilenă, model DS1, 500 kg, 454 buc./kg, 415 kg./săptămînă v
v - vînzare

SEMNAL EDITORIAL

Editura "Moldova"

Tratament naturist integral

Editura "Moldova" lansează pe piață o nouă carte - ***"Tratament naturist integral", de Viorel Olivian Pașcanu.*** "Iată că, la puțin timp după apariția în editura noastră a trei cărți semnate de domnul Viorel Olivian Pașcanu, ***"Energia care vindecă", "Spiritoterapie"*** și ***"Vîrsta a treia sau ultimul examen",*** o nouă lucrare revăzută și adăugită, "Tratament naturist integral", vine să întregească proiectul unui mod existențial, îmbrățișat cu credință și speranță de zeci de mii de oameni", afirmă Constantin Hușanu în prefața acestei lucrări. Viorel Olivian Pașcanu sistematizează un fel de cod al comportamentului uman, aducînd în atenție cunoștințe capabile a spori calitățile spiritului uman, asigurînd, implicit, o protecție împotriva factorilor agresivi, stărilor de depresie generatoare de boli și suferințe.

Structurată pe capitole și tratamente specifice, lucrarea oferă remedii de corecții și revigorare a corpului astral, dezvăluind zonele trupului omenesc pe unde poate pătrunde energia cosmică chemată prin propria voință a fiecăruia. Folosindu-ne de cuvintele autorului, putem spune că această carte a fost scrisă ***"Ca să aducă speranță, unde este deznădejde,/ Ca să aducă bucurie unde este tristețe..."*** (O.S.)

VIOREL OLIVIAN PAȘCANU
TRATAMENT NATURIST
INTEGRAL
MOLDOVA

Editura "Agora"

Noi apariții în colecția UTOPICA

La editura AGORA din Iași, în binecunoscuta colecție UTOPICA au apărut de curînd două noi cărți de filosofie.

Este vorba de cartea ***"Hegel secret" de Jacques D'Hondt și "Principiile cunoașterii omenești" de George Berkeley.***

■ *"Hegel secret"*

Cartea "Hegel secret" reprezintă o noutate absolută pentru țările din Est, fiind tradusă pînă în prezent în Japonia, Italia, Spania și Germania, România fiind deci a cincea țară din lume unde cititorii iubitorii de filosofie au de-acum această lucrare la îndemînă.

Această carte, operă a cunoscutului filosof contemporan francez Jacques D'Hondt, este de natură a aduce o nouă viziune asupra izvoarelor hegeliene, prin descoperirea influențelor francmasonice, o carte care sîntem siguri îi va mulțumi din plin pe toți cititorii acestei colecții.

■ *"Principiile cunoașterii omenești"*

Cea de-a doua carte, "Principiile cunoașterii omenești" de G. Berkeley, reprezintă o reeditare a cărții apărute în anul 1932 sub auspiciile Societății Române de Filosofie.

Prezenta ediție este îngrijită de lector univ. dr. Nicolae Râmbu de la Universitatea "Al.I. Cuza" din Iași.

În dezbatere

Drepturile omului în România, astăzi

Liga Apărării Drepturilor Omului - L.A.D.O., a inițiat, cu sprijinul organizațiilor "CEBEMO" (Olanda) și National Endowmwnt for Democracy (NED), o amplă acțiune de dezbatere a problematicii și documentelor internaționale referitoare la protecția drepturilor omului - ***programul "Caravana"*** - dezbatere la care sînt invitați membri ai Parlamentului, reprezentanți ai autorităților, ai partidelor politice, ai organizațiilor neguvernamentale, ai presei, sindicatelor, RTV.

Astăzi, ***în sala "Galbenă" a Prefecturii, la orele 14,00,*** în cadrul acestui program, se va desfășura masa rotundă avînd ca teme generale: ***"Drepturile omului - bază a democrației"; "Starea respectării drepturilor omului în România de astăzi - realizări și neîmpliniri"; "Percepția drepturilor omului în România".*** O atenție specială se va acorda următoarelor teme de dezbatere: ***"Impactul ratificării Convenției Europene a Drepturilor Omului asupra sistemului intern de respectare și garantare a drepturilor omului"; "Stadiul respectării drepturilor minorităților în România".***

La această acțiune vor participa doar persoanele invitate, dar la viitoarele mese rotunde va avea acces și publicul.

Avanpremiere teatrale

■ *"Nu muriți din întîmplare"*

La Teatrul Național "Vasile Alecsandri" Iași se lucrează intens: în faza avansată sînt două spectacole ce vor avea premiera pe 14 martie, respectiv 2 aprilie. Este vorba de piesa lui Ion Băieșu "Nu muriți din întîmplare", în regia lui Ion Sapdaru, binecunoscut publicului ca actor, aflat acum la a treia montare în ipostaza de regizor.

Din distribuție: Catinca Tudose, Constantin Pușcașu, Florin Mircea, Ada Gârtoman-Suhar, Doina Deleanu, Monica Bordeianu

■ *"Timon din Atena"*

Cea de a doua premieră, de la începutul lunii aprilie, aduce în prim plan piesa "Timon din Atena" de W. Shakespeare, în regia Irinei Popescu-Boieru și scenografia Rodicăi Arghir.

Din distribuție: Emil Coșeru, Petru Ciubotaru, Dan Aciobăniței, Ion Sapdaru ș.a.

■ *"Iarba amăgirilor"*

În repetiții se află piesa "Iarba amăgirilor" după Jean Variot, în regia lui Teodor Corban și scenografia Marfa Axenti.

Din distribuție: Petru Ciubotaru, Tatiana Ionesi ș.a.

■ *"Cui i-e frică de Virginia Woolf"*

De semenea, în curînd va avea loc premiera spectacolului cu piesa lui E. Albee "Cui i-e frică de Virginia Woolf", în regia studentei ATF, Silvia Ionescu.

Din distribuție: Sergiu Tudose, Violeta Popescu, Adi Carauleanu, Catinca Tudose.

CARNETUL ZILEI

✝ Sf. mc. Eutropie, Cleonic și Vasilisc

1 - 18 C VREMEA

■ Vremea va fi caldă și predominant frumoasă. Cerul va fi variabil la senin. Vîntul va sufla slab, izolat cu unele intensificări din Sud. Valorile minime vor oscila între 1 și 3 grade, iar cele maxime între 16 și 18 grade Celsius. **(Cristina Mariana DASCĂLU - Centrul de Prevedere a Vremii Bacău)**

FARMACII DE GARDĂ

Farmacia nr. 2, Piața Unirii (tel. 116029).

SPITALE DE GARDĂ

Spitalul "Parhon" (tel. 140337): **Clinica a IV-a Medicală, Clinica a II-a Chirurgie, Clinica a II-a Obstetrică.**

TVR BUCUREȘTI

TVR 1 7,00 TVM. Telematinal ■ 8,30 La prima oră ■ **9,15 Film serial (r): Santa Barbara** (SUA) ■ **10,00 Actualități** ■ 10,05 Videoteca muzicală. ■ **10,20 Desene animate. Prințesa de mac** ■ 10,50 Curcubeu. ■ 11,50 MTV. Greates Hits ■ **12,20 Film serial (r): Aur și noroi** (Spania, 1992) ■ 13,10 1001 audiții. ■ **14,00 Actualități** ■ 14,10 TVR Iași. Est Meridian ■ **14,55 Fotbal: Universitatea Craiova - F.C. Național,** derbiul etapei a 18-a a diviziei Naționale. Transmisiune directă de la Craiova. În pauză: Actualități (ora 15,45) ■ 16,45 Pompierii vă informează! ■ 17,00 Emisiune în limba germană ■ 18,00 Pro Patria. ■ **19,00 Film serial. Casa Elliott** (Anglia, BBC, 1991). Ep. 24 ■ **20,00 Actualități** ■ 20,45 Tezaur folcloric. ■ 21,25 Viața parlamentară ■ **21,55 Film artistic. Morile de vînt ale zeilor** (SUA, 1988). Premieră pe țară ■ **23,30 Actualități** ■ 23,50 Cîntec de lume. ■ 0,20 MTV. Euro Top 20 ■ **0,50 Cinematograful de noapte. Senzație** (SUA).

TVR 2 7,00 La prima oră. ■ 9,15 Ora de muzică ■ 10,00 Telejurnal Worldnet ■ 10,30 Mari compozitori americani: Charles Strousse (Worldnet USIA) ■ **11,30 Desene animate. Legenda lui Zorro** ■ 12,00 Cutezătorii Pacificului ■ 12,45 Vîrstele peliculei (r) ■ 13,40 Avanpremieră ■ 13,45 Telejurnal CFI ■ **14,00 Actualități** ■ 14,10 Varietăți internaționale ■ 15,00 Apa și omul. ■ **16,00 Desene animate. Kissyfur** ■ **16,30 Film serial. Fiicele doctorului** (Brazilia). Ep. 72 ■ 17,00 Bursa invențiilor ■ **18,10 Film serial. Aur și noroi** (Spania, 1992). Ep. 23 ■ 19,00 Concertul Orchestrei Naționale Radio. ■ 21,00 TVM. Mesager ■ 21,30 Oameni care au fost... Petre P. Carp - jurnalist și om politic ■ 22,00 Baba Dochia - personaj emblemă pentru spațiul românesc ■ 22,30 Cultura în lume (r) ■ 23,00 Muzica e viața mea! ■ 23,30 Cafeneaua literară.

TVR IAȘI

Pr. I, orele 14,10-14,55 - Est Meridian Magazin Note, știri și reportaje din Moldova ■ Trimbulinzii și pasiunile lor - În acorduri de pian ■ Stop cadru în cotidian - Schitul Stavnic - rubrică de Irina Păcurariu ■ Itinerarii de week-end ■ Videoclipul emisiunii. Redactori: Alina Anton, Silviu Poenaru.

TV EUROPA NOVA

10,00 Deschiderea programului de dimineață ■ 10,05 Mati Nova - emisiune-magazin ■ 11,00 Lumea la microscop: Hellascope. Athenascope; Știința astăzi; Tizian ■ 12,00 Infonova ■ 12,10 Film: "Omul lui Mackintosh" (r) ■ 13,40 Curs de limbă italiană (lecția a 17-a) ■ 14,00 Închiderea programului de dimineață ■ 17,00 Deschiderea programului ■ 17,05 Contemporanii noștri - Artă și politică, un punct de vedere. Invitat: Dan Grigore. Redactor: Gheorghe Drăgan ■ 17,30 Spectacolul științei: Orașele spațiale - o realitate? (II); Știința astăzi. Realizator: Mihaela Calcan ■ 18,30 Desene animate ■ 19,00 Infonova ■ 19,35 Jocuri de culise - "Scandal" (documentar, partea a II-a). Redactor: Ioan Dan Borș ■ 20,00 Videoclip '95 ■ 20,30 Film documentar în serial: "Columb și epoca marilor descoperiri" (II) ■ 20,55 Publicitate ■ 21,00 Film: "Mame în război" (producție SUA; regia: John Kent; cu: Michael Ontkean, Susan Dey, David Keith). Deși micuța Jessica începe să crească și să se atașeze de părinții săi adoptivi, mama adevărată a fetiței declanșează războiul pentru a-și recăpăta fiica ■ 22,35 Infonova ■ 22,45 Night Club: Varietăți, umor în serial: "Mounthy Pithon"; Confetti; Publicitate (0,15); Film: "Dragoste la clasa I" (regia: Salvatore Samperi), cu: Enrico Montesano, Sylvia Kristel (0,30); "Tributul lui Freddie" - Concert spectacol în beneficiul bolnavilor de SIDA (Stadionul Wembley, 20 aprilie 1992) (III) (2,00). Realizatori: Cosmin Chivu, Octavian Jighirgiu ■ 3,00 Închiderea programului.

TELE M

6,30 Deschiderea programului ■ 7,00 Matinal Tele M (știri, desene animate, muzică) ■ 7,30 Observator București ■ 8,30 Film artistic: "Expresul de Paris" (dramă) ■ 9,45 Publicitate și muzică ■ 10,00 Film serial: "Răzbunarea" - ep. 24 (r) ■ 11,00 Film artistic "Katherine" (acțiune); cu: Art Carney, Sissy Spacek. Acțiunea acestui film se petrece în anii '70, în San Francisco ■ 12,40 Închiderea programului de dimineață ■ 17,30 Deschiderea programului ■ 18,00 Total M Știri ■ 18,15 Actualitatea ieșeană. Economia între performanță și faliment ■ 19,00 Ferestre pentru suflet ■ 19,15 Documentar Worldnet ■ 20,00 Desene animate ■ 20,30 Film serial: "Răzbunarea" - ep. 25 ■ 21,30 Film artistic: "A fost crimă?" (polițist); regia Walter Grauman; cu: Jim Hutton, Loyd Bochner ■ 23,15 Film artistic: "Frumos ca un înger" (comedie); regia Alfredo Gianetti; cu: Lando Buzzanca, Stella Carnacina. Gaetano, un marinar, este foarte mîndru de virilitatea sa. În timpul unei călătorii el reușește să seducă o fată. De aici...■ 1,00 Închiderea emisiei.

TV SATELIT

RTL

6,30 RTL-actualități ■ 6,35 Universul minunat: Robocop ■ 7,00 RTL-actualități ■ 7,05 Universul minunat: Tara zmeului fantastic ■ 7,30 RTL-actualități ■ 7,35 Lucky Luke ■ 8,00 Punkt 7 ■ 8,30 RTL-actualități ■ 8,35 Printre noi (r) ■ 9,00 RTL-actualități ■ 9,05 Solo pentru U.N.C.L.E. ■ 10,00 RTL-actualități ■ 10,05 Kojak: "Lucru de 20 milioane" ■ 11,00 Bogat și frumos ■ 11,30 Timpul dorului ■ 12,00 Premiul este fierbinte ■ 12,30 Duel familial ■ 13,00 RTL-jurnal de prînz ■ 13,30 Springfield Story ■ 14,15 California Clan ■ 15,05 Pasiunea ei e crima: "Moartea unei legende" ■ 16,00 Ilona Christen: "Certuri la moștenire" ■ 17,00 Hans Meiser: "Soțiile înșelate" ■ 18,00 Jeopardy! ■ 18,30 Printre noi ■ 19,00 Bogat si frumos (r) ■ 19,30 Exploziv-telegraf. Boulevard-News prezentat de Frauke Ludowig ■ 19,45 RTL-actualități. Știri, sport și meteo ■ 20,10 Exploziv magazin. Moderator Barbara Eligmann ■ 20,40 Timpuri bune, timpuri rele ■ 21,15 Distanță mortala (dramă în premieră, SUA 1994) cu Lee Horsley, Felicity Waterman; regia: Camilo Vila ■ 23,00 Sărut înainte de moarte (thriller, SUA 1991) cu Matt Dillon, Sean Young; regia: James Dearden ■ 0,45 RTL-jurnal de noapte cu Heiner Bremer ■ 1,15 RTL-show de noapte cu Thomas Koschwitz ■ 2,10 Caribe - afacere cu moartea (thriller, Canada 1987) cu John Savage, Kara Glover; regia: Michael Kennedy ■ 3,40 Distanța mortală (r) ■ 5,10 A-Team ■ 6,00 Serial de desene animate.

PRO 7

6,05 Arabella Kiesbauer (r) ■ 6,05 Alf (r) ■ 7,40 Inspectorul Gadget (d.a.) 8,35 Familia Walton (s) ■ 9,30 Petrocelli (s.p.) ■ 10,30 Armandillo Bears: O grămadă dezordonată (f.a., SUA, 1991) ■ 12,25 Un cuplu ciudat (s.co) ■ 13,00 Cei doi Hart (s.p.) ■ 14,00 Îngerii lui Charlie (s) ■ 15,00 Arabella Kiesbauer (show) ■ 16,00 Familia Colby (s) ■ 16,55 L.A. Law (s.) ■ 18,00 Desene animate ■ 19,25 Rock 'n Roll Daddy (s) ■ 19,55 Roseanne (s) ■ 20,25 Alf (s) ■ 21,15 Dosarele X (s., 2 episoade ■ 23,15 Omen IV: Deșteptarea (s. fantastic, SUA, 1991) ■ 1,15 Top Fighter (f.a., SUA, 1987) ■ 2,50 Reluări.

MTV

7,00 Matinal, cu Maria ■ 8,30 Dans în aer liber, cu Eric ■ 10,00 Ingo, cu mix-ul dimineții ■ 13,00 Muzică soul, cu Lisa I'Anson ■ 14,00 Mari hituri ■ 15,00 Mix-ul după-amiezii ■ 17,30 Coca Coca Report ■ 17,45 Noutăți cinematografice ■ 18,00 Știrile zilei ■ 18,15 3 din 1 ■ 18,30 Dial MTV 19,00 Muzic non-stop ■ 21,00 Mari hituri: succese de-a lungul anilor ■ 22,00 Most Wanted, cu Ray Cokes și echipa sa ■ 23,30 Beavis & Butt-head (d.a.) ■ 0,15 Noutăți cinematografice (r) ■ 0,30 Știrile nopții ■ 0,45 3 din 1 (r) ■ 1,00 Party Zone, cu Simone ■ 3,00 Muzică soul, cu L. I'Anson ■ 4,00 Dans în aer liber.

EUROSPORT

9,30 Tenis. Magazin ATP ■ 10,00 Eurofun. Mag. distractiv ■ 10,30 Snowboarding ■ 11,00 Călărie. Sărituri pe zăpadă. Show - Kössen, Austria (r) ■ 12,00 Dansuri sportive ■ 13,00 Fotbal. Cupa Cupelor & UEFA - manșa 1 (sel.) ■ 14,30 Fotbal. Liga Campionilor - Sferturi de finală (rez.) ■ 16,00 Aventură: Raidul Gauloises (r) ■ 17,00 Triatlon. Gatorade Ironman 1994 - Hawaii (sel.) ■ 18,30 Wrestling. World Superstars ■ 19,30 Auto. Formula 1. Avanpremieră 1995, partea a doua ■ 20,30 Buletin de știri ■ 21,00 Magazinul sporturilor cu motor ■ 22,00 Box. Titlul britanic la categoria mijlocie (d) ■ 0,00 Wrestling. World Superstars ■ 1,00 Arte marțiale ■ 2,00 Buletin de știri 2.

TEATRU

■ ***Teatrul "Luceafărul"*** prezintă astăzi următoarele spectacole: ora 10,00 ***"Lizuca și Patrocle"***, ora 12,00 - ***"Harap Alb"***.

CASA CĂRȚII

■ Astăzi, la ora 17,00, la Casa Cărții, Liviu Antonesei va prezenta lucrarea ***"Educație pentru libertate"***.

BIBLIOTECA "GH. ASACHI"

■ La Biblioteca "Gh. Asachi", astăzi, de la orele 16,00, va avea loc o nouă audiție muzicală din ciclul "Muzicieni contemporani". În program: Kitară - "Silk road" ("Drumul mătăsii"). Prezintă Florin Vasluianu.

CLUBUL CULTURAL "JUNIMEA"

■ Astăzi, la ora 17,00, la Clubul cultural "Junimea" (Casa "V. Pogor"), în cadrul Atelierului de creație sînt invitați membrii Cenaclului "Calistrat Hogaș" din Tecuci.

CINEMATOGRAFE

■ **Cinematograful "Victoria"** (tel. 112502) - 3-9.03.1995; orele: 9;11,05;13,10;15,15;17,20;19,25; ***"Frankenstein"***. Producție SUA, 1994. Film horror după romanul omonim de Mary Shelley. Premieră.

■ **Cinematograful "Republica"** (tel. 114327) - 3-9.03.1995; orele: 9;11;13; ***"Pușcăria erotică"***. Producție Italia, 1989, film erotic interzis spectatorilor sub 16 ani. Premieră; 3-9.03.1995; orele: 15;17;19; ***"Propunere indecentă"***. Producție SUA, 1993, dramă sentimentală cu Demi Moore, Robert Redford și Woody Harrelson.

■ **Cinematograful "Copou"** (tel. 145738) - 3-9.03.1995; orele: 9;11;13;15;17;19; ***"Specialistul"***. Producție SUA, 1994, thriller cu Sylvester Stallone și Sharon Stone.

■ **Cinematograful "Dacia"** (tel. 164740) 3-9.03.1995; orele: 9;11;13; 15; 17; 19; ***"Paradisul în direct"***. Producție România, 1994, comedie în regia lui Cornel Diaconu. Vineri, 3.03.1995, ora 19,00, Ecran-club: In memoriam - Toma Caragiu: ***"Actorul și sălbaticii"***. Producție România, 1975; scenariul Titus Popovici; regia: Manole Marcus.

■ Videoteca - Sala mică a cinematografului "Republica" - Orele 10,00; 12,00; 14,00; 16,00; 18,00; 20,00.

☎ TELEFOANE UTILE

☎ **SALVARE: 961**
☎ **POMPIERI: 981**
☎ **POLIȚIE:**
Inspectoratul Județean Centrala 140720; Dispecerat 146666; Municipiu Centrala 140020 Dispecerat 146840/955 Ofițer de serviciu 146850; Serviciul Circulație - 140070.
☎ **SERVICII MEDICALE MOBILE (asistență medicală de urgență la domiciliu): 113130/569, zilnic între orele 7,00-23,00**
☎ **AGENȚIA C.F.R.: 147673**
☎ **INFORMAȚII GARĂ: 146333**
☎ **AUTOGARĂ: 146587**
☎ **TAXICOM, dispecerat: 953, 146593**
☎ **AGENȚIA TAROM: 115239**
☎ **INFORMAȚII AEROPORT: 178126**
☎ **STAȚII PECO: Baș Ceauș - 176865; Aurel Vlaicu - 175872; Bucium - 132891; Crișan - 112182; Păcurari - 164142; Sărărie - 147480.**
☎ **A.C.R. - informații utile: 112345, 130177.**
☎ **DISPECERATE: R.A. Gaz-Metan - 141737; R.A. Apă-Canal - 142451; Renel - 147070, deranjamente - 147070; Termoficare - 141956; R.A. Locuința - 112434; Telefoane - Deranjamente - 921; Protecția mediului - 147010.**
☎ **GARDA FINANCIARĂ: 114065, 112427.**
☎ **ADMINISTRAȚIA FINANCIARĂ: 143030**
☎ **NOTARIAT: 147574**
☎ **TRIBUNAL: 146300**
☎ **PROCURATURĂ: 212566**
☎ **CAMERA DE COMERȚ: 117757**
☎ **CENTRUL MILITAR JUDEȚEAN: 146370**
☎ **STATUL MAJOR JUDEȚEAN DE APĂRARE CIVILĂ: 147594**
☎ **HOTELURI: Moldova - 142225; Traian - 143330; Unirea - 142110; Continental - 114320; Sport - 137817.**
☎ **POLICLINICA CU PLATĂ: triaj informații - 117244**
☎ **OFICIUL JUDEȚEAN PENTRU PROTECȚIA CONSUMATORILOR: 145392.**

cotidian de informații
Monitorul
Str. Smîrdan nr. 5 ■ Tel. 17.25.57
(centrala) ■ Fax 14.45.77
■ Publicitate tel./fax 14.47.76

■ REDACTOR ȘEF - Dan Radu
■ REDACTOR ȘEF ADJUNCT -
Ovidiu Șimonca
■ SECRETARIAT GENERAL
DE REDACȚIE -
Eugen Leonte, Markus Cristian (int. 21)

ȘEFI DEPARTAMENTE:
■ Eveniment local: Toni Hrițac (int. 14)
■ Investigații: Vali Știrbu (int. 14)
■ Eveniment național și internațional:
Cristian Racu (int. 19)
■ Economic: Costel Stroescu (int. 24)
■ Cultură: Dorin Popa (int. 19)
■ Sport: Nicolae Grecu (int. 17)
■ Redactor de serviciu:
Constantin Iurașcu (int. 20)
■ Fotoreporter: Constantin Plop
■ Grafică: Lucian Amarii, Daniel Melinte
■ Publicitate: Cristina Labonțu
(int. 18, fax 144776)
■ Difuzare: Mihai Tudose (int. 15)
■ Contabilitate: Antoneta Filip (int. 13)

NORD-EST PRESS
- agenție de presă -
Str. Smîrdan nr. 5 ■ Tel. 17.25.57
(centrala) ■ Tel/Fax 27.04.13
■ EDITOR: Mona Dîrțu

EDITOR
NORD-EST
Str. Smîrdan nr. 5 ■ Tel. 17.25.57
■ Fax 14.45.77

Director general:
ALEXANDRU LĂZESCU
Director editor:
FLORIN ZAMFIRESCU
Director de marketing:
CEZAR CALUSCHI
Director executiv:
GABRIEL RUSU

ABONAMENTELE se pot face la orice Oficiu Poștal din țară.
MONITORUL figurează în catalogul Presei interne la poziția 838.

TIPAR OFFSET: MULTIPRINT, Iași str. Sf. Lazăr nr. 49

SÎMBĂTĂ
DUMINICĂ
4-5 martie 1995
An V,
Nr. 52 (1115)
12+8 PAGINI
300 LEI
pentru Republica
Moldova - 30 bani

cotidian de informaţii
Monitorul

SECŢIUNEA
A
ŞTIRI,
OPINII,
COMENTARII

Înainte de a anunţa Poliţia, Salvarea sau Pompierii, sunaţi la MONITORUL!
17.25.57
14.56.10

Director onorific: AUREL LEON

Redactor şef: DAN RADU

Speriat de mitingurile şi grevele tot mai numeroase

Guvernul încearcă să mărească salariile

Guvernul a aprobat vineri Ordonanţa de urgenţă pentru reglementarea creşterilor salariale în 1995. Actul normativ prevede obligativitatea corelării creşterii producţiei, productivităţii şi eficienţei muncii cu creşterea salariilor. Prin Ordonanţă, majorarea salariilor este permisă în patru cazuri: creşterea productivităţii muncii, modificarea ponderii de încadrare a personalului, acordarea de drepturi salariale cu caracter personal (prime), indexări stabilite prin hotărîri de Guvern. În cazul depistării unor fonduri de salarii nejustificate, se instituie un regim de sancţiune. La regiile autonome, persoanele responsabile de încălcarea Ordonanţei vor fi sancţionate cu amenzi cuprinse între 1 şi 2 milioane lei. La societăţile comerciale cu capital de stat, fondului de salarii nejustificat i se va aplica un impozit suplimentar egal cu de cinci ori valoarea sa. Baza de calcul de la care se adaugă majorarea este salariul mediu nominal brut pe noiembrie 1994. Nu intră sub incidenţa Ordonanţei salariile care s-au negociat în perioada ianuarie-februarie 1995. Ministrul de stat Dan Mircea Popescu a declarat vineri că Ordonanţa a fost dezaprobată de marile centrale sindicale. Avînd în vedere caracterul său de urgenţă, Ordonanţa va fi dezbătută la Parlament în termen de 72 de ore de la depunere şi se va aplica de la data publicării în Monitorul Oficial. Pînă la 31 decembrie 1994, creşterile salariale erau reglementate prin Ordonanţa 13/1994 care, astfel, îşi încetează efectul.

Viziune originală asupra ocrotirii sociale

Peste jumătate din pensionarii români mor de foame

Iulian Badea, preşedintele Partidului Pensionarilor (PPR), a declarat, la prima conferinţă de presă, că jumătate din pensionarii români beneficiază de pensii care nu acoperă nici măcar minimul necesar existenţei. ***"În ciuda indexărilor, pensiile sînt în prezent de cinci ori mai reduse decît în 1990, an în care România se află, la acest capitol, printre ultimele trei ţări din Europa"***, a menţionat preşedintele PPR. Acesta a mai precizat că PPR va participa atît la următoarele alegeri parlamentare, cît şi la cele locale cu candidaţi proprii, care să se impună în Parlament şi să obţină anumite reglementări în favoarea celor peste 5 milioane de pensionari. Printre obiectivele pe care PPR şi le propune se numără, în primul rînd, îmbunătăţirea actualei legislaţii a pensiilor în scopul realizării unui raport corect între nivelul pensiilor şi cel al preţurilor existente. De asemenea, PPR propune organizarea unei reţele de "economate" care să asigure aprovizionarea pensionarilor cu mărfuri de strictă necesitate direct de la producătorul primar, la preţuri accesibile. Preşedintele PPR a mai declarat că intenţionează înfiinţarea unor ateliere meşteşugăreşti (croitorie, cizmărie, reparaţii articole casnice şi sanitare, construcţii etc.) cu meseriaşi pensionari care să practice tarife mai reduse comparativ cu cele existente în prezent.

Profesorii universitari şi conferenţiarii vor avea un an de concediu, o dată la şapte ani

■ *acesta este sistemul anului sabatic*

În conformitate cu proiectul de statut al cadrelor didactice, elaborat de către Ministerul Învăţămîntului, în viitorul apropiat, în România se va introduce, pentru profesorii universitari, anul sabatic. Aceasta înseamnă că, o dată la şapte ani, conferenţiarii şi profesorii universitari care finalizează cercetări, tratate sau studii cuprinse în programele de cercetare ale instituţiilor de învăţămînt superior vor beneficia de 12 luni de concediu plătit. Cadrele didactice care redactează teza de doctorat vor avea dreptul la trei luni de concediu plătit, o singură dată. Practica anului sabatic a devenit o tradiţie în majoritatea ţărilor occidentale, deoarece se consideră că profesorii universitari îşi refac forţa de muncă intelectuală în anul de repaus şi devin, astfel, mai eficienţi. Proiectul de Statut al cadrelor didactice a fost înaintat spre aprobare Parlamentului. Datorită faptului că mulţi parlamentari sînt profesori sau conferenţiari, introducerea anului sabatic este aproape certă. **(Dan FODOR)**

Din primăvară, pe şoselele patriei

Un nou model de autoturism DACIA

■ *preţul acestui model cu îmbunătăţiri va fi în jur de 10 milioane lei*

Societatea "Automobile Dacia" Piteşti va începe în primăvara acestui an comercializarea noului model R 523. Acest autoturism reprezintă o premieră naţională, avînd în vedere că a fost proiectat la Piteşti de către specialişti români, a declarat revistei "Auto Pro" Constantin Stroe, director general al societăţii "Automobile Dacia" Piteşti. Modelul R 523 face parte din gama medie inferioară precum Renault 11, Peugeot 309, Hyundai Pony sau Lada Samara. Dispune de 5 uşi, tracţiune faţă, motor situat transversal, cu o caroserie modificată în proporţie de 95% faţă de gama "Dacia" (coeficient de aerodinamicitate - Cx 0,35). Modelul este dotat cu motor românesc şi va fi comercializat în variantele de 1400 cmc şi 1600 cmc. Opţional, maşina poate fi dotată cu sistem ABS, aer condiţionat, geamuri acţionate electric, suspensie independentă pe spate şi alte facilităţi, a adăugat sursa citată. Preţul la care va fi comercializat modelul standard R 523 se va situa în jur de 9-10 milioane lei.

NOUTĂŢILE ZILEI

Banca Mondială avertizează serios Guvernul Văcăroiu

Ieri, 3 martie, în cadrul unei conferinţe de presă organizată la Bucureşti, Arntraud Hartmann, reprezentanta Băncii Mondiale, a confirmat supoziţia că relaţiile României cu Banca Mondială şi FMI s-au înrăutăţit. Deşi anul 1994 a fost declarat de primul-ministru Nicolae Văcăroiu "anul privatizării", Guvernul României nu a îndeplinit condiţia minimă cerută de Banca Mondială, şi anume privatizarea a două bănci de stat. Îngăduinţa Băncii Mondiale că "s-ar fi mulţumit şi cu o singură bancă privatizată" a venit în sprijinul ideii că Hartmann "nu poate cere bani la Washington în schimbul unui maldăr de legi, cifre şi promisiuni" şi că "Banca Mondială aşteaptă garanţii". Ca urmare, împrumutul FESAL în valoare de 250 milioane dolari va sta în conturile Băncii Mondiale pînă cînd România nu va oferi numai promisiuni ci, mai ales, fapte: "Condiţia pe care o cerem e privatizarea. Dacă vreţi bani, apucaţi-vă de privatizare. Lucrurile nu mai pot merge aşa!" În discursul său agresiv, Arntraud Hartmann a accentuat faptul că Banca Mondială şi FMI se consultă şi îşi coordonează acţiunile şi, pe de altă parte, a subliniat că important este să se atingă scopul (privatizarea) şi nu mijloacele utilizate: "Cum va găsi Guvernul României de cuviinţă să treacă la privatizare e treaba lui: investiţii străine, vînzări individuale, chiar şi metoda MEBO. Orice e bun, numai să înceapă odată privatizarea!" **(Monica TOMA)**

Începe distribuirea noilor formulare de bilanţ

În cursul săptămînii viitoare, Ministerul Finanţelor va începe acţiunea de distribuire a formularelor de bilanţ pentru încheierea bilanţurilor anuale pe 1994. Noile formulare au fost tipizate sub o altă formă decît cele de anul trecut, pentru a fi în concordanţă cu ultimele modificări ale legislaţiei. În plus, acestea vor fi furnizate împreună cu normele privind modul în care agenţii economici trebuie să le completeze. **(Costel STROESCU)**

Continuă campania împotriva primarilor opoziţiei

Primarul din Sibiu a fost suspendat din funcţie

Azi, Prefectura Sibiu organizează o conferinţă de presă în cadrul căreia Traian Munteanu, prefect de Sibiu, va anunţa oficial suspendarea din funcţie a primarului ***Sorin Şerbu***. Iniţial, primarul PAC a fost suspendat de ieri, 3 martie, în baza art. 46 din Legea administraţiei locale, articol potrivit căruia ***"un primar anchetat penal este suspendat pînă la terminarea anchetei"***. În această situaţie se află şi Constantin Tutunaru, primarul sectorului 3 al Capitalei.

Primarul Sorin Şerbu a declarat presei că ***"acţiunea îndreptată împotriva lui are la bază motive politice şi face parte din vînătoarea declanşată împotriva primarilor opoziţiei"***. **(Monica TOMA)**

Conform unui sondaj de opinie efectuat de Gallup International

MONITORUL este cel mai citit ziar din Iaşi

O cercetare efectuată în luna noiembrie de ***Gallup International***, privind audienţa mass-media în patru oraşe mari din România, arată că mediile locale de informare se află în ofensivă şi tind să spargă monopolul deţinut pînă în prezent de mediile centrale, mai ales în domeniul audio-vizual. Cercetarea, iniţiată şi finanţată de Fundaţia Sörös, a cuprins oraşele Bucureşti, Braşov, Iaşi şi Constanţa. Rezultatele au fost făcute publice vineri, 3 martie, cu prilejul unei conferinţe de presă. ***Andrei Muşatescu, directorul Centrului pentru Studierea Opiniei şi Pieţei - Gallup International,*** a arătat că presa locală domină deja în cele patru oraşe, posturile de radio locale tind să depăşească audienţa programului Radio "România Actualităţi", însă posturile de televiziune au încă o pondere redusă faţă de audienţa Televiziunii naţionale. În Bucureşti, cel mai ascultat post de radio este "România Actualităţi", urmat de "Contact", "Pro FM" şi "Uniplus". Cel mai citit cotidian este "Evenimentul Zilei", urmat de "România Liberă" şi "Adevărul", iar săptămînalul cel mai popular este "Academia Caţavencu". În Braşov, preferinţele ascultătorilor sînt, în ordine, "Radio Braşov", "România Actualităţi" şi "Unu FM", iar ale cititorilor: "Gazeta de Transilvania", "Transilvania Expres" şi "Evenimentul Zilei". În Constanţa, audienţa maximă o au "România Actualităţi", "Contact" şi "Radio Constanţa", iar dintre cotidiane, "Telegraf", "Cuget liber" şi "Evenimentul Zilei". În Iaşi, ordinea celor mai ascultate posturi de radio este "Radio Iaşi", "Vox T", "Contact", iar cea a cotidianelor - ***"Monitorul"***, "24 de ore", "Evenimentul Zilei". În toate cele patru oraşe, programul 1 al Televiziunii Române este preferat de peste trei sferturi din populaţie. Cercetarea a fost efectuată între 8 şi 28 noiembrie 1994, pe un eşantion de circa 1000 persoane şi a costat 35.000 dolari.

Mărci germane scoase din circulaţie

■ *le puteţi schimba la bănci, fără comision, pînă la 31 iunie*

O emisiune de mărci germane mai veche va fi retrasă din circulaţie, anunţă banca centrală a Germaniei, Bundesbank, informaţie preluată de Canalul de Ştiri. Este vorba de bancnote de 5, 10, 20, 50, 100, 200, 500, 1.000 de mărci. În prezent, circulă în paralel două emisiuni de mărci germane. Pînă la 30 iunie, ambele emisiuni au putere circulatorie egală, iar după această dată, vechea emisiune va fi retrasă din circulaţie. Vechile bancnote vor putea fi preschimbate prin sucursalele băncilor germane din toată lumea. Schimbarea se va face la paritatea 1/1 pe un termen nelimitat. Dat fiind că în România nu există filiale ale băncii centrale a Germaniei, preschimbarea se poate face prin intermediul băncilor comerciale româneşti, în condiţiile impuse de acestea. Banca Agricolă acceptă atît preschimbarea cît şi schimbul în lei, prin intermediul caselor de schimb valutar, pînă la 31 mai a.c. BCR realizează numai schimbul valutar pînă la data de 31 martie, iar BRCE pînă la 31 iunie. După această dată, BRCE va percepe un comision de 10% pentru schimbul valutar. Sumele aflate în cont bancar nu vor avea de suferit.

La Botoşani

Mitingul de protest din Piaţa Prefecturii a fost "dedicat" lui Ion Iliescu

■ *s-a scandat "Iliescu bea şampanie/ Botoşanii mor de foame"*

Mitingul maraton organizat de muncitorii din Botoşani în Piaţa Prefecturii a continuat vineri, 3 martie 1995, cu un număr record de participanţi. Intrat în a opta zi, mitingul tinde să adune muncitorii de la toate societăţile comerciale ale platformei industriale. Muncitorilor de la S.C. "Integrata" S.A., S.C. "Firmelbo" S.A. şi S.C. "Forma" S.A., li s-au adăugat vineri cei din schimbul I de la S.C. "Jatex" S.A. Manifestanţii cer cu insistenţă venirea premierului Nicolae Văcăroiu pentru a rezolva problemele industriei botoşenene. Vineri, 3 martie 1995, mitingul a fost "dedicat" aniversării zilei de naştere a preşedintelui. Cei care în 1990 îl întîmpinau pe Ion Iliescu cu lozinci de tipul "Ţara lui Eminescu, îl iubesc (sic!) pe Iliescu", astăzi au scandat ***"Jos Iliescu!", "Iliescu la mulţi ani/ Ai uitat de Botoşani" şi "Iliescu bea şampanie/ Botoşanii mor de foame"!*** De asemenea, manifestanţii au strigat împotriva parlamentarilor locali numindu-i: "Măgaru' ", deoarece refuză dialogul cu mulţimea.

Singurul parlamentar care a încercat să afle doleanţele oamenilor din piaţă a fost deputatul PNŢ-CD, Alexandru Simionovici. La primele ore ale dimineţii s-a reîntors pentru a fi alături de manifestanţi vicepreşedintele BNS, Nichi Ciobanu. Deoarece mitingul care va continua tinde să ia proporţii nebănuite, liderii sindicali au convenit, în urma unei şedinţe la sediul CNSRL - "Frăţia", să coordoneze această mişcare de protest care a izbucnit în mod spontan. Mitingul a fost paşnic, neînregistrîndu-se incidente între manifestanţi şi puternicul grup de intervenţie al forţelor de ordine dispus în jurul Prefecturii. **(Val GURALIUC)**

Procesul anti-CARITAS s-a mutat la Braşov

Tribunalul Cluj a hotărît vineri, 3 martie, că procesul intentat de Asociaţia Naţională pentru Protecţia Cetăţenilor Păgubiţi la "Caritas" împotriva ***SC "Caritas" SRL Braşov*** se va judeca la ***Tribunalul Braşov,*** în localitatea unde este înregistrată firma. Decizia a fost luată în ciuda cererii avocatului Asociaţiei de a se face o excepţie de procedură, avînd în vedere că domiciliul stabil al lui Ioan Stoica este la Cluj şi că populaţia acestui oraş a avut cele mai mari pierderi la circuitul de întrajutorare "Caritas". Cele cîteva sute de persoane venite din toată ţara care au luat cu asalt, dis de dimineaţă, camera de dezbateri a Tribunalului Cluj, au fost foarte dezamăgite de această decizie. După proces Ana Potcoavă, lidera Asociaţiei Naţionale pentru Protecţia Cetăţenilor Păgubiţi la "Caritas", a declarat în exclusivitate Agenţiei MEDIAFAX: ***"Vom cîştiga procesul chiar dacă se va muta la Londra sau la Copenhaga. Noi dorim trecerea bunurilor mobile ale lui Stoica, estimate la peste 4 miliarde lei, în patrimoniul Asociaţiei, ca să putem începe despăgubirea pierderilor."***

SAFI
SA
SOCIETATEA DE ASISTENŢĂ FINANCIARĂ ŞI INVESTIŢII
FINANCIAL SERVICES AND INVESTMENT COMPANY

FONDUL PRIVAT DE PENSII

De luni pînă vineri,
între orele 9,00 - 18,00,
la Biroul SAFI IAŞI

Casa Modei (mezanin)

Relaţii la telefon 032/211727
între orele 9,00 - 16,00

Coca-Cola ® IAŞI

Compania de Imbuteliat COCA-COLA Iaşi S.A. este producătorul şi distribuitorul autorizat al numărului 1 în lume în domeniul băuturilor răcoritoare, îmbuteliind în acest moment Coca-Cola şi Fanta.

În fabrica noastră, care dispune de o tehnologie avansată, îmbuteliem zilnic peste o jumătate de milion de sticle cu produs, respectînd cele mai exigente standarde internaţionale de calitate.

Peste 300 de salariaţi lucrează aici în condiţii de muncă excelente.

Datorită succesului operaţiunilor noastre căutăm noi colegi pentru a ne întări echipa.

Astfel, Compania de Îmbuteliat COCA-COLA Iaşi are disponibile **două posturi** de:

ASISTENT AL CONTABILULUI ŞEF

Aceste persoane vor coordona sectoare ale departamentului financiar urmărind desfăşurarea activităţilor din acele sectoare, pînă la nivel de balanţă.

Candidaţii ideali vor fi:

- Absolvenţi ai Facultăţii de Ştiinţe Economice, secţia finanţe - contabilitate sau economia industriei.
- Riguroşi.
- Ordonaţi.
- Capabili să muncească fără a se uita la ceas.
- Cererile unor tineri şi foarte promiţători absolvenţi vor fi luate în considerare pentru unul din posturi.
- Cunoaşterea limbii engleze reprezintă un avantaj serios.

SALARIU COMPETITIV

Cererile însoţite de curriculum vitae vor fi depuse la Compartimentul Personal al Companiei de Îmbuteliat Coca-Cola Iaşi, Calea Chişinăului nr. 47, telefon 231000, fax 231122.

ALWAYS Coca-Cola ®
IAŞI, Calea Chişinăului nr. 47
Tel. 032/ 231000, fax 032/231122

MONITORUL DE IAȘI

Pe strada Clopotari

A fost găsit cadavrul unui nou-născut aruncat la gunoi

Ieri, 3 martie, ***o femeie și-a aruncat copilul nou-născut într-o ladă de gunoi*** din strada Clopotari nr. 6. Cadavrul micuțului a fost descoperit în jurul orei 10,00 de ***Pavel Grigoriu (33 ani) (foto)***, din Movileni, care căuta pîine și resturi alimentare în containere. În jurul orei 8,00, acesta a dat o raită în zonă și a observat că lada de gunoi era goală. ***"Cînd m-am întors, o oră-două mai tîrziu, am văzut în container un sac de plastic de culoare albastră ce părea a conține ceva. Am intrat în container și l-am desfăcut. Cadavrul copilului era înfășurat într-un prosop, murdar de sînge și băgat în sac***", ne-a relatat Pavel Grigoriu. ***"Micuțul avea pielea desprinsă în partea dreaptă a capului***". Polițiștii au transportat cadavrul copilului la morgă, medicii legiști urmînd să stabilească împrejurările în care s-a produs moartea.

Directorul Spitalului de Psihiatrie "Socola", conf. dr. Petru Boișteanu, ne-a declarat că în astfel de cazuri ***"este foarte greu de precizat motivația pentru care o mamă apelează la suprimarea vieții propriului copil. Există mai multe situații: fie mama copilului este oligofrenă și nu conștientizează fapta, fie este elevă și vrea să scape de copil de teama școlii sau a părinților, fie, ceea ce este mai puțin plauzibil, este o femeie care a ținut sarcina în ideea unui șantaj și constatînd că nu are șanse de izbîndă a renunțat la copil. Consider gestul acestor femei incalificabil, pentru că mai presus de interese și porniri ar trebui să existe instinctul matern***". Preotul Vasile Leonte ne-a precizat că în astfel de situații, din punct de vedere canonic, copilul nefiind botezat, nu este creștin și nu poate fi îngropat creștinește. "***Cred că trupul lui va fi ars în crematoriul spitalului, așa cum se face cu membrele amputate***". **(Anca ALEXANDRU)**

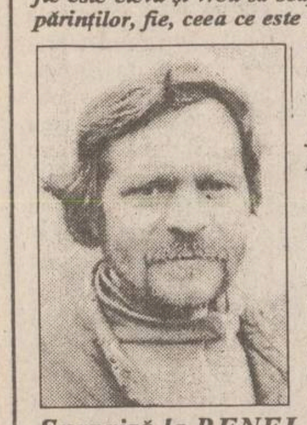

Surpriză la RENEL

Un ieșean a consumat fraudulos 26.107 kilowați oră

Constantin Anton, din municipiul Iași, este unul din cei mai mari consumatori frauduloși de energie prins de către personalul Filialei Rețele Electrice Iași a RENEL. ***El a sustras, pînă în decembrie 1994, 26.107 kilowați oră, pierderea cauzată filialei ieșene fiind evaluată la aproximativ șase sute de mii lei.*** Valoarea kilowaților sustrași se calculează retroactiv pe trei ani și se ține cont de modificările prețului energiei electrice din ultimii ani. Tot în luna decembrie 1994 a fost prins consumînd fraudulos energie electrică și ***Nicolae Lupu***, din comuna Mogoșești-Siret. Comisia specială din cadrul F.R.E. Iași care se ocupă de stabilirea valorii pierderilor aduse de acești consumatori frauduloși filialei a calculat că Nicolae Lupu a cauzat o pierdere în valoare de aproximativ patru sute de mii lei. **(M.G.)**

Peste două spătămîni

O delegație ieșeană se va deplasa la Padova (Italia)

Între 17 și 25 martie a.c., ***o delegație condusă de Constantin Simirad, primarul municipiului Iași, va efectua o vizită în orașul italian Padova*** (oraș înfrățit cu Iașul), la invitația ***primarului din Padova, Flavio Zamonato.*** Delegația ieșeană va fi formată dintr-un număr de 24 de persoane, în afara primarului municipiului Iași, din delegație făcînd parte ***Dan Gâlea, prefectul județului Iași, Vasile Dimitriu, viceprimarul municipiului Iași, și 16 consilieri municipali.*** Menționăm faptul că cheltuielile de deplasare sînt suportate de fiecare delegat în parte. **(Edmond MACRI)**

Bătălie acerbă pentru împărțirea patrimoniului S.C. MOLDIFCA S.A.

■ *Directorul societății, Vasilică Costea, este acuzat de șefii șantierelor 2 și 3 de "abuz în serviciu" și "violarea corespondenței"*

S.C. MOLDIFCA S.A. Iași a fost înființată în 1991 pe scheletul fostei I.I.E.L.I.F. Societatea desfășoară cu predilecție activități de proiectare și executare a lucrărilor de îmbunătățiri funciare. În prezent, firma dispune de mai multe șantiere în comunele din apropierea Iașului și de un punct de lucru în Federația Rusă, la Astrahan.

În primăvara anului 1992, șantierul nr. 2 din comuna Popricani și șantierul nr. 3 - Bucium au încheiat cu S.C. MOLDIFCA S.A. contracte de locație de gestiune. Doi ani mai tîrziu, șefii celor două șantiere, inginerii Alexandru Pralea și Ștefan Idriceanu, au cerut separarea definitivă - prin divizare - a unităților pe care le conduc de S.C. MOLDIFCA. Din acest moment, între directorul societății, Vasilică Costea, și șefii celor două șantiere a izbucnit un adevărat război. Miza o reprezintă patrimoniul S.C. MOLDIFCA. Ostilitățile au fost deschise de cei doi ingineri. Directorul Costea pare, însă, pregătit de contraatac.

Alexandru Pralea, șeful șantierului 2 a intrat în conflict cu managerul S.C. MOLDIFCA S.A. încă din primăvara anului 1993, cînd mai multe scrisori sosite la sediul societății, dar pe numele său, au fost interceptate de directorul Costea. Inginerul Pralea susține că aceste scrisori conțineau oferte de afaceri din străinătate și îi erau adresate personal. Într-o sesizare penală făcută pe adresa Parchetului de pe lîngă Judecătoria Iași, inginerul Pralea arăta că, ***în perioada februarie 1993 - august 1994 i-au fost desfăcute opt scrisori, fapt care, în opinia sa, înseamnă comiterea infracțiunii de "violare de corespondență".***

În replică, directorul Costea susține că, atîta timp cît corespondența sosea pe adresa societății MOLDIFCA, ***avea tot dreptul s-o deschidă, chiar dacă pe plic era trecut numele inginerului Pralea.***

Conflictul dintre șeful șantierului 2 și managerul MOLDIFCA a luat amploare în septembrie 1994, cînd ***inginerul Pralea susține că a fost, practic, șantajat să încheie un act adițional la contractul de locație de gestiune.*** În acest act se preciza că ***șantierul 2 poate participa la licitația pentru extinderea stației de epurare și canalizare a orașului Huși doar dacă va vira societății MOLDIFCA 50% din beneficiul de 5% planificat pînă la sfîrșitul lucrărilor.*** Potrivit contractului de locație de gestiune, șantierul 2 vira societății MOLDIFCA doar 15% din beneficiu, deci un procentaj mult mai mic decît cel prevăzut în actul adițional. Directorul Costea pretinde, însă, că nu a fost vorba de nici un șantaj, deoarece șantierul 2 nu putea participa la acea licitație fără ajutorul MOLDIFCA. Managerul societății a precizat că șantierul 2, neavînd personalitate juridică, nu prezenta garanții în această afacere și, deci, nu ar fi fost acceptată participarea șantierului la licitație.

Celălalt adversar înverșunat al directorului Costea este ***șeful șantierului nr. 3 - Bucium, inginerul Ștefan Idriceanu.*** Aliatul inginerului Pralea a scos sabia din teacă în primăvara anului 1994, la puțin timp după ce a obținut acordul de principiu al Adunării Generale a Acționarilor (A.G.A.) privind separarea șantierului 3 de S.C. MOLDIFCA în societate comercială cu capital de stat. Din acest moment, lupta a devenit crîncenă.

Pretențiile șantierelor 2 și 3 în ceea ce privește împărțirea patrimoniului S.C. MOLDIFCA au fost considerate de directorul Costea exagerate, în ciuda faptului că studiul de fezabilitate - întocmit recent - relevă că, pe ansamblu, situația economico-financiară a celor două șantiere este mai bună decît a societății MOLDIFCA.

În aceste condiții, cuplul Pralea - Idriceanu a declanșat un atac furibund împotriva directorului Costea. Inginerul Pralea a depus o plîngere la Procuratură, în timp ce aliatul său, Ștefan Idriceanu, s-a adresat cu un memoriu prefectului Dan Gâlea.

Pe de altă parte, directorul Costea - susținut de majoritatea șefilor de la celelalte subunități ale societății - a declarat că ***inginerii Pralea și Idriceanu încearcă prin orice mijloace să preia mai mult decît ceea ce este prevăzut în studiul de fezabilitate și că nu va ceda.***

În prezent, lupta se dă pentru două etaje de la sediul MOLDIFCA (imobilul este situat în Tg. Cucu), însă există indicii că miza este mult mai mare.

Pentru aplanarea conflictului de interese s-a cerut ancheta unei comisii de specialitate a Prefecturii. **(Sorin SIMON)**

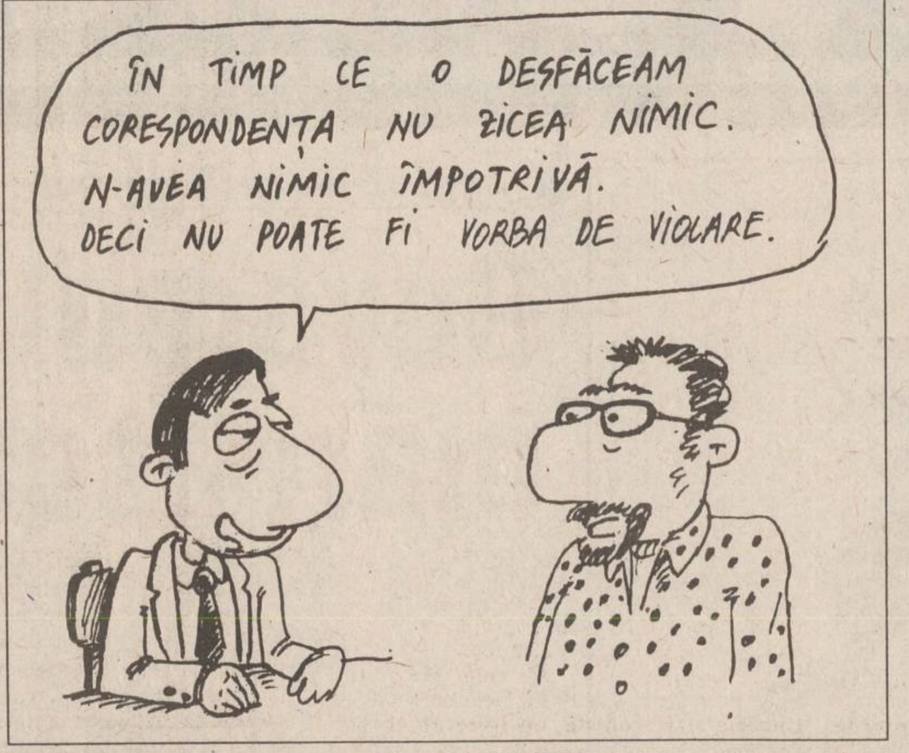
ÎN TIMP CE O DESFĂCEAM CORESPONDENȚA NU ZICEA NIMIC. N-AVEA NIMIC ÎMPOTRIVĂ. DECI NU POATE FI VORBA DE VIOLARE.

Referitor la un caz de escrocherie

Un apel al Procuraturii din Iași

■ *toți cei care au fost înșelați de escrocul Mihai Barbănouă trebuie să se prezinte la camera 28 a Procuraturii*

Promițînd că îi trimite, prin contract, la muncă în Israel, ***Radu Mihai Barbănouă a reușit să păcălească mai bine de cinci sute de ieșeni,*** care i-au plătit acestuia în total, aproximativ ***douăzeci milioane lei și 7800 dolari.*** Considerîndu-se că este vorba de o escrocherie, Mihai Barbănouă a fost arestat în luna noiembrie, iar la Parchetul de pe lîngă Judecătoria Iași a fost înregistrat un dosar penal care-l acuză de înșelăciune.

Barbănouă a reprezentat la Iași, în perioada 17 iunie - 29 septembrie 1994, societatea BIB SERVICES din București. În această perioadă, acesta s-a ocupat cu racolarea unor persoane care doreau să se angajeze, pentru o perioadă de timp, în Israel. Doritorii unui astfel de contract de muncă în străinătate plăteau oficial lui Barbănouă 5,5 dolari, iar "la negru" alți 25 dolari. Pînă în prezent, nu s-a putut stabili cu exactitate numărul celor înșelați și nici suma totală pe care reprezentantul firmei BIB SERVICES și-a însușit-o ilegal. Unele estimări ale Poliției arată că este vorba de aproximativ douăzeci milioane lei și 7800 dolari, însă nu toți cei păcăliți s-au adresat organelor de anchetă. Tocmai pentru a stabili numărul real al celor care au dat bani lui Barbănouă, cît și suma totală pe care acesta și-a însușit-o, ***procurorii Parchetului de pe lîngă Judecătoria Iași fac pe această cale, un apel la toți cei care au fost înșelați de această societate să se prezinte începînd de luni, 6 martie, la camera 28 a Procuraturii.***

Numai în acest mod instanța care va judeca dosarul va putea dispune restituirea banilor celor înșelați. De altfel, Poliția a dispus ca bunurile aparținînd lui Barbănouă să fie puse sub sechestru pînă la finalizarea anchetei.

Surse din cadrul Poliției Iași ne-au precizat că unele indicii arată că ***o parte din acești bani a fost cheltuită și de patronii de la București - Eli Catir și Corneliu Cristescu,*** care veneau destul de des la Iași însoțiți de tinere fete cu care chefuiau prin baruri și hoteluri.

Pînă la finalizarea voluminosului dosar, Radu Mihai Barbănouă, de 25 de ani, va rămîne în arestul Poliției. **(Marius MĂRGINEANU)**

Mihai Barbănouă și-a însușit ilegal aproximativ 20 milioane lei și 8.000 dolari

Văcăroiu se teme de o revoltă la Iași

Datoriile S.C. TEROM au fost reeșalonate

O delegație a societății comerciale TEROM S.A. s-a întîlnit, în urmă cu două zile, cu premierul Nicolae Văcăroiu. Ioan Ardelean, directorul general al societății și Aurel Livinț, președintele sindicatului TEROM, au prezentat primministrului dificultățile financiare cu care se confruntă în prezent combinatul ieșean și implicațiile sociale negative în rîndul salariaților. La întîlnire au participat și ***senatorul Ion Solcanu, subprefectul Alexandru Anghel și Ion Dan Popescu, secretar de stat în Ministerul Industriilor.*** Premierul Văcăroiu a fost informat despre criza de materii prime de la furnizorii din țară ai S.C. TEROM S.A., de consecințele acesteia în privința profitului realizat și a salariilor obținute de personalul combinatului. În urma discuțiilor, delegația de la TEROM a obținut promisiunea că ***societatea va primi în perioada următoare suma de 1,5 miliarde lei*** - reprezentînd bonificația pentru export, iar datoriile combinatului către RENEL vor fi reeșalonate pe termen de trei ani. În plus, s-a hotărît că cele ***două materii prime principale, necesare producției TEROM (dimetiltereftalat și paraxilen) vor fi scutite de taxe vamale de import,*** intensificîndu-se, în același timp, demersurile pentru montarea unei site moleculare la combinatul chimic PETROMIDIA în vederea producerii celor două materii prime pe plan intern. Reprezentanții TEROM S.A. au primit, de asemenea, asigurări că programul de aprovizionare cu materii prime în luna martie va fi considerabil îmbunătățit. **(Mihaela BREZEANU)**

Aurel Livinț, liderul sindicatului de la S.C. TEROM

Soferii de la S.C. TAXICOM S.A. Iași amenință cu greva

■ *directorul societății afirmă că ar accepta revendicările sindicatului, dacă acesta ar respecta legea*

Ieri, a expirat termenul legal de 48 de ore acordat prin lege pentru întocmirea răspunsurilor la solicitările sindicatului șoferilor de la societatea comercială TAXICOM S.A., răspunsuri ce trebuie formulate de ***Constantin Pistol,*** managerul firmei ieșene. Contactat de redactorii cotidianului nostru acesta ne-a declarat: "***Aș accepta toate solicitările sindicatului dacă acestea ar respecta în totalitate cadrul legal. Toată lumea trebuie să înțeleagă, dacă ne referim la revendicările salariale, că orice majorare de salariu ar avea imediat repercusiuni asupra prețului plătit de clienți pentru transportul cu taxiul***". Menționăm că principalele revendicări sindicale se referă la majorarea salariilor, propuse de manager la nivelul de 235.000 de lei, precum și la finalizarea în șaizeci de zile a documentației necesare privatizării.

Acest punct este considerat de Constantin Pistol ca fiind imposibil de îndeplinit, în condițiile în care documentația necesară este vastă. Menționăm că de decizia conducerii sindicatului șoferilor, în urma primirii răspunsurilor la revendicările formulate, depinde declanșarea unui conflict de muncă la S.C. TAXICOM S.A. În cazul în care răspunsurile managerului nu vor fi acceptate de sindicat, acesta a anunțat că pe data de 14 martie a.c. va declanșa o grevă de avertisment de două ore, urmînd ca începînd cu 16 martie a.c. să fie declanșată greva generală. **(Alin TOCAN)**

Cotidianul MONITORUL
organizează concurs pentru ocuparea următoarelor posturi:
TRADUCĂTOR DE LIMBA ENGLEZĂ
TRADUCĂTOR DE LIMBA FRANCEZĂ
Relații și înscrieri, la secretariatului cotidianului
MONITORUL,
str. Smîrdan nr. 5,
de luni pînă vineri, între orele 9,00 - 15,00.

MAD
DISTRIBUTOR
Distribuitor al întregii game de produse cosmetice
Miraj
sampon, apă de colonie, vopsea de păr, dizolvant, creme, lotiune după ras, pastă de dinți, pastă de ras
Distribuitor al întregii game de ciorapi damă
MONDEX - Sibiu
Unic distribuitor al firmelor
CISEROM - Sebeș & AGNITEX - Agnita
sosete de toate mărimile pentru copii, dame, bărbați, căciuli, fulare, etc.
Str. Împăcării 2A, bl. 907, tel. 032/22.18.36
(Nicolina 1, la baza pasarelei înspre CUG)

Cele mai frumoase cadouri,
pe care orice femeie
știe să le prețuiască,
sînt florile.
Dăruiți ființei iubite
un cadou deosebit
cu ocazia zilei de
8 Martie,
minunate aranjamente florale
DECORA
Preluare comenzi - telefon 032/147165.
Program 8,oo-20,oo zilnic, duminică 8,oo-14,oo
Adresa: între cofetăria Opera și restaurantul Cina.

FUNDAȚIA SOROS ȘI
CONSILIUL BRITANIC
anunță deschiderea
Centrului Internațional de Limbi Moderne
luni, 6 martie 1995.
Înscrieri pentru cursurile de ENGLEZĂ GENERALĂ - copii și adulți, ENGLEZĂ SPECIALIZATĂ, ENGLEZĂ pentru EXAMENE - în strada Moara de Foc nr. 35, et. VIII. Telefon 252850, 252870, fax 252902

iupii! oala minune care fierbe sub presiune

inoxpran SUPERPRAN
NEST ☎ 21.35.25
prin magazinele FRAROM și CENTRAL

PC AMI
ANUNȚĂ
PENTRU PERIOADA
20 FEBRUARIE
20 MARTIE
MARI REDUCERI DE PREȚURI
PENTRU CALCULATOARE:
PC AT GERICOM 386 SX/40
PC AT GERICOM 486 DLC/40
PC AT GERICOM 486 DX2/66 VLB
CONTACTAȚI-NE CHIAR AZI!
☎ (032) 21.17.45.
(032) 14.47.18
B-dul Copou nr.4
Etajul 1

S.C. ARIO S.R.L.
Str. Păcurari nr. 142, telefon 163928
vă oferă
■ țesături din bumbac imprimat și uni - 1.600 - 3.900 lei/ml
■ stofe - 12.500 -14.200 lei/ml
■ stofe pentru mobilă - 8.500 - 9.500 lei/ml
■ perdele simple și jacard - 1.700 - 8.700 lei/ml
■ fețe de masă Pașcani - 8.400 lei/buc.
■ fețe de plapumă - 7.000 - 9.000 lei/ml
■ mătase pentru draperii - 9.000 -1 2.000 lei/ml
■ covoare și carpete persane de Siret, Alba-Iulia - 25.500 - 63.000 lei/mp
■ mochete și covoare sintetice Beclean și Sibiu - 7.800 - 13.500 lei/mp
■ confecții din blană naturală pentru femei și bărbați produse la FAVIOR ORĂȘTIE - 120.000-670.000 lei
■ căciuli din blană naturală pentru copii, femei și bărbați - 8.100 - 30.000 lei
■ încălțăminte pentru bărbați, femei, copii
În magazinul nostru se pot festona covoare!
Program: luni 10-20; marți-vineri 8-20; sîmbătă 8-14.

Briceag de supraviețuire
VICTORINOX
Swiss Army Knife
Un produs de succes
al armatelor occidentale.
Fabricat în Elveția
din oțeluri
de cea mai
bună calitate!

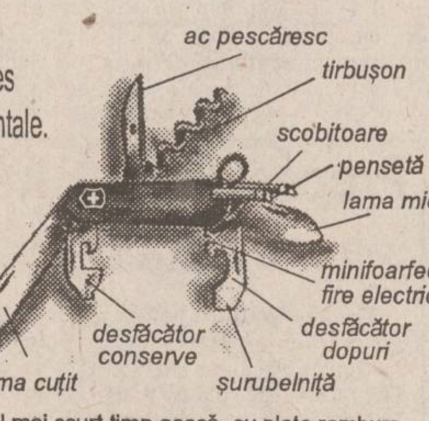

Puteți primi în cel mai scurt timp acasă, cu plata ramburs, briceagul de supraviețuire VICTORINOX.
Pentru aceasta trimiteți talonul de mai jos pe adresa Iași 6600, CP 765, OP3.
Doresc să primesc briceagul de supraviețuire elvețian
VICTORINOX
în cantitate de ...... bucăți.
Numele .... Prenume ....
Adresa .... Tel. ....
Mă oblig să achit ramburs suma de 68.500 lei
(care include TVA) pentru fiecare bucată comandată și
să suport taxele poștale aferente.
Data .... Semnătura ....

S.C. UNIREA S.A.
Calea Chișinăului nr. 171
- producătoare de ulei comestibil, magarină, produse zaharoase
- privatizată din 1.02.1994
- cu o cifră de afaceri de 70 miliarde lei.
INVITĂ
firme românești de consultanță, la licitația organizată, în vederea acordării de consultații în următoarele domenii:
- finanțare - credite externe - pentru proiectare de retehnologizare
- probleme privind majorări de capital, emisiune suplimentară de acțiuni
- forme de cooperare cu parteneri externi (societăți mixte etc)
- negocieri cu perteneri externi, bănci, organisme guvernamentale
- probleme de marketing (studii de piață etc)
Ofertele vor fi depuse în plic sigilat în două exemplare, pînă în ziua de 10 martie 1995.
Licitația se va desfășura la sediul societății în ziua de 15 martie 1995.
Ofertele vor cuprinde în amănunt obiective de activitate ale firmei, calificarea personalului, la ce agenți economici a mai acordat consultanță și în ce domenii și bineînțeles tarifele și alte elemente obligatorii.
Relații suplimentare la telefon 032/233000, fax 032/233500.

Scandal postelectoral la Cotnari

Validarea primarului PDSR Mihai Pricope a fost blocată

■ 800 de țărani acuză partidul de guvernămînt de fraudă electorală ■ într-un memoriu adresat prefectului Dan Gâlea, cotnărenii îi acuză pe agronomul Mihai Pricope și nașul acestuia, Nicolae Carja, fost director al IAS Cotnari, că au cumpărat voturi cu vin provenit din cramele fostului IAS ■

Recentele alegeri încheiate la Cotnari cu victoria candidatului PDSR, ***Mihai Pricope***, în data de 12 februarie a.c., au fost contestate de o parte dintre țărani la Judecătoria Pașcani. Capetele de acuzare menționate de cotnăreni pun în discuție o posibilă fraudă electorală cu scopul cîștigării alegerilor de către partidul de guvernămînt. În paralel cu acțiunea înregistrată la Judecătoria Pașcani, 755 de țărani, locuitori ai comunei Cotnari, au înaintat un memoriu prefectului Dan Gâlea, prin care se aduc grave acuzații agronomului Mihai Pricope și nașului acestuia, ***Nicolae Carja***, persoana care a pus la dispoziția candidatului PDSR mașini ale unității pe care o conduce, fostul IAS Cotnari, pentru a transporta, selectiv, oamenii la vot.

Aceiași țărani îl acuză pe directorul fostului IAS Cotnari și pe Mihai Pricope că au cumpărat voturi cu diverse cantități de vin provenit din cramele societății.

Totodată, la turul de scrutin din 12 februarie, a dispărut în jurul orei 13,00 o ștampilă cu inscripția "votat". Reamintim că în turul de scrutin din 29 ianuarie s-a semnalat dispariția unei astfel de ștampile.

Spicuim din memoriul adresat de cei 755 de țărani cotnăreni: "La numărătoarea buletinelor de vot au fost găsite cîte patru cinci bucăți buletine împachetate, ceea ce a dovedit că acolo nu a fost secție de votare, ci hoție. Aceasta a adus-o la cunoștința comisiei electorale comunale numitul Mătăsaru Gheorghe, din satul Horodiște, observator din partea PUNR. În drum spre secția de votare erau persoane care amenințau că nu au ce căuta în sat cei care nu votează cu Mihai Pricope...

Domnul Carja a amenințat pe salariații IAS că, dacă nu-l vor vota pe finul Pricope, își vor pierde pîinea... S-au pus la dispoziție (n.r. - de către conducerea fostului IAS Cotnari, în ziua alegerilor) următoarele mașini: ARO 31-IȘ-195, condus de Buga Neculai, ARO 31-IȘ-1419, condus de Mandache Ion, ARO 31-IȘ-370, condus de Măriuța, ARO 31-IȘ-845, TV 31-IȘ-8347, condus de Chelciuc și mașina tip vagon, condusă de Nechifor, pe aceste mașini fiind amplasate și bidoane cu vin. Acest lucru l-a făcut numai cu cetățenii din satele Bahlui și Valea Racului. Satele Lupăria și Horodiște sînt la o distanță mare de secția de votare, dar de aici nu s-au deranjat să aducă oamenii la vot (cu toate că au fost solicitați), știind că nu au succes. Mai arătăm că în săptămîna premergătoare alegerilor, domnul Pricope împreună cu prietenul Dolhas, cu Vasile din satul Horodiște, au mers la diferiți cetățeni din satele componente comunei, ducîndu-le bidoane cu vin pentru a-l susține în alegeri, vinul fiind provenit din combinatul Cotnari. În satul Cîrjoaia au fost duse cîte 30 kg vin lui Beșleagă Ioan și Tîrgovățu Vasile, în satul Horodiște la Dolhăscu Vasile, în satele Făgăt și Zbereni, tot cîte 30 kg, la Butnaru Gheorghe și Matasă Culuța, în satul Lupăria la Ungureanu Ion, iar în satul Valea Racului la Vrabie Gheorghe... Au venit să voteze cetățeni amărîți din satele Lupăria și Horodiște, cu livretul militar, buletinul fiind dat la Poliție, însă nu li s-a dat voie să voteze... Spre seară s-a produs o nedreptate și mai mare, întrucît... numitul Mandache Ion a fost lăsat să voteze fără buletin și pentru familie... Domnule prefect, vă aducem la cunoștință că domnul Pricope a și început să facă prostii, depășindu-și atribuțiile, întrucît în ziua de 16 februarie s-a deplasat în satul Lupăria, atribuind ilegal o suprafață de pămînt de 0,50 ha, la anexa 2B, numitului Batincu Ioan. Această suprafață de teren este, de fapt și de drept, proprietatea defunctului Nac V. Costache, care are ca moștenitori patru copii și soția, aceștia neștiind de marile nedreptăți care se fac la nivel de primărie, deoarece sînt la Brașov. Domnule prefect, în caz că Judecătoria Pașcani nu va da curs contestării noastre, vă rugăm să aprobați un nou tur de scrutin, chiar și pe cheltuiala noastră".

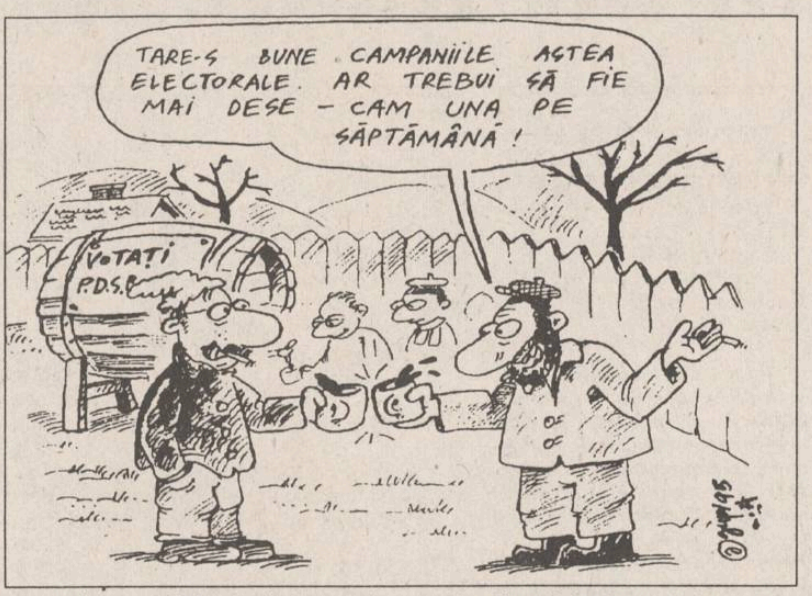
TARE-S BUNE CAMPANIILE ASTEA ELECTORALE. AR TREBUI SĂ FIE MAI DESE - CAM UNA PE SĂPTĂMÂNĂ!
VOTAȚI P.D.S.R.

Ca urmare a înaintării acestui memoriu către Judecătoria Pașcani, Prefectura Iași a oprit procedura de validare a primarului pînă la data soluționării conflictului.

Rugat să comenteze această situație, ***Ioan Petru***, deputat PUNR de Iași, a afirmat că nu cunoaște în amănunt cele întreprinse de țăranii cotnăreni. Cu toate acestea, "ne-a surprins și pe noi rezultatul celui de-al treilea tur de scrutin. În mod normal, avînd în vedere lista candidaților la funcția de primar în comuna Cotnari, era de așteptat ca electoratul celor ieșiți din cursă după cel de-al doilea tur de scrutin să voteze cu Ioan Varzariu, candidatul PUNR, și nu cu celălalt. Spun aceasta avînd în vedere o oarecare apropiere între doctrina de centru, cu nuanța de dreapta, a PUNR și opțiunea politică a celorlalți candidați de orientare neoliberală și de alte orientări. Așteptăm rezultatul anchetei, privind suspiciunea de fraudă electorală exprimată de candidatul nostru, în contextul unei atitudini generale, probată de numărul de semnături. Sigur, acest episod s-ar putea să fie instructiv pentru noi, pentru felul în care vom colabora cu PDSR, avînd în vedere că se apropie campania electorală. Cred că avem mai mult de cîștigat din experiențele negative, aș zice chiar că ne face mai circumspecți, și cred că i-ar putea face pe colegii din PDSR să reflecteze, în viitor, pentru a nu repeta asemenea exerciții din care au mai mult de pierdut decît de cîștigat" - a mai menționat Ioan Petru, deputat PUNR de Iași. Totodată, precizăm că țăranii din comuna Cotnari doresc să discute cu vicepreședintele Camerei Deputaților, ***Vasile Lupu***, deputat PNȚ-CD de Iași, în speranța că dreptatea va ieși la suprafață. **(Nicolae MANOLIU)**

MONITORUL DE IAȘI

Săptămîna viitoare

Începe Postul Paștelui

La începutul săptămînii viitoare, creștinii ortodocși vor intra în Postul Paștelui - cea mai lungă perioadă de post din an. În afara rugăciunii și a îndeplinirii celorlalte cerințe creștinești, credincioșii se vor abține timp de șapte săptămîni de la consumul de carne, ouă, lapte și produse lactate, precum și de la consumul de băuturi alcoolice. Excepție de la această dietă fac zilele de 25 martie - Sărbătoarea Bunei Vestiri și 16 aprilie - Intrarea Domnului în Ierusalim, zile cînd este permis consumul de pește. De asemeni, în toate zilele de sîmbătă și duminică este permis consumul de vin. În Vinerea mare (21 aprilie) este indicat să se țină (în măsura posibilităților) post negru, adică să nu se consume nici un aliment toată ziua. Pe toată perioada Postului Mare, miercurea și vinerea nu se consumă mîncare gătită. După trei zile de post cît mai strict, creștinii ortodocși se pot spovedi și apoi împărtăși. Spre deosebire de Postul Mare al creștinilor ortodocși - care durează șapte săptămîni - postul credincioșilor catolici durează numai patru săptămîni și nu este la fel de riguros din punct de vedere al consumului de alimente: sînt permise ouă și lactate. De asemeni, catolicii se pot spovedi și împărtăși la numai două ore după masă. **(Dan FODOR)**

Cu sprijinul financiar al Consiliului Britanic

Femeile vor putea să inițieze sau să dezvolte o afacere

Marți, 7 martie a.c., va avea loc deschiderea cursului pentru femei ***"Pregătire pentru afaceri"***, organizat în cadrul proiectului ***"Participarea Femeilor la Dezvoltare"***. Potrivit celor declarate, în cadrul întîlnirii de ieri cu presa, de ***Maria Șandor***, consultant în cadrul acestui program, punctul de plecare al proiectului a fost studiul condiției femeii în România, în plan social, politic șii economic, avîndu-se în vedere că sondajele de opinie efectuate atît în rîndul femeilor, cît și al bărbaților relevă că, în prezent, există o oarecare discriminare a acestora. Cursul, care se va desfășura în cadrul unui program sprijinit financiar de Consiliul Britanic, se adresează femeilor care vor să inițieze sau să dezvolte o afacere. Înscrierile pentru participarea la curs (organizat la Școala Superioară de Afaceri - Camera de Comerț și Industrie Iași) se pot face pînă luni, 6 martie, inclusiv. **(Mihaela BREZEANU)**

În sala Senatului Universității "Al. I. Cuza"

Masă rotundă pe teme de fizică medicală

O masă rotundă cu totul specială, pe teme de fizică medicală, se desfășoară astăzi la Iași, unde se va crea primul laborator de specialitate din țară. Printre invitații de renume se numără prof. ***Goran Wickman***, din Suedia, expert al AIEA - Viena, și dr. ***Nicolae Mocanu***, din București, expert al AIEA în radioprotecție și dozimetrie individuală.

Masa rotundă se va desfășura în Sala Senatului Universității, între orele 9,00 - 13,00 și 15,00 - 18,00, și îl va avea drept moderator pe însuși rectorul Universității "Al. I. Cuza", prof.dr. ***Gheorghe Popa.*** **(V.S.)**

Solicitînd sprijinul financiar al Fundației "Soros"

Facultatea de Litere a propus înființarea unui an de masterat

Universitatea "Al. I. Cuza" a înaintat Fundației "Soros" un proiect pentru finanțarea înființării la Iași a unui an de masterat. Propunerea este făcută ca urmare a faptului că diploma de studii aprofundate - studii care în România se desfășoară după modelul francez - nu este echivalată în țările anglofone. De fapt, ideea aparține Facultății de Litere, care a propus acest an de masterat ca pe un al VI-lea an de studii.

Master-ul, în forma propusă de Universitatea "Al. I. Cuza", este echivalent în Franța cu doctoratul. Pînă la ora actuală, Fundația "Soros" nu s-a pronunțat oficial asupra acordului de finanțare. **(S.A.)**

Începînd de săptămîna viitoare

Curtea de Conturi va verifica modul în care directorii de la MOLDOCONSTRUCT și-au construit blocul E 19

La începutul săptămînii viitoare, Direcția de Control Financiar din cadrul Curții de Conturi (filiala Iași) va efectua un control la firma cu capital de stat MOLDOCONSTRUCT S.A. Una dintre problemele care vor intra în atenția echipei de control va fi cea a situațiilor de execuție în rîndul salariaților. De altfel, cazul blocului E 19 a fost prezentat pe larg în cotidianul ***"Monitorul"*** la data de 11 februarie a.c. Pe scurt, blocul E 19 a fost construit de către firma MOLDOCONSTRUCT S.A. la comanda Asociației de locatari E 19, asociație din care face parte aproape toată conducerea firmei MOLDOCONSTRUCT S.A., plus alți trei directori ai unor instituții locale. Deci, conducerea MOLDOCONSTRUCT S.A. a comandat conducerii MOLDOCONSTRUCT S.A. să construiască un bloc pentru conducerea MOLDOCONSTRUCT S.A.

Din partea beneficiarului (Asociația de locatari E 19), lucrările au fost supravegheate de către dirigintele de șantier Costel Chirilă, care este, în același timp, lider la una din organizațiile sindicale din cadrul MOLDOCONSTRUCT S.A. (și, de asemenea, președintele Asociației de locatari E 19). Nemulțumirile unor angajați MOLDOCONSTRUCT S.A. sînt datorate faptului că, în anumite cazuri, pe situațiile de plată, la coloana materiale era înregistrată cifra zero. Directorul general al MOLDOCONSTRUCT S.A., ***Dumitru Răbei,*** ne-a precizat că unele materiale de construcție au fost cumpărate direct de către Asociația de locatari E 19 și nu de către MOLDOCONSTRUCT S.A., executantul lucrării. Cum au fost cumpărate acele materiale, de la cine și la ce prețuri sînt întrebări la care vor căuta răspuns specialiștii Curții de Conturi.

În plus, asupra acestui caz mai planează și suspiciunea că a existat o concurență neloială între Asociația E 19 și firma de stat MOLDOCONSTRUCT S.A.

Pe lîngă problema situațiilor economice, MOLDOCONSTRUCT S.A. mai are de rezolvat "o mică problemă": faptul că nu a ținut cont de o hotărîre judecătorească de sistare a construcției. Hotărîrea respectivă a fost emisă ca urmare a unui proces intentat de către un cetățean care avea titlu de proprietate pentru terenul pe care a fost construit blocul. Conducerea MOLDOCONSTRUCT susține că titlul respectiv a fost eliberat ilegal. Însă, pînă la demonstrarea în justiție a acestei eventuale ilegalități, conducerea trustului ar fi trebuit să țină cont de decizia justiției. Pe măsura derulării anchetei Curții de Conturi vom reveni cu amănunte. **(Dan FODOR)**

Magazinul
SSAB-AG
Piața Voievozilor (în fața Cinematografului "DACIA")
vinde EN GROS și EN DETAIL
- faianță, gresie, obiecte sanitare
- căzi acryl, forme și culori deosebite
- baterii și feronerie URBIS
- tapet, folie autocolantă, mochete și linoleumuri
- panouri tavan fals
- produse electrice și electrocasnice
- var lavabil, vopsele și adezive
- produse autohtone și de import

ONORĂM ȘI ALTE COMENZI LA CEREREA CLIENTULUI!
IAȘI, tel. 032/252486

Cotidianul **MONITORUL**
scoate la concurs 2 locuri de
TEHNOREDACTORI
(grafică publicitară)
Experiența în grafică pe calculator
poate constitui un avantaj.
Pentru înscrieri, la sediul redacției ziarului MONITORUL
din str. Smîrdan nr. 5, camera 3.
Relații la telefon **172557**, zilnic între orele 9,00 - 15,00.

SOCIETATEA COMERCIALĂ scm STANDARD COMERCIAL MOLDAVIA
Str. Bradului nr. 5, IAȘI Telefon 032/122850 Fax 032/127937
angajează prin concurs:
SECRETAR DACTILOGRAF - 1 post
Condiții: studii superioare sau medii. Vechime în munca de secretariat. Să posede cunoștințe pentru operarea pe calculator. Să cunoască o limbă străină (de preferință limba engleză).
PERSONAL PENTRU PROTECȚIA UNITĂȚII (PAZNICI)
Condiții: studii medii. de preferință bărbați care au lucrat sau lucrează în Poliție sau armată. Domiciliul stabil în mun. Iași. Fără antecedente penale. Salarizarea va fi corespunzătoare.
Concursul va avea loc în data de 8 Martie 1995.
Relații suplimentare la numerele de telefon 122850 sau 122821.

CONSILIUL JUDEȚEAN IAȘI
Direcția economică
Se reamintește agenților economici cu activitate de alimentație publică, că au obligația, conform H.G. 233/1992, să posede
certificat de clasificare pe categorii.
Relații suplimentare se obțin la serviciul comerț din cadrul Consiliului județean Iași, camerele 187 - 189 sau la telefonul
135060, interior 487 sau 251.

S.C. COMPAN S.A. Iași
Șos. Moara de Foc nr. 2
compan IAȘI
achiziționează
GRÎU
corespunzător produselor de panificație, în cantități de peste 1.000 kg, la prețul de 240 lei/kg.

timpul înseamnă bani
M.V.D.
FIRMĂ SPECIALIZATĂ ÎN CONSULTING
asigură:
- constituirea S.C. cu capital românesc și mixt (S.R.L. S.N.C. S.A.) în regim de urgență; înregistrare la Administrația Financiară cod fiscal; obținerea avizului de funcționare de la Primăria Iași;
- constituire (înregistrare) filiale;
- acte adiționale mențiuni (lărgirea obiectului de activitate asocieri retrageri cesiuni majorări capital puncte de lucru radieri dizolvări societăți).

Hotel Unirea
camera 107.
Telefon 032/21.22.99
orele 10.00-20.00

În curînd...
conține Monitorul Expres
NORD-EST MAGAZIN
un univers fabulos care așteaptă să fie descoperit

ELVILA international
Mobilă nobilă
Extrem de avantajos
PLATA ÎN RATE
Expoziție
etajul I al magazinului
SUPERCOPOU
tel. 032/11.22.20, 211014
și la magazinul din Calea Gălății nr. 14
Depozit: Str. Grăniceri nr. 3-9 (depozite COMAT-în spatele Unității de Grăniceri Manta Roșie)
PROGRAM DEPOZIT: zilnic 9.00-17.00, sîmbăta 9.00-13.00.

en gros,
en detail cu plata în rate
- **TV COLOR:**
NEI; FUNAI; PLATINIUM; SHARP; GRUNDIG; AUDISONIC; THOMPSON; GOLDSTAR; ORION; ROYAL; AKAI.
- **VIDEO**
player cu înregistrare și recorder: GOLDSTAR, MEGAVISION, SHARP, SONY.
- **Mașini de spălat**

SC DIVAS IMPEX SRL
Str. G. Ureche nr. 3, bl. W. Mărăcineanu-parter
(în spatele Tribunalului, deasupra magazinului TOP MODA).
Telefon 117830, 115923. Program: 9.00-17.00 sîmbătă 9.00-12.00
OJT TRIBUNAL Str. G. Ureche Reprez. Electronica Top Moda DIVAS IMPEX Bl. W. Mărăcineanu Str. Sf. Lazăr (fosta 7 Noiembrie)
Cu adevărat, cele mai mici prețuri din Iași!

MONITORUL INTERN

Pentru înființarea a 5 centre de cardiologie și chirurgie cardiacă

Guvernul garantează un împrumut de 35 milioane dolari

Guvernul României a autorizat Ministerul Sănătății să efectueze un împrumut, cu garanția statului, în limita sumei de 35 milioane dolari SUA. Această sumă este necesară pentru înființarea a cinci centre de cardiologie și chirurgie cardiacă în orașele București, Cluj, Iași, Timișoara și Tg. Mureș. Ministrul Sănătății, profesorul Iulian Mincu, a declarat că deschiderea acestor centre nu mai poate fi amînată. Mortalitatea cauzată de afecțiunile cardiovasculare și cerebrovasculare a atins cote nepermis de mari, în România, comparativ, de exemplu, cu țările vest europene.

Pentru a discuta probleme comune țărilor din fostul Tratat de la Varșovia

Atașatul militar al Federației Ruse a vizitat Corpul 5 de Armată din Timișoara

Corpul 5 de Armată din Timișoara, comandat de general maior Florin Mancu, l-a avut ca oaspete, zilele trecute, pe colonelul Evgheni Smirnov, atașat militar al Ambasadei Federației Ruse la București. Vizita, care face parte dintr-un traseu mai amplu care include diferite garnizoane ale Armatei a III-a, a prilejuit discutarea unor probleme comune tuturor armatelor desprinse din fostul Tratat de la Varșovia, între care și programul de reorganizare și restructurare a Armatei Române. Atașatul militar al Federației Ruse a abordat, între altele, în dialogul cu gazdele sale, problema supleței formelor de organizare, atît de necesară în structura unei armate moderne, cum dorește să devină Armata României.

După ce Curtea de Apel le-a respins recursurile

Intermediarii în cazul Mooney vor executa pedepsele hotărîte de Tribunalul București

Curtea de Apel a hotărît vineri că Ioan Bătrîna, Dumitru Costache și Ion Burlacu vor executa pedepsele pronunțate de Tribunalul București pe data de 16 noiembrie. Ioan Bătrîna a fost condamnat la 3 ani închisoare, iar Dumitru Costache și Ion Burlacu la cîte un an și șase luni închisoare. Împotriva deciziei Tribunalului București, cei trei au formulat recurs care s-a judecat vineri, 3 martie, la Curtea de Apel. La această înfățișare, Dumitru Costache și Ion Burlacu au declarat instanței că își retrag recursul. În cazul lui Ioan Bătrîna, Curtea de Apel a decis respingerea recursului formulat de acesta și rămînerea în vigoare a sentinței Tribunalului București. Ioan Bătrîna, Dumitru Costache și Ion Burlacu au fost arestați pentru intermedierea vînzării unei fetițe de cinci luni, Monica Bairam, către cuplul britanic Bernadette și Adrian Mooney.

"Dacă ați avea demnitate, v-ați da demisia"

Mesaj adresat de Ana Potcoavă președintelui Ion Iliescu, cu ocazia zilei sale de naștere

Vineri dimineață, înainte ca la Tribunalul Cluj să înceapă judecarea procesului intentat de Asociația Națională pentru Protecția Cetățenilor Păgubiți la "Caritas" firmei SC "Caritas" SRL Brașov, Ana Potcoavă a transmis prin intermediul ziariștilor prezenți în sală mesajul său către președintele Ion Iliescu, cu ocazia zilei de naștere a acestuia. "Dacă ați avea demnitate v-ați da demisia pentru că scaunul pe care-l ocupați și funcția pe care o dețineți nu le-ați onorat în nici un fel. Ba mai mult, ați dus țara pe rîpă. Vă dedic de ziua dumneavoastră poemul «Omagiu Președintelui la 5 ani de domnie»: «Țara a devenit o jalnică pădure/ Cu lupi flămînzi și vulturi cu aripile sure/ Se moare și la noi ca la ceceni/ În timp ce lupi și vulturi petrec la Cotroceni/ Ne mor copiii în șanțuri și canal/ Bătrîni bolnavi mănîncă pîine goală/ A mai trecut din viață-un cincinal/ Muncim și nu avem ce pune-n oală»". **(MEDIAFAX)**

MONITORUL vine în sprijinul candidaților la studenție

Probele pentru concursul de admitere din acest an în învățămîntul superior

(continuare din numărul de ieri)

53. INSTITUȚIILE MILITARE DE ÎNVĂȚĂMÎNT SUPERIOR DIN REȚEAUA MINISTERULUI APĂRĂRII NAȚIONALE

*Etapa I - eliminatorie**

- Limba străină (engleza, franceza, germana, rusa - la alegere) (scris)

**** La toate instituțiile militare de învățămînt superior, etapa I - eliminatorie mai cuprinde și următoarele probe, care se notează cu "admis" sau "respins". Examinare medicală, Examinare psihologică, Pregătire fizică, Dicție. Pentru lucrarea scrisă la limba străină, media minimă de admitere în etapa a II-a este 5,00. Detalii privind conținutul probelor și modul de desfășurare, condițiile de participare la concurs și documentele necesare înscrierii se pot solicita la comandamentele militare județene (de sector pentru municipiul București) sau la instituțiile organizatoare.***

Etapa a II-a

A. La: ACADEMIA TEHNICĂ MILITARĂ (pentru profilurile MECANIC, ELECTRONIC, CONSTRUCȚII) și ACADEMIA NAVALĂ "MIRCEA CEL BĂTRÎN"

- Algebra, Elemente de analiză matematică, Geometrie plană și în spațiu și Trigonometrie (scris)
- Fizica (mecanica, fizica moleculară și căldura, electricitate) (scris)

B. La ACADEMIA TEHNICĂ MILITARĂ (pentru profilul CHIMIE)

- Chimie anorganică și organică (scris)
- Fizica (fizica moleculară și căldura, electricitate) (scris)

C. La celelalte instituții militare de învățămînt superior pentru formarea de ofițeri activi:

- Algebra și Elemente de analiză matematică (scris)
- Psihologie sau Sociologie (scris)

D. La INSTITUTUL MEDICO-MILITAR probele sînt cele stabilite pentru profilurile similare din rețeaua universităților de medicină și farmacie

54. ACADEMIA DE POLIȚIE "ALEXANDRU IOAN CUZA"

Etapa I - eliminatorie* (numai pentru învățămîntul de zi)

A. La Facultățile de POLIȚIE, de JANDARMI, de GRĂNICERI și de POMPIERI

- Probe de aptitudini sportive (practic)
- Examinarea psihologică**
- Examinare medicală

B. La Facultatea de ARHIVISTICĂ

- Examinare psihologică**
- Examinare medicală

Etapa a II-a

A. La Facultatea de POLIȚIE, de JANDARMI și de GRĂNICERI

- Istoria României (scris)
- Limba română (scris)
- O limbă străină (engleza, franceza, germana, rusa - la alegere) (scris)

B. La Facultatea de POMPIERI

- Algebra, Elemente de analiză matematică, Geometrie plană și în spațiu și Trigonometrie (scris)
- Fizica (mecanica, fizica moleculară și căldura, electricitate) (scris)

C. La Facultatea de ARHIVISTICĂ

- Istoria României (scris)
- Istorie universală (scris)

** Informații privind conținutul probelor din Etapa I - eliminatorie, precum și modul de examinare și notare se pot obține de la formațiunile de personal ale unităților centrale și teritoriale ale Ministerului de Interne și de la Instituția organizatoare.*

*** Examinarea psihologică se execută de către Centrul de Examinări Psihologice al Ministerului de Interne*

55. INSTITUTUL SUPERIOR DE INFORMAȚII

*Etapa I - eliminatorie**

- Examinare medicală
- Examinare psihologică**
- Proba de aptitudini sportive (practic)
- Creativitate și expresivitate (oral)

Etapa a II-a

A. La Facultatea de PSIHOSOCIOLOGIE

- Psihologie (scris)
- Elemente de teoria probabilităților și statistică matematică (scris)
- O limbă străină (engleza, franceza, germana, rusa - la alegere) (scris)

B. La Facultatea de ȘTIINȚE ALE COMUNICĂRII

- Limba și literatura română (scris)
- Filosofie (scris)
- O limbă străină (engleza, franceza, germana, rusa - la alegere) (scris)

**** Se notează cu "admis" sau "respins". Detalii privind conținutul probelor din Etapa I - eliminatorie, precum și modul de examinare și notare se pot obține de la instituția organizatoare.***

***** Examinarea psihologică se execută de către Sectorul de testări psihologice al Serviciului Român de Informații.***

(continuarea în numărul de marți)

Prezent ieri la Botoșani și așteptat astăzi la Iași

Niculae Cerveni dezminte că înainte de 1989 ar fi colaborat cu serviciile Securității

Prezent zilele trecute la Botoșani, președintele PNL-CD, *Niculae Cerveni* **(foto)** a fost întrebat de redactorul cotidianului ***"Monitorul"*** despre documentele publicate în presă privind eventuala colaborare cu serviciile Securității. Președintele PNL-CD a răspuns: "În 1990 am fost informat, de cineva din jurul lui Iliescu, că se pregătește să ni se scoată un «carnet de legionar». Și așteptam, dar n-a venit. Cînd a apărut acest document (al Securității) nu ne-a mirat deloc, că trebuia să se găsească ceva. Că nu credeam eu că a renunțat Securitatea ca să încerce să mă compromită. Probabil, în ultimul timp, cînd eu am zis că «l-aș bate pe Iliescu», că «l-aș înfrînge pe Iliescu», unii s-au speriat că aș candida la președinție și atunci s-au gîndit cei din jurul lui să găsească un act compromițător și l-au confecționat. Ghinionul lor este că l-au confecționat așa de prost, încît, orice om care-l vede își dă seama că este o făcătură. Eu am fost cercetat de Securitate ultima dată în 1994, la Direcția a VI-a de colonelul Vasile Gheorghe, iar acesta a declarat canalului 31 TV că: «Se vede cît de colo, că este un lucru "făcut". Cerveni era ultimul om care putea să fie racolat. Era atît de pornit împotriva regimului, încît nu putea să fie racolat». Ca să merg mai departe, am chemat pe avocatul care l-a apărat pe Iulian Vlad și fiind decanul Baroului din București, i-am cerut-o prietenește și oficial să-l roage pe Iulian Vlad să studieze acest dosar, pentru că era numele lui acolo. Așteptăm răspunsul lui Iulian Vlad. Eu îl știu, dar o să-l aflați și dvs. Este o înscenare puerilă de a mă denigra". **(Val GURALIUC)**

Confederația sindicală "Cartel Alfa" cere stabilirea unui salariu minim echivalent cu 80 dolari SUA

■ în cazul nerezolvării cererii, sindicatul propune declanșarea unor conflicte de muncă

"Consiliul de coordonare al C.N.S. «Cartel Alfa» a decis să solicite guvernului stabilirea valorii salariului minim pe economie la echivalentul a optzeci de dolari americani (n.r. - aproximativ 145 mii lei) ***și a salariului mediu la echivalentul a 120 dolari SUA*** (n.r. - aproximativ 220 mii lei). ***Totodată, solicităm guvernului stabilirea valorii alocației pentru copii la 15 la sută din valoarea salariului mediu pe economie*** (n.r. - circa treizeci mii lei)", ne-a declarat ***Ioan Albu*** (foto), președintele coordonator al filialei Iași a C.N.S. "Cartel Alfa". Aceste solicitări sindicale sînt o urmare a discuțiilor purtate, în urmă cu cîteva zile, la București, de membrii Consiliului de Coordonare al C.N.S. "Cartel Alfa", care au stabilit ca în perioada 5-16 martie a.c. să se desfășoare acțiuni de protest, datorate nerezolvării de către guvern a solicitărilor sindicale, acțiuni care vor culmina cu un mare miting organizat în București în 16 sau 17 martie 1995.

Menționăm că revendicările sindicale ale C.N.S. "Cartel Alfa" mai cuprind, printre altele, și refacerea puterii de cumpărare a populației și restabilirea raportului salarii-prețuri la nivelul a cel puțin 80 la sută din raportul existent în octombrie 1990, înainte de prima etapă de liberalizare a prețurilor. Totodată, se cere reducerea fiscalității, pentru a se permite acordarea tuturor indexărilor salariale la societățile comerciale, precum și aprobarea unei hotărîri de guvern care să oblige toți agenții economici să acorde aceste indexări. În același timp, se cere guvernului să accelereze procesul de privatizare a societăților comerciale, iar cetățenilor să participe la acest proces prin intermediul certificatelor de proprietate.

Referitor la drepturile salariale, Ioan Albu a afirmat că sindicatele solicită plata concediilor medicale din fonduri bugetare pentru primele zece zile de boală, plată care este suportată în prezent de societățile comerciale din fonduri proprii.

Declanșarea unui conflict social cu guvernul are următoarele cauze: încercarea delegațiilor patronale la nivel național de a absolvi de răspundere managerii agenților economici; încercarea de a atribui salariaților întreaga responsabilitate pentru starea dezastruoasă a economiei naționale, pe motiv că salariații nu vor să muncească; atitudinea încurajatoare a guvernului față de această stare de lucruri prin intermediul reprezentanților săi la societățile comerciale cu capital majoritar de stat și la regiile autonome.

În final, Ioan Albu a afirmat că, în situația nerezolvării de către guvern a acestor revendicări sindicale, C.N.S. "Cartel Alfa" propune deschiderea unui conflict social prin declanșarea unor conflicte de muncă la nivelul societăților comerciale. **(Alin TOCAN)**

S.C. BURSA MOLDOVEI S.A

vinde din stoc și cu precomandă
FRIGIDERE și CONGELATOARE

FRIGIDER 240 l - 425.000 lei cu plata în rate
400.000 lei cu plata la livrare
CONGELATOR 120 l - 395.000 lei cu plata în rate
- 375.000 lei cu plata la livrare
160 l - 495.000 lei cu plata în rate
- 460.000 lei cu plata la livrare
210 l - 570.000 lei cu plata în rate
- 530.000 lei cu plata la livrare

Relații la sediul firmei din Piața Unirii nr. 5, sau la telefon
032/211808, 212050.

S.C. BURSA MOLDOVEI S.A
Piața Unirii nr. 5

PREOFERTARE BURSIERĂ

1. Regulator de presiune (ceas butelie aragaz), 3000 buc. v
2. Vinuri:
   - Colinele Iașului, st. 1l v
   - Cotnari, st. 1 l v
   - Vinuri selecționate de Cotnari, s. 0,7 l v
   - Vin Fetească, Sauvignon, Traminer, st. 0,7 l v
   - Vin Riesling, Aligoté, st. 0,7 l v
   - Vin Pinot Noir, st. o,7 l v
   - Vin Merlot, Fetească Neagră, st. 0,7 l v
   - Vin Fetească, Frâncusă, st. 0,7 l v
   - Vin Grasă, Tămâioasă Cotnari, st. 0,7 l v
   - Vin Busuioacă Bohotin, Muscat Ottonel, st. 0,7 l ...v
3. Rachiuri naturale
   - Țuică 24°, st. 1/2 l v
   - Șlibovită, st. 1/2 l v
   - Rachiu mere, 37°, st. 1/2 l v
   - Spumă drojdie, st. 1/2 l v
   - Rachiu vin, 36°, st. 1/2 l v
   - Calvados, 40°, st. 1/2 l v
   - Rachiu pere, 40°, st. 1/2 l v
4. Băuturi spirtoase
   - Vodcă. 33°, st. 1/2 l v
   - Rom, 33°, st. 1/2 l v
5. Lichioruri:
   - Vișinată, 30°, st. 1/2 l v
   - Cireșată. 33°, st. 1/2 l v
   - de Căpșuni, st. 0,7 l v
   - de Portocale, st. 0,7 l v
   - de Trandafir, st 0,7 l v
6. Vinars Ovidiu, st. 1/2 l v
7. Aperitiv Bitter, st. 1 l v
8. Oțet, st. 1 l v
9. Spumante:
   - Șampanie Rosé, st. 0,7 l v
   - Șampanie Demisec, st. 0,7 l v
   - Șampanie Muscat Ottonel, st. 0,7 l v
   - Șampanie Muscat, st. 0,7 l v
   - Spumos, st. 0,7 l v

Cantități pentru poz. 2, 3, 4, 5, 6, 7, 8: 50000 sticle.
pentru poz. 9: 5000 sticle
Ambalaj: cutii de carton, navete PVC.
10. Capse metalice pentru sticle, cu latex, 6 mil. buc. v
11. Făină de panificație, 60 to v
12. Dop cu sigiliu, din polietilenă, model DS1, 500 kg, 454 buc./kg, 415 kg./săptămînă v
v - vînzare

PRINT C R
PUBLICITY DESIGN Center
STR. SAVESCU 3 IASI
TEL/FAX 032-114718

PRODUCE PENTRU DVS.
MATERIAL PUBLICITAR

AUTOCOLANTE DIN PVC SI HIRTIE
TERMOCOLANTE
FOI SI PLICURI CU ANTET
CARTI DE VIZITA
ETICHETE
PROSPECTE
AFISE
CALENDARE
IMPRIMARI PIXURI SI BRICHETE
ECUSOANE SI LEGITIMATII PLASTIFIATE
FIRME LUMINOASE

ROMSILVA R.A.
Filiala Silvică Iași

anunță concurs la data de 10 martie 1995, pentru ocuparea posturilor de
CONTABIL ȘEF
la Ocolul Silvic Grajduri și
OPERATOR DATE
la sediul Filialei.
Condițiile de participare sînt studii medii sau superioare economice pentru postul de contabil șef și, respectiv, studii medii economice și cunoștințe de operare a calculatoarelor pentru postul de operator date.
Informații suplimentare se pot obține la telefon 032/211543.

101
CARCASE DIN MATERIAL PLASTIC SAU ALUMINIU

Breco și Electric PULS
distribuitori exclusivi vă oferă produsele concernului
TEKO
producător specializat de carcase din material plastic și aluminiu pentru o gamă largă de aparate și echipamente electronice.

BRECO
Electric PULS
Căutăm distribuitori în toată țara.

Pentru comenzi sau informații detaliate
Tel./Fax: 032/23.00.94
Tel. 032/23.00.60
032/16.40.97

RADIO NORD-EST IAȘI
72,44 FM - STEREO

Radio NORD-EST organizează concurs pentru ocuparea unor posturi de
ANIMATORI

Condiții:
● voce plăcută ● spontaneitate și simțul umorului ● cunoștințe minime de limba engleză ● eventuala experiență poate constitui un avantaj.
Cererile, însoțite de o motivație și un curriculum vitae vor fi depuse la sediul Radio Nord-Est din Bd. Copou nr. 3, pînă pe data de 10 martie 1995.

NU EZITAȚI! CONCURAȚI, CÎȘTIGAȚI ȘI... PREZENTAȚI!

SC INFOSTART SRL

Executăm rapid și ieftin
reparații și amenajări interioare
pentru apartamente, birouri, spații locuibile.
Plata în rate, specialiști cu înaltă calificare, materiale de import.
Sunați acum pentru programare la telefon
114086.

s.c. EuroBIT s.r.l.
Str.Anastasie Panu 36 Bl. 1 B
☎ : 032 -211494, 231288, 113130 / 965

CALCULATOARE
386 SX/40 1.599.900 lei ☑
Monitor SVGA monocrom / 2 M / 210 / 3.5"/ T

486 SX/33 2.199.000 lei ☑
486 DX2/66 2.375.000 lei ☑
486 DX2/80 2.409.900 lei ☑
486 DX4/100 2.999.000 lei ☑
Monitor SVGA color / 4M / 260M / 3.5"/ T / M
INCLUSIV T.V.A. 1 USD = 1800 LEI

PROGRAME
BALANTA / GESTOC/ FACTURARE
MIJLOACE FIXE / SALARII

S.C. ARIO S.R.L.
Str. Păcurari nr. 142, telefon 163928

vă oferă
■ țesături din bumbac imprimat și uni - 1.600 - 3.900 lei/ml
■ stofe - 12.500 -14.200 lei/ml
■ stofe pentru mobilă - 8.500 - 9.500 lei/ml
■ perdele simple și jacard - 1.700 - 8.700 lei/ml
■ fețe de masă Pașcani - 8.400 lei/buc.
■ fețe de plapumă - 7.000 - 9.000 lei/ml
■ mătase pentru draperii - 9.000 -1 2.000 lei/ml
■ covoare și carpete persane de Siret, Alba-Iulia - 25.500 - 63.000 lei/mp
■ mochete și covoare sintetice Beclean și Sibiu - 7.800 - 13.500 lei/mp
■ confecții din blană naturală pentru femei și bărbați produse la FAVIOR ORĂȘTIE - 120.000-670.000 lei
■ căciuli din blană naturală pentru copii, femei și bărbați - 8.100 - 30.000 lei
■ încălțăminte pentru bărbați, femei, copii

În magazinul nostru se pot festona covoare!
Program: luni 10-20; marti-vineri 8-20; sîmbata 8-14.

SÎMBĂTĂ
DUMINICĂ
4 MARTIE 1995
Inclus în nr. 52 (1115)

monitorul
Sport

SECȚIUNEA B
SPORT, PUBLICITATE, DIVERTISMENT

Aseară s-au disputat și sferturile de finală ale Cupei Cupelor la fotbal

O mai încurcă și italienii!

■ *Larsson aduce o victorie nesperată* ■ *semieșec al tunarilor londonezi*

Sampdoria Genova - FC Porto 0-1 (0-0)

SAMPDORIA GENOVA: Zenga - Mannini, Serena, Evani, Vierchowod, Mihailovici, Lombardo, Jugovic, Bellucci, Mancini, Platt

FC PORTO : Vitor Baia - Joao Pinto, Joao Paulinho, Aloisio, Jose Carlos, Emerson, Secretario, Rui Barros, Iuran, Latapy, Jose Domingos.

Victorie prețioasă obținută de FC Porto, în deplasare, datorată golului marcat de SERGHEI IURAN în urma unei combinații cu Rui Barros în minutul 64. Echipa genovezilor a trecut prin mari emoții în urma acțiunilor intreprinse de Barros sau Moises Emerson. De la gazde, Platt nu a reușit să se apropie de poarta lui Vitor Baia, fiind foarte bine marcat de apărarea echipei FC Porto.

Feyenoord Rotterdam - Real Zaragoza 1-0 (0-0)

FEYENOORD ROTTERDAM : De Goey - Mass, Trustfull, Fraser, Heus, Bosz, Refos, Kiprich, H. Larsson (van Loen '85), Rob Witschge, Blinker (Esajas '88)

REAL ZARAGOZA: Cedrun - Belsue, Solena (Lizzarralde '62), Fernando, Jesus Garcia, Aguado, Geli (Nayim '83), Aragon, Esnaider, Higuera, Poyet.

Jucătorii de la Real Zaragoza au dominat partida, ratînd multe ocazii de gol, unele dintre acestea fiind rezolvate de talentatul portar olandez De Goey. Fără Gaston Taument și Ulrich van Gobbel, olandezii au avut puține acțiuni periculoase, concretizînd însă în minutul 61 prin LARSSON.

Arsenal Londra - A. J. Auxerre 1-1 (0-0)

ARSENAL: Seaman - Dixon, Winterburn, Schwarz, Bould, Adams, Jensen, Wright, Kiwomya (Parlour '78), Merson, McGoldrick (Hartson '46).

AUXERRE: Cool - Goma, West, Verlaat, Mahe, Rabarivony (Remy '78), Lamouchi, Violeau, Laslandes, Martins, Vahirua (Baticle '80).

"Tunarii" au atacat în majoritatea timpului de joc, după tipicul englezesc: acțiuni pe extreme și centrări în careu. Apărarea disciplinată a formației franceze a respins atacurile londonezilor. Prima acțiune periculoasă a gazdelor a fost consemnată în minutul 19, ratată însă de Steve Boul. În minutul 59, IAN WRIGHT deschide scorul în urma unei lovituri de la 11 m. În minutul 62, FRANK VERLAAT aduce egalarea pentru echipa oaspete.

Antrenorul englez Robson a avut nevoie de rusul Iuran (în imagine)pentru a asigura victoria portughezilor

Cupa UEFA

A.C. Parma - Odense B.K. 1-0 (0-0)

■ **A.C. PARMA: Bucci - Benarrivo, Apolloni, Susic, Di Chiara (min. 46 - Mussi) - Minotti, Pin, Zola, Sensini - D. Baggio, Asprilla (min. 82 - Branca.**

■ **ODENSE B.K.: Högh - Nedergaard, Henningsen, Sangild, Bisgaard (min. 81 - Madsen), J. Hansen - Melvang, Dethlefsen, Pedesen, Thorup - O. Hansen (min. 65 - Hjört).**

Arbitru: R. Pedersen (Norvegia).

Echipa care a eliminat pe Real Madrid a venit la Parma cu gînduri exclusiv defensive, etalînd o apărare ermetică, uneori cu 6-7 jucători aliniați pe marginea careului. Dar italienii se descurcă greu cu astfel de apărări, s-a văzut și la "World Cup". O primă repriză, desfășurată în tempo "andante", cu puține faze de poartă, garnisită cu durități, a culminat cu încercarea lui Asprilla, care, în cel mai pur stil Maradona, a încercat să împingă mingea cu mîna în poartă, primind un meritat cartonaș galben (al șaselea al reprizei).

După pauză, italienii reușesc golul destul de repede, în min. 49: Asprilla, pătruns în careu, după o cursă irezistibilă, e faultat de Nedergaard. Penalty clar, execuție impecabilă, cu fentă, a lui ZOLA și 1-0. Golul nu a avut darul de a deschide jocul, căci danezii rămîn "la cutie", iar parmegianii ratează multe ocazii (D. Baggio, Mussi, Sensini). Să notăm doar acțiunea tipic sud-americană a lui Asprilla din min. 66: pătrundere în careu, cu mingea pe piept, cascadă de fente și driblinguri, Bisgaard reușind să devieze in extremis mingea în corner. Împotriva cursului jocului, nordicii au avut egalarea în vîrful ghetei lui Hjört, în min. 90. Un avantaj "subțire" pentru gazde, dar să nu uităm, la Odense, pe contraatac, în fața unui adversar obligat să marcheze, italienii vor fi în elementul lor! **(G.I. NICOLAE).**

Începe și Divizia A la fotbal

Antohi contra... Antohi

■ *astăzi în Copou, de la ora 11,00, F.C. LYNX Iași - F.C. Constant Galați*

După ce a fost aruncată duminică peste bord din șaisprezecimile Cupei României, F.C. Lynx primește astăzi în dealul Copoului vizita unei alte formații gălățene, F.C. Constant, team de "marinari" veșnic în căutare de puncte. Cu o echipă nouă, închegată într-un timp record, Leonid Antohi și Mihai Dănilă nu disperă, din contra, puștii dovedesc calități fizice și tehnico-tactice ce nu le vor permite oaspeților vreo "impozitare" nedorită. Cu privire la formula de debut, am aflat că Flavius Frunză s-a refăcut într-un rapid după K.O. suferit în partida de Cupă și că Țuțu a fost, în fine, legitimat. Singurul cu probleme medicale rămîne Apachiței, a cărui lipsă din teren va fi, din păcate, de durată. Și echipajul gălățean a suferit modificări, începînd cu staff-ul tehnic, format acum din foștii fotbaliști Puiu Antohi și Ion Basalîc. Au mai întărit echipa Diniță (Gloria Buzău), Strelțov și Bîrnoveanu (ambii de la Oțelul), în schimb a părăsit echipa Arhire, care a fost cu Oțelul acum o săptămînă în Copou. Dar, iată echipele probabile:

■ **F.C. Lynx:** Câmpeanu - Frunză, Ciprian Paraschiv, Cepoiu, L. Petrache, Munteanu - Căunei, Cotan, Tiron - Dobrea, Rotaru.

■ **F.C. Constant:** Häisan - Balmuș, Teodorescu, Diniță, Bedreagă, C. Savu - Roșu, G. Chebac, Băncilă - Arăpașu, Baston.

■ **Arbitrii întîlnirii vor fi:** S. Corpodean (Ocna Mureș), I. Hotico și Z. Szekely (ambii Baia Mare).

Celelalte partide ale etapei: Portul Constanța - Cetatea Tg. Neamț; Gloria Buzău - A.S. Rocar București; F.C. Selena Bacău - F.C. Bucovina Suceava; C.S. Faur București - Poiana Cîmpina; Flacăra Moreni - Callatis Mangalia; Metalul Plopeni - Dacia Pitești; Dacia Brăila - F.C. Rm. Vîlcea; F.C. Acord Focșani - Steaua Mizil. **(Leonard CĂNĂNĂU)**

1	Selena Bacău	17	13	2	2	37-11	41
2	Dacia Unirea Brăila	17	11	1	5	41-11	34
3	Bucovina Suceava	17	10	3	4	25-18	33
4	LYNX IAȘI	17	9	4	4	33-18	31
5	Cetatea Tg. Neamț	17	9	2	6	29-25	29
6	Poiana Cîmpina	17	9	1	7	25-26	28
7	Portul Constanța	17	8	1	8	28-29	25
8	Metalul Plopeni	17	8	1	8	22-25	25
9	Dacia Pitești	17	7	2	8	33-25	23
10	Faur București	17	6	4	7	24-20	22
11	Steaua Mizil	17	6	4	7	25-23	22
12	Constant CFR Galați	17	7	1	9	22-24	22
13	Gloria Buzău	17	7	1	9	16-23	22
14	Rocar București	17	7	1	9	17-33	22
15	F.C. Vîlcea	17	6	1	10	20-25	19
16	Acord Focșani	17	6	1	10	26-38	19
17	Flacăra Moreni	17	4	4	9	19-30	16
18	Callatis Mangalia	17	2	2	13	21-59	8

RADIO NORD-EST IASI
RADIO NORD-EST
72,44 FM - STEREO
Informații de ultimă oră și comentarii sportive, concursuri și interviuri în cadrul emisiunii
emisie din alergare
sîmbătă, 4 martie orele 11.00
Punctul de atracție:
transmisiunea directă a meciului de fotbal
LYNX Iași - CONSTANT Galați
în Divizia A
Realizator: Septimiu Sărățeanu
TELEFON 032.142446, 146363.

S.C. IAȘI 20

S-a stabilit statutul societății

■ *Consiliul Municipal și Consiliul Județean nu vor participa cu bani*

Pentru că galbenul, culoarea sălii de la Prefectură în care miercuri a avut loc prima ședință de lucru a asociaților S.C. IAȘI 20, nu a fost de bun augur, reprezentanții Primăriei lipsind justificat, ieri, în imobilul aceleiași instituții, însă în Sala Verde, au fost reluate discuțiile privind constituirea noii societăți comerciale S.C. IAȘI 20. Culoarea verde a purtat ghinion reprezentanților mass-media de această dată, care nu au avut acces la ședință. Totuși, după o "anticameră" de 70 de minute pe holul Prefecturii, am reușit să ne achităm de obligațiile meseriei, domnii Constantin Humă și Ioan Cozaru (reprezentanții C.J. în această asociere) oferindu-ne cu eleganță lămuririle de rigoare.

Astfel, am aflat că Primăria a fost reprezentată de Radu Onofrei (directorul Serviciului Gospodărire), CONSART de Nicolae Ionescu (director), iar comanditarii de Ioan Zaharia (director adjunct BANKCOOP) și Dumitru Nagîț (patron MONDEX).

Procentele deținute de asociați sînt: 45% Consiliul Municipal, 30% Consiliul Județean, 8% F.C. POLYNX, 8% CONSART și 1% comanditari. S-a stabilit ca numărul membrilor Consiliului de administrație să fie 11: patru de la Primărie, trei de la C.J. (dintre care unul este Ioan Cozaru) și cîte unul pentru fiecare asociat. S-a specificat apoi că asociații vor intra în noua societate (al cărui scop principal este relansarea sportului ieșean) cu valoarea uzufructului, deci vor oferi societății o serie de spații și obiective numai în folosință. S-a precizat că membrii Consiliului de administrație nu vor fi salarizați. De asemenea, statutul societății prevede ca orice hotărîre să fie luată în prezența a cel puțin două treimi din membrii Consiliului de administrație, iar deciziile trebuie să întrunească votul a jumătate plus unu din numărul participanților. Aceluiași statut i s-a adus și modificarea prin care se renunță la paragraful ce menționa ca 10% din profitul anual să fie oferit sportivilor. Cele patru departamente ale S.C. IAȘI 20 vor fi: comerț, administrarea bunurilor publice, administrarea bazelor de agrement și departamentul sport, cu mențiunea că, activitatea sportivă, cu precădere fotbalul, va beneficia de cele necesare, însă fără excese, și că restul dividendelor vor fi împărțite acționarilor. Fotbaliștii vor fi angajați ai departamentului sport (care, se pare, îl va avea în frunte pe dl. Gheorghe Nechita, actualul președinte executiv al F.C. Lynx), cu salarii acceptabile, în schimb, primele de joc vor fi mari, stimulatoare, pentru a exista motivație.

"Nici Consiliul Municipal și nici cel județean nu vor participa cu bani în această societate. Aportul acestora se rezumă la a oferi în folosință societății o serie de spații și obiective comerciale", ne-a spus dl. Constantin Humă. **(Leonard CĂNĂNĂU).**

Astăzi, în Superliga feminină de volei

Penicilina țintește victoria la Piatra Neamț

Astăzi se dispută partidele etapei a XIII-a (penultima) a Superligii feminine de volei. Pentru noi, cea mai interesantă partidă se anunță cea de la Piatra Neamț, dintre echipa locală Petrodava și Penicilina Iași. Fără îndoială, echipa antrenată de Nicu Roibescu merge la acest meci doar cu gîndul la victorie, ce i-ar asigura în proporție de 90 % locul IV în campionat și, implicit, un program mai lejer în prima etapă a play-off-ului. În tur, la Iași, Penicilina a învins fără să forțeze (3-0) și n-ar fi nici o surpriză să repete acest rezultat și în orașul de la poalele Pietricicăi, știut fiind faptul că Petrodava (locul VIII cu 15 puncte) n-a reușit decît două victorii în actualul campionat și acelea cu multe luni în urmă. Singura piesă forte a Petrodavei este în momentul de față ucraineanca Grabovețkaia, dar nu ne îndoim că ea va putea fi anihilată de Tatiana Popa și colegele sale.

Celelalte partide ale etapei: Universitatea Bacău - Dacia Pitești (în tur 1-3); Oțelul Tîrgoviște - Rapid (1-3); Dinamo - Braiconf Brăila (3-0). Vă mai anunțăm că partidele etapei a XIV-a, programate inițial pentru sîmbătă, 11 martie, au fost devansate pentru marți, 7 martie. **(Ion C. TEODOR)**

Baschet masculin - Divizia B

Un derby studențesc de tradiție la Galați

Partida derby a seriei în care evoluează Poli se joacă astăzi la Galați, unde studenții ieșeni vor încerca să demonstreze că pot obține note mai mari decît colegii "sparge-val" dunăbieni, în speță C.S.U. (fost Torentul) Galați. În confruntarea dintre cele două echipe universitare vor interveni de ambele părți și cîțiva puștani cu gîndul la bacalaureat, proveniți din cluburile școlare ale celor două localități și avîndu-i ca șefi de promoție pe *Pascariu (Iași)* și *Toader (Galați)*. Așteptăm promovarea acestor tineri, la fel cum așteptăm o confruntare de ambiții. S-ar putea aprecia că va fi un joc la pace, dar gălățenii, chiar dacă și-ar lua gîndul de la promovare, concurează cu Universitatea Pitești pentru un loc III în serie, care ar justifica prezența lor în viitorul campionat. Altfel, s-ar isca "torente"... Favoriții noștri nu au emoții pînă la finele competiției și aceasta le-ar putea da aripi. La acest joc va fi prezent și profesorul Radu Boișteanu, antrenorul ieșean care abia a testat piața din Chișinău, verdictul eventualelor transferuri urmînd să fie dat abia cînd se vor deplasa la Chișinău și conducerile de la C.S. Politehnica și MOLDROM S.A. Iași. Pînă atunci, speculațiile sînt neavenite. **(G. ANGHEL)**

Vești din Norvegia

Cătălin și Adrian ridică ștacheta

Ieri, ca în fiecare seară, Cătălin Abălașei a telefonat acasă din Norvegia. De la viitoarea sa tovarășă de viață (binecunoscuta handbalistă ieșeană Beatrice Maftei) am aflat că Adrian și Cătălin au încheiat perioada de probe la Fredriksstad, dar că managerul lor, Valeriu Pavel, încearcă să le prelungească viza de ședere în Țara Fiordurilor, pentru a le oferi posibilitatea de a fi văzuți și de o altă echipă, de această dată profesionistă. În cazul în care Valeriu Pavel nu va reuși să-i convingă să mai rămînă în Norvegia, Kerezsy și Abălașei vor reveni acasă în cursul zilei de marți. Cu privire la testele la care au fost supuși ieșenii la Fredriksstad, acestea au constat în antrenamente aproape zilnice și numai un meci amical, la care Abălașei a evoluat ca mijlocaș și s-a descurcat destul de bine. **(Leonard C.)**

În imagine, Kerezsy și Abălașei la ultimul antrenament susținut la Fredriksstad

PANORAMIC

Fotbaliști, nu vă cruciți în teren!

Recital Porumboiu la Craiova

În avanpremiera etapei a XVIII-a a Diviziei Naționale, la Craiova: ***Universitatea Craiova - F.C. Național 3-0 (1-0).*** Au înscris: Gane (min. 4), Ungur (min. 62) și Stîngă (min. 80). Eroul meciului a fost, însă, arbitrul vasluian Adrian Porumboiu care a eliminat trei jucători: T. Petre (Național), Papură și R. Niculescu (Craiova). De remarcat că, ***eliminarea ultimului a fost provocată de faptul că ex-sibianul și-a făcut cruce, după ce a primit cartonașul galben!*** Noutăți în cele două echipe: R. Niculescu, G. Popescu (Universitatea), Visalom (F.C. Național). **(GIN).**

După divorțul de Brescia

Lucescu nu vrea să fie fluierat la Tîrgoviște

Antrenorul Mircea Lucescu a declarat la conferința de presă a UFC Rapid că este prea obosit, după două lovituri primite pe nedrept (concedierea de la națională după 4-0 cu Austria și, mai recent, divorțul de Brescia) să preia o echipă din Divizia Națională. ***"Mi-a dispărut din elan. Sînt acum poate în vîrstă să vin să conduc o echipă din România. Poate am prea mult orgoliu să mai accept să fiu huiduit, la prima înfrîngere, de exemplu, pe un teren din Tîrgoviște***", a arătat Mircea Lucescu.

Mirajul yenilor

Massaro-san la Shimizu

Internaționalul italian ***Daniele Massaro (AC Milan) va juca, în sezonul viitor, la o echipă din Liga profesionistă japoneză.*** După cum scrie cotidianul nipon "Hochi Shimbun", atacantul echipei milaneze, în vîrstă de 32 de ani, va semna, la 4 iunie, un contract de principiu cu echipa Shimizu S-Pulse din Liga profesionistă. Este de așteptat ca Massaro să joace în campionatul japonez, din luna august, o dată cu începerea returului.

Rugby, Turneul celor cinci națiuni, etapa a IV-a

Scoția în centrul atenției

Astăzi, Scoția - Țara Galilor. Cu siguranță, revelația sezonului rugbistic o constituie scoțienii, care, ambițioși cum îi știm au reușit să răstoarne calculele hîrtiei urmărind acum chiar titlul. Plecați cu șansa a cincea, reprezentanții asprei țări din nordul Marii Britanii încearcă astăzi pe teren propriu să obțină cea de a treia victorie, perfect posibilă. Adversarii lor, galezii, sînt deja resemnați în urma proastelor rezultate din etapele precedente, așa că prea mult nu vor conta.

În celălalt joc al zilei, ***Irlanda va primi replica Franței.*** Miză nu prea există, ci doar plăcerea de a juca, așa că s-ar putea să vedem mai mult rugby pe Landsdowne Road decît pe Murrayfield.

Anglia stă și-și pregătește jocul decisiv din ultima etapă, cu Scoția, gîndindu-se deja la cel de-al unsprezecelea Grand Slam, pentru că se va juca, totuși, la Londra! **(Silviu HOROBEȚ)**

P.S. ***Astăzi se reia Campionatul Național, etapa a XIII-a a turului Diviziei A2, programînd la Iași, de la ora 10,00, partida Politehnica Agronomia - Contactoare Buzău.***

Atletism: lotul României pentru C.M. de sală

Sorin Matei - indisponibil!

Săritorul în înălțime ***Sorin Matei nu va face parte din delegația României la Campionatele Mondiale de atletism în sală***, programate la Barcelona, cu începere de la 10 martie. După cum a declarat secretarul general al federației, Traian Badea, ***atletul român suferă de o colică renală și este indisponibil.*** Ultima competiție la care a fost prezent Sorin Matei a fost "Balcaniada" de atletism indoor de la Atena. ***"Sîntem afectați de lipsa lui Matei, care sigur ar fi cucerit o medalie, dar sperăm că vom obține totuși cel puțin două-trei locuri pe podium"***, a declarat pentru agenția MEDIAFAX, Traian Badea. Lotul României care va face deplasarea la Barcelona este următorul:

Masculin: Daniel Cojocaru (60 m și 200 m); Ion Bogde (1.500 m); Ovidiu Olteanu (3.000 m); George Boroi (60 m garduri); Eugen Popescu (săritură în înălțime); Bogdan Tudor și Bogdan Țăruș (săritură în lungime).

Feminin: Magdalena Nedelcu (400 m); Ella Kovacs (800 m), Violeta Beclea (1.500 m), Gabriela Szabo (3.000 m); Liliana Năstase (pentatlon); Erica Nicolae (60 m garduri); Monica Jagăr (săritura în înălțime); Marieta Ilcu (săritura în lungime); Rodica Petrescu (triplu-salt); Mihaela Oană (aruncarea greutății).

În urma primirii unei lovituri la gît

Un rugbist din Auckland a decedat

Jucătorul echipei de rugby North Harbour din Auckland, ***Falani Latoa, a decedat în urma accidentării grave suferite în meciul cu formația Auckland Warriors.*** El a primit o lovitură puternică la gît și s-a prăbușit pe teren. Latoa a primit imediat asistență medicală, dar a intrat în comă profundă, decedînd la spital. Președintele Ligii de Rugby a Noii Zeelande, ***Graham Carden***, a declarat că pentru elucidarea cazului se așteaptă un raport complet al oficialilor. Televiziunea națională a reluat de mai multe ori faza, în care se vede grămada jucătorilor și momentul în care Latoa a fost lovit.

RADIO NORD-EST IASI
RADIO NORD-EST
72,44 FM - STEREO
Mesaje și dedicații speciale de 8 Martie
Copii!
Mămica voastră vă poate auzi vocea pe radio, felicitînd-o de 8 Martie.
Îndrăgostiți!
Iubirea voastră poate fi mărturisită și pe radio.
Va fi o dovadă statornică de dragoste.
Soți!
Adresați soțiilor voastre un mesaj și o dedicație muzicală de 8 Martie.
Vă așteptăm la Radio NORD-EST sîmbătă, între orele 10,00-14,00, duminică între orele 10,00-14,00 și luni între orele 12,00-18,00.

AGENDA OMULUI DE AFACERI

PC - AMI

- CALCULATOARE
- IMPRIMANTE
- SOFTWARE
  - contabilitate
  - proiectare construcții
- SERVICE SISTEME DE CALCUL

B-dul Copou nr. 4, tel. 032/144718, 211745

Agenția de Publicitate
NORD-EST BB/AC

oferă servicii moderne și profesionale în domeniul expozițional:

- reprezentare la tîrguri și expoziții;
- calendare expoziționale trimestriale (interne și externe)
- studii de marketing.

Str. Smîrdan nr. 5, cam. 7, telefon 172557/16; fax 144577
sau Str. Florilor nr. 2, telefon/fax 211727

FOOD-LAND S.R.L.

depozit en gros pentru produse alimentare, băuturi, cosmetice

Complexul Super Copou, intrarea din spate
Telefon 252914, 157034; Fax 131667
Contact: Anton Zaarour, director

EUROBIT S.R.L.

tehnică de calcul
programe
balanță, gestoc, facturare, mijloace fixe, salarii

Str. Anastasie Panu 36, bl. 1B,
telefon 032/211494, 231288, 113130/965

CONFEXBROD FREZIA SRL

comercializează

frigidere, congelatoare (210 l, 160 l, 120 l) aragaze, TV alb-negru, TV color, mașini de spălat, mașini de cusut, aparatură electronică, încălțăminte, confecții, cosmetice și porțelanuri

IAȘI, Bd. Alexandru cel Bun nr. 36, bl. H 1-2, tel. 251742

CANEL S.R.L.

- sisteme de radiocomunicații MOTOROLA și KENWOOD
- microproducție și SERVICE echipamente electronice
- sisteme de alarmă

Iași, C.I. Brătianu nr. 22
Tel./Fax: 032-114821

S.C. ANDA-FARM S.R.L.

- preparate dietetice Remedia (6 sortimente) pentru copii;
- lapte praf Bambino 2 (pentru sugari peste 4 luni), Robebi, Morinaga;
- produse cosmetice pentru copii.

Șos. Păcurari, vis-a-vis de stația Peco Păcurari
Telefon 252254

PETRA SRL

produce

- tranformatoare toroidale de rețea în gama 15VA - 1000VA

comercializează

- lămpi cu halogen 20 W, 35 W, 50 W
- becuri cu halogen 20 W, 35 W, 50 W
- proiectoare cu halogen 100 W, 300 W, 500 W
- aparatură de sonorizare și lumină pentru baruri, discoteci

str. Împăcării nr. 27, tel. 125808, fax 221281

IRITEX S.R.L.

execută lucrări de strungărie și mecanică după proiect propriu sau al clientului:

- prototipuri ale inventatorilor
- îmbunătățiri la utilajele existente
- mașini de tricotat ciorapi
- mașini de matlasat etc.

Str. Ciurchi nr. 47, telefon 144102

CEPROPLAST S.A.

Cercetare, Proiectare, Prelucrare materiale plastice

produce la prețuri avantajoase tuburi, profile, canistre 3 litri, butelii 1 litru cu dop sigilare, folii, saci, pungi, cutii 40-200 ml cu sigilare, benzi, capișoane pentru sigilarea buteliilor și alte produse.

Calea Chișinăului nr. 23, tel./fax 032/131677

S.C COMPANIA R&S S.R.L.

vă oferă următoarele servicii:

- proiectare - montaj - reparații - întreținere mecanisme și instalații de ridicat, instalații electrice, sanitare și termice
- întocmește documentații în vederea obținerii autorizațiilor de efectuare a lucrărilor aflate sub incidența I.S.C.I.R.
- consultații tehnice în domeniul energetic, electric și termotehnic

Șos. Nicolina nr. 80, tel. 125371, fax 114324

TUDOR MAGNUM PLUS SRL

comercializează toate modelele și mărimile de nasturi și fermoare, mătăsuri, elastic, fișuri, ață de cusut, tercoturi colorate, șifon alb

Str. Sf. Lazăr nr. 4A (lîngă BANKCOOP Iași)
Contact: Mariana Varvara, director

VÎNZĂRI

SC **TITI-FRIG** SRL vinde **mașină de fabricat și distribuit înghețată DDR cu cap dublu.** Preț convenabil. Telefon 142110/514, orele 8,00-16,00, 111715, după ora 16.

Un cadou deosebit celor dragi, de la magazinul **ANDONA** (Stația tramvai Spitalul "Parhon")
- porțelanuri și servicii Dorohoi
- casete audio înregistrate
- baterii, acumulatoare Varta
- produsele editurii Institutului European. De asemeni, puteți face dedicații gratuite pentru RTV Europa Nova.

NOU! Felicitări deosebite pentru 1 Martie și 8 Martie și invitații nescrise pentru nuntă, din import.

SC **COM-CISA** SRL Iași vinde zahăr import Moldova, din depozit, orice cantitate. Informații la telefon 220405

Vînd storcător fructe, legume, nou, preț convenabil. Telefon 163829.

Vînd robot bucătărie ROSTOK - nou. Cuprinde storcător fructe, legume, tocător carne, mixer, rîșniță cafea, preț fix 120 mii lei. Telefon 163829.

Vînd rochie mireasă, mărimea 44-46.
Telefon 136744, după ora 18,00.

UNIVERSAL RX oferă din stoc: DISCHETE **3M** **și foi adezive pentru notițe POST IT** Vă așteptăm zilnic la sediul nostru din str. G. Ureche nr. 3. **Tel./fax 112058.**

Punctul valutar CAMBIO din holul Cinema Copou vinde/cumpără valută avantajos. Program 10,00-17,00.

Vînd pui Dog german. Telefon 117561

STAȚIUNEA DE CERCETĂRI POMICOLE MIROSLAVA vinde la populație și la agenții economici pomi fructiferi de cea mai bună calitate, din toate speciile, prin punctele proprii de desfacere de la sediul stațiunii, precum și din piețele Dacia, Nicolina, Decebal și pepiniera Sîrca, la prețul de 900 lei/buc. Informații suplimentare la telefoanele: 143303, 145565 și Sîrca 740414.

- Vînd landou nefolosit, stare excepțională, birou două corpuri și o masă rotundă. Telefon 145101, între orele 16,00-19,00. (42543)
- Vînd S.C. înființată în 1994, cu multiple activități. Telefon 175976. (42628)
- Vînd vin alb nobil de Huși. Stradela Ipsilante nr. 3. (42717)
- Vînd "Electrik Kitchen Mixers", mixer de bucătărie, multifuncțional, pentru frișcă, maioneză, aluaturi groase, aluaturi subțiri, ness, tocător de legume și fructe, mașină de cafea - la preț fix - 34.000 lei. Telefon 251734. (42729)
- Vînd vioară 1/4 nouă, 100 diafilme color cu povești, noi. Telefon 252911. (42638)
- Vînd mașină de cusut, marca "Marshall" și mașină de tricotat manuală rusească. Telefon 118837. (1262)
- Vînd aparat foto ZENIT-E, blitz, egalizator sunet, Electronica-București. Telefon 179566. (42616)
- Vînd monezi și bancnote foarte vechi și valoroase. Telefon 118562, după ora 18,00. (42397)
- Vînd ciobănesc german (2 luni). B-dul Tudor Vladimirescu, cămin T7, camera 213. (40897)
- Vînd Harrison, vol. I și II, ediția 13 - 1994. Telefon 147044. (42647)
- Vînd certificate proprietate. Telefon 032/158502. (42649)
- Vînd jambiere adolescente, negre sau alte culori, producător. Telefon 146044. (42112)
- Vînd vitrină frigorifică de expunere tip cofetărie și piese motor OLTCIT SPECIAL. Relații după ora 18,00 la telefon 177652 sau 172142. (42195)
- Vînd mașină de cusut tip "Mundlos". Relații la familia Ilief, telefon 135055. (1179)
- Vînd "Electrik Kitchen Mixers", mixer de bucătărie, multifuncțional, pentru frișcă, maioneză, aluaturi subțiri, ness, tocător de legume și fructe, mașină de rîșnit cafea, la prețul de numai 35.000 lei. Telefon 252975. (42506)
- **Vînd cîine dalmațian, un an. Telefon 035/457613.**
- **Vînd 100 certificate de proprietate, preț foarte avantajos. Telefon 177122. (42701)**
- **Vînd aspirator Raketa 12 B, nou, 400 W putere. Preț fix 65.000 lei. Relații la telefon 252975. (40477)**
- **Vînd mașină de spălat cu încălzitor "Albalux 9", în perfectă stare de funcționare; preț fix - 120.000 lei. Telefon 110039. (42365)**
- **Vînd ceapă uscată, preț negociabil. Telefon 133201. (42379)**
- **Vînd filtru de cafea - 45.000 lei, prăjitor pîine - 40.000 lei, Mill Blender Grater - 45.000 lei. Telefon 252975. (42507)**
- **Vînd robot de bucătărie "Maria-2M" cu șapte operații: storcător de fructe, legume; tocător de fructe și legume, mașină de tocat carne, rîșnit cafea, pentru suc de roșii, cuvă de un litru pentru cocktail, cuvă de doi litri pentru frișcă și maioneză; trei viteze. Preț fix - 250.000 lei. Telefon 252975. (42505)**
- **Vînd aspirator "Raketa 12A", 600 W putere, 75.000 lei și "Raketa 12B", 400 W putere - 65.000 lei. Telefon 252975. (42504)**
- **Vînd pui dog german, exemplar deosebit, în vîrstă de 5 săptămîni. Telefon 110692. (42526).**
- **Vînd convenabil grilaj metalic împrejmuire - 2,20x1,30 m. Telefon 113930, după ora 18,00. (42719)**
- **Vînd casete video (filme foarte bune) în vederea deschiderii unui centru de închirieri. Preț foarte convenabil. Relații la telefon 133725. (1256)**
- **Vînd mașină tricotat "Veritas 360", foarte puțin folosită, încorporată în mobilier tip birou original, cu toate accesoriile, piese de schimb noi, 180 ace rezervă, trei mosoare fir lame auriu și argintiu. Telefon 032/141113, după ora 16,00.**

AUTO MOTO

Vînd Moskvici IJ, două locuri, dubă acoperită. Preț 2,8 milioane lei. Relații la telefon 130109.

Vînd OPEL REKORD 1,9
Stare perfectă de funcționare.
Telefon 220396, după ora 18,00.

Societate comercială vinde autocamion Saviem carosat, capacitate 7 t.
Relații la telefon 172799, zilnic între orele 8,00-18,00.

Vînd foarte urgent **SKODA S100**, reparații capitale, motor nou și piese de schimb în valoare de 1.000.000 lei, vizibilă în str. Oancea nr. 3. Relații în str. Oanceanr. 3, bl. D10, et. 2, ap. 8, sau la tel. **174868**, după ora 16,00.

Societate comercială vinde ARO 320L (benzină) carosat izoterm, aluminiu, fabricație 1992, 40.000 km. Preț informativ 7.000.000 lei.
Telefon **172557**, între orele 9,00-15,00.

Vînd ARO 10 Diesel fabricat 1993, export, motor Renault 19, cauciucuri DUNLLOP, excepțional, 10:000 km.
Telefon 01/7783309, după ora 18,00

- Vînd plăcuțe frînă, Renault 25, 30, egalizator auto cu amplificare "Aciko", 300 W, 4 canale, 10 linii, vumetru liniar cu led, boxe auto "Sound Graft", 4 căi, mare putere. Preț 250.000 lei. Telefon 176742. (857)
- Vînd Dacia 1310 TX, roșie, cu număr de Iași, 1987, cu carte identitate, 4,45 milioane lei, negociabil, stare impecabilă. Telefon 117367. (42368)
- Vînd Dacia 1300, exterior complet 1310, 1978, cu carte identitate și nr. noi de Iași, roșie, vopsită ca taximetru, stare bună, preț fix - 2,2 mil. lei. Telefon 117367. (42369)
- Vînd ARO 320 camionetă, pe benzină, înmatriculat în martie 1994, 10.000 km la bord. Telefon 212240, între orele 9,00-15,00. (42376)
- Vînd autoturism ZAZ, an fabricație 1986, în perfectă stare de funcționare, 1,6 milioane, negociabil. Tel. 121321 (1196)
- Vînd Dacia 1304. L (papuc) carosată, noiembrie 1994, sau schimb cu autoturism Dacia 1310. Telefon 153473. (42392)
- Vînd Citroen CX 22 TRS, model 1986, impecabil. Preț accesibil. Telefon 115068. (42537)
- Vînd Dacia 1300, 1974, bine întreținută. Preț fix - 2,5 mil. lei. Telefon 162303. (42549)
- Vînd două autoturisme Ford Escort, an fabricație '82-'83, cu vama plătită, jenți aluminiu (sau dezmembrez). Telefon 170362.
- Vînd Renault 18, înmatriculabil 12-IS, pentru studenți străini, în stare perfectă de funcționare, preț negociabil. Telefon 250585.
- **Vînd Moskwici 1500 cu sau fără remorcă. Telefon 154466. (42702)**
- **Vînd urgent autocamion SRD, 5 t, stare perfectă, 5,5 mil. lei. Relații la telefon 252989, la orice oră. (1173)**
- **Vînd Renault Trafic pentru transport marfă, fabricat 1992, 103.000 km, 2100 cmc, stare de funcționare excepțională. Telefon 211392. (42720)**
- **Vînd Opel Kadett 1,3, an fabricație 1986, înmatriculat, benzină, cutie viteze automată. Telefon 155682.**
- **Vînd Dacia 1310 TLX, decembrie 1992, culoare alb 13, 5 viteze, 5,6 mil. lei. Telefon 151322.**
- **Vînd Oltcit, an fabricație 1992, motor nou, 200 km, verificare tehnică 2 ani, preț 3,5 mil. lei. Telefon 251343.**
- **Vînd Dacia 1310 TLE, 1990, Polonia, cu nr. nou, 4,7 mil. lei, negociabil, Dacia 1310, 1982, Ungaria, 18 mil. lei, negociabil. Vizibil, zilnic, în parcare BTT-Orizont. Telefon 126283, între orele 9,00-12,00.**
- **Vînd Dacia 1410 TLX, 5 trepte, octombrie 1994, fabricată la comandă. Telefon 170943.**
- **Vînd Lada Niva, Renault Fuego, Peugeot diesel (ax came rupt) sau acte. Telefon 173769.**
- **Vînd Dacia 1410 TLX, 5 trepte, octombrie 1994, fabricată la comandă. Telefon 170943.**
- **Vînd Dacia 1310, 1989, Ungaria, 4,4 mil. lei. Telefon 151450, după ora 14,00.**
- **Vînd Dacia 1310, Ungaria, an fabricație 1984, înmatriculată sau neînmatriculată, preț negociabil, stare foarte bună. Relații la telefon 133976.**
- **Vînd orice piesă și element de caroserie pentru Mercedes Cobra 300. Telefon 140890.**
- **Vînd motor Mercedes 300, parbrize Mercedes. Telefon 140890.**
- **Vînd autoizotermă 5 t; sau schimb cu autoturism plus diferență. Telefon 146303.**
- **Vînd autoturism marca Subaru 1600, culoare gri metalizat, cu 4 portiere, în stare perfectă de funcționare, preț negociabil. Relații, zilnic, la telefon 116820, între orele 10,00-18,00 sau la telefon 250364, după ora 18,30.**
- **Vînd Fiat Regata break diesel, 1986, geamuri electrice, închidere centralizată, volum reglabil, servodirecție, stare perfectă de funcționare, înmatriculabil, foarte convenabil. Telefon 140890.**
- **Vînd, foarte urgent, Nissan Sanny break, an fabricație 1982, poate fi înmatriculat cu 12-IS, capacitatea cilindrică 1477 cmc, preț negociabil, 2,5 mil. lei sau echivalentul în dolari, mărci. Telefon 111560, 119800.**
- **Vînd Opel Kadett Sport, an fabricație 1982, cu îmbunătățiri (spoilere, faruri duble), și Nissan, model jeep, an fabricație 1984, intrat în țară pe 20.01.1995. Telefon 252319.**

ELECTRONICE

VÎND televizor color RUBIN fără telecomandă, din 1992, preț avantajos.
Relații la telefon 145354, între orele 17,00-21,30.

- Vînd TV color "Phillips" stereo, 40 programe, 170 canale, carcasă plastic, telecomandă, avantajos. Telefon 173757. (42390)
- Vînd TV color "ITT" și "Saba" cu telecomandă, preț 330-350.000 lei. Telefon 173757. (42391)
- Vînd TV color tub Thompson, stare perfectă. Telefon 136695. (42393)
- Vînd TV color "Nippon", diagonala 37, absolut nou (în cutie), garanție trei ani (acte), 450 mii lei. Telefon 147356, după ora 16,00. (42247)
- Vînd video marca JVS, stare perfectă de funcționare și reportofon cu galene, marca "Philips". Telefon 270956. (42716)
- **Vînd calculator 386 DX, 40 MHz, cu coprocesor, 387 DX, 40 MHz, Floppy 3 '' 1/2, RAM 4 Mb, Cache 64 h, HDD 46 Mb, mouse, 1,4 milioane lei. Monitor SVGA mono, 250 mii lei. Telefon 125726. (42527)**

CASE - TERENURI

Vînd casă de cărămidă cu 4 camere, hol, verandă, bucătării, beci, fîntînă, 15 ari de pămînt în jurul casei, vie, în satul Jijia-Cristești, comuna Holboca Iași, familia Rață Natalia.

Vînd apartament două camere, semidecomandate, et. 1, balcon logie închis, telefo, Tătărași, excelent, preț negociabil, valută sau lei. Telefon: 173456, orele 18-21.

Vînd parcelă 3000 mp Breazu, intravilan, la 3 km de Institutul Agronomic, lîngă pădurea Breazu. Facilități apă, curent electric. Preț 6 $/mp, negociabil. Telefon 153769.

Vînd urgent și avantajos apartament 2 camere, conf. III, Chiurchi - Tătărași, et. I, cu multiple îmbunătățiri, bun și pentru birouri SC, cabinet medical. Telefon 173014.

Cumpăr apartament confort I, 2 camere mari, bucătărie mare, balcon, eventual garaj, în zonă bună.
Telefon 143673.

Căutăm asociați în vederea constituirii unei asociații de locatari pentru construirea unui bloc de locuințe de 28 apartamente și spații comerciale la parter, în str. Brateș (zona Canta). Relații zilnic la magazinul de carne, bl. SC 1, str. Vitejilor, cartier Dacia.

Vînd casă bătrînească, zona Tătărași, stradela Nicoriță nr. 8, suprafață de 435 mp, 2 camere plus dependințe, beci, garaj nou, apă în curte, telefon, posibilități de racord gaz. Preț informativ 20 milioane lei.
Pentru cei interesați, relații suplimentare la telefon 157261.

Vînd două apartamente 2 camere decomandate, confort I, pe aceeași scară. Relații la telefon 164240

- **Vînd urgent apartament 2 camere, zona Tătărași, preț negociabil. Familia Crețu Nela. Str. Stejar nr. 64, bl. N4, sc. A, et. 2, ap. 3. (42648)**
- **Vînd urgent apartament 3 camere, etaj 1, complet mobilat, electrice, electronice, balcon închis și alte îmbunătățiri, zona complex Neptun. Preț 20 mii DM sau echivalent lei, negociabil la fața locului. Telefon 152484, orele 15,00-19,00. (42191)**
- **Vînd (sau schimb cu garsonieră, poziție centrală, și diferență) 1000 mp teren construibil, în zona Bucium, la șosea, toate facilitățile. Telefon 148217, între orele 18,00-20,00. (1187)**
- **Vînd teren agricol și construibil, 4 hectare, în satul Dorobanți, cadru natural deosebit, foarte avantajos. Telefon 145430, 145387, după ora 16,00. (42512)**
- Vînd casă proprietate personală, zona Cantemir. Relații la telefon 156937, între orele 18,00-20,00. (1209)
- Vînd apartament 3 camere, decomandat, etajul 2, deasupra complexului alimentar Mircea cel Bătrîn. Telefon 156100. (42226)
- Vînd foarte convenabil 4500 mp teren intravilan comuna Ciurea. Telefon 148077. (1185)
- Vînd teren pentru construcții la DN 24 în satul Schitu-Duca, preț negociabil. Informații la telefon 165563, între orele 16,00-20,00. (42520)
- Vînd (schimb cu apartament 2 camere, zona Nicolina) apartament 2 camere, zona Podu Roș. Telefon 130573. (42535)
- Vînd apartament 2 camere, confort I, decomandate, zona Metro Pizza Autogară. Telefon 115068. (42538)
- Vînd urgent apartament în Păcurari, bloc nou, 2 camere, confort I, 74 mp, cu bucătăria transformată în cameră, parchet uscat, ieftin. Telefon 162303. (42548)
- Vînd teren extra, comuna Bivolari și Schitu Duca, la șosea, preț 200 lei/mp, respectiv 800 lei/mp. Telefon 162303, eventual închiriez pe termen lung. Tel. 162303 (42547)
- Vînd apartament cu o cameră, zona Podu Roș, lîngă bazar, bloc nou, telefon interfon, 5700 dolari, negociabil. Telefon 113761. (42605)
- Vînd casă bătrînească (nelocuibilă), cu 844 mp teren aferent, situată pe bulevardul Socola, lîngă RTV Europa Nova. Relații la telefon 1156113, după ora 16,00. (42224)
- Vînd apartament 2 camere, etaj 1, balcon închis, faianță bucătărie și baie, puse anul trecut, proaspăt renovat, pe Șoseaua Națională. Telefon 158858. (42706)
- Vînd teren construibil, lîngă Popasul Păcurari. Telefon 117061. (1251)
- Vînd apartament 2 camere, parchet, telefon, Cantemir. Condiții bune de privatizare. Telefon 139662. (42640)
- Vînd apartament 3 camere, zona Țesătura, et. 1, bloc cărămidă, cu faianță baie și bucătărie. Telefon 138100.
- Vînd apartament 3 camere, confort I; sau schimb cu Pașcani. Telefon 147013.
- **Vînd apartament cu o cameră, cu telefon-antenă, cablu TV, la stradă, parter, situat în Metalurgie (Tătărași), bun pentru privatizare. Preț - 4000 dolari. Telefon 177372. (1234)**
- **Vînd apartament 2 camere, în Bîrlad, îmbunătățit, instalații grupuri sanitare; sau schimb cu apartament 3 camere plus diferență. Telefon 035/411176.**
- **Vînd, urgent, apartament 3 camere, semidecomandat, et. 1, zona Piața Chiriță, Tătărași, bloc foarte liniștit. Telefon 148355.**
- **Vînd clădire cu o suprafață utilă de 164 mp, al cărei spațiu poate fi folosit pentru activități de producție, comerț, alte activități. Relații la telefon 123881.**
- **Vînd minimotel, în apropierea stațiunii Durău, compus din: restaurant-sală de mese (100 locuri), bar, bucătărie, cameră tranșare (150 mp), terasă (100 locuri), subsol (pivniță) 100 mp, 3,1 înălțime; încălzire centrală proprie; alimentare cu apă proprie și instalație evacuare; etaj cu 6 camere, două holuri, două băi (130 mp). Preț informativ -160 mil. lei. Telefon 033/626238, după ora 19,00; 033/224191, între orele 9,00-17,00.**
- **Vînd apartament 3 camere, decomandat, faianță baie și bucătărie, balcon închis, cablu telefon, șos. Națională, et. 4 (pasarelă Gară) sau schimb cu apartament 2 camere plus diferență. Telefon 157076.**
- **Vînd apartament cu o cameră, confort I, str. Gării, plata în lei sau valută. Telefon 231665.**
- **Vînd apartament 3 camere, confort I, decomandat, două băi, parchet, zugrăvit în calciu, faianță baie și bucătărie, cu gratii la geamuri, cu parter înalt, proprietate, telefon Alcatel, două boxe, bun pentru privatizare, negociabil. Telefon 250840.**
- **Vînd apartament 3 camere, decomandat, 60 mp, orientat sud-est, et. 10, fără probleme cu terasa, cu boxă la subsol, bulevardul Independenței. Telefon 144989.**
- **Vînd (schimb cu apartament 2 camere) apartament 2 camere, zona Podu Roș. Telefon 130573.**
- **Vînd apartament, et. 1, str. Primăverii, la stradă (anexă), preț fix - 16 mil. lei. Telefon 134379.**
- **Vînd, urgent, apartament 3 camere, cu multiple îmbunătățiri, preț negociabil. Telefon 171331.**
- **Vînd, urgent, apartament 2 camere, semidecomandat, proprietate, la parter, cu telefon, bun și pentru S.C., în bloc cu stomatologia Profamilia, zona Podu Roș, preț negociabil - 7 mil. lei. Telefon 114032.**
- **Vînd apartament 2 camere, semidecomandat, confort I, mobilat, zona Metalurgie (Grădinari, lîngă cămine Tudor Vladimirescu). Relații la telefon 179161.**
- **Vînd apartament 3 camere, confort sporit, două băi, două balcoane, et. 3, în Dacia (la bulevard), vizavi de complex Dacia (Bicaz), vedere la stradă, în stația tramvai 5-6-10. Telefon 167085.**
- **Vînd garsonieră, confort II (gratii), cu îmbunătățiri, zugrăvită în calciu, bucătărie, baie (cadă), complet mobilată, mobilă nouă, frigider, televizor (nemțești), aragaz, două covoare persane, mochetă hol, baie, bucătărie (tot ce este în casă), preț 7 mil. lei. Telefon 152077, sau direct în str. Vasile Ureche, bl. M7, parter, ap. 7, (în spatele Policlinicii Sportive, Mircea).**
- **Vînd apartament 4 camere, ultracentral, în bloc Cina, două băi, calciu, gresie, faianță, balcon 16 m, cu vedere la bulevard, preț avantajos, 20 mii dolari, negociabil. Telefon 135771, după ora 9,00.**
- **Vînd casă cu 3 camere plus hol, bucătărie exterioară, magazie, lumină electrică plus un hectar teren în jurul casei (arabil, vie, livadă), în sat Tungujei, comuna Țibănești, județul Iași. Telefon 252030.**

CUMPĂRĂRI

Achiziționăm aparat de numărat bani Telefon 172557, int. 16.

- **Cumpăr apartament cu două camere decomandat, etaj 1 sau parter, cu boxă la subsol. Ofer 7-7,5 milioane lei. Exclus zonele Mircea, Dacia și Alexandru. Telefon 126848, după ora 12,00. (42245)**
- Cumpăr lire italiene 1,25 lei/buc., sterline - 3200 lei/buc., franci francezi 380-390 lei/buc., șilingi 180-195 lei/buc și alt fel de valută. Telefon 161489. (42230)
- Cumpăr apartament 1, 2, 3 camere, construit după 1980. Telefon 135918. (42386)
- Cumpăr certificate de proprietate avantajos, orice cantitate, zonă centrală. Telefon 142271. (42627)
- Cumpăr: "Neurotraumatologie", C. Arsene și "Bazele semiologice ale practicii neurologice", L. Popoviciu. Telefon 131389. (42722)

ÎNCHIRIERI

Societate comercială caută urgent să închirieze în zonă centrală spațiu comercial, amenajat pentru magazin de prezentare și desfacere. Relații la tel. 142872

- Inchiriez cameră, hol, demisol mare pentru depozitare în Copou. Telefon 149479. (42380)
- Familie serioasă caută apartament pe termen lung, cu telefon. Oferim 90.000 lei/lună, negociabil. Telefon 178470, după ora 18,00. (42235)
- Închiriez apartament 2 camere, zona Podu Roș. Relații la telefon 127805, după orele 14,00. (42546)
- **Ofer la casă două camere libere, hol mare, pentru birouri sau depozit, încălzire gaz metan, cu telefon. Telefon 110489, d-na Scutaru.**
- **Caut garsonieră (semi)mobilată, cu telefon. Ofer 40 mii lei lunar plus cheltuieli de întreținere. Rog seriozitate. Relații la telefon 116820, între orele 10,00-18,00.**
- **Caut spațiu comercial în str. Sărărie. Relații la telefon 116820, între orele 10,00-18,00 sau la telefon 250364, după ora 18,30.**
- **Foarte urgent, caut apartament 2 camere, central, cu telefon, plata lunar, în valută. Telefon 117746, 117543.**

SCHIMBURI

Schimb apartament 4 camere, confort I, 100 mp, decomandat, B-dul Poitiers, cu 2 apartamente a 2 camere sau 1 apartament cu 2 camere decomandate și garsonieră plus diferență negociabilă (sau alte variante) în zone apropiate.
Telefon 143769 între orele 10,00-12,00, zilnic.

Schimb sau vînd apartament 4 camere decomandate, confort 1, etaj 1, 2 băi, balcon închis, multiple îmbunătățiri, gresie, faianță, piața Dacia, pentru 2 apartamente cu 2 camere decomandate, confort 1, etaj 1, sau un apartament 2 camere plus diferență, zonele Păcurari, Copou, Sărărie, Centru, Gară.
Relații:
str. Tabacului nr. 17, bl. D14, et. 1, ap. 6, telefon 162213.

- **Ploiești (ofer) garsonieră confort I sporit, etaj I, zonă intermediară, populată dar liniștită, excelentă locuință familist (cămin, școală, centru comercial, locuri joacă, parcare, posibilitate navetă București), evidente posibilități privatizare (sediu firmă, cabinet medical, laborator cofetărie-patiserie, atelier foto, depanări TV, Școală auto-amatori etc), multiple îmbunătățiri: balcon 10 metri închis, tapet lavabil, tîmplărie și instalații noi, cadă, șifonier fantezie amenajat hol, cablu TV, telefon, ușă dublată intrare, cămară-boxă parter. Doresc similar sau variante Iași. Numai oferte serioase, la telefon 160644. (1096)**
- **Schimb apartament 4 camere 6/8 zonă foarte bună, 2 băi, 3 balcoane mari închise, telefon, telecablu, cu similar București sau tot cu București, cu apartament 2 camere și garsonieră. Telefon 146191, după orele 17,00. (1174)**
- **Schimb apartament 3 camere cu apartament 4 camere. Telefon 154466. (42703)**
- **Schimb 2 apartamente (4 camere și 2 camere) și eventual diferență cu o casă cu cel puțin 4 camere, apă, canalizare, gaze. Informații la telefon 251979. (42723)**
- Schimb (vînd) apartament 3 camere zona Tomești cu apartament 2 camere Iași. Telefon 125441. (42364)
- Schimb apartament 4 camere Botoșani, zona I, cu apartament 3-4 camere Iași. Telefon 128677, după ora 19,00. (42398)
- Schimb apartament 2 camere Gară, confort I, cu apartament 3-4 camere, aceeași zonă. Ofer 4 milioane, negociabil. Telefon 210572, orele 16,00-20,00. (42078)
- Schimb apartament trei camere cu apartament 2 camere sau vînd. Telefon 252471 (42223)
- Schimb casă, sat Rîșești, comuna Drînceni, județul Vaslui, cu teren în suprafață de 18 ari, plantat cu pomi și viță de vie, drum pietruit, cu apartament în municipiul Iași. Relații la telefon 035/473090, după ora 16,00. (1238)
- Schimb apartament 2 camere decomandat, etaj I Galata, cu parter - numai vad comercial foarte bun. Telefon 252911. (42637)
- Ofer apartament 3 camere decomandate Copou contra apartament 2 camere și garsonieră aceeași zonă. Telefon 147425. (42532)
- Vaslui, schimb apartament 3 camere, confort I îmbunătățit, zona gării cu apartament 2,3 camere Iași. Telefon 035/322502, după ora 20,00. (1258)
- **Schimb apartament 3 camere, confort I, et. 10, proprietate de stat, două băi, trei boxe, balcon închis, îmbunătățit, cu apartament 2 camere, confort I, plus diferență un milion lei, negociabil; sau apartament 3 camere, confort redus plus diferență 500 mii lei. Telefon 158776.**
- **Schimb apartament 4 camere, confort I, cu apartament 2 camere, confort I plus diferență, sau variante. Telefon 129230.**
- **Schimb apartament 4 camere, parter, zona Minerva, cu telefon, cu similar, etaj, zona Zimbru. Telefon 252793.**
- **Schimb apartament 2 camere, decomandat, confort I, parter, fără balcon, Dacia, cu apartament 2-3 camere, decomandat, confort I, et. 1-3, zonele Tătărași, Nicolina (gară). Telefon 175361.**
- **Schimb garsonieră, confort I, et. 2, zona Metalurgie, cu apartament 2 camere, confort I, decomandat. Ofer diferență negociabilă. Telefon 221411.**
- **Schimb apartament 3 camere, semidecomandat, proprietate, confort I, et. 4, Tătărași, cu apartament 1-2 camere, confort I, et. 1-3, Tătărași plus diferență negociabilă. Telefon 177763.**
- **Schimb două apartamente a 3 camere, confort I, Podu Roș și Tătărași, cu casă, zonă acceptabilă, minim 5 camere. Telefon 175842, 134807.**
- **Iași, schimb apartament 2 camere foarte mari, două balcoane, hol primire, cu similar București, central. Telefon 165815.**
- **Schimb (vînd) apartament 4 camere, proprietate, decomandat, parter, la stradă, bun pentru privatizare, vad foarte bun, cu apartament 2 camere, garsonieră sau casă bătrînească cu diferență, sau diferite variante. Telefon 159581.**
- **Schimb apartament 2 camere, parter, zona Zimbru, cu apartament cu o cameră, etaj. Telefon 157020.**
- **Schimb apartament 4 camere, confort I, et. 4, cu apartament 2 camere, confort I plus diferență (blocul se află în Galata II, lîngă Policlinica Balneară). Relații la telefon 121350.**
- **Schimb (vînd) apartament 2 camere, Onești, cu similar Iași. Informații la telefon 163463.**
- **Schimb apartament 2 camere, decomandat, et. 1, zona CUG, cu similar, cartier Tătărași. Telefon 179208.**

DECESE

Cu adîncă durere, Carmen, soție, Roxana și Radu copii, părinții, fratele, cumnata și nepoții anunță moartea fulgerătoare a dragului lor **FILOȘ TOADER** 37 ani. Înmormîntarea are loc sîmbătă, la ora 12,00, în localitatea Dobrovăț. Nu te vom uita niciodată. Dumnezeu să te ierte.

Maria, soție, Elena, Anica - fiice, Costel fiu, nora, ginerii și nepoții anunță cu durere în suflet decesul celui ce a fost un bun soț, tată și bunic **TANȘANU ALEXANDRU** 72 ani. Înmormîntarea are loc sîmbătă, 4 martie, în satul Slobozia, com. Voinești. Dumnezeu să-l odihnească în pace.

Cu adîncă durere în suflet, soția, copiii și socrii anunță dispariția fulgerătoare a celui mai iubit soț, tată și ginere care a fost **ANASTASOAIE ȘTEFAN** 58 ani. Îi vom păstra o neștearsă amintire. Înmormîntarea are loc sîmbătă, 4 martie, în orașul Tg. Frumos. Dumnezeu să odihnească sufletul lui bun.

Familia Vieru Anton, frații Petru, Nicolae, Ion Andronic, cumnatele Emilia, Jana, Lenuța și cumnatul Gînga Cristi, cu sora Cornelia regretă dispariția fulgerătoare din viață a celui ce a fost **VIERU CONSTANTIN** la numai 38 de ani, tată a cinci copii. Dumnezeu să-l odihnească în pace. Rugăm pe toți cei care l-au cunoscut, cu dragoste și iubire omenească, să-l însoțească pe ultimul drum sîmbătă, 4 martie de la Breazu la cimitirul Rediu din Iași.

Cu adîncă durere Dan, soț, Dana, Gabi, Edi copii, rudele apropiate anunță încetarea din viață, după o nedreaptă suferință a dragei lor **NICA DOINA (ȘRAIER)** Lacrimi și flori pe tristul ei mormînt. Înmormîntarea va avea loc sîmbătă, 4.03.1995, la cimitirul din com. Erbiceni, ora 11,00. Te vom păstra în amintire cu aceeași dragoste cît vom trăi. Dumnezeu să te odihnească în pace.

Soția, Maria, copiii Irina, Emanuel, Ana, Sergiu și Daniel anunță încetarea din viață după o scurtă și grea suferință a celui care a fost un bun soț și tată **MĂRGINEANU VICTOR** în vîrstă de 40 de ani. Înhumarea are loc sîmbătă, 4 martie 1995, la ora 12,00. Cortegiul va pleca din str. Dîmbovița nr. 11, bl. E3, sc. B, cartier Galata, spre Cimitirul "Mănăstirea Galata". Flori și lacrimi pe tristul lui mormînt. Nu-l vom uita niciodată. Dumnezeu să-l ierte.

Mihai, soț, George fiu, Gheorghiță frate, Barbara, Elvira și Iosif cumnați anunță cu nemărginită tristețe și deosebită durere în suflet încetarea din viață la numai 52 ani, a dragei lor **TEODORA PASCAL** Înmormîntarea va avea loc sîmbătă, 4 martie, ora 12,00, la Cimitirul "Eternitatea". Corpul neînsuflețit se află depus la capela catolică a cimitirului. Dumnezeu s-o ierte și s-o odihnească în pace.

Familia ing. MODOI Ioan anunță încetarea fulgerătoare din viață a celei ce a fost **SCUTARIU MARIA** Corpul neînsuflețit se află depus la capela Cimitirului "Eternitate". Înhumarea are loc sîmbătă, 4.03.1995, ora 13,00, la Cimitirul "Eternitate". Îi vom păstra recunoștință veșnică.

- **Elena - soție, Ciprian, Magda, Bogdan, Răzvan și George anunță moartea fulgerătoare a celui care a fost un bun soț și tată, VIERU CONSTANTIN, 38 ani. Tăticule, ai plecat dintre noi exact cînd aveam cea mai mare nevoie de tine. Ai plecat fără a privi înapoi spre boboceii tăi care abia încep să se desfacă. Înmormîntarea va avea loc sîmbătă, 4 martie 1995, la biserica din comuna Rediu. Dumnezeu să-l ierte și să-l odihnească în pace. (42644)**

CONDOLEANȚE

Locatarii din asociația "Vovidenie" sînt alături de George și Mihai Pascal la marea durere pricinuită de decesul ce a venit ca un trăsnet a bunei lor mame și soții, prof. **TEODORA PASCAL** căreia îi vom păstra o veșnică amintire.

Colegii de facultate, promoția 1968, fizică teoretică, regretă trecerea în neființă a colegei **TEODORA PASCAL** și exprimă condoleanțe familiei îndoliate.

Doamna dirigintă și elevii clasei a XII-a E - Liceul "E. Racoviță" sînt alături de colega și prietena lor Camelia MĂRGINEANU în suferința pricinuită de pierderea neprețuitului ei tată. Sincere condoleanțe.

Sora, cumnatul și nepoții anunță cu adîncă durere în suflet dispariția fulgerătoare a celui ce a fost **VICTOR MĂRGINEANU**, un bun frate și cumnat, și transmit sincere condoleanțe familiei îndurerate. Dumnezeu să-l odihnească în pace.

Colectivul clasei a XII-a A s a Liceului Economic nr. 1, împreună cu d-na dirigintă Panțiru Vica sunt alături de colegul lor Mărgineanu Victor și îi transmit sincere condoleanțe pentru pierderea tatălui.

Colegii din Banca Comercială Iași trasmit sincere condoleanțe familiei Onciu pentru pierderea suferită.

În aceste clipe grele sîntem alături de colegul nostru, inginer Filos Ștefan, la durerea pricinuită de dispariția prematură a fratelui și-i transmitem sincere condoleanțe. Șantierul Electromontaj Iași.

În aceste clipe grele sîntem alături de fina noastră CARMEN FILOȘ la marea durere pricinuită de moartea prematură și neașteptată a soțului său, tehn. silvic **TOADER FILOȘ**, și-i transmitem sincere condoleanțe. Dumnezeu să-l odihnească în liniște și pace. Nașii Maricica și Dragoș Baciu.

Elena fiică, Aurel ginere, nepoții Constantin, Florin și Daniela Sărbănescu anunță încetarea din viață a dragului lor tată și bunic **TANȘANU MIHAI** 72 ani. Nu-l vom uita niciodată.

Destinul necrutător a răpit dintre cei vii pe cel care a fost **TOADER FILOȘ**, 37 ani. Pleacă pe ultimul drum lăsînd o imensă durere în sufletele noastre. Nu te vom uita niciodată. Familia Popovici.

Colegii de la secția Construcții din cadrul SC COMTOM SA anunță decesul maistrului constructor **ANGHEL GHEORGHE PETRU**, 48 ani. Transmitem sincere condoleanțe familiei îndoliate.

Colectivul salariaților din cadrul Ocolului Silvic Iași regretă dispariția fulgerătoare, la numai 37 ani, a tehnicianului **TOADER FILOȘ**. Sincere condoleanțe familiei și întreaga compasiune.

Salariații Filialei Silvice Iași regretă încetarea prematură din viață la numai 37 ani, a colegului tehnician silvic **FILOȘ TOADER** și transmit condoleanțe familiei îndoliate.

Colectivul secției I schimbul I A "Moldoplast" SA este alături de dl. ing. PASCAL Mihai care trece prin clipe grele, pricinuite de încetarea din viață a soției și transmite sincere condoleanțe familiei. Dumnezeu să o odihnească în pace.

- **Cadrele didactice de la Școala "Nicolae Iorga" sînt alături de domnul profesor Luca Grigore în marea durere a pierderii tatălui și-i transmit sincere conoleanțe. (42615)**

- **Familia Teodor Ovidiu este alături de familiile Filoș la greaua pierdere suferită. (42634)**

- **Fam. Moroșanu Tudor regretă profund decesul prematur a fostului coleg de muncă ANASTASOAIE ȘTEFAN. Sincere condoleanțe familiei. (1237)**

- **Familia Popescu Cristian este alături cu tot sufletul de Clim Haralambie pentru durerea pricinuită de decesul soției sale CLIM GEORGETA și-i transmite sincere condoleațe. (1232)**

- **Familia Ciornea Ioan regretă dispariția verișoarei CLIM GETA. În aceste clipe grele sîntem alături de familia copleșită de durere. Dumnezeu s-o ierte și să-i odihnească sufletul nobil. (1228)**

- **Familia dr. Fiterman Solomon este alături de familia Cojocaru și-i transmite sincere condoleanțe. (42728)**

- **Familia Stoica Anton regretă pierderea neașteptată a scumpei lor vecine, prof. PASCAL TEODORA și transmite sincere condoleanțe familiei îndurerate. (1261)**

- **Colectivul atelierului Ajustaj, tura B de la TOMIRIS Iași transmite sincere condolçanțe colegei Bîrliga Luminița pentru pierderea suferită. (42707)**

- **Serviciul contabilitate din cadrul S.C. MOLDOPLAST Iași transmite condoleanțe d-lui ing. Pascal Mihai pentru pierderea suferită. (42708)**

COMEMORĂRI

Cu aceeași durere în suflet, copiii Onorica și Gigel, nora, ginerele, nepoții și strănepotul anunță că se împlinesc 40 de zile de cînd a încetat să mai bată inima celui ce a fost **FOCȘA DUMITRU (Petrache)** Lacrimi și flori pe tristul lui mormînt. Dumnezeu să-l ierte și să-l odihnească în pace.

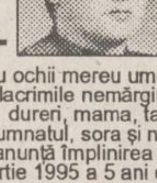

Cu ochii mereu umezi de lacrimile nemărginitei dureri, mama, tata, cumnatul, sora și nepoții anunță împlinirea pe 5 martie 1995 a 5 ani de cînd scumpa noastră **CONSTANȚA ROTARU** s-a urcat în ultimul tren al vieții. Dragă Cornelia, ne lipsești mult și vom fi mereu cu gîndul la tine.

Au trecut 40 de zile de la trecerea în neființă a scumpului nostru soț, tată și bunic **ROȘU DUMITRU** M.M. (rezervă). Dumnezeu să-l odihnească în pace.

Distruși și nefericiți, părinții, ing. TANȘANU COSTICĂ ȘI NATALIA anunță împlinirea unui an de la trecerea în neființă a unicului și mult iubitului lor fiu, **ing. TANȘANU FLORIN CĂTĂLIN**. Slujba de pomenire are loc sîmbătă, 4 martie 1995, ora 11,00, la Cimitirul "Eternitatea", de la intrarea principală prima alee, pe dreapta - spre Capela Catolică. Rugăm pe toți cei care i-au cunoscut sufletul bun și chipul mereu zîmbitor să ia parte la trista ceremonie. De asemenea, rugăm pe Bunul Dumnezeu să-l odihnească pe el în pace și pe noi să ne trimită cît mai repede la întîlnirea cu iubitul nostru fiu.

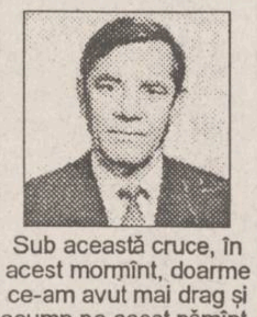

Sub această cruce, în acest mormînt, doarme ce-am avut mai drag și scump pe acest pămînt. Pămînt tăcut și atît de rece, bătut de vînt și ploi, îți dăm orice, dar, dă-ne soțul, tatăl și bunicul înapoi. Astăzi, 4 martie se împlinesc 6 luni de cînd moartea nemiloasă l-a răpit pentru totdeauna dintre noi pe bunul nostru **IOAN ARCHIP** la vîrsta de 57 ani. Te strigăm dar nu ne auzi, te căutăm dar nu te găsim. Ne rugăm la bunul Dumnezeu să te ierte și să-ți fie țărîna ușoară, soția, copii, nora și nepoțelul. Comemorarea are loc la Cimitirul "Sf. Petru și Pavel", ora 11,00. Nu te vom uita niciodată și te vom păstra veșnic în inimile noastre.

S-au împlinit 10 luni de cînd o mînă brutală și criminală i-a luat viața la numai 18 ani, lui **NICA NICUȘOR MIHĂIȚĂ** com. Bivolari, jud. Iași. Mi-e dor de tine, Nicușor, îmi e atît de dor,/ Puțin cîte puțin și eu prin tine mor./ Acuma știu că omul nu-i rod întîmplător/ Este menit pentru ceva anume/ Iar pentru cei ce pătimesc prin dor/ Va fi din nou o primăvară-n lume/ Nu plîng - ești din cei aleși/ Iar talgerul dreptății nu poate să dea greș. Te vor plînge și regreta mereu mama, tata și surorile. Vei trăi veșnic în inimile noastre. Dumnezeu să-l ierte.

Cu aceeași durere în suflet, copiii Onorica și Gigel, nora, ginerele, nepoții și strănepotul anunță că se împlinesc 40 de zile de cînd a încetat să mai bată inima celui ce a fost **FOCȘA DUMITRU (Petrache)** Lacrimi și flori pe tristul lui mormînt. Dumnezeu să-l ierte și să-l odihnească în pace.

MULȚUMIRI

Familia Baltă mulțumește pe această cale rudelor, prietenilor și locatarilor bl. A3 - P. Ispirescu, care i-au fost alături la marea durere prilejuită de dispariția dragului ei **BALTĂ MIHAI**

- **Familiile Vlad și Georges Toderașcu cu multă recunoștință mulțumesc nașilor Olimpia și Samoilă Bnandabur pentru sprijinul moral și material acordat la dispariția fulgerătoare a finului lor MIHĂIȚĂ, în vîrstă de 13 ani, elev în clasa a VII-a F. (42617)**

- **Familiie Vlad și Georges Toderașcu mulțumesc tuturor celor care au fost alături de noi, sprijinindu-ne moral și material la marea durere pricinuită de dispariția fulgerătoare a fiului și nepotului lor MIHĂIȚĂ, elev, în vîrstă de 13 ani. Mulțumim în mod deosebit elevilor și profesorilor din clasa a VII-a F de la Școala "Titu Maiorescu", colectivelor și conducerilor unităților TAMAZ, COMTOM, SOMACO-Prefabricate, Ceramica, Bank Post, precum și locatarilor din Aleea Decebal nr. 1. (42618)**

- **Familiile Ionescu și Găță mulțumesc tuturor celor care au fost alături la marea durere pricinuită de pierderea scumpei lor NATALIA IONESCU, o admirabilă soție, mamă și bunică. (42718)**

OFERTE SERVICII

M.V.D.
FIRMĂ SPECIALIZATĂ ÎN CONSULTING
ASIGURĂ
■ constituirea S.C. cu capital românesc și mixt (SRL, SNC, SA) în regim de urgență; înregistrarea la Administrația Financiară, cod fiscal; ■ obținerea avizului de funcționare de la Primăria Iași; ■ constituire (înregistrare) filiale; ■ acte adiționale, mențiuni (lărgirea obiectului de activitate, asocieri, retrageri, cesiuni, majorări capital, puncte de lucru, radieri, dizolvări societăți). Hotel "UNIREA", camera 107. Telefon **212299**, orele 10,00-20,00.

AFINVEST
Telefon 129877
NOI VĂ SPUNEM PRIMII BUNĂ DIMINEAȚA!
Începînd din luna martie, veți avea
MONITORUL
- ziarul Dvs. preferat, la prima oră.
Acest serviciu modern este asigurat
gratuit, la domiciliu, numai prin firma
AFINVEST

Menaj, curățenie la domiciliu și sedii firme, supraveghere copii și bătrîni, șoferie, ospătărie, prestate cu cinste și profesionalism de SC ZIZI SRL str. N. Bălcescu nr. 22, tel. 116561, orele 8-17.

Efectuăm traduceri impecabile, toate limbile de circulație, inclusiv acte pentru legalizare notariat. Telefon 143023

Reparații frigidere și instalații frigorifice. Deplasări la domiciliu. Lucrări garantate, prin
SC *POLAR SERVICE* SRL
Iași
Telefon 220859

CONSULTAȚII OFTALMOLOGICE
CONF. DR. DORIN CHISELIȚĂ
Competență, calitate, aparatură tehnică modernă (inclusiv ecografie oculară). Program: luni și joi 15,00-18,00; sîmbătă 8,00-11,00. Sediu - Moara de Foc nr. 14 (între Club 20 și Moara 1 Mai). Relații și programări la tel. 163514, 250423.

Doriți să aveți o siluetă frumoasă?
Apelați la Cabinetul **FITNESS**, prof. IRIS BÂDIU. Relații la telefon 132889.

CARDINAL IMPEX execută prompt și cu maximă seriozitate, lucrări de monumente funerare, de calitate, la prețuri accesibile. Tel. 174174, orele 14-21

Execut orice fel de confecții metalice. Str. Smîrdan nr. 60. Telefon 134119.

SERVICII MEDICALE MOBILE
(asistență medicală la domiciliu; consultații medicale; prescriere de rețete în regim compensat; recomandări și investigații paraclinice; tratament de urgență; asigurarea transportului și internării în caz de necesitate; oferim, de asemenea, servicii de infirmerie la domiciliu).
Sunați la telefon 113130/569, zilnic, între orele 7,00-23,00.
"CORPO-SAN" vă ajută!
Clienții noștri se pot abona la serviciile medicale pe care le oferim, contra unei taxe foarte convenabile.

Cabinet veterinar - consultații, tratamente, vaccinări, mîncare pentru cîini și pisici. Str. Oltea Doamna nr. 4, cartier Nicolina în spatele noii biserici catolice. Tel. cabinet 220028, acasă 131708. Program 10,00-14,00, 17,00-20,00.

ROENTER LTD
vă oferă consultanță și servicii cu **personal specializat** în următoarele domenii:
■ înființare (dizolvare) și desfășurarea activității unei societăți comerciale (acte adiționale, avize, contracte de orice tip)
■ evidență contabilă pe calculator
■ analize financiare.
Hotel TRAIAN, ap. 123 tel. **212335**, orele 10,00-18,00.

- Lucrez plăpumi și saltele. Telefon 160561. (40302)

- Montez și rașchetez parchet cu mașină specială. Telefon 130937 sau 230671. (821)

- Execut lucrări cavouri și monumente și în marmură. Telefon 252507. (42219)

- Țin evidență contabilă pe calculator, program CIEL. Telefon 131666 sau 117767. (42371)

- Transport marfă cu camion de 7 t pe orice distanță la preț avantajos. Telefon 114367. (42501)

- Execut glazvande, gratii, uși metalice etc. Telefon 252275. (42400)

- Meditez matematică V-VIII. Ofer și pretind seriozitate. Preț 1500 lei/h. Telefon 161392, după orele 20,00. (42236)

- Inginer, repar TV color și alb negru. Sonor E. Nova. Telefon 128356. (42502)

- Profesoară de limba română pregătesc eficient pentru admiteri. Telefon 174234. (42630)

- SAHAJA YOGA - cursuri gratuite pentru trezirea rapidă a energiei secrete KUNDALINI din organismul uman. Relații și înscrieri la telefon 116214. (42650)

- **Caut profesori română - istorie pentru pregătire bacalaureat. Telefon 157155, după orele 16,00. (42389)**

- **Execut, primesc sau preiau contra comision lucrări de construcții-montaj, consolidări, reparații capitale și curente în construcții, indiferent de tipul acestora. Relații zilnic între orele 8,00-16,00, la telefon 252717. (1186)**

- **Inginer atestat la firmă de prestigiu ofer service (reparații) televizoare color, cazuistică diversă. Telefon 252909. (42113)**

- **Contabil, țin evidență. Telefon 111807.**

- **Inginer TCM, efectuez rapid planșe în creion sau tuș. Telefon 130019.**

- **Șmirgheluiesc parchet. Telefon 167652.**

- **Nu pierdeți ocazia! Filmări de excepție la prețuri avantajoase. Posibilitate de deplasare. Profesionist TV. Telefon 130626, 139541**

LOCURI DE MUNCĂ

ANUNȚ PENTRU OAMENII DEOSEBIȚI
Dacă sînteți dispusă să munciți greu și să cîștigați foarte bine. Dacă sînteți o persoană ordonată, creativă, cunoscătoare la perfecție a limbii engleze, a programului de tehnoredactare pe calculator, a muncii de secretariat, corespondență cu străinătatea, atunci sînteți omul potrivit pentru noi!
CENTRUL DE AFACERI, str. Moara de Foc nr. 35, et. 4.
SC LAND WORK LTD

Doriți să lucrați într-un colectiv tînăr și de succes?
Sînteți o fire întreprinzătoare, dinamică, capabilă să lucreze mult pentru a cîștiga foarte bine?
Sînteți un bun negociator?
Aveți:
- diplomă de absolvent al Facultății de Științe Economice
- vîrsta pînă în 45 de ani
Atunci puteți aspira la postul de
DIRECTOR ECONOMIC
al firmei
DECORA
Depuneți curriculum vitae în manuscris, fotografie și recomandare la sediul firmei, între cofetăria Opera și restaurantul Cina, pînă pe 10 martie 1995, inclusiv.
Telefon 032/147165.

SC MOLDOMEC SA cu sediul în Iași, șos. Tomești km. 1, anunță concurs pentru ocuparea postului de CONTABIL ȘEF pentru data de 27.03.1995, ora 10,00. Condiții: studii superioare, vechime de minimum 5 ani cu experiență în evidențe privind eploatarea și repararea utilajelor de construcții. Relații suplimentare la sediul unității sau tel. 136050 sau 135182.

- **Clubul Sportiv Municipal Iași scoate la concurs postul de administrator. Condiții: studii medii, vechime în muncă minimum 3 ani, vîrsta minimă 35 ani. Concursul va avea loc în ziua de 31 martie 1995, orele 10,00, la sediul CSM-ului din strada Păcurari nr. 21. Relații la sediul clubului zilnic, între orele 10,00-14,00. (42629)**

- **Ocolul Silvic Ciurea angajează muncitori sezonieri pentru lucrările de împăduriri. Relații la telefon 147157, după ora 19,00. (1247)**

- **S.C. DUNĂREA S.R.L. Iași, str. A, Panu nr. 52, angajează ospătari calificați cu școală profesională, vîrsta maximă 25 ani. (1260)**

- ICPE - Trafil S.A. (Institutul de cercetare și producție electrotehnică) organizează concurs pentru ocuparea postului de șef Birou Administrativ. La sediul nostru din Splai Prof. D. Mangeron nr. 49 este afișată fișa postului. Se preferă persoană cu pregătire tehnică corespunzătoare fișei și experiență în servicii de mecanic-șef. Persoanele interesate vor depune la Registratură un memoriu de activitate și o copie după cap. IX al carnetului de muncă, pînă la 15 martie 1995. Candidații reținuți pentru concurs vor fi anunțați asupra datei. După concurs, salariul se va negocia în funcție de valoarea profesională a candidatului. Relații la telefon 132811. (42217)

FELICITĂRI

În această zi aniversară dorim **ELENEI VIORICA MITRESCU (CRISTEA)** scumpa noastră mamă, o viață senină și frumoasă, însoțită de sănătate, pentru a se bucura de dragii ei nepoți Marius și Mădălina și copiii Carmen și Petrică Nicolau.

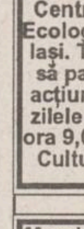

Maricica soție, Dana și Florin copii, Țuțu ginere urează "La Mulți Ani!", multă sănătate și tot ce e mai bun pe lume d-lui
IORDACHE MOISUC
cu prilejul (unic) al ieșirii la pensie.

Multă sănătate, mulți ani fericiți și toate cele bune de la Dumnezeu pentru prietenul și finul nostru (de argint)
IORDACHE MOISUC
cu prilejul (incredibil) al pensionării, din partea lui Costel, Olguța, Cătălina și de la Maria Zaharia.

LA MULȚI ANI!

Cu ocazia împlinirii a 17 primăveri, mama și tata transmit **OANEI ROXANA BUTUR** multă fericire, succes în viață și LA MULȚI ANI!

- **Un prieten adevărat transmite doamnei Dascălu Doinița, cu ocazia aniversării zilei de naștere, multă fericire, sănătate și mult noroc în decursul vieții. Atît sărbătoritei, cît și întregii familii, un călduros și sincer "La mulți ani".**

PIERDERI

- Pierdut cățel pekinez în zona Pd. Roș. Ofer recompensă. Telefon 150612. (42643)

- Pierdut carnet student pe numele Stoian Claudiu. Îl declar nul. (42705)

LICITAȚII

- Primăria Țuțora scoate la licitație pentru concesionare 50 mp teren, ce va avea loc pe data de 31 martie 1995, ora 9,00 la sediul primăriei. Alte relații la secretariatul primăriei. (1252)

DIVERSE

Agenția de Turism MAGELLAN
str. Anastasie Panu 15, tel. 212337, organizează:
■ **excursii externe**
TURCIA - 75.000 lei
POLONIA - 55.000 lei
CHINA - 1.300.000 lei
■ **excursii interne**
■ **tabere**
■ **sejururi în stațiuni de odihnă și tratament.**

Societatea de Servicii Informatice
SINTA S.A. Iași
Centrul de consultanță și pregătire în informatică
primește înscrieri în limita locurilor disponibile la următoarele cursuri de informatică, organizate în perioadele menționate:
☑ UTILIZARE BAZE DE DATE (FoxPro) 6.03 - 25.03.1995
☑ UTILIZARE PC-uri 13.03 - 31.03.1995
Înscrierile se fac la sediul societății din Bd. Țuțora nr. 17.
Relații suplimentare la telefon 230080/230077, interior 13.

SC ELECTRIC PULS SRL *vă oferă* o gamă largă de spoturi luminoase, veioze, lămpi de birou, plafoniere și lampadare, toate cu becuri halogen, adaptabile ușor spațiilor comerciale, birourilor, vitrinelor, standurilor expoziționale etc. Pentru informații sunați la tel. 230060, între orele 9,00-17,30 sau 164097, între 17,30-20,30.

Vă oferim excursii în Franța 30.03.1995 - avion - garantăm viza. Grecia - autocar - 17.04.1995. De asemeni oferim bilete de odihnă și tratament în toate stațiunile, data plecării și durata sejurului la alegere. Relații suplimentare la telefon 143037.

SC GOLD MIT SRL Buhuși organizează excursii București - Italia cu atutocare germane, TV color, video, toaletă, frigider, aer condiționat. Prețuri avantajoase. Relații 034/264633, 034/261094.

Biroul de asesori pentru tineret al Direcției Județene pentru Tineret și Sport Iași în colaborare cu Filiala Iași a RA ROMSILVA organizează în zilele de 4 și 5 martie o acțiune de împădurire în zona Breazu cu sprijinul Centrului de Informare Ecologică și Turistică din Iași. Tinerii care doresc să participe la această acțiune sînt așteptați în zilele de 4 și 5 martie la ora 9,00, în fața Casei de Cultură Studențească.

Membrii Alianței Civice sînt invitați la sediul din str. Cuza Vodă 2 pentru preschimbarea sau primirea noilor legitimații. Ei sînt rugați să aducă 2 fotografii tip buletin și să-și rezolve problema cotizației. Acțiunea se va încheia la 20 martie a.c. cînd lista posesorilor noilor legitimații trebuie transmisă la sediul central al PAC-ului. Menționăm că participarea la Conferința Județeană din 9 aprilie 1995 se va face pe baza noilor legitimații. Președinte - Liviu Antonesei.

Doriți să vă dispară teama că ați putea deveni șomer?
Vă oferim un răspuns, dacă expediați acest talon și adresa dvs. la:
"Idei de afaceri"
- Fast Business. OP54, CP 46, București. (M6)

Astăzi, 4 martie 1995, **Societatea femeilor ortodoxe române din** Iași, ce-și desfășoară activitatea sub înaltul patronaj al Mitropoliei Moldovei și Bucovinei și sub oblăduirea IPS Mitropolit Daniel, împlinește un an de la înființare, prilej cu care se va oficia o slujbă de pomenire a slujitoarelor de altădată a ortodoxismului. **Solemnitatea are loc astăzi, 4 martie, ora 10.00, la Mînăstirea Sfînta Teodora (Vechea Mitropolie) din Iași.**

EXPOZIȚIE!
"Întoarcere la goblen"
se numește expoziția Dorinei Moldovanu, ce are loc astăzi, 4 martie 1995, ora 10,00, la Biblioteca Municipală "Gh. Asachi".

Comitetul de inițiativă al asociației salariaților, constituit în vederea privatizării conform Legii 77/1994, aduce la cunoștință că pot face parte din asociație următorii:
1. Salariații SC AGROMEC SA Răducăneni cu contract de muncă încheiat pe o perioadă nedeterminată, cu program normal de muncă sau cel puțin jumătate de normă.
2. Membrii conducerii societății comerciale în componența definită la art. 76 din Legea 59/1991 sau Managerul societății definit la art. 3 lit. b din Legea nr. 66/1993 privind contractul de management.
3. Pensionarii care au avut ultimul loc de muncă la societatea comercială AGROMEC Răducăneni.
4. Foștii salariați ai societății comerciale care au lucrat cel puțin un an, nu au alt loc de muncă și au fost disponibilizați conf. art. 130, lit. a din Codul Muncii.
5. Producătorii agricoli, persoane fizice care se află în relații contractuale cu SC AGROMEC Răducăneni și își respectă obligațiile contractuale.
Cererile de înscriere și informații cu privire la constituirea asociației se vor face la sediul SC AGROMEC SA Răducăneni.

- **Proprietar fermă Huși, sat Rîșești, 3 ha, 5 grajduri, moară de porumb, moară de furaje, presă de ulei, tractor, remorcă, casă de locuit, caut diverse forme de asociere pentru exploatare. Relații la telefon 01/6432347, după ora 13,00. (42603)**

- **Galeriile ANTICARIAT, str. Lăpușneanu 24, telefon 117584, achiziționează exponate sec. XIX: pat cu 2 noptiere - eventual din metal, galerii vechi, piese ornamentale, tablouri vechi, pian cu coadă nefuncționabil cu scaun, instrumente muzicale vechi, covoare. (1210)**

MATRIMONIALE

- **Domnișoară, 30 ani, minionă, cu calități deosebite, doresc să cunosc domn cu vîrstă apropiată, cu situație materială bună pentru prietenie, eventual căsătorie. Întîlnire în cofetăria "Sandra Alex" S.R.L. (str. Bucșinescu nr.1), sîmbătă, 4 martie 1995, orele 16,00. Semn de recunoaștere - o floare.**

ULTIMA ORĂ

VÎNZĂRI

- Vînd loc de veci la cimitirul Eternitate. Telefon 145363. (42734)

- Vînd garaj metalic demontabil. Telefon 135192.

DECESE

- **Cu adîncă tristețe, soția, copiii și nepoții anunță familia, dispariția celui care a fost un bun soț, tată, bunic NECULAI BÎRLIGA. Îl vom păstra veșnic în amintire pentru sufletul lui bun și calitățile distinse. Înmormîntarea are loc astăzi, orele 13,00 la cimitirul Sf.Vasile unde este depus. Dumnezeu să-l odihnească. (1265)**

CONDOLEANȚE

- **Familia Magda Adrian este alături de cumătrii lor, Bîrliga Constantin în momentele triste și urează sincere condleanțe familiei îndoliate. (1266)**

- **Maricica, Doruța și Ana transmit condoleanțe colegei lor Mariana Chelaru pentru pierderea fratelui. Dumnezeu să-l ierte. (42731)**

- **Colegii din Banca Comercială Iași sînt alături de familia Onciu la pierderea suferită și transmit sincere condoleanțe.**

PIERDERI

- Pierdut carnet sănătate pe numele Avram Maria. Îl declar nul. (42735)

AGENDA OMULUI DE AFACERI

IASITEX SA
produce și comercializează
fire și țesături din bbc, și tip bbc, precum și confecții textile
Str. Primăverii nr. 2, tel. 136760, fax 135712
Contact: Dumitru Diaconescu, Director gen.

NATIONAL PROTGUARD
Filiala Iași
servicii de pază și protecție
Str. Hotel Unirea camera 1204, tel. 117105, 211463
Contact: Iulian Florea, Director economic

MOLDROM SA
import - export
materiale de construcții
Str. Tătărași nr. 57, tel./fax 173025, 172799, 270499
Contact: Constantin Badea, Director executiv

AVATTI ELECTRONICS
comerț produse electronice
Tătărași nr. 60-62, tel. 174054
Contact: Liana Bărbulescu, Cătălina Lehăduș

IIRUC Sucursala Moldova
tehnică de calcul (calculatoare, imprimante) cîntare electronice, case de marcat, mașini de scris
Str. Gavril Muzicescu nr. 10, tel. 144745, 147359

Agenția pentru servicii de mariaj
DUET
asigură
totalitatea serviciilor necesare organizării unei nunți
B-dul Ștefan cel Mare și Sfînt, bl. B2, parter, tel. 147165
Contact: Doina Filipescu, administrator

TOFAN GRUP SA
Filiala Iași
comercializează
anvelope și camere auto
Str. Ghica Vodă 1B (demisol), tel. 114782
Contact: Cornel Arcip, Director

INTERELECTRIC SA
tehnică de calcul, service garanție și postgaranție
Str. Elena Doamna 24, tel. 112004, 112366, fax 112366
Contact: Simon Iancu, Director

MAREX S.R.L.
comercializează
cristaluri, porțelanuri, inox-uri, vase tip Gallé, stofe din lînă și amestec (Dorobanțul - Ploiești, Buhuși), mătăsuri, plușuri, pături, prosoape, covoare dublu pluș din lînă, mochete Olanda
B-dul Independenței nr. 19, etaj 1, telefon/fax 115824

CASA LEBĂDA
produce
hipoclorit de sodiu, uz casnic și industrial, chit pentru geamuri
comercializează
perhidrol, prenadez, detergenți
Șos. Bucium 23 (Fabrica de Gheață), tel. 232348

NEST SRL
distribuie
ceasuri elvețiene originale
Str. Florilor nr. 2, tel. 213525

ALFA CIVIC
scule, dispozitive, unelte, accesorii BOSCH
Tel. 032 / 137613

MUZICĂ

Duminică, de la ora 11,30, la Radio NORD-EST

Noblețea unei semnături PINK FLOYD

> *"Dincolo de orizontul tărîmului în care mi-am pierdut tinerețea*
> *Într-o lume plină de atracție și miracole*
> *Gîndurile ne hoinăresc continuu, fără limite*
> *Și tot mai puternic răsună ale despărțirii clopote."*
> ***(High Hopes)***

La sfîrșitul anilor '60, trei boboci se întîlneau pe băncile liceului din Cambridge, oraș - ca și Iașul - universitar și plin de spirit. Cel mai tînăr, David Gilmour era și cel mai "prins" de muzică și i-a arătat lui Roger Keith "Syd" Barrett cîteva acorduri de chitară solo sub privirile interesante ale lui George Roger Waters. Începînd studiile secundare, trioul prietenilor a "urcat" în Londra unde a întîlnit doi localnici: Nicholas Berkely Mason și Richard William Wright. David, la plecarea părinților săi în America, s-a stabilit pentru un timp în Franța, în zona Saint Tropez și se bănuiește că ar fi cunoscut în intimitate pe Brigitte Bardot. Ceilalți patru, animați de Syd (pasionat de poezie și pictură) au început o aventură rock cu nume inspirat de doi blues-mani obscuri Pink Anderson și Floyd Council. Oare s-ar fi repetat istoria dacă optau pentru Anderson Council?

"Timp de milioane de ani omenirea a trăit la fel ca și animalele. Dar s-a întîmplat la un moment dat ceva care a eliberat puterea imaginației. Am învățat să comunicăm." (Keep Talking)

Cîntecele minune ale lui Barrett - pe care LSD-ul și fantasmele l-au dus repede spre schizofrenie, au revoluționat muzica grupului dar și pe cea britanică de la sfîrșitul deceniului al VI-lea. Însă, în 1968, Syd deja nu mai era capabil de vreun sunet pe scenă și la 12 februarie a acelui an a fost înlocuit de Gilmour. A urmat gloria pînă în anii '90. Se mai spune că în 1985 Waters, dominat de propriile sale vise magalomanice, părăsește grupul, acesta devenind un trio, formulă în care se declanșează și furtuna numită Division Bell. ***Îl puteți asculta integral în emisiunea "Mega 72,44" de duminică, ora 11,30.*** **(Sandi LEONTIEȘ)**

În vîrstă de numai 19 ani

O tînără văduvă obligată să doarmă cu cadavrul soțului

■ ***rudele soțului sinucigaș au fost arestate***

O chinezoiacă, în vîrstă de 19 ani, al cărei soț se sinucisese după o ceartă cu tatăl său, a fost bătută și obligată să doarmă cu cadavrul de rudele care o învinuiau de sinuciderea soțului, informează REUTER. Sora și cumnata sinucigașului au bătut-o pe tînără, după care au dezbrăcat-o, au întins-o în pat și au pus cadavrul soțului ei peste femeia îngrozită, forțînd-o să-l sărute. Se pare că teroarea și violențele nu s-au oprit aici. Tînăra Luo Xianglan nu s-a plîns autorităților, necunoscînd legile. În cele din urmă, o rudă îndepărtată a nefericitei văduve a aflat ce se petrece și a înștiințat poliția din provincia Hunan, unde a avut loc incidentul. Rudele soțului sinucigaș au fost arestate. Pentru că în China Codul de Procedură Penală nu a fost publicat decît în 1979, majoritatea chinezilor de rînd sînt complet ignoranți în privința legilor țării lor.

Călătorind printre suflete

Multiplele fețe ale lui Susannah

Susannah, are 35 de ani și posedă mai multe personalități. Acestea au apărut în mintea ei la o vîrstă foarte fragedă, cînd părinții au abuzat sexual de ea. Acum Susannah se află în tratament.

Doctorul George Bates este psiholog și are cabinetul în Surrey. El o ajută pe Susannah să uite violul și să-și integreze personalitatea. "Personalitățile multiple se întîlnesc foarte rar, un caz la 90.000. În ultimii 10 ani, au fost descoperite mai multe cazuri ca niciodată. Asta fie că psihologii sînt mai interesați de fenomen, fie că actualele condiții duc la creșterea numărului acestora. Toate cazurile pe care le-am întîlnit sînt la femei și asta m-a făcut să văd că bărbații sînt mai puțin afectați. Personalitățile lui Susannah sînt foarte clar definite ca entități individuale. Comportamentul, atitudinile și maniile lor sînt foarte diferite de la personalitate la personalitate, iar vocabularul pe care-l folosesc, este conform vîrstelor. Cred că aceste personalități reprezintă stagii din viața lui Susannah, care au marcat-o în mod deosebit. Toate aceste fragmente din viața ei trăiesc ca personalități individuale, care reușesc să iasă afară din ea și să comunice cu mine. Fiecare personalitate are numele ei și și-a dezvoltat propriul sistem de apărare. Pentru a o trata pe Susannah folosesc o veche metodă de psihanaliză. Încerc să sparg această apărare.

Annie, una dintre personalități, este copil și crede că un monstru spațial, cu un deget încîrligat în pantaloni l-a posedat pe tatăl ei cînd a violat-o, iar eu îi explic că tatăl ei a făcut conștient acele lucruri.

Sarah, care o reprezintă pe Susannah între vîrsta de 7-9 ani, este într-o stare intensă de suferință. Cînd Sarah este afară, Susannah se poartă ca într-un film pornografic cu copii.

"Unsprezece" (o altă personalitate), este un copil foarte inhibat, cu un comportament de școlar. Nu se spală și nu se îmbracă corespunzător, iar Susannah își amintește că era la fel la 11 ani. Ea a fost forțată de către tatăl ei să nu povestească nimănui despre jocurile sexuale, așa că "Unsprezece" repetă în mod continuu "Nu trebuie să spun nimănui ce se întîmplă în familia noastră". În majoritatea cazurilor, fiecare personalitate nu știe despre existența celorlalte, Susannah este un caz deosebit. Ea a fost avertizată despre existența personalităților ei și știe ceea ce simt, spun și gîndesc acestea, cred că integrarea personalităților lui Susannah va fi posibilă atunci cînd acestea nu vor mai ști una de existența celeilalte", a declarat psihologul George Bates, care o tratează pe Susannah. Michael (fratele lui Susannah), are 33 de ani și este primul care a cunoscut-o pe Annie (una din personalitățile lui Susannah, de cînd avea cinci ani) în afara tratamentului. "Nu am fost chiar surprins cînd Susannah mi-a povestit despre multiplele ei personalități. Îmi amintesc că, pe la 11 ani mi-a spus: «Oh, asta nu sînt eu, este cealaltă». Am fost puțin nervos cînd am cunoscut-o pe Annie. Nu știam dacă trebuie să vorbesc cu ea sau cu Susannah. În cele din urmă, totul a decurs normal. Am uitat că vorbesc cu un adult și discutam cu ea, la fel ca și cu fiica mea, care are cam aceeași vîrstă.

Annie «apare» de obicei cînd călătorim cu mașina. Îmi place să fie cu mine în mașină, deoarece este evident că nu fumează. Susannah, în schimb, fumează continuu. Uneori simt cînd Annie este gata să apară, Susannah vorbește despre ceva și brusc schimbă subiectul. Într-o clipă Susannah se transformă în Annie. Vocea ei devine ca a unui copil de cinci ani.

Se comportă și vorbește exact ca fata mea, dar uneori spune lucruri pe care un copil de patru ani nu are cum să le știe. Singura dată cînd Annie ne-a pus într-o situație neplăcută s-a întîmplat într-un magazin de jucării. Scotea jucăriile din cutii și le izbea de pămînt. Vînzătorii ne priveau amuzați - imaginați-vă un adult comportîndu-se în acest mod.

Eu și Susannah sîntem foarte apropiați, dar nu ca niște frați. Cînd eram mici, părinții noștri o lăsau pe ea să se ocupe de casă, așa că ea s-a purtat destul de dur cu noi. Am devenit mai apropiați, în ultimii patru ani, de cînd Susannah mi-a povestit despre abuz. Am crezut-o imediat. Cred că, în mod inconștient, știam lucrul acesta de mult timp. Cînd mi-a confirmat, m-am simțit vinovat că nu am putut atunci s-o apăr. Acum mă simt ca și cum aș fi unchiul lui Annie, iar Susannah ar fi mama ei. Am să-i simt lipsa dacă va dispărea". **(Traducere și adaptare după revista *SHE* de Anca ALEXANDRU)**

angajăm

DESIGNER VESTIMENTAR

(creare-confecționare modele și șabloane)

și

OPERATOR BANDZIG

Informații la tel. 211291, int. 15.

SAFI SA

SOCIETATEA DE ASISTENȚĂ FINANCIARĂ ȘI INVESTIȚII
FINANCIAL SERVICES AND INVESTMENT COMPANY

? FONDUL PRIVAT DE ACUMULARE ȘI PENSII SAFI ?

La sfîrșitul perioadei de constituire a unui FOND PRIVAT DE ACUMULARE ȘI PENSII SAFI (FPAP-SAFI), acesta este impozitat?

Răspuns:

• În condițiile legislației actuale din țara noastră, fondul acumulat nu este impozitat.

Biroul SAFI Iași - Casa Modei (mezanin)
Relații la telefon 032/211727

SAFI SA

SOCIETATEA DE ASISTENȚĂ FINANCIARĂ ȘI INVESTIȚII
FINANCIAL SERVICES AND INVESTMENT COMPANY

Sunați acum la 117596

FONDUL MUTUAL AL OAMENILOR DE AFACERI

Datele la zi valabile începînd de **LUNI, 27 februarie 1995.**

Număr C.I. în circulație: **tip A 171.494**
tip B 240.662
Activul net: **80.385,8 milioane lei**

Valoarea la zi a Certificatelor de Investitor (C.I.):
tip A: 347.000 lei (Valoarea precedentă 340.000 lei)
tip B: 86.750 lei (Valoarea precedentă 85.000 lei)

Puteți cumpăra certificate de investitor, zilnic, între orele 9,00 - 18,00 (sîmbătă, duminică închis), de la **Biroul SAFI:**

Casa Modei (mezanin) **Telefon 117596**

Biroul SAFI Iași practică cel mai mic comision

HOROSCOP

BERBEC

(21 mart. - 20 apr.):

👎 **Toate par să se fi întors împotriva dvs., într-un moment cînd optimismul dvs. era la apogeu. Căderea e desigur neplăcută.**

TAUR

(21 apr. - 20 mai):

👍 **Întorsătura pe care au luat-o lucrurile vă favorizează, dar nu e suficient să stați ca la spectacol. Cum se zice, norocul și-l face omul cu mîna lui.**

GEMENI

(21 mai - 21 iun.):

👎 **Situația financiară se înrăutățește pe neașteptate, dar nu este nimeni vinovat pentru asta. Trageți o linie și faceți bilanțul.**

RAC

(22 iun. - 22 iul.):

👍 **V-ați regăsit siguranța de sine și intrați în scenă cu dezinvoltură. V-a părăsit și tracul, care vă crea probleme altădată.**

LEU

(23 iul. - 22 aug.):

🖐 **Vă miră indiferența unor colaboratori la starea de lucruri. Nu vă vine să credeți că omul nu face din conștiință ceea ce face.**

FECIOARĂ

(23 aug. - 22 sept.):

🖐 **V-ați săturat de explicații, nu v-au folosit niciodată la nimic. Mai bine era să nu se întîmple ceea ce s-a întîmplat.**

BALANȚĂ

(23 sept. - 22 oct.):

🖐 **Condițiile nu sînt cele mai prielnice pentru ceea ce doriți să întreprindeți. Chiar dacă regretați, amînați startul.**

SCORPION

(23 oct. - 21 nov.):

👍 **Ați reușit să mai depășiți un obstacol și v-ați recăpătat încrederea în dvs. Mai persistă unele nedumeriri, dar ele se vor risipi.**

SĂGETĂTOR

(22 nov. - 21 dec.):

🖐 **Nechibzuința v-a adus alături de o persoană care vă displace profund. Nu mai aveți încotro: suportați-o la drum!**

CAPRICORN

(22 dec. - 19 ian.):

👌 **Este momentul să vă faceți "numărul", pînă acum ați asistat la "spectacol". Cu sacii plini în căruță, vă permiteți să vă amuzați.**

VĂRSĂTOR

(20 ian. - 18 febr.):

🖐 **Rezolvarea unei probleme de importanță vitală întîrzie să se producă. Mai rău e că mai nimic nu depinde de dvs., sînteți la cheremul altora.**

PEȘTI

(19 febr. - 20 mart.):

👍 **V-ați creat ambianța care vă convine cel mai mult, iar invitații se simt și ei bine. Nu vă rămîne decît să petreceți un week-end plăcut.**

LEGENDA:

👎 **- vă paște ghinionul**

🖐 **- prudența e mama înțelepciunii**

👍 **- n-aveți nimic de pierdut**

👌 **- șansa vă surîde**

INTEGRAMA ZILEI

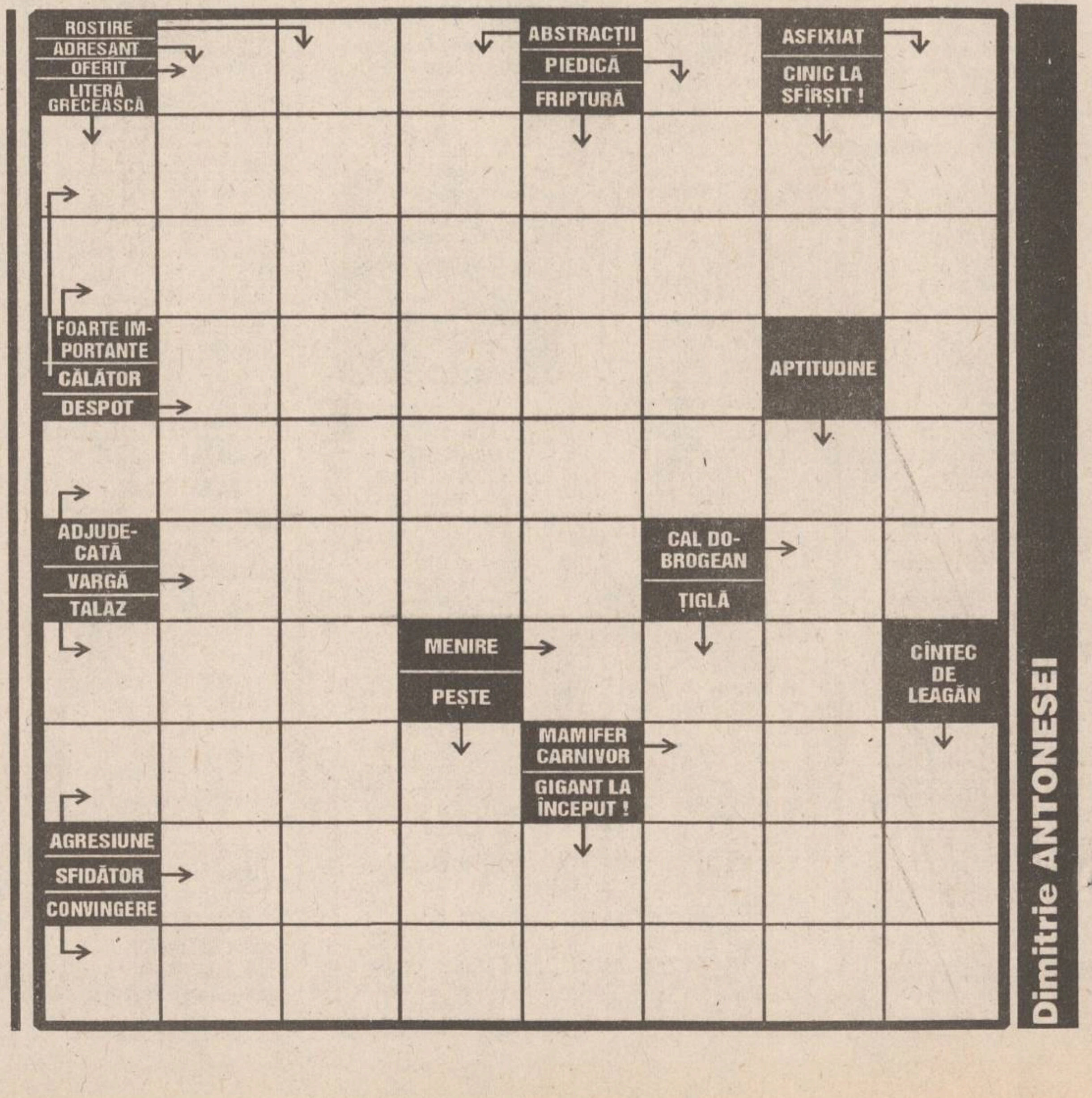

Dimitrie ANTONESEI

În pofida protestelor minorității maghiare

Guvernul de la Budapesta depune toate eforturile pentru a încheia tratatul de bază cu România

■ *acest lucru este o condiție cerută pentru accederea Ungariei în Uniunea Europeană*

Marți, 1 martie, a avut loc la Budapesta o întîlnire între reprezentanți de vîrf ai guvernului ungar și liderii minorităților maghiare din țările vecine, respectiv ***România, Slovacia, Ucraina, Serbia, Croația*** și ***Slovenia,*** o întîlnire fără precedent.

Consultările care au avut loc urmează nemulțumirilor exprimate de unii reprezentanți ai minorităților maghiare, potrivit cărora Guvernul ungar, urmînd să încheie tratate de bază cu România și Slovacia pentru a facilita intrarea Ungariei în Comunitatea Europeană, ar neglija interesele minorităților maghiare din aceste țări.

"Principalul interes național al Ungariei este aderarea la Uniunea Europeană, căruia i se va subordona totul", declara recent premierul ungar, Gyula Horn, în Parlamentul de la Budapesta, explicînd poziția guvernului său privind politica externă a Ungariei.

Or, acest interes național este strîns legat de încheierea cît mai devreme a celor două tratate de bază, cu România și Slovacia.

Întîlnirea recentă cu liderii minorităților maghiare are în acest context o dublă semnificație.

· Pe de o parte, încearcă să reducă din presiunile cu care se confruntă guvernul, în interior, venite din partea opoziției, care îl acuză de dezinteres și complicitate pasivă la ***"genocidul"*** minorităților maghiare.

Pe de altă parte însă, întîlnirea are ca scop și temperarea, prin diversitatea punctelor de vedere a reprezentanților minorităților maghiare din cele șase țări vecine, a pretențiilor ***"mai ridicate decît posibilitățile reale",*** după cum se exprima ministrul ungar de Externe, a liderilor maghiari din România și Slovacia. Adică din cele două țări cu care Ungaria are tot interesul să încheie cît mai curînd tratate de bază.

"Deși urmărim cu atenție opiniile maghiarilor de dincolo de granițe, guvernul trebuie să discute despre documente, avînd în vedere situația reală", afirma premierul ungar într-un mesaj transmis, la recenta întîlnire, liderilor minorităților maghiare prezenți la Budapesta.

"Situația reală" se referă și la dorința guvernului ungar ca la apropiata Conferință privind Pactul de Stabilitate europeană, să aibă încheiate cele două tratate care ar putea fi incluse astfel ca documente oficiale în lista de acorduri, tratate și declarații politice ale Pactului. Liderii U.D.M.R. prezenți la Budapesta nu par să fi obținut mare lucru. După întîlnire, președintele U.D.M.R., ***Marko Bella,*** își exprima doar ***"speranța că tratatul care va fi semnat între București și Budapesta nu va neglija interesele minorităților maghiare din România",*** așa cum le văd ei.

"Reprezentanții guvernului ungar au fost de acord că trebuie să se găsească o soluție pentru această problemă", a mai spus, liderul U.D.M.R., fără să precizeze dacă pretențiile lor au fost sau nu împărtășite de oficialitățile de la Budapesta.

Rămîne de văzut cum va evolua ***"acest proces într-o continuă mișcare",*** după cum îl califica ministrul ungar de Externe, Laszlo Kovacs, în condițiile în care speranțele liderilor maghiari din România și Slovacia la autonomie au fost spulberate după semnarea recentă de către țările europene a Cartei europene privind drepturile minorităților, care nu include acest drept. **(Pavel LUCESCU)**

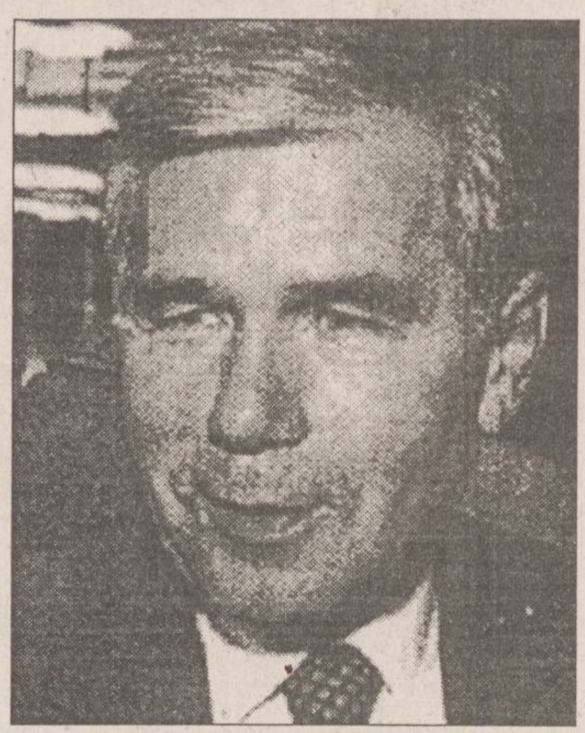

Primul ministru al Ungariei oscilează între protestele UDMR și interesele naționale ale țării sale

ȘTIRI DIN BASARABIA

Comandantul garnizoanei din Tiraspol a adus noi învinuiri guvernului autoproclamatei Republici Nistrene

Executivul de la Tiraspol a cheltuit 30 de milioane de dolari pentru a procura armament

Colonelul Mihail Bergman, comandantul garnizoanei din Tiraspol, a lansat noi învinuiri la adresa guvernului autoproclamatei Republici Nistrene, care ar fi repartizat mijloace pentru procurarea de armament care ar fi fost expediat în Cecenia. În cadrul unei emisiuni difuzate de postul de televiziune ASKET în ziua de 24 februarie, Bergman a declarat că în noiembrie 1993 autoritățile de la Tiraspol ar fi transferat la Moscova prin filiala Chișinău 1,95 miliarde de ruble rusești, sumă care urma a fi cheltuită pentru procurarea de tehnică agricolă. Potrivit aceleiași surse, Tiraspolul ar fi mai transferat din bugetul autoproclamatei Republici Nistrene în mai multe bănci moscovite - prin intermediul Băncii comerciale Eolis, din Chișinău, la care banca republicană transnitreană are conturi de corespondent - circa 60 miliarde de ruble. Ulterior, aceste fonduri ar fi fost transformate în 30 de milioane de dolari americani, parte din ele - susține Bergman - fiind transferate în bănci de peste hotare, în particular în Elveția, pentru procurarea de armament. Bergman a mai spus că aceste cazuri sînt examinate în prezent de către Procuratura de la Chișinău. Surse avizate de la Chișinău, solicitate de BASA PRES, nici nu au confirmat, nici nu au infirmat efectuarea unor cercetări privind transferarea de către Tiraspol a unor sume de bani cu destinații suspecte.

Ziarul "Pravda", despre retragerea Armatei a 14-a din Republica Moldova

Generalul Lebed crede că Parlamentul Rusiei nu va ratifica tratatul cu Republica Moldova

Cei 3 ani prevăzuți în acordul dintre Moldova și Rusia, semnat la 21 octombrie 1994, privind retragerea Armatei a 14-a a Rusiei de pe teritoriul Republicii Moldova, nu vor fi suficienți, consideră, într-un comentariu pe această temă, fostul organ al CC al PCUS, ziarul "Pravda". Comandantul Armatei a 14-a, generalul Aleksandr Lebed, consideră, ținînd seama de raportul de forțe din Parlamentul Rusiei, că acordul nu va fi ratificat niciodată. Avanpostul militar al Rusiei de pe teritoriul Republicii Moldova trebuie menținut cu întreaga sa infrastructură, cel puțin atîta vreme cît există NATO - consideră ziarul din Moscova.

Sondaj de opinie privind activitatea Parlamentului Republicii Moldova

Doar doi la sută dintre basarabeni mai au încredere în Parlament

Doar puțin peste 2% din alegătorii Moldovei încuviințează pe deplin activitatea Parlamentului republicii. Aceasta este concluzia sondajului sociologic realizat de Serviciul independent de informații și sociologie OPINIA, efectuat în ajunul primei aniversări a Parlamentului Moldovei. Alte 40% din persoanele chestionate nu încuviințează întru totul activitatea organului legislativ al puterii. Dl. Tudor Dani, director al acestei instituții, a făcut cunoscut reporterului Infotag faptul că, din cei 1323 de chestionați, aproape 36% nu încuviințează activitatea Parlamentului, iar 23,5% s-au aflat în dificultatea de a răspunde. În același timp, potrivit datelor sondajului, numai puțin peste 12% din cei chestionați urmăresc în permanență activitatea Parlamentului; 65% o urmăresc uneori; 24% au răspuns că aceasta nu-i interesează. Aproximativ aceeași corelație caracterizează interesul manifestat de populație față de activitatea guvernului. Activitatea puterii executive este încuviințată de 3% din cei chestionați; 38% o încuviințează parțial; 30% nu încuviințează activitatea guvernului; un număr aproximativ egal de persoane nu au putut răspunde.

Noi amănunte de la ședința Consiliului Național al PDSR

Partidul de guvernămînt declanșează campania electorală

În cadrul ***Consiliului Național al PDSR,*** desfășurat joi, 2 martie, ***Adrian Năstase*** **(foto)**, președintele executiv al partidului, și-a criticat colegii de partid deoarece nu au speculat frămîntările ce au dus la fisurile din CDR, iar vicepreședintele Ion Solcanu a cerut filialelor PDSR să exploateze în teritoriu tensiunile dintre partidele opoziției. În discursul său, Adrian Năstase a preconizat organizarea alegerilor locale în primăvara anului 1996, iar a celor generale în toamnă. De asemenea, Adrian Năstase a făcut PSM, PRM și PUNR o ofertă electorală comună, și anume să meargă împreună în alegerile locale prin ***"Alianța Națională pentru România".*** Analizînd această "mutare", comentatorii politici apreciază că PDSR își acoperă ***"zona rămasă descoperită de promisiunile electorale neonorate".*** PSM i se oferă ceva, dar nu accesul la guvernare și, pe de altă parte, se ridică întrebarea dacă ***"delegații PDSR la Conferința Națională din această lună vor fi de acord să-și împartă șansele electorale cu PSM, PRM și PUNR".***

Se poate spune că și mesajul președintelui Ion Iliescu are la bază pregătirea partidului pentru alegerile din 1996. Aceasta deoarece, în cadrul acestui mesaj, Ion Iliescu trasează PDSR sarcini precise: 1. o platformă cu pronunțat conținut social; 2. o ofensivă împotriva corupției; 3. corectarea urgentă a imaginii interne deteriorată de parlamanetarii PDSR care activează în consiliile de administrație ale societăților comerciale ***"și adună salarii de milioane de lei".*** **(Monica TOMA)**

30 de lideri de sindicat de la Uzinele "Dacia" Pitești au protestat în fața Parlamentului

■ *autoturismele românești au pierdut piețele de desfacere*

Aproape 30 de lideri ai diferitelor sindicate din ***Platforma Colibași*** au protestat, joi, în ***Dealul Mitropoliei,*** împotriva ordonanței care are drept efect plafonarea salariilor, la nivelul anului trecut. Ei au solicitat Parlamentului și desființarea FPS și FPP - prin neplata dividendelor cuvenite celor două instituții și reprezentanților lor în AGA, ar rămîne la dispoziția întreprinderilor un important capital. ce ar putea fi folosit pentru retehnologizare.

Menționăm că pe Platforma Colibași lucrează peste 30.000 de oameni, iar producția a scăzut dramatic din cauza lipsei piețelor de desfacere (un autoturism Dacia costă peste 7 milioane lei și este poluant). Au început negocieri cu Uzinele Peugeot însă, oricum, o societate mixtă ar însemna concedieri masive.

Adrian Năstase i-a primit pe delegații Platformei Colibași, singurul rezultat al vizitei fiind promisiunea că reprezentanți ai Comisiei pentru muncă și protecție socială a Camerei Deputaților vor merge la Pitești, săptămîna viitoare, pentru a analiza situația la fața locului. **(Mirela ANTONIU)**

Doru Viorel Ursu a demisionat din PD(FSN)

Ieri a avut loc ședința ***Consiliului Director al PD*** - de această dată mult mai liniștită. ***Petre Roman*** a făcut publică componența Biroului Executiv chiar înaintea anunțării rezultatului votului. Noul vicepreședinte executiv al PD este ***Victor Babiuc,*** singurul candidat la această funcție. Ceilalți membri ai Biroului Executiv sînt: ***Bogdan Niculescu-Duvăz*** - analiză politică și doctrină, ***Traian Băsescu*** - politică economică și socială, ***Radu Berceanu*** - probleme organizatorice.,

Doru Viorel Ursu a participat doar cinci minute la ședința Colegiului Director al PD, și doar pentru a-și anunța demisia din PD, fără a preciza motivele. **(M. ANTONIU)**

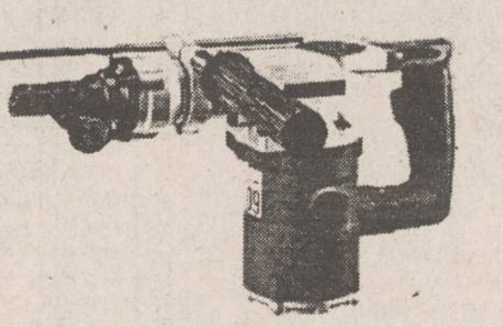

RYOBI rotopercutor

✔ caracteristici: MOD. ED 20 VRK
✔ putere: 500 W
✔ diametru în beton: max. 20 mm (13-16)
✔ rotații/minut: 0-950
✔ lovituri/minut: 0-4000

ALFA CIVIC
Tel/Fax: (40)-32-13.76.13

unelte ■ scule ■ dispozitive ■ accesorii ■ aparate electrice ■ instalații ■ adezivi ■ coloranți ■ abrazivi

UNIVERSAL R.X. GROUP IAȘI
ANGAJĂRI
joi 9 martie

Str. Grigore Ureche, nr. 3
t0el./fax: 032/11.20.;58, 21.26.60

angajează prin concurs:
■ inginer - departament Copiatoare
■ inginer - departament 3M Retroproiectoare
■ absolvent învățămînt superior - departament 3M Reflectorizante

Condiții
■ vîrsta maximă 30 ani
■ permis de conducere
■ cunoștințe medii de informatică
■ motivat, aspect fizic plăcut

Toți participanții vor prezenta un curicullum vitae

Într-o lume dominată de șomaj, noi vă oferim un loc de muncă sigur

RADIO NORD-EST IAȘI
72,44 FM - STEREO

Radio-Stetoscop

Concurs special pentru 8 Martie pe tema:
"Sănătatea mamei - sănătatea copilului"

La următoarele întrebări alegeți o singură variantă corectă de răspuns:
1. Rubeola contractată de gravidă este producătoare de malformații:
a) în primele 3 luni de sarcină; b) în lunile 4-6 de sarcină; c) în ultimele 3 luni de sarcină.
2. Diabetul matern crește la făt riscul pentru:
a) naștere înainte de termen; b) leziuni osoase; c) malformații cardiace.
3. Riscul afectării fătului prin alcoolism matern este de 10% dacă mai consumă:
a) 20-50 g băutură "tare" pe zi; b) 70-150 g băutură "tare" pe zi; c) peste 200 g băutură "tare" pe zi.
4. Ce antibiotic poate da malformații fatale:
a) penicilina; b) eritromicina; c) tetraciclina.

Răspunsurile trebuie trimise pînă miercuri 8.03.1995, pe adresa: Radio Nord-Est, *O.P. 7, C.P. 1618 Iași*. Rezultatele se vor anunța în cadrul emisiunii "Radio-Stetoscop" de joi, 9.03.1995, ora 15,30.
Premiile concursului sînt oferite de Radio Nord-Est.
MULT SUCCES!

ȘOFERI!
Cel mai ieftin ulei american original se află acum în Iași!
MEGA OIL
Este recomandat a fi folosit pentru toate tipurile de motoare (benzină, motorină).
20W40; 15W40; SAE40
La prețul de numai 4750 lei/litru veți găsi aceste tipuri de ulei la următoarele magazine și stații service:
■ AUTO MOTO VELO Păcurari ■
■ SILVANA - Piața Păcurari ■
■ AUTOSERVICE Păcurari ■
■ MONTEGO - Păcurari ■
■ DACIA - B-dul Independenței ■
■ IGMA - lîngă Mănăstirea Golia ■
■ IMPEX CLEDOR - str. Armeană ■
■ FIX (Reprezentanța PREMS) - lîngă Patinoar ■
■ INTERAUTO - Oancea ■
■ S.C. CLARA PROCO SRL - Calea Chișinăului nr. 29 ■
precum și la toate stațiile Peco din Iași.
Garantat 10.000 km

CEASURI ELVEȚIENE FĂCUTE PENTRU GENERAȚII

CANDINO DOXA TISSOT
LA RAIONUL DE BIJUTERII AL MAGAZINELOR COLIERUL (lîngă Tribunal), VOGUE și COMPLAY (din Botoșani)
zilnic: 10.00 - 17.00
Comenzi speciale sau informații: Firma NEST, 6600 Iași, Casa Modei (mezanin), tel. 032/ 117596

S.C. BERE "ZIMBRU" S.A.
Iași, B-dul Chimiei nr. 2
angajează prin concurs un
operator mașini calcul
pe durată determinată de 6 luni.
Condiții:
- Liceul de Informatică sau curs de specializare;
- Domiciliul în municipiul Iași;
- Fără antecedente penale;
- Vîrsta maximă 35 ani.
Înscrierile se fac la sediul societății din B-dul Chimiei nr. 2, pînă marți, 7.03.1995, ora 14,00. Concursul va avea loc în ziua de 8.03.1995, ora 10,00.
Relații la telefon 137117, biroul personal.

AVATTI Industries SRL
Str. Tătărași 60-62 Iași, ☎ 17.40.54
proiectează și execută
amenajări interioare
(tavane false, pereți despărțitori, placări în sistem GIPS-CARTON)
→ prețuri imbatabile
→ durata de execuție de 5 ori mai mică decît prin procedee umede
→ ambianța la standarde ocidentale
TIMPUL COSTĂ BANI!

RADIO NORD-EST IAȘI
72,44 FM - STEREO
Etapele concursului pentru editorii de știri
Prima etapă a concursului pentru editorii de știri va cuprinde o **probă scrisă** (un test de gramatică și un test de cultură politică). Proba scrisă se va desfășura **duminică, 5 martie,** în Amfiteatru II.7 din corpul A al Universității "Al.I.Cuza" Iași, de la ora 11,00. Candidații sînt rugați să fie prezenți în sala de concurs cu 15 minute înainte de începerea probei. Această primă etapă va dura două ore și va fi eliminatorie. Rezultatele probei scrise vor fi afișate luni, 6 martie, ora 12,00, la sediul postului de radio NORD-EST. Candidații admiși vor participa la probele de interviu și voce, programate săptămîna viitoare. Relații suplimentare la telefon **211570**, Radio NORD-EST.

MAGAZINUL NR. 42
din cartierul Frumoasa, bloc 750 vă pune la dispoziție un sorimentcomplet de:
galanterie
mercerie
lenjerie
ciorapi
Produse de calitate la prețuri avantajoase puteți procura vizitînd
MAGAZINUL NR. 42
al
S.C. COMTEX S.A.

EDITORIAL

Locul unde nu se mai întîmplă nimic

Dorin POPA

Zilele trecute, excelentul actor Dan Aciobăniței - un bun prieten al meu - m-a apostrofat cu inegalabila sa voce de bas: "Bătrîne, nu mai da în directorul Andrieș, pentru că lovești, astfel, în Teatru!". Am rămas, cum se spune, cu gura căscată la această neașteptată mustrare. Am avut noroc, totuși, pentru că tocmai atunci trecea pe lîngă noi un alt important actor care și-a exprimat limpede, din nou spre surprinderea mea, dezacordul cu opinia uriașului Dan Aciobăniței.

Unde dai și unde crapă! Nu mi-ar fi trecut niciodată prin minte că ar putea cineva - mai ales un prieten și un om de teatru! - să privească interesul meu pentru Teatrul Național din Iași drept dăunător și nociv acestei prime instituții de cultură a Moldovei. Într-adevăr, mi-e greu să asociez ideii de teatru numele lui Andrieș Andi! Se repetă, din nou, povestea de la Editura *Junimea* cînd, în cele șase luni ale probei sale, Andrieș Andi n-a editat nici o carte. Acum, ***după patru luni de la numirea sa*** în postul de director al Teatrului "Vasile Alecsandri", aici nu s-a înregistrat ***nici o premieră***! Singura premieră care se pregătește pentru Sala Mare este ***Timon din Atena*** de W. Shakespeare, în regia Irinei Popescu-Boieru, spectacol care va fi "lansat la apă" abia pe 2 aprilie, deși a fost inclus în repertoriu încă în vremea mandatului fostului director. Celelalte spectacole "Nu muriți din întîmplare" de Ion Băieșu, în regia actorului Ion Sapdaru și "Iarba amăgirilor" după Jean Variot, în regia actorului Teo Corban sînt, din cîte știu, montări destinate Sălii Studio, deci, care nu se adresează marelui public iubitor de teatru. Deci, doi actori montează la Național! Unde-s regizorii? De ce nu mai vin?

De cîteva luni, foarte multe spectacole programate la Sala Mare au fost suspendate din lipsă de audiență, adică de spectatori. Tînărul pensionar din 1990, Andrieș Andi, are calitatea rară de a face impopulare locurile în care se oprește, numai ca director. Cînd, după ce șase luni, la Editura "Junimea", nu a tipărit nici o singură carte, scriam, tot în ***Monitorul***, că mă aștept ca Andrieș Andi să fie avansat, nu mă gîndeam, totuși, la o asemenea ascensiune a voiosului poet stalinist. Între timp, din aprilie 1994, fostul președinte al Consiliului Culturii și Educației Socialiste al județului Iași a fost titularizat la ***Junimea*** și, în plus, a fost numit și într-un post mai înalt - director al Naționalului ieșean. Asta, da, ascensiune profesională! Nici n-a visat Andrieș Andi, înainte de decembrie '89, că ar putea conduce (spre ce?) două importante instituții culturale ale Moldovei. Dar iată că se poate!

În suplimentul revistei ***Cronica*** (numărul 2, pe anul acesta), Ștefan Oprea publică lista cărților editate de Andrieș la Junimea, de la a doua sa venire încoace. Sigur că, în mod fatal, ca editură de stat, "Junimea" nu putea edita numai cărți neinspirate, sigur că sînt, printre ele, cîteva care atrag respectul intelectual. Dar nu este meritul lui Andrieș Andi, că doar nu el le-a scris. Ce-a scris el, cu adevărat nu merită (re)editarea. Însă, dacă cineva vrea să compare titlurile tipărite de Andrieș cu titlurile altor edituri de stat - ***Univers, Albastros, Minerva, Științifică*** etc. - va avea destule motive să se îndoiască, iarăși, că la "Junimea" se poate vorbi chiar de competență editorială. Dar, cum spuneam, Ștefan Oprea a tipărit frumușel întreaga listă pentru a închide - crede dumnealui - gurile celor care afirmă că Andrieș Andi nu-i bun de nimic. Și, la Junimea, s-ar putea chiar tipări titluri extrem de importante (și necesare), pentru că-s subvenționate de la buget.

Dar, pentru că a venit vorba de Ștefan Oprea, să spunem, iată, că și acesta este un tînăr pensionar plin de viitor și, mai ales, de prezent. Nici Ștefan Oprea nu va fi visat poate vreodată că schimbările aduse de decembrie 1989 îi vor fi, vai, atît de favorabile! În ianuarie 1990, Andrieș Andi și Ștefan Oprea au fost schimbați de la conducerea Editurii "Junimea" și, respectiv, revistei "Cronica". E adevărat, la "Cronica", Ștefan Oprea era doar interimar, însă colegii nu i-au dat conducerea revistei, preferînd să-l aducă, pentru asta, pe Ioan Holban din afara redacției. Apoi, Ștefan Oprea a devenit redactor simplu, în vreme ce Andrieș Andi pleca speriat (și șifonat rău) la pensie. Amîndoi, deci, au fost serios coborîți din funcții de elanul revoluționar. Au stat cuminți, au strîns din dinți, au pîndit, au așteptat, amîndoi, momentul favorabil și, acum, iată-i pe amîndoi cu mult mai mult decît au fost vreodată. Andrieș Andi este director la ***Junimea*** și la ***Teatrul Național*** (primește și pensia, în continuare?) iar Ștefan Oprea, oho, e mare de tot! Ștefan Oprea, dacă nu ne înșelăm, are nu mai puțin de 4 (patru) posturi bine remunerate. Ce și-ar mai putea dori? Dacă ar avea patru locuri de muncă în zona privatizată, la patron, nu ar fi nimic alarmant, ar însemna că este plătit pentru meritele și faptele sale. În fond, patronii pot da banii pe ce (și cine) vor ei! E treaba lor! Dar Ștefan Oprea ia bani de trei ori de la buget (de la ***Inspectoratul Județean pentru Cultură*** - unde-i ditamai consilier-șef!, de la revista "Cronica" - unde a rămas redactor simplu și de la ***Academia de Arte "G. Enescu"*** - unde-i profesor) și doar (!) o singură dată de la o universitate particulară unde ține cursuri de jurnalistică și Istoria teatrului. Pe de altă parte mă gîndesc dacă nu-i epuizant pentru domnia sa atîta muncă eficientă și fără preget. Să nu ne epuizăm valorile, să nu le suprasolicităm (!). Nici nu-și imaginau Andrieș Andi și Ștefan Oprea în ianuarie 1990 ce deplin le va surîde șansa, talentul și partidul! L-am întrebat, în ziar, pe Ștefan Oprea de ce nu protestează vizavi de numirea lui Andrieș la Teatrul Național. Nu mi-a răspuns. Cînd l-am întîlnit, l-am întrebat din nou. Atunci mi-a spus că nu are nici o legătură cu această numire, că n-a fost întrebat. După cum se vede, a eludat și prin viu grai întrebarea mea. Păi cînd să mai fie întrebat, dacă este atît de ocupat?! E tare ocupat Ștefan Oprea! Nu are vreme să constate măcar că la Teatrul Național din Iași - în județul său - nu se mai întîmplă nimic! ■

GAURA DIN STEAG

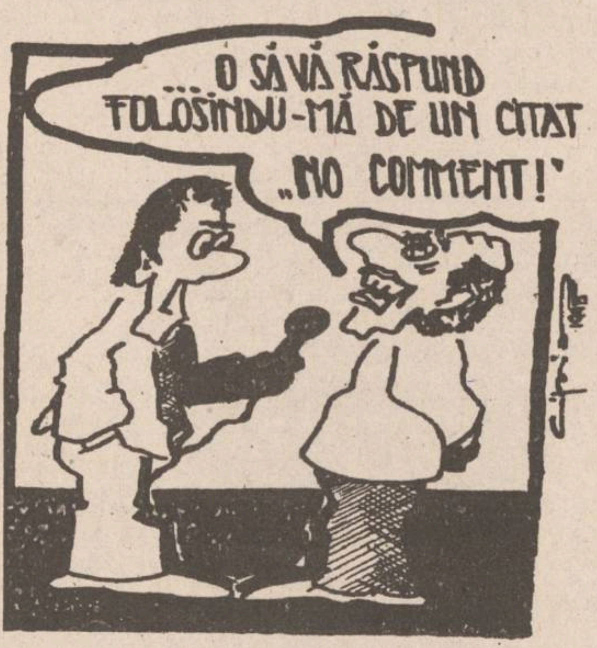
...O SĂ VĂ RĂSPUND FOLOSINDU-MĂ DE UN CITAT „NO COMMENT!"

Caricatură de Ciprian Andrei MIHĂILESCU

CAFEAUA DE DIMINEAȚĂ

Marea slăbiciune a savantului A.D. Xenopol: Riria

Aurel LEON

Sub pretențiosul titlu "În spațiul de inimă al cărții", d-na Catinca Agachi, de la Biblioteca "Gh. Asachi", atenționează publicul că s-au împlinit 75 de ani de la trecerea în neființă a marelui istoric A.D. Xenopol. Cu acest prilej, în cadrul ciclului de manifestări "Personalități ieșene", biblioteca a organizat o serie de acțiuni menite, respectînd stilul corespondenței, "a omagia viața și opera filosofului, istoricului, economistului și literatului". Astfel, expoziția de carte ce întîmpină cititorul la intrarea în bibliotecă, spre bucuria lecturării sale, sperăm, încearcă să relieefeze, prin valoarea documentelor cuprinse, complexa personalitate a acestui mare contemporan cu Marele Poet, ai cărui pași răsună încă în fosta Academie Mihăileană, Institutul Academic, Societatea științifică și literară "Junimea" și, mai ales, la Universitate.

"Dintre lucrările sale deținute de Biblioteca "Gh. Asachi", cîteva se cer a fi amintite: "Studii economice", Craiova, 1882; "Serbarea școlară de la Iași", Iași, 1885; "Memoriu despre învățămîntul superior din Moldova", Iași, 1885, "Istoria genealogiei casei Calimachi, București, 1895; "Istoria românilor din Dacia Traiană", București, 1915; "Istoria lui Mihai Viteazul", vol. 1-2, București, 1915 ș.a.

Dincolo de timp, A.D. Xenopol continuă să dialogheze cu generații și generații de iubitori ai cărți și ai bibliotecii".

Să mă ierte Catinca Agachi, dar - deși mi-am însușit stilul său entuziast - mă îndoiesc că cititorii au dat năvală să citească vreuna din operele citate. Menționez doar că încă de la 1882, Xenopol pleda pentru transformarea Bahluiului într-un rîu navigabil și spunea cum se poate realiza așa ceva. A scris și o broșură în materie, dovadă că era un ieșean cu dragoste de oraș. Era vestit pentru grădina sa de trandafiri din curtea casei de lîngă Medean (azi sediul Partidului Laburist, pe str. Vasile Conta) și dragostea de cîini.

Două persoane mi-au vorbit despre Xenopol: Matilda Cugler-Poni și Nicolae Iorga. Era un obișnuit al casei Poni. El o ceruse de nevastă pe Matilda, după ce aceasta se despărțise de Vasile Burlă, dar a fost refuzat. A rămas prieten al casei. A venit vorba, pornind de la o fotografie a sa în uniformă de academician, găsită printre pozele din albumul familiei.

- Bietul Xenopol, a zîmbit doamna Matilda, ne-am trezit cu el într-o dimineață că-și scoate pelerina și apare în uniformă, cu săbiuța. Venise să-l vadă Poni, care era președintele Academiei, și apoi să se ducă la fotograf. Poni, care nu-și pusese niciodată uniforma, începu să rîdă și își bătu joc de dînsul. Xenopol a plecat supărat și a venit apoi cu fotografia asta!

Nicolae Iorga avea un cult pentru fostul lui profesor. De cîte ori venea la Iași, trecea și pe la Xenopol. Așa cum recunoaște și G. Călinescu, "lui îi datoram o Istorie a Românilor completă, mereu bună, pusă pe baze solide, care se poate oricînd repara, și slujește istoricului ca urzeală sintetică. Dar în literatură, A.D. Xenopol nu găsește loc. El n-are nici o însușire artistică. Niște «Amintiri din călătorie» (Elveția, Italia) ne pun înainte un om cu totul plat".

Xenopol a fost căsătorit de două ori. Prima dată cu Elisa Gall, a doua oară cu Coralia Gatoschi, vestita Riria. Soarta a făcut să ia de soție tot o fostă doamnă Burlă, deoarece și Riria fusese căsătorită cu Vasile Burlă, ca și Matilda. Riria - așa semna - scria versuri înfiorător de proaste și avea ambiția să publice. A ținut un salon literar deschis, a editat reviste, a scris cărți. Era invidioasă pe cele două poetese de la "Convorbiri literare": Matilda Cugler-Poni și Veronica Micle. Poeții vremii o frecventau, printre ei sigur Emil Gîrleanu, probabil să fi fost vreodată și Eminescu, dar nu avem nici un indiciu. Știm că frecventa casa Poni împreună cu Creangă. Riria n-a reușit să intre la "Convorbiri". În schimb a publicat în "Viața românească". Cum? Ne spune Mihail Sevastos: "Riria a fost o deplorabilă mîzgălitoare de hîrtie. A publicat versuri detestabile în ziare și reviste. A tipărit cărți după cărți. Fiind soția istoricului A.D. Xenopol, colaborator la «Viața românească», ea a vrut să scrie și la această publicație. Trimise revistei o serie de poezii care luară, firește, drumul coșului. Atunci Xenopol recurse la un truc. Într-un articol intitulat «Rîșnovul de lîngă Brașov», care cuprindea impresii de călătorie, el intercală trei poezii de Riria și îl trimise «Vieții românești», care îl publică. În aceste note de voiaj se spunea că «Ion Ursu, scoțînd din buzunar volumul Ririei, «Cîntece și poeme» (excursioniștii plecau pe coclauri cu poeziile Ririei în buzunar?), o rugă să citească din el pe aceea închinată Romei, din care răsărea cu atîta putere legătura noastră cu orașul veșnic din care ne tragem. După mai multe stăruințe ale tuturora, Riria se horărî să le facă pe plac și citi poezia Romei, scrisă la 1903 cu prilejul congresului de psihologie din acel oraș, la care luase parte și dînsa:

O, Romă, sfînt pilastru al vremilor bătrîne,/Tu ce-ai lucit ca astru prin pături nesenine.../Venim sub bolțile-nvechite, mezini vlăstari ai ginții,/Să vadă Roma cum rodit-au puterile voinții;/Să simtă gîndul ne-ncetat biruitor prin vrere/Cum răsărit-au mii și mii din marea lui putere,/Și cum trăi, răbdînd mereu, izbăvitor cuvîntul,/Și-n zile negre de-mpilări, cum birui mormîntul...

Adînca întipărire lăsată de această poezie în mintea ascultătorilor gonise cu totul veselia și zburdălnicia din rîndurile lor.

Riria fu rugată să mai citească ceva. După ce răsfoi volumul se opri la «Dor viu»:

Acum cînd fierb zîzanii și aprige furtuni/În jurul vetrei noastre, sfărîmate de străbuni,/De-ai celor ce-azi înfruntă slăbiri de temelii/Se nasc credinți în steaua atît de așteptată/A-ntregii Românii...

O a treia poezie citită de Riria: aceea dedicată Memoriei lui Ștefan cel Mare, în care se află frumoasa gîndire:

Oricît de mare ne-ar fi dorul, puterea ne-o dă gîndul,/Dezleagă vise cititorul, cînd vremea le dă rîndul, pune culme înduioșării".

Spiritul critic al lui Xenopol, care diseca cu atîta istețime vremile trecute, personaje istorice și curente literare de odinioară, dezarma în pragul biroului doamnei Coralia A. Xenopol-Riria...

"Viața românească" n-avea nici o răspundere în chestiunea publicării acestor poezii. Întreaga răspundere cădea asupra lui Xenopol. Totuși, mulți ani s-a făcut haz în redacție de această colaborare.

Cînd cineva critica o poezie, un altul riposta:
- Dar versurile Ririei sînt mai bune?

Sau cînd Ibrăileanu refuza să publice niște stihuri, cîte un amic căuta, chipurile, să-l convingă:
- Zău, publică-le. Altfel poetul îl roagă pe Octav Botez să le citeze într-un articol". ■

SUB SEMNUL LUI IONA

În zilele lui Irod

Radu PĂRPĂUȚĂ

Era tot mai singur în ultimii ani. Consilierii săi de taină asistau la lucruri de mirare. Nu mai putea dormi nopțile. Să fi fost din cauza remușcărilor pentru pruncii pe care i-a ucis? Adevărul este că înfăptuise și alte crime abominabile încă din tinerețe, dar ascundea cu grijă aceste fapte din biografia sa. Poporul nu trebuia să afle. Zîmbetul de "om care ne trebuie" al "celui mai cinstit dintre etnarhi" trebuia să rămînă neștirbit. Partida sa vedea în el pe monarhul ideal, aproape un fel de Mesia. Pe de altă parte, dăduse ordinul în mare taină. Chiar și Josephus Flavius, care a scris despre acele vremuri, nu amintește nimic despre tragedia din B. Probabil că în ochii lui Flavius aceasta a fost neînsemnată în comparație cu nenumăratele sale cruzimi. Oamenii se obișnuiesc cu răul atunci cînd alt rău și mai mare (dacă răul poate fi "mai") îi ia locul. În timpul pedepsirii prin înfometare a ucrainenilor, care nu voiau cu nici un chip să devină comuniști, lumea nu mai pomenea de femeile care ucideau și mîncau copii, ci se îngrozea de acelea care își mîncau ***propriii*** copii.

Neputînd dormi, I. își ținea sfetnicii toată noaptea în jurul lui. Și le vorbea, le vorbea... Uneori, ca să-și astîmpere nevoia irepresibilă de a vorbi, chema un soldat din gardă. Acesta, în poziție de drepți, asculta justificările și argumentele interminabile. În felul acesta etnarhul se mai ogoia. Uite, poporul îl iubește. Și el e din popor, din Idumeea, iar mama sa e de origine simplă (se pare, arabă), de aceea nici nu avea drepturi legale asupra coroanei.

Cum să-l iubească poporul - asta-l chinuia. Știa că mărirea-i depinde de acești oameni simpli, ușor de dus de nas, dar întotdeauna erau greu de prevăzut consecințele manipulării. Dornic de adulații, voia să-l eclipseze pe bătrînul Solomon. Se mîndrea cu Templul, acum renovat, pentru care cheltuise sume uriașe și care era acum una dintre minunile lumii. Totuși, nici măcar prin aceasta nu a reușit să cîștige încrederea supușilor săi. Cînd o boală l-a imobilizat o vreme la pat, nu-i dădea pace gîndul că poporul așteaptă cu nerăbdare sfîrșitul lui. Apleca tot mai des urechea la spusele denunțătorilor și și-a schimbat de cîteva ori testamentul. Aflînd că niște tineri, instigați de rabini, au sfărîmat vulturul de aur din Templu, emblema Imperatorului, a poruncit să fie arestați imediat și condamnați cu maximă severitate. Judecătorii erau în mîna lui, așa că cei învinuiți au fost condamnați la arderea pe rug, ceea ce a provocat o furtună de proteste la Ierusalim... După lupta de la Actium, care i-a adus Imperatorului puterea deplină, etnarhul avea un reper politic de nădejde. Susținerea Imperatorului îi asigura neclintirea tronului. Însă pe cît de norocoase se arătau treburile diplomatice, pe atît de insuportabilă devenise viața în propria-i țară.

Agonia i-a fost cumplită. Regele muribund a fost dus la Ierihon, unde s-a încercat lecuirea sa cu apa tămăduitoare. A existat un moment cînd durerea aproape că l-a dus la sinucidere; abia a putut fi salvat. Zgomotul și strigătele slujitorilor au ajuns pînă la fiul cel mare al etnarhului, care se afla întemnițat. Acesta a crezut că tatăl său și-a dat duhul și a rugat pe temnicer să-l elibereze. Însă temnicerul l-a pîrît lui I., iar acesta, în culmea furiei, a dat ordin ca prințul să fie ucis neîntîrziat. Peste cinci zile moartea l-a cosit pe însuși regele. Înainte de asta blestema cuprins de turbare, își imagina în delir noi cazne. Se spune că ar fi poruncit să fie înjunghiat un grup de ostatici nobili pentru ca, barem așa, să întristeze poporul și să-l silească să plîngă moartea sa.

Familia și dregătorii au organizat o înmormîntare fastuoasă. Corpul, înfășurat în purpură, a fost dus pe un palanchin de aur. În urma palanchinului pășeau fiii, însoțiți de gardă: Archelaos, Antipas, Filip și alții, născuți de nenumăratele soții ale lui I. Dar nici nu s-au stins bine țipetele bocitoarelor plătite, că a și început lupta pentru putere între moștenitori. Au izbucnit dezordini. Poporul cerea să fie pedepsiți cei care participaseră la crimele lui Irod. Archelaos a refuzat toate petițiile și a plecat la Roma (n-avea, ca acum, telefon direct cu Centrul), lăsînd Ierusalimul în seama comandamentului roman, care a reprimat cu cruzime răscoala. Apoi țara a fost împărțită între fiii lui I.

Tot pe atunci s-a născut El. Prea puțini L-au întîmpinat fără ură. Păstorii din Betleem, bătrînul Simeon și învățații răsăriteni au recunoscut în El pe adevăratul Împărat.

Acestea s-au petrecut în zilele lui Irod, cel numit de adulatorii săi "cel Mare", "cel Bun", "cel Viteaz". Citesc istoria sa și mă încrînceneaza un gînd: cît de "actual" este Irod. Într-adevăr, nimic nou sub soare. Dar sub lună? ■

BASARABIA, ACUM

Revista presei de la Chișinău

Vlad VLASE

■ Deloc întîmplător, înainte de a pleca în concediu, președintele Snegur a dat un dezlînat interviu oficiosului rusesc ***"Nezavisimaia Moldova"***, care, spre deosebire de omologul său în limba română, "Moldova Suverană", are un tiraj mai mare. Acest fapt lasă impresia că băștinașii care nu se abonează la această gazetă guvernamentală, proastă și seacă, sînt în minoritate la ei acasă. Cît despre interviul șablonard, cu fraze comune, de genul - "unele capete fierbinți din opoziție" sau "eu rămîn optimist" (titlul)... - amintește de lunga noapte comunistă, de stagnarea de ieri și de azi. Și dacă ieri Snegur a fost împotriva numirii lui Sangheli în funcția de premier, astăzi afirmă că "Guvernul nostru nu este neputincios... și nu-i cazul să schimbăm echipa guvernamentală... și, dacă rămîn de acord cu determinarea situației DE CRIZĂ, apoi astfel de comparații cu PRĂPASTIA, COLAPSUL, AGONIA, eu le atribui născocirilor artistice ale ziariștilor și ale opoziției răuvoitoare... Pe mine mă mîhnesc, ba uneori mă și înfurie ofensele personale în presă sau de la tribună, mă supără invențiile murdare la adresa familiei".

■ În ***"Moldova Suverană"*** din data de 2 martie, nr. 35, se arată că societatea pe acțiuni "Gazprom" din Rusia a încetat luni seara furnizarea de gaze naturale către Moldova... din cauza marii datorii a republicii (200 milioane dolari americani) către "Gazprom". În legătură cu această problemă, Rusia a cerut Moldovei să reducă consumul de gaze pînă la 50 la sută. Consumatorii de gaze de pe malul drept al Nistrului s-au încadrat în această limită, nu și cei de pe malul stîng. (Din valoarea totală a datoriei, 40 la sută revin Transnistriei).

Tot în acest număr se arată că în Găgăuzia au fost înregistrate semnături false în favoarea desfășurării referendumului pentru stabilirea frontierelor pseudo-republicii găgăuze, în sate precum Cantemir, Vișnovca, unde moldovenii constituie 64 la sută din populație, iar găgăuzii - 36 la sută. Federalizarea, deci, ia proporții, în timp ce Snegur prognozează cu optimism (fals) că integritatea teritorială a republicii va fi păstrată.

■ În articolul de fond, "Genocidul", semnat de Nicolae Dabija, și la rubrica "După un an de guvernare - la margine de prăpastie", din săptămînalul ***"Literatura și arta"***, se arată, cu lux de amănunte, cine și cum guvernează: "Feciorul lui Lucinschi colaborează activ cu firmele rusești «Vizir» și «Mals»... A. Gherman, ginerele lui Snegur, după ce a condus un timp «Seabeco» (firma evreului Bernștein, care plimbă conducătorii basarabeni «iubiți» prin Elveția, Germania, Madagascar...), s-a transferat în Austria (pașaportul diplomatic îi permite să evite controlul vamal)... iar fiul lui Sangheli a înființat o firmă farmaceutică moldo-ruso-germană." (Despre premierul "amatorist" Sangheli, care a făcut o declarație de-a dreptul stupefiantă, cum că "România n-a dat gratuit nici măcar un creion", voi scrie mai pe larg într-unul din numerele viitoare. Săptămînalul de cultură avertizează cititorul român că Ion Druță a venit la Chișinău nu pentru a-l felicita pe hexagenarul Vieru, ci pentru a lansa un nou articol veninos: "Viața și moartea la moldoveni".

■ Dar iată ce relatează Sava Meleca, doctor în istorie, în ***"Mesagerul"*** din 24 februarie, nr. 44: "Adevărul științific este înlocuit cu concepții primitive ale vînătorilor de confort material imediat și bine garantat... ***Savantul - membru activ al Academiei de Științe - e remunerat cu 64 de lei pe lună, pe cînd cei luați din drum care ne băgau la închisoare pentru propagarea ideilor progresiste primesc o pensie lunară de 300 de lei***... În Republica independentă Moldova situația privilegiată a veneticului e mai apărată decît drepturile elementare ale băștinașilor. În consecință, sîntem obligați să conlucrăm cu cei ce ne pun în pericol ființa națională și să ne dușmănim cu cei care ne-o garantează", adică România care, pentru unii, e Patria-mamă, iar pentru alții e dușmanul numărul 1.

■ Cea mai "falsă" publicație din Chișinău, și ca titlu și ca mesaj - ***"Moldovanul"***, nr. 5 (nu este indicată nici măcar ziua cînd apare) fardează leșurile comuniste, consacrînd o pagină și jumătate celui care a colonizat Basarabia, Ivan Bodiu, numindu-l "politicianul iscusit care și-a însușit bine teza stalinistă, conform căreia cadrele hotărăsc totul". La întrebarea "Ce au comun Ivan Bodiu și Nicolae Ceaușescu?", autorul Ion Coman arată: "Ambii (născuți în 1918) au fost devotați cu trup și suflet idealurilor marxist-leniniste. Și unul și altul, încă din tinerețe au fost tentați de ispita puterii supreme, ambii au instaurat în țările lor un regim strict al conducerii personale. Se spune că Bodiu și Ceaușescu nutreau unul față de altul sentimente de prietenie (exact ca și Snegur cu Iliescu - V.V.)... în ce limbă au vorbit ei la întîlnirea din 1976 la Chișinău, rămîne și pînă azi o taină. Probabil că în ambele. Bodiu nota în fișa personală că posedă limba română (ca pe cea indiană sau sudaneză - V.V.), iar Ceaușescu cunoștea limba rusă de la școala superioară de partid de la Moscova". În rest, autorul anonim încearcă să-l scoată basma curată pe Bodiu, care vorbea numai rusește (sau într-o moldovenească stîlcită și primitivă), al cărui tată a colaborat cu nemții și ale cărui fiice (Svetlana și Natalia) au avut o purtare nedemnă, precum Nicu Ceaușescu.

Cum poate fi inventat sau considerat răuvoitor adevărul că Bodiu a avansat pe linie de partid datorită soției sale, Clavdia Petrovna, care era amanta lui Brejnev? Drept mărturie, cică, sînt chipurile celor două fete, care numai cu Ivan Bodiu nu seamănă. Or, cum să manifești un sentiment de respect față de istoria R.S.S.M. a cărei "parte indispensabilă", timp de 20 de ani, a fost acest veterinar primitiv Ivan Bodiu care a otrăvit, la propriu și la figurat, pămînturile Basarabiei și sufletele basarabenilor. ■

UNGHIUL DE TRAGERE

Pun întrebări, nu trag cu tunul

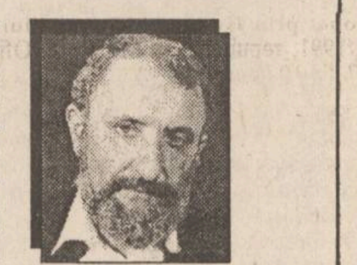

Val CONDURACHE

Am mai vorbit despre cimitirul eroilor revoluției, de la București. Am trecut de la o cruce la alta cu un sentiment de revoltă cu greu de reprimat. Morții, indiferent de profesia lor, erau tineri, aproape copii. Ici și colo descopereai cîte o cruce sub care era îngropat cîte un adult, dar și acela de-abia trecut de treizeci de ani. Am realizat atunci că în 21, 22 decembrie, dar și mai tîrziu, în stradă, în punctele fierbinți, acolo unde se trăgea, au fost tinerii. Și nu pentru că ar fi fost mai "inconștienți" decît adulții, învățați să-și apere pielea, ci pentru că ei ***nu mai puteau***. Veți spune că ei trăiseră mai puțin sub comunism, suferiseră mai puțin, nu apucaseră anii gulagului românesc. E adevărat, dar în ultima perioadă a dictaturii, ei au fost cei mai lipsiți de speranță. Intraseră în viață ca într-un tunel fără sfîrșit. Bunicii, părinții, le povestiseră prin ce trecuseră, le vorbiseră de sacrificiile făcute "pentru o viață mai bună". Tinerii au văzut că și în fața lor, a treia generație de sacrificiu, se deschide același abis. Lumea nouă fugea ca orizontul, departe de tălpile lor. Ei au trăit, tot timpul, cu imaginea unor vieți irosite de alții, apropiații lor, pentru a înghiți, încă o dată, minciuna. De aceea, cu toate că ni se pare paradoxal, comunismul devenise pentru ei mai insuportabil decît pentru cei care-l trăiseră în plin.

Cu atît mai mare a fost decepția, blazarea lor, cînd au constatat că nu încap nici în lumea post-comunistă, că și acolo adulții vin cu nostalgiile lor, cu visele neträite, cu onorurile și vanitățile nesatisfăcute. Profesorii au descoperit, cu stupoare, că elevii își iau libertăți niciodată îngăduite în școli. Că înțeleg prin libertate - anarhie. Că se dezinteresează de studiu chiar și în discipline cu viitor. Să fie generația aceasta atît de frivolă? Atunci de unde apar laureații la olimpiadele internaționale? În care școli au studiat tinerii care pleacă în străinătate cu burse de merit și nu se mai întorc? Și care inconștient are, ***acolo,*** nevoie de ei, dacă sînt atît de zurbagii și indisciplinați? Cum se explică exodul acesta?

Fără să arunc o piatră în curtea dascălilor, între care există și oameni eminenți și nulități, ca peste tot, mă întreb dacă nu cumva dezordinea învățămîntului nostru se datorează neputinței unora dintre ei de a-și schimba mentalitatea (și o dată cu ea raporturile cu elevii) și chiar și în lipsa unor manuale noi, cu neputința de scris peste noapte, de a șterge minciuna? Dacă profesorii nu au știut să reformeze învățămîntul, mai înainte de a apare o lege a învățămîntului, asta se datorează, în mare măsură, faptului că și ei (unii dintre ei) nu încercaseră să treacă mai departe de zidul minciunii. Prea puțini ar fi fost în stare, dacă li s-ar fi dat voie în comunism, să predea altcum decît manualele. Să nu dăm vina pe tineri! Ei au așteptat cu totul altceva după decembrie 1989. Nu s-a găsit cine s-o facă.

La fel și-n politică. Alegerile de pînă acum i-au lăsat pe tineri indiferenți, absenteismul li se datorează. Dar pentru ce să se ducă la vot cînd nimeni (mă refer la partide) nu-i ia în seamă, cînd nimeni nu-i întreabă în ce fel de lume ar vrea să trăiască? Partidele au creat pentru ei un fel de incubatoare, UTC-uri post-comuniste. Lumea, însă, a rămas, în deciziile, în neliniștile, în îndoielile ei, o lume făcută pentru adulți. Mai există acest electorat? Îl va cîștiga cineva?

Nu am la dispoziție o statistică referitoare la întreprinzătorii particulari. După știința mea, incompletă, cu excepția celor care au beneficiat de capitaluri obscure, de finanțări oculte, mulți dintre cei care au reușit în afaceri sînt tineri, chiar foarte tineri. Din nefericire, exemplele mele se limitează la zona culturală, în care trăiesc. Am înțeles că Editura Nemira, care se bucură, acum, de un prestigiu meritat, a plecat aproape de la zero. Patronii ei sînt tineri. Am constatat că ei (mă refer la tineri în general) se mișcă mai dezinvolt în economia de piață decît adulții, marcați de economia centralizată, spre care trag, aproape fără voie. Cît va trebui să așteptăm (și să aștepte) pînă le dăm țara pe mînă? Ce am făcut noi cu experiența noastră de viață? Nu cumva am așteptat subvenții de la buget? Iertați-mă, pun întrebări, nu trag cu tunul. ■

BOMBA

DE CAUCIUC

Ați văzut, stimați cetitori, că ne-am ținut de cuvînt și ieri am editat una pagină format mare din ziarul *"Bomba de Cauciuc"*, pagină adăpostită, prin amabilitatea șăfimii monitoricești, în ziarul *"Monitorul"* (felicităm, pe această cale, acest ziar, care ieri a spart din nou regula, apărînd în șaisprezece pagini format mare, ca orice ziar de circulație națională). Pagina apărută ieri este cu ticlu de *"pagină pilot"*, ca să intuiască stimații cetitori cam ce va fi cu publicația aiasta. Pînă cînd va veni vremea să apară ca publicățiune independentă, *Bomba* noastră va mai apărea, cîteva săptămîni, în fiecare vineri, într-o pagină format mare, în *pagina șăișpici* a *"Monitorului"*. O spunem, ca să se știe: bomba cea adevărată, independentă și cu preț propriu, va fi ceva colosal, o publicățiune pe seama căreia se va hlizi multă lume.

Astăzi continuăm vorovăiala de alaltăieri dășpre pliențelul editat de *Comitetul Județean Iași al Partidului*, pliențel tipărit destul de curățel și care se vrea, de fapt, un fel de "program electoral", un fel de laudă de sine nu miroase-a bine a *Partidului Local*. Pliențelul cu pricina, după cum am povestitără și în bombița de alaltăieri, are un inspirat ticlu dă lemn, moștenit de la cei care au lucraționat la aceste tipodimensiuni dă docomente în vremurile abuziv împușcaționate. Pliențelul cu pricina are următorul ticlu dă lemn: *"Activitatea economică socială și culturală a județului Iași în perioada 1992-1994"*. Am zîs și alaltăieri că asemenea ticluri se puteau ceti în tăte docomentele PCR din perioada Congreselor.

Acest pliant conține o samă dă fascicule electorale, avînd, probabil, scopul de a zăpăci electoratul ieșean încă o dată, deoarece ele urmăresc să inducă în mintea curată și nevinovată a alegătorilor din Iași ideea că în județul nostru toate au fost posibile numai datorită intervențiilor directe ale filialei locale a *Partidului*, cu bani din buzunarele membrilor Partidului, nu din buzunarul de buget din impozitele poporului. În prima parte a comentarului nostru am povestit despre conținutul fasciculei cu ticlul dadaist *"Omul de lîngă tine - protecția socială"*. Am dedus cu toții că nu se poate înțelege nemica din acea fasciculă, chiar dacă, printre rînduri, Partidul a vrut să ne manipuleze în ideea că a rezolvat cinci la sută din problemul șomajului județului Iași, care conține peste 65.000 dă oameni șomeri. Mergem mai departe și ne aruncăm în conținutul unor alte trei fascicule, pe care le luăm și le discutăm la pachet, deoarece sînt de o demagogie înfricoșătoare, după cum veți vedea.

Fasciculele abordează, distinct, trei domenii importante, care sînt privite, de către aparatcikii locali, cam așe: două *"obiective majore" (Agricultura și Construcții de locuințe)* și un *"obiectiv prioritar" (Ocrotirea sănătății)*. Ne-am dat de ceasul morții ca să aflăm care este diferența dintre un obiectiv *"prioritar"* și unul *"major"*, în viziunea înțeleaptă a celor care au gîndit pliantul, dar nu ne-am dumirit deloc. Hai să luăm, la întîmplare, unul din obiectivele Partidului, cel *"prioritar"*, care se referă la ocrotirea sănătății în județul nostru. După o introducere de lemn, în care se povestește despre faptul că *"pe primul plan a stat reorganizarea rețelei sanitare în vederea pregătirii condițiilor de aplicare a reformei asistenței medicale"*, despre *"îmbunătățirea asistenței medicale și respectiv a unor fenomene demografice"*, urmează capitolul REALIZĂRI, unde Partidul pretinde că a venit cu 1,2 miliarde lei pentru extinderea Spitalului Parhon și cu 370 de milioane pentru realizarea dispensarului de la Podu Iloaiei (pentru că, din text, nu se înțelege de unde au venit acești bănuți). Mai aflăm, de asemenea, că *"prin finanțare de la Banca Mondială au fost reabilitate dispensarele din comunele Belcești, Ciortești, Mogoșești, Vlădeni, Lespezi și Focuri"*. Adică, trebuie să deducem că Partidul de la Iași a pus o pilă la Banca Mondială, pentru *"reabilitarea"* acestor dispensare. După cum șade bine unui raport de activitate lemnos, urmează și capitolul PERSPECTIVE PENTRU 1995, care se referă, în exclusivitatea, la alocarea unor sume pentru reparații capitale la unele spitale ieșene și construirea (sau, poate, *"reabilitarea"*) unor dispensare comunale.

Cam asta e viziunea Partidului în legătură cu *"obiectivul prioritar"* ce se numește *"Ocrotirea sănătății"*. Nimic despre necesitatea alocării unor sume pentru înființarea unor centre de prevenire a infestării ieșenilor cu virusul HIV sau cu virusul hepatic, nimic despre necesitatea înlocuirii aparaturii medicale cu una modernă, nimic despre nevoia creșterii calității actului medical în rețeaua sanitară a județului sau a înlăturării actelor de corupție din lumea medicală. Astea nu există, în viziunea *Partidului*. După cum arată pliantul de care tot vorovăim, deducem că a fost redactat anul trecut, cînd nu apăruse pe rol procesul intentat de mama copilei *Iasmina Calinciuc* Spitalului de copii "Sf. Maria" și Ministerului Sănătății, acuzați că au favorizat infestarea Iasminei cu virusul HIV în rețeaua sanitară ieșeană. Dacă subsemnații am fi fost la *Departamentul de Minciuni și Gogoașe Politice al Partidului Local*, apoi am fi știut ce să facem. Am fi aruncat pe foc imbecilul fascicul cu *"obiectivul prioritar"* și am fi tipărit altul, inteligent gîndit, care să fi preîntîmpinat acuzațiile de nepăsare față de viața copiilor noștri din spitale, în care am fi pus ca "obiectiv prioritar" îmbunătățirea calității actului medical în rețeaua sanitară, subînțelegîndu-se și eforturile pentru înlăturarea pericolului de infestare a copiilor cu viruși mortali în spitale. Era altceva decît bătutul apei în piuă, cu dispensarele sătești și reparațiile capitale la clădirile spitalelor. De unde rezultă că ei vor să mai conducă 8-12 ani țara asta, dar nu prea au cu cine și nu prea știu cum. Luni venim cu descrierea celor două *"obiective majore"* ale Partidului, de unde vom înțelege cum un obiectiv major poate fi mai important decît unul prioritar și vițăvercea.

LIZUCA și PATROCLE
obiective majore și prioritare pe păturicea din Dumbrava Minunată

MONITORUL JURIDIC

Răspunsuri la scrisori

■ *Aplicarea Legii nr. 18/1991, privind fondul funciar*

Ungureanu Aurel din Iași, str. Alexandru cel Bun nr. 21, ne solicită să precizăm actele normative care reglementează: suprafețele de teren aferente casei de locuit și anexele gospodărești, precum și curtea și grădina din jurul casei care pot rămîne în proprietatea deținătorilor; și obligația autorităților comunale și orășenești ale administrației de a încunoștiința, în scris, persoanele asupra datei la care va avea loc punerea în posesie.

Răspuns: Reglementările legale privind dreptul de proprietate asupra terenurilor aferente casei de locuit și anexelor gospodărești, precum și a curții și grădinii din jurul acestora se regăsesc în art. 22 din Legea nr. 18/1991, publicată în Monitorul Oficial nr. 37/20 februarie 1991 și Decretul-lege nr. 42/1990, publicat în Monitorul Oficial nr. 17/30 ianuarie 1990.

În legătură cu obligația autorităților comunale și orășenești ale administrației de a încunoștiința în scris persoanele asupra datei la care urmează a fi puse în posesia terenurilor la care sînt îndreptățite, vă precizăm că veți găsi reglementări în Regulamentul privind procedura de constituire, atribuțiile și funcționarea comisiilor, aprobat prin Hotărîrea Guvernului nr. 131/1991, republicat în Monitorul Oficial nr. 7 din 19 ianuarie 1993.

■ *Pensiile agricultorilor*

Romila A. Mihai, din comuna Răducăneni, județul Iași, ne scrie că soția sa a ieșit la pensie înainte de anul 1989, avînd o pensie de 16.000 lei pe lună, deși a lucrat în condiții grele de muncă. Ne solicită să-i precizăm în ce condiții ar putea să solicite recalcularea pensiei.

Răspuns: În conformitate cu prevederile Legii nr. 80/1992, publicată în Monitorul Oficial nr. 37/9 februarie 1994, privind pensiile și alte drepturi de asigurări sociale ale agricultorilor, pensionarii pentru limită de vîrstă (în cazul soției după împlinirea vîrstei de 57 de ani) pot cere recalcularea pensiei, prin adăugare perioadei de asigurare după pensionare, în momentul încetării contribuției, dar nu mai devreme de un an. Recalcularea se face avîndu-se în vedere baza de calcul folosită la stabilirea inițială a pensiei. Pensionarii care după data stabilirii pensiei pentru limită de vîrstă au contribuit la fondul de pensii o perioadă de cel puțin 5 ani pot cere recalcularea pensiei, folosind ca bază de calcul fie venitul mediu lunar asigurat avut în vedere la stabilirea inițială a pensiei, fie venitul mediu lunar asigurat la care s-a plătit contribuția în ultimii 5 ani. Vă precizăm că recalcularea se poate face o singură dată, la încetarea plății contribuției.

Pentru lămurirea dvs. în ceea ce privește cuantumul pensiei stabilită soției, vă recomandăm să vă adresați Direcției Muncii și Protecției Sociale - Oficiul de Pensii, Iași.

■ *Vînzarea de locuințe și spații cu altă destinație construite din fondurile unităților economice*

Asociația de locatari "Mitropolit Varlaam" din Iași ne solicită să răspundem la unele probleme apărute la Căminul de familiști al S.C. "Tehnoton" din str. Mitropolit Varlaam nr. 11.

La data de 10 februarie 1995 s-a afișat decizia nr. 136, fără dată, prin care s-a stabilit majorarea chiriei pentru o cameră la cămin la suma de 8675 lei, începînd cu 1 ianuarie 1995.

Ni se solicită să precizăm dacă unitatea a procedat legal sau nu?

Răspuns: Analizînd conținutul deciziei pe care ne-ați anexat-o, vă putem preciza că la baza acesteia a stat un calcul privind amortizarea căminelor de nefamiliști. De asemeni, am constatat că decizia respectivă poartă viza Oficiului juridic al unității.

Pentru lămurirea dvs., vă recomand să vă adresați Oficiului juridic al societății "Tehnoton" S.A., căruia îi revine obligația de a vă da toate relațiile privind temeinicia și legalitatea deciziei pe care au avizat-o.

Referitor la cea de a doua problemă care ne-o sesizați privind dreptul salariaților care dețin spații de locuit în căminul societății, de a le cumpăra, vă facem următoarele precizări:

Conform prevederilor Legii nr. 85/1992 privind vînzarea de locuințe și spații cu altă destinație constituite din fondurile statului sau din fondurile unităților economice, republicată în Monitorul Oficial nr. 260 din 15 septembrie 1994, modul de administrare și eventuala înstrăinare a spațiilor cu destinație de locuință se stabilesc de către consiliile de administrație ale societăților.

Față de prevederile legale sus-precizate, urmează să vă adresați Consiliului de Administrație al S.C. "Tehnoton", pentru a lua la cunoștință hotărîrea luată de către acesta privind administrarea căminelor de locuit și eventual vînzarea acestor spații cu destinație de locuință.

După părerea noastră, fiind o problemă de ordin social, în clarificarea situației dvs. ar trebui să solicitați sprijinul efectiv al Sindicatului constituit în unitatea dvs.

■ *Perfectarea actului de vînzare-cumpărare*

Doroftei Adriana, din Iași, str. Egalității nr. 8, ne scrieți că fratele dvs., Negru Mihai, depune cu chitanța nr. 153074/21.07.1993, suma de 116.992 lei, la casieria R.A. "Locuința", reprezentînd 10% avans din valoarea garsonierei ce a convenit să o cumpere, pe care o deținea în baza unui contract de închiriere. În luna iulie 1994, fratele a decedat, iar în noiembrie 1994, R.A. "Locuința" a procedat la evacuarea lucrurilor acestuia din garsonieră. R.A. "Locuința" a atribuit garsoniera altei persoane. Ați fost în audiență la domnul primar Simirad și, deși dumnealui a dat dispoziție la R.A. "Locuința" să se întocmească contractul de vînzare-cumpărare pe numele moștenitorilor, vi s-a refuzat din nou eliberarea contractului. Ne solicitați să vă precizăm dacă R.A. "Locuința" a procedat legal și ce cale trebuie să urmați pentru rezolvare.

Răspuns: De la început trebuie să vă precizez că, în conformitate cu prevederile art. 1295 din Codul Civil, vînzarea se consideră perfectată între părți și proprietatea este de drept strămutată la cumpărător, imediat ce părțile s-au învoit asupra lucrului și asupra prețului.

În cazul dvs., vînzarea garsonierei a fost perfectată în momentul achitării avansului. Faptul că nu s-a reușit să se semneze actul de vînzare-cumpărare datorită decesului nu poate constitui un motiv de anulare a vînzării. Moștenitorii legali sînt în drept să preia atît drepturile, cît și obligațiile decedatului.

Vă sfătuim să chemați în judecată R.A. "Locuința" Iași. Pentru formularea acțiunii și apărărilor necesare, urmează să apelați la serviciile Baroului de avocați Iași.

Mina LOZONSCHI
Consilier juridic

Notă: Ne cerem scuze cititorilor noștri care ne-au scris și cărora nu am reușit să le răspundem. Vom continua să răspundem în rubricile următoare ale cotidianului nostru.

Simpozion internațional Lucian Blaga - Ion Barbu

Catedra de Literatură Română și Comparată a Facultății de Litere Iași organizează, în zilele de 19-20 mai 1995, un simpozion internațional Lucian Blaga - Ion Barbu, cu ocazia centenarului nașterii celor doi poeți. Toți cei care doresc să participe la acest simpozion sînt rugați a confirma, pînă la data de 15 martie 1995, participarea și titlul comunicării pe care intenționează să o susțină.

Vă rugăm să răspundeți pe adresa:

Facultatea de Litere, Catedra de Literatura Română și Comparată - șeful catedrei.

DIN TELEFOANELE, SCRISORILE ȘI AUDIENȚELE ZILEI

Responsabilitatea asupra informațiilor publicate la rubricile "Din scrisorile, telefoanele și audiențele zilei" și "Ultimul vagon poștal" revine reclamanților. Scopul acestor două rubrici este de a asigura un dialog între cititori și reprezentanții principalelor instituții publice. Semnatarii scrisorilor sînt rugați să folosească un limbaj decent și să nu facă acuzații nejustificate.

■ *Propunere neobișnuită*

Un cititor al ziarului nostru, după ce a citit știrea conform căreia întreprinderea PANGRAN a "ieftinit" pîinea Ceahlău la 350 lei, ne-a telefonat să ne transmită opiniile sale asupra acestor "valuri" de informații care, prin conținutul lor, se aseamănă cu bancul clasic despre judecata rabinului de la Buhuși, care l-a sfătuit pe Ițic să aducă și găinile și capra cu iezii în casă: ne bucurăm că s-a ieftinit pîinea, după ce timp de trei zile am cumpărat-o cu 70 de lei în plus. Cititorul este de părere că sumele încasate suplimentar ar fi fost bine să se "transforme" în cîteva mii de pîini care să fie livrate gratuit cantinelor sociale din Iași, azilurilor de bătrîni, orfelinatelor sau unor internate și spitale, care se descurcă greu în hățișul prețurilor actuale.

■ *Informații privind protecția plantelor*

În problema protecției plantelor și tratamentelor fitosanitare, am promis cititorilor noștri că ne vom documenta și vom publica în detaliu informații din domeniu. În această scurtă notă, vrem să amintim celor interesați că Inspectoratul Județean de Protecția Plantelor și Carantină Fitosanitară dispune de șase centre în: Iași, Pașcani, Tîrgu Frumos, Holboca, Hîrlău și Țibănești. Pe lîngă aceste centre funcționează fitofarmacii care au primit o parte din substanțele fitosanitare necesare pentru tratarea bolilor și combaterea dăunătorilor la pomi ce apar în perioada dintre înmugurire și înflorire. Substanțele sînt puse în vînzare în microambalaje, pentru micii producători agricoli, iar pentru întreprinderile agricole de stat și asociații agricole, în săculeți speciali.

■ *Actualitatea în catren*

Am aflat că primarul municipiului Brașov, destituit ilegal de puterea executivă, a fost reinstalat în funcție prin hotărîrea dată de Curtea de Apel Brașov. Deci, judecătorii încep să aibă curajul de a repune în drepturile legale o persoană destituită abuziv.

La presiunea cea ocultă
Nu au cedat, dar cel mai grav e
Că la Brașov nu se ascultă
Ale Guvernului brașoave.

Constantin IURAȘCU

CARNETUL ZILEI

✝ Cv. Gherasim de la Iordan; mc. Pavel și Iuliana
✝ Sf. mc. Conon și Iraida

1 - 18 C VREMEA

■ Vremea va fi în continuare caldă, cu cerul variabil la noros și local sînt posibile ploi slabe. Vîntul va sufla moderat, cu unele intensificări, predominant din sector V-S-V. Temperaturile maxime ale aerului vor oscila între 12 și 18 grade C, iar cele minime între 1 și 5 grade C. Ion Sabin **ISTRATE - Centrul de Prevedere a Vremii, Bacău**

FARMACII DE GARDĂ

Farmacia nr. 2, Piața Unirii (tel. 116029).

SPITALE DE GARDĂ

SÎMBĂTĂ Spitalul "Spiridon" (tel. 142730): Clinica I Medicală, Clinica a III-a Chirurgie; **Maternitatea "Cuza Vodă"** (tel. 143320).

DUMINICĂ Spitalul "Spiridon" (tel. 142730): Clinica a III-a Medicală; **Spitalul de Urgență** (tel. 140690); **Maternitatea "Elena Doamna"** (tel. 210390/210394/210392).

TVR BUCUREȘTI

SÎMBĂTĂ TVR 1 7,00 Bună dimineața de la... Focșani! ■ 9,00 Ba Da! Ba Nu! ■ **10,00 Film serial pentru copii: Reîntîlnire cu Black Beauty** (Anglia), ep. 5 ■ 10,30 Pas cu pas. ■ 11,25 Ecranul: "O vară de neuitat..." cu Lucian Pintilie. ■ 12,20 Cronografii. Familia Kogălniceanu (II) ■ 12,40 Cuvinte potrivite. ■ 13,10 1001 audiții. ■ **14,00 Actualități** ■ 14,10 Turnul Babel ■ 18,40 Mapamond ■ 19,10 Teleenciclopedia ■ **20,00 Actualități** ■ **20,45 Film serial: Columbo** (SUA), ep. 8 ■ 22,15 Cîntec întrerupt... ■ **23,05 Actualități** ■ 23,20 MTV. Euro Top 20 ■ **23,50 Film serial: Telefonul de la miezul nopții** (SUA) ■ 0,45 Varietăți internaționale

TVR 2 8,00 Întîlnirea de sîmbătă ■ 13,00 Est Meridian Magazin de sfîrșit de săptămînă. Program al Studioului TVR din Iași ■ 16,00 **Desene animate: Kissyfur** ■ **16,30 Film serial: Fiicele doctorului** (Brazilia), ep. 73 ■ 17,00 Spectacolul lumii văzut de scriitorul Ioan Grigorescu, ep. 3: Zeița Hydra ■ 17,30 Serata muzicală TV ■ 20,30 Pariați pe campion! ■ 21,00 TVM. Mesager ■ 21,30 Memento cultural ■ 22,00 Baschet feminin: turneul play-off al Campionatului Național. Transmisiune de la București ■ **22,30 Film serial: Santa Barbara** (SUA), ep. 108 ■ 23,15 Interferențe: ■ 0,15 Jazz-magazin.

DUMINICĂ TVR 1 8,00 Bună dimineața! ■ 9,00 Arlechino. ■ **10,00 Film serial pentru copii: Fantastica familie Mellop** (Australia, 1992), ep. 25 ■ 10,30 Lumină din lumină. ■ 11,30 Viața satului ■ 13,00 Din albumul celor mai frumoase melodii populare ■ 13,30 Atlas ■ **14,00 Actualități** ■ 14,10 Poșta TV ■ 14,20 Video-magazin ■ **17,50 Serial S.F.: Star Trek** - Generația următoare. Producție SUA, ep. 65: Păcatele tatălui ■ 18,45 A doua Românie: Românii din Danemarca ■ 19,15 Robingo ■ 20,00 Actualități ■ **20,45 Film artistic: Morile de vînt ale zeilor** (SUA, 1988). Premieră pe țară. Ultima parte ■ 22,20 Tragerea Loto Special 6/49 și Noroc ■ **22,30 Actualități** ■ 22,45 Duminica sportivă ■ 23,05 MTV. Greatest Hits ■ 23,35 Avanpremieră ■ **23,45 Film serial: Maddie și David** (SUA) ■ 0,45 Nocturna lirică: "Aqua mater" - George Astaloș.

TVR 2 8,00 5x2. Magazin duminical. Program al Studioului TVR din Iași: "5x2 în alb și roșu" ■ **13,00 Film serial (r): Dr. Quinn** (SUA, 1992) ■ **14,00 Actualități** ■ **14,10 Film artistic: Secretul armei... secrete** (România, 1989). Premieră TV ■ 15,40 Ritmuri muzicale ■ **16,00 Desene animate: Kissyfur** ■ **16,30 Film serial: Fiicele doctorului** (Brazilia), ep. 74 ■ 17,00 Arena ■ 20,00 Maeștrii teatrului românesc: Sanda Toma (r) ■ 21,00 TVM. Mesager ■ 21,30 Orașe și civilizații ■ 22,00 Ritmuri muzicale ■ 22,15 La puterea a doua ■ **23,00 Film serial: Santa Barbara** (SUA), ep. 109 ■ 23,45 Marele spectacol. Circul Mare din Moscova (II).

TVR IAȘI

SÎMBĂTĂ Programul I, "Bună dimineața", orele 7,00 - 9,00: "Bună dimineața" de la Focșani, emisiune de Iulia Obreja și Ion Moraru.

Programul II, orele 13,00-16,00 - "Est Meridian Magazin" de sfîrșit de săptămînă: "Primăvară, primăvară...!"; Reportaje la început de anotimp; Faptul divers... în lume; Ulițe și amintiri ieșene. "Ulița mare" - rubrică de Ioana Lungeanu ■ 13,30 Film serial - "Familia Palliser" - episodul 6; Magic Mix - rubrică de Mati Botezatu; Inerții incomode - Epilog la un accident aproape uitat - rubrică de Carla Tompea; Video-jazz show - Un virtuoz al chitarei: Pat Metheny; Dosarele Pămîntului: Sursele de apă potabilă - o problemă în Marea Britanie; Hit Parade - rubrică de Dan Dimofte; Documentar Deutsche Welle: Țară fără copii; Desene animate; Muzică populară; Concursul emisiunii. Realizator Gabriel Rotaru.

DUMINICĂ Programul II, orele 8,00 - 13,00 - "5 x 2": "5 x 2" în alb și roșu: Mărțișoare pe adresa d-voastră; Despre primăvară... fără prejudecăți - reportaje, sondaje, interviuri ■ 8,30 Țara lui Piticot: "Babele la români; "Primăvara: între iluzie și banal"; Documentar Deustche Welle: Păpușile Barbie; De dragoste și dor - melodii populare bucovinene interpretate de Elena Cioată - rubrică de Vasile Pohoață; Primii ghiocei, ultimii romantici; Obiectiv-subiectiv; Hit Parade ■ 10,00 Fascinația muzicii - dublu recital de pian Roxana și Valentin Gheorghiu (II); Hoinar prin lume: Paris ■ 10,30 - Film artistic: "Decalog" - episodul 4; Pentru d-voastră doamnă: Surprize de sezon; Pentru d-voastră domnule: Cum se cuceresc femeile?; 285 m - "Lanul"; Oleacă la taifas: Grigore Ilisei în dialog, cu pictorul C-tin Radinschi; Moda primăverii '95; Concursul emisiunii. Redactori: Irina Păcurariu, Carmen Olaru.

TV EUROPA NOVA

SÎMBĂTĂ 10,00 Deschiderea programului ■ 10,05 Mati Nova - emisiune magazin ■ 14,00 Europa Nova TV Chart ■ 15,00 Pulsul planetei: Negutătorii de vise. Redactor: Vasile Braic ■ 15,30 Film: "Vagabondul" (producție SUA; regia: Chris Walas; cu: Bill Paxton, Michael Ironside, Marshall Dell) - reluare ■ 17,00 America lui Mark Twain (II); Țara de pe malul Nilului (II); Sri Lanka (VIII) ■ 17,30 Film serial: "Sărmana Clara" (producție Argentina; cu: Alicia Bruzzo, German Kraus) ep. 17 ■ 18,15 TV Shop ■ 18,35 Desene animate ■ 19,00 Infonova ■ 19,35 Stadion - Rezumatul partidei F.C. Lynx - C.F.R. Galați. ■ 20,00 Videoclip '95 ■ 20,30 Lumea filmului. ■ 20,55 Publicitate ■ 21,00 Film: "Mato Grasso" (producție SUA; regia: John McTieeman; cu: Sean Connery, Lorraine Bracco). ■ 22,30 Infonova ■ 22,40 Night Club.

DUMINICĂ 10,00 Deschiderea programului ■ 10,05 Mati Nova - emisiune magazin: Blitz; Aerobic; ■ 14,00 Salata de întrebări. Realizatori: Camelia Andriță, Gigi Șfaițer ■ 15,00 Un secol de cinema (III) - Cinematograful nordic. Film: "N-a dansat decît o vară" (producție Suedia, 1951; regia: Arne Mattson; cu: Ulla Jacobsson, Folke Sundquiest). Prezintă: prof. Mircea Dumitrescu, critic de film, președintele Federației Cinecluburilor Cinematecă. Redactor: Irina Dăscălescu ■ 16,45 Muzică ■ 17,00 Carusel - Asistența socială - realități, proiecte, vise. Invitați: Mihaela Ianăși, Dina Loghin. Realizator: Irina Stratulat ■ 18,15 TV Shop ■ 18,35 Desene animate ■ 19,00 Infonova ■ 19,35 Pași pe orizont: "Seychelles" ■ 20,00 Videoclip '95 ■ 20,30 Vitralii. Redactor: Alexandra Hasan ■ 20,50 Publicitate ■ 20,55 Film: "Neînduplecații" (producție SUA; regia: Gary Sinise; cu: Richard Gere, Kevin Anderson). O producție cinematografică ce nu se înscrie în tiparele filmelor de consum, un story zbuciumat care urmărește destinele a doi frați lansați într-o "campanie" de rezistență față de o soartă deloc favorabilă ■ 22,40 Infonova ■ 22,50 Magazin sportiv. Redactori: Diana Luca, Silviu Matei ■ 23,15 Film serial: "Sărmana Clara" (ep. 15) - reluare ■ 0,00 Închiderea programului.

TELE M

SÎMBĂTĂ 6,30 Deschiderea programului ■ 7,00 Matinal Tele'M (știri, desene animate, muzică) ■ 7,30 Observator ■ 8,30 Film artistic: Vînătoare neobișnuită (comedie). Regia: Michel Schultz, cu: Richard Benjamin, James Coco, RutH Buzzi ■ 10,30 Junior club - emisiune pentru copii ■ 11,30 Film artistic: "Dincolo de limită" (aventuri). Regia: William Tannen, cu: Kris Kristofferson, Treat Williams. ■ 13,00 Problemele orașului ■ 13,45 În direct pentru dumneavoastră - despre cutremure ■ 14,15 Jurnalul poliției rutiere ■ 14,30 Desene animate ■ 14,45 Film artistic: "Anul soarelui liniștit" (dramă). Regia: Krzystzo Zanussi, cu: Maja Komorowska, Scott Wilson. ■ 16,30 Publicitate și muzică ■ 16,45 Film artistic: "Femeia care ucide" (polițist). Regia: Tracy Kenan Wynn, cu: Yvette Mimieux, Joseph Campanella. ■ 18,00 Film artistic: "Arma domnului" (western). Regia: Frank Kramer, cu: Richard Boone, Lee Van Cleef, Jack Palance ■ 19,40 Muzica pentru toți ■ 20,00 Desene animate ■ 20,30 Film artistic: "Femeia dispărută" (acțiune). Regia: Anthony Page, cu: Elliot Gould, Cybill Shepherd, Angela Lansburry ■ 22,15 Film artistic: "Bani sau nevastă" (comedie). Regia: Allen Reisner, cu: Ted Bassel, Elizabeth Ashley, Jack Cassidy. ■ 23,30 Film artistic: "Un cadou neobișnuit" (comedie). Regia: Bruce Bilson, cu: Karen Valentine, Richard Long, Farrah Fawcett.

DUMINICĂ 8,30 Deschiderea programului ■ 9,00 Observator București ■ 10,00 Film pentru copii: "Privighetoarea împăratului". ■ 11,00 Caleidoscop ■ 12,30 Film artistic: "De ce trag clopotele, Mitică?". Regia: Lucian Pintilie, cu: Mariana Mihuț, Mircea Diaconu, Tora Vasilescu, Ștefan Iordache, Ștefan Bănică, Victor Rebengiuc, Petre Gheorghiu, Gheorghe Dinică ■ 14,30 Film artistic: "Stan și Bran scapă de necazuri" ■ 15,30 Music club ■ 16,00 Film artistic: "Joc periculos" (aventuri). Regia: Glenn Jordan, cu: John Davidson, Tom Aktins, Joan Van Ark ■ 17,15 Alternativ SF (știri, comentarii, revista presei de specialitate, invitatul emisiunii); film artistic: "Străzile de foc". Regia Walter Hill, cu: Michael Pare, Diane Lane ■ 19,05 Nostalgii muzicale ■ 19,30 Gagul nemuritor ■ 20,00 Desene animate ■ 20,30 Film artistic: "A doua șansă" (comedie). Regia Peter Tewksbury, cu: Keith, Elisabeth Ashley. ■ 21,45 Videoclipuri muzicale ■ 22,00 Film artistic: "Muntele". Regia: Alan Simmonde, cu: Leslie Nielsen, Bruce Greenwood. ■ 23,40 Film artistic: "Necazuri în Paradis" (aventuri). Regia Si Drew, cu: Raquel Welch, Jacck Thomson, Nicholas Hammond.

TV SATELIT

RTL

SÎMBĂTĂ 6,30 Pinocchio ■ 6,55 Prințesa Lilla și Smoggies ■ 7,25 Sharky și George ■ 7,55 Camp Candy ■ 8,20 Teenage Mutant Hero Turtles ■ 8,45 Doi cîini proști ■ 9,10 Cowboy în Muh-Mexiko ■ 9,40 Captain Planet ■ 10,00 X-Men ■ 10,30 Power Rangers ■ 11,05 Disney & Co.: "Classic Cartoon"; "Cornetul magic"; "Sirena Ariell"; "Călătorie de descoperire"; "Bio-Top"; "Goofy și Max"; "Jocul norocului" ■ 12,25 Eerie, Indiana: "Realitatea ia vacanță" ■ 13,15 Toți o iubesc pe Julia: "O ocazie unică" ■ 13,45 Prințul din Bel-Air: "Un orășel de botezat" ■ 14,15 Casa plină: "Burlacul lunii" ■ 14,45 Cine e șeful aici?: "A doua primăvară" ■ 15,20 O familie puternică: "Candidatul la căsătorie" ■ 15,50 Knight Rider: "Vreau să rămîn veșnic prietenul tău" ■ 16,50 A-Team: "Alarmă de incendiu" ■ 17,50 Beverly Hills, 90210: "Bolnav de dragoste" ■ 18,45 Melrose Place: "Bănuială falsă" ■ 19,45 RTL-actualități. Știri, sport, meteo ■ 20,10 Dar, alo! Show cu Frank Elstner ■ 21,15 Surprise Show. Linda de Mol împlinește dorințele inimii ■ 23,00 Poftim?! Show cu Geert Müller-Gerbes ■ 0,00 Gottschalk. Late Night Show (r) ■ 1,00 Sîmbătă noaptea la RTL. Invitat: Herbert Feuerstein ■ 2,00 Overkill - Infernul fricii (film de acțiune, SUA 1987) cu Steve Rally, John Nishio; regia: Ulli Lommel ■ 3,20 Caribe - afacere cu moartea (r) ■ 4,45 Melrose Place (r) ■ 5,35 Beverly Hills, 90210 (r).

DUMINICĂ 6,45 Scooby Doo ■ 7,05 Winspektor ■ 7,35 X-Men ■ 8,00 Disney & Co.: "Classic Cartoon"; "Cornetul magic"; "Sirena Ariell"; "Călătorie de descoperire"; "Bio-Top"; "Goofy și Max"; "Jocul norocului" (r) ■ 9,20 Tom & Jerry Kids ■ 10,00 Biker Mice From Mars ■ 10,25 Povestiri din mormînt ■ 10,55 Bună dimineața, duminică! Invitat: Dr. Tilman Driessen ■ 11,00 Disney Team: "Aladdin", "Isprăvi geniale", "Secretul de la Lost Creek", "Catedrala încîlcelii", "Bubbles", "Bonkers", "Quiz" ■ 12,30 Înapoi în trecut: "Ploaia" ■ 13,30 Tropical Heat: "Nimic împotriva prietenei mele" ■ 14,25 Cine e șeful aici?: "Pensonul Angelei" ■ 15,00 Minunea tenisului ■ 15,30 Reportaj Disney cu Thomas Gottschalk. Disney-film: "Job Busters - Copii vor ajutor" (comedie, SUA, 1986) cu Cindy Williams, Bill Hudson; regia: David Greenwalt ■ 17,50 Thunder in paradis: "Duelul bărbaților puternici" (primul episod) ■ 18,45 Legea lui Burke: "Cine a ucis actrița?" (episod-pilot) ■ 19,45 RTL-actualități ■ 20,10 Westerdeich ■ 21,15 Hudson-Hawk - maestrul hoț (comedie de acțiune, SUA, 1991) cu Bruce Willis, Andie McDowell; regia: Michael Lehmann ■ 23,10 SPIEGEL TV Magazin ■ 23,55 Prime Time. Magazin cultural ■ 0,20 Orele dragostei ■ 1,20 Kanal 4 ■ 2,35 Kojak (r) ■ 3,25 Pasiunea ei e crima (r) ■ 4,20 Ilona Christen (r) ■ 5,05 Hans Meiser (r) ■ 5,55 Exploziv magazin (r) ■ 6,15 Exploziv-telegraf.

PRO 7

SÎMBĂTĂ 7,35 Desene animate ■ 12,30 Cea mai curată vrăjitorie (s) ■ 13,00 Parker Lewis (s.co. SUA,1990) ■ 13,25 Mr. Cooper (s.co SUA, 1992) ■ 13,55 Superboy (s) ■ 14,25 Călătorie pe fundul mării (s) ■ 15,10 Cei trei din Ripide (s) ■ 16,25 Pro Movie (magazin cinematografic) ■ 16,55 Tribunii și conspiratorii (f. istoric Italia, 1964) ■ 18,55 Cousteau: Aventuri în ocean (do. Franța 1993) ■ 20,00 Tom și Jerry (d.a.) ■ 20,25 Familia Simpson (s) ■ 21,15 Întoarcerea lui Batman (f.a. SUA, 1992), cu M. Keaton ■ 23,35 Cohen & Tate (f.p. SUA, 1988), cu Roy Scheyder ■ 1,25 Dosarele X (s/r) ■ 3,25 Cei trei sălbatici (f. karate Hong Kong, 1978) ■ 5,00 Cousteau (do/r) ■ 5,55 Superboy (s/r).

DUMINICĂ 7,55 Desene animate ■ 10,05 Scooby-Doo Show (d.a.) ■ 11,25 Batman (d.a.) ■ 12,20 Familia Simpson (s) ■ 12,45 Stan și Bran (s. SUA, 1928) ■ 13,15 Un caz pentru profesorul Chase (s) ■ 14,15 Ben Crop (do) ■ 15,25 Imnul american (f.a. SUA, 1986) ■ 17,2 Crocodilul ucigaș (f.a. Italia. 1989) ■ 18,55 Matlock (s) ■ 19,55 Vipera (s.p. SUA, 1993) ■ 21,15 Gremlis II: Întoarcerea monstrului (f. fantastic SUA, 1990) ■ 23,15 Palm Beach Suo (s) ■ 0,15 Mercenarul (f.a. SUA, 1981) ■ 1,15 2 contra 2 (talkshow) ■ 2,25 Alien Predators (f. fantastic SUA, 1987) ■ 4,10 Un caz pentru prof. Chase (s/r) ■ 4,35 Reluări.

MTV

SÎMBĂTĂ Nebuna lună martie la MTV ■ 9,00 Nebuna lună martie pe MTV - muzică nebună ■ 11,00 Most Wanted: retrospectiva celor mai nereușite faze ■ 11,30 Zig & Zag Show ■ 12,00 Marele ecran, cu Pip Dann ■ 12,30 Topul britanic, cu Carolyn Lillypally ■ 14,30 Videoclipuri în premieră ■ 15,00 Pulsul, cu Marijne ■ 15,30 Nebuna lună martie la MTV - muzică nebună ■ 17,30 The State - comedie ■ 19,30 Știri MTV: ediție de week-end ■ 20,00 MTV's European Top 20 ■ 22,00 Dennis Leary unplugged ■ 22,30 The State - comedie ■ 0,00 Videoclipuri în premieră ■ 0,30 Zig & Zag Show ■ 1,00 Yo! MTV Raps, cu Dr. Dre, Ed. Lover & Fab 5 Freddy ■ 3,00 Most Wanted - retrospectivă.

DUMINICĂ Nebuna lună martie la MTV ■ 9,00 Nebuna lună martie pe MTV - cu Madness, Bobby McFerrin ■ 12,00 Marele ecran, cu Pip Dann ■ 12,30 MTV's European Top 20, cu Lisa l'Anson ■ 14,30 Videoclipuri în premieră ■ 15,00 Sport la MTV, cu Dan Cortese ■ 15,30 Nebuna lună martie pe MTV ■ 18,30 The State - comedie ■ 19,00 Lumea reală 3 ■ 19,30 Știri MTV - ediție de week-end ■ 20,00 MTV's US Top 20 ■ 22,00 120 de minute, cu M. Hunt ■ 0,00 Beavis & Butt-head ■ 0,30 MTV's Headbanger's Ball, cu Vanessa Warwick. Noutăți din lumea rockului ■ 3,00 Hugo ■ 4,00 Nocturna video.

EUROSPORT

SÎMBĂTĂ 9,30 Truck Racing ■ 10,00 Fotbal. Liga Campionilor ■ 11,30 Schi alpin. Cupa Mondială de la Saalbach, Austria; coborîre femei (direct) ■ 14,00 Patinaj viteză. Campionatele Mondiale de la Savalen, Norvegia; feminin, 500 m și 3000 m (direct) ■ 18,00 Schi alpin. Cupa Mondială de la Saalbach ■ 18,30 Schi alpin. Cupa Mondială de la Aspen, SUA; coborîre masculin (direct) ■ 21,00 Golf. Openul Turespana; ziua a 3-a ■ 22,00 Tenis. Turneul ATP de la Scottsdale, SUA; prima semifinală (direct) ■ 0,00 Box ■ 1,00 Formula 1 ■ 2,00 International Motorsports Report.

DUMINICĂ 9,30 Tenis. Turneul ATP de la Scottsdale; a doua semifinală (înregistrare) ■ 11,30 Schi alpin. Cupa Mondială de la Saalbach; Super-G feminin (direct) ■ 14,00 Patinaj viteză. Campionatele Mondiale de la Savalen; feminin, 1500 m și 5000 m (direct) ■ 18,30 Schi alpin. Cupa Mondială de la Aspen; Super-G masculin (direct) ■ 21,00 Golf. Openul Turespana; ultima zi (înregistrare) ■ 22,00 IndyCar. PPG IndyCar World Series de la Miami, Florida, SUA (direct) ■ 0,00 Maraton. Los Angeles Marathon (înregistrare) ■ 1,00 Tenis. Turneul ATP de la Scottsdale; finala (înregistrare).

TEATRU

■ *Teatrul Național "Vasile Alecsandri"* prezintă astăzi, în sala mare, la orele 19,00, spectacolul cu piesa *"Dresoarea de fantome"*, de Ion Băieșu, iar în Sala Studio, de la orele 18,00 - *"Piațeta"*, de C. Goldoni.

Mîine, 5 martie 1995, în Sala Studio, de la orele 18,00, va avea loc spectacolul cu piesa *"Piațeta"*, de C. Goldoni.

■ *Teatrul "Luceafărul"* prezintă mîine, 5 martie, următoarele spectacole:
- orele 10,00 - *"Lizuca și Patroclé"*;
- orele 11,30 - *"Dănilă Prepeleac"*

EXPOZIȚIE

■ Duminică, 5 martie, ora 10,00 va avea loc în holul Teatrului "Luceafărul" vernisajul expoziției de pictură a profesoarei Rodica Postolache. Prezintă criticul de artă Valentin Ciucă

OPERA ROMÂNĂ

■ Opera Română Iași prezintă mîine, 5 martie, orele 18,30, *"Nunta lui Figaro"*, operă în patru acte, de W. A. Mozart. Conducerea muzicală Răsvan Cernat.

BIBLIOTECA "GH. ASACHI"

■ La Biblioteca "Gh. Asachi", sub egida Clubului UNESCO, al Universității Tehnice, astăzi, la orele 10,00, va avea loc vernisajul expoziției *"Întoarcere la goblen"*. Autoare - Doina Moldovanu. Prezintă Cătălin Bordeianu.

■ La Biblioteca "Gh. Asachi", astăzi, de la orele 16,00, va avea loc o audiție muzicală sub genericul *"Physis și Psyche - componente ale Ființei"*.
În program:
- Enescu - "Dixtuorul";
- Rahmaninov - "Concertul nr. 2 pentru pian";
- Skreabin - "Poemul extazului".
Prezintă: lector univ. Carmen Cosma.

MUZEUL LITERATURII ROMÂNE

■ Muzeul Literaturii Române Iași organizează astăzi, orele 11,00, la Casa Dosoftei, Medalionul "Ion Neculce - 250 de ani de la moarte". Invitați: Elvira Sorohan, Gh. Pungă și Ștefan Gorovei. Moderator: Dumitru Vacariu.

ȘCOALA WALDORF

■ Școala Waldorf organizează mîine, 5 martie, la orele 16,00, la Casa Armatei, "Carnavalul primăverii".

CINEMATOGRAFE

■ **Cinematograful "Victoria"** (tel. 112502) - 3-9.03.1995; orele: 9; 11,05; 13,10; 15,15; 17,20; 19,25: *"Frankenstein"*. Producție SUA, 1994. Film horror după romanul omonim de Mary Shelley. Premieră.

■ **Cinematograful "Republica"** (tel. 114327) - 3-9.03.1995; orele: 9; 11; 13: *"Pușcăria erotică"*. Producție Italia, 1989, film erotic interzis spectatorilor sub 16 ani. Premieră; 3-9.03.1995; orele: 15; 17; 19; *"Propunere indecentă"*. Producție SUA, 1993, dramă sentimentală cu Demi Moore, Robert Redford și Woody Harrelson.

■ **Cinematograful "Copou"** (tel. 145738) - 3-9.03.1995; orele: 9; 11; 13; 15; 17; 19: *"Specialistul"*. Producție SUA, 1994, thriller cu Sylvester Stallone și Sharon Stone.

■ **Cinematograful "Dacia"** (tel. 164740) 3-9.03.1995; orele: 9; 11; 13; 15; 17; 19: *"Paradisul în direct"*. Producție România, 1994, comedie în regia lui Cornel Diaconu. Vineri, 3.03.1995, ora 19,00, Ecran-club: In memoriam - Toma Caragiu: *"Actorul și sălbaticii"*. Producție România, 1975; scenariul Titus Popovici; regia: Manole Marcus.

■ Videoteca - Sala mică a cinematografului "Republica" - Orele 10,00; 12,00; 14,00; 16,00; 18,00; 20,00.

☎ TELEFOANE UTILE

☎ **SALVARE: 961**
☎ **POMPIERI: 981**
☎ **POLIȚIE:**
Inspectoratul Județean Centrala 140720; Dispecerat 146666; Municipiu Centrala 140020 Dispecerat 146840/955 Ofițer de serviciu 146850; Serviciul Circulație - 140070.
☎ **SERVICII MEDICALE MOBILE (asistență medicală de urgență la domiciliu): 113130/569, zilnic între orele 7,00-23,00**
☎ **AGENȚIA C.F.R.: 147673**
☎ **INFORMAȚII GARĂ: 146333**
☎ **AUTOGARĂ: 146587**
☎ **TAXICOM, dispecerat: 953, 146593**
☎ **AGENȚIA TAROM: 115239**
☎ **INFORMAȚII AEROPORT: 178126**
☎ **STAȚII PECO: Baș Ceauș - 176865; Aurel Vlaicu - 175872; Bucium - 132891; Crișan - 112182; Păcurari - 164142; Sărărie - 147480.**
☎ **A.C.R. - informații utile: 112345, 130177.**
☎ **DISPECERATE: R.A. Gaz-Metan - 141737; R.A. Apă-Canal - 142451; Renel - 147070, deranjamente - 147070; Termoficare - 141956; R.A. Locuința - 112434; Telefoane - Deranjamente - 921; Protecția mediului - 147010.**
☎ **GARDA FINANCIARĂ: 114065, 112427.**
☎ **ADMINISTRAȚIA FINANCIARĂ: 143030**
☎ **NOTARIAT: 147574**
☎ **TRIBUNAL: 146300**
☎ **PROCURATURĂ: 212566**
☎ **CAMERA DE COMERȚ: 117757**
☎ **CENTRUL MILITAR JUDEȚEAN: 146370**
☎ **STATUL MAJOR JUDEȚEAN DE APĂRARE CIVILĂ: 147594**
☎ **HOTELURI: Moldova - 142225; Traian - 143330; Unirea - 142110; Continental - 114320; Sport - 137817.**
☎ **POLICLINICA CU PLATĂ: triaj informații - 117244**
☎ **OFICIUL JUDEȚEAN PENTRU PROTECȚIA CONSUMATORILOR: 145392.**

cotidian de informații
Monitorul
Str. Smîrdan nr. 5 ■ Tel. 17.25.57
(centrala) ■ Fax 14.45.77
■ Publicitate tel./fax 14.47.76

■ **REDACTOR ȘEF - Dan Radu**
■ **REDACTOR ȘEF ADJUNCT - Ovidiu Șimonca**
■ **SECRETARIAT GENERAL DE REDACȚIE - Eugen Leonte, Marius Cristian (int. 21)**

ȘEFI DEPARTAMENTE:
■ **Eveniment local: Toni Hrițac** (int. 14)
■ **Investigații: Vali Știrbu** (int. 14)
■ **Eveniment național și internațional: Cristian Racu** (int. 19)
■ **Economic: Costel Stroescu** (int. 24)
■ **Cultură: Dorin Popa** (int. 19)
■ **Sport: Nicolae Grecu** (int. 17)
■ **Redactor de serviciu: Constantin Iurașcu** (int. 20)
■ **Fotoreporter:** Constantin Plop
■ **Grafică:** Lucian Amarii, Daniel Melinte
■ **Publicitate: Cristina Labonțu** (int. 18, fax 144776)
■ **Difuzare: Mihai Tudose** (int. 15)
■ **Contabilitate: Antoneta Filip** (int. 13)

NORD-EST PRESS
- agenție de presă -
Str. Smîrdan nr. 5 ■ Tel. 17.25.57
(centrala) ■ Tel/Fax 27.04.13
■ EDITOR: Mona Dîrțu

EDITOR
NORD-EST
Str. Smîrdan nr. 5 ■ Tel. 17.25.57
■ Fax 14.45.77

Director general:
ALEXANDRU LĂZESCU
Director editor:
FLORIN ZAMFIRESCU
Director de marketing:
CEZAR CALUȘCHI
Director executiv:
GABRIEL RUSU

ABONAMENTELE se pot face la orice Oficiu Poștal din țară.
MONITORUL figurează în catalogul Presei interne la poziția 838.

TIPAR OFFSET: MULTIPRINT, Iași str. Sf. Lazăr nr. 49

MONITORUL EXTERN

În capitala Ucrainei, Kiev

A început procesul intentat sectei "Frăția albă"

La Kiev se desfășoară procesul intentat sectei "Frăția albă", care a cunoscut o amplă manifestare cu o jumătate de an în urmă. Tribunalul trebuie să studieze un amplu dosar, însumînd 25 de volume. Conducătorii sectei, ***Marina Țvigun (foto), Iuri Krivonogov și Vitali Kovalciuk,*** sînt acuzați de atentat la sănătatea cetățenilor cu ocazia săvîrșirii ritualurilor religioase, vătămare corporală gravă, ocuparea unor localuri de stat și publice, organizarea dezordinii publice. Ei sînt pasibili de privare de libertate pe o perioadă cuprinsă între 2 și 12 ani.

La 1 mai expiră armistițiul din Bosnia

Croația a trecut la mobilizare

Consiliul pentru Apărare și Securitate Națională a Croației a informat că ***aceasta nu acceptă nici un fel de forțe de-a lungul liniei de demarcație cu Krajina.*** Este cea mai radicală poziție adoptată pînă în prezent de autoritățile croate. În ultimele două săptămîni, forțele armate ale Croației au construit sute de buncăre, încălcînd dispozițiile referitoare la zonele de protecție. Surse diplomatice de la Zagreb au confirmat că ***s-a trecut la mobilizări de proporții***. Tot mai mulți sîrbi care trăiesc în această țară primesc ordine de mobilizare, fiind obligați să accepte uniforma militară croată sau să părăsească Croația - informează agenția Tanjug din Zagreb.

Pentru că a colaborat cu Mafia

Giulio Andreotti va fi deferit justiției

Un tribunal din Sicilia a decis că ***fostul premier italian Giulio Andreotti trebuie să fie judecat pentru acuzațiile privind legăturile sale cu Mafia.*** Procesul va începe în orașul sicilian Palermo, pe 26 septembrie. ***Andreotti a fost de șapte ori prim ministru al Italiei*** și este cel mai cunoscut politician acuzat vreodată pentru legături cu sindicatul crimei organizate. ***El este acuzat de a fi cultivat relațiile cu liderul mafiot Toto Rhiina, pentru a-și asigura voturile sicilienilor pentru Partidul Creștin-Democrat***, al cărui membru era. Avocații lui Andreotti susțin că acuzațiile nu au fost susținute cu probe. Giulio Andreotti a declarat că decizia magistraților de a-l pune sub acuzare este "nejustificată". "***Voi întîmpina acest proces cu o mare tristețe, deoarece credeam că cei doi ani în care am așteptat au fost suficienți pentru stabilirea adevărului***", a declarat Andreotti, referindu-se la intervalul de doi ani în care procuratura din Palermo și-a alcătuit dosarul. El a adăugat: "***Singurul avantaj al unui proces este acela că permite examinarea amănunțită a depozițiilor făcute de martori***".

Traficul cu copii - o practică răspîndită

Nou-născuți din Ucraina - vînduți în străinătate

Autoritățile din Ucraina au anunțat că au inițiat o anchetă privind cazurile răspîndite de trafic cu copii. ***Peste 100 de nou-născuți la Lvov-Ucraina au fost vînduți în străinătate.*** Această cifră a fost difuzată de presa din Ucraina de vest în legătură cu acțiunea penală intentată unor medici de la clinica regională. "Acțiunea a fost pusă direct pe bandă rulantă" - relevă Itar-Tass: medicii care asistau la nașteri comunicau mamelor decesul copiilor. Nou-născuților li se întocmeau documente atestînd abandonarea lor de către mame. "Clienți" amatori se puteau găsi foarte ușor, majoritatea fiind occidentali cu devize forte, iar ***prețurile ajungeau pînă la 50.000 dolari***. Aceștia plăteau "onorariile cuvenite" atît medicilor, cît și funcționarilor care întocmeau acte fără a avea avizul consiliilor de tutelă. În luna iulie a anului trecut, ***Parlamentul ucrainean a suspendat o lege care permitea adoptarea copiilor ucraineni de către străini.***

FMI, de la București la Moscova

Premierul rus anunță că semnarea acordului cu FMI va avea loc în cursul acestei luni

Rusia și Fondul Monetar Internațional vor semna în cursul lunii martie un acord de împrumut stand-by în valoare de 6,4 miliarde dolari, a declarat, la Londra, premierul rus Viktor Cernomîrdin, citat de Reuter. Acest împrumut stand-by este esențial pentru autoritățile ruse în sprijinirea realizării prevederilor bugetului pe 1995, care tocmai a fost aprobat de Parlamentul rus. Sursa citată a confirmat, de asemenea, că ***Rusia a plătit prin Banca Angliei 100 milioane dolari dintr-o sumă de 500 milioane dolari*** pe care Moscova o datorează unui grup de bănci comerciale mondiale.

S-a găsit un cumpărător pentru Banca Baring's

Grupul bancar olandez ING va cumpăra toate activele Băncii Baring's

■ *Londra nu are în vedere obținerea extrădării lui Nick Leeson*

Autoritățile britanice au anunțat că ***nu intenționează să solicite extrădarea dealerului Nick Leeson***. Un purtător de cuvînt al Home Office a declarat că, dat fiind inexistența, deocamdată, a unor acuzații grave împotriva lui Leeson, Londra nu preconizează extrădarea fostului director al filialei Baring's Futures din Singapore.

În schimb, o delegație oficială din Singapore a sosit ieri în Germania, pentru a cere extrădarea lui Nick Leeson, șeful filialei din Singapore a Băncii Baring's, reținut de autoritățile germane joi, la aeroportul internațional din Frankfurt. Leeson, în vîrstă de 28 de ani, este responsabil de pierderi de cel puțin 900 milioane dolari, înregistrate de banca britanică de investiții Baring's în urma speculațiilor făcute de acesta pe piața financiară japoneză. Autoritățile singaporeze l-au acuzat pe Leeson de ***falsificarea unei chitanțe bancare în valoare de 81 milioane dolari.*** Leeson, împreună cu soția sa, Lisa, au lăsat în urmă o viață luxoasă în Singapore, care includea un iaht, un apartament de lux, cluburi, proprietăți în Malaezia și speranțe privind o retragere confortabilă din afaceri înainte de împlinirea vîrstei de 30 de ani.

Pierderile cauzate de soțul ei Băncii Baring's sînt atît de mari încît gigantul bancar ***"Internationale Nederlanden Group" și-a rezervat dreptul exclusiv de a negocia cumpărarea băncii pe baza unei oferte de exact o liră sterlină (1,59 dolari).*** Banca Angliei nu a reușit să salveze venerabila instituție, printre clienții căreia se numără și Regina Elisabeta a Marii Britanii, Banca Baring's aflîndu-se în prezent sub administrarea justiției.

Centrul capitalei Groznîi este atît de distrus, încît nu mai poate fi refăcut - a opinat, revenind din Cecenia, ministrul rus al Transporturilor, Ghennadi Fadeev. Ministrul a făcut parte din comisia de stat condusă de Oleg Soskoveț. "În oraș nu există apă, energie, alimente, iar transportul auto nu reușește să facă față tuturor nevoilor. Se pune acut problema refacerii căii ferate", a menționat el.

Astăzi vor avea loc funeraliile jurnalistului Vladislav Listiev

■ *după crima care a zguduit întreaga Rusie, au fost publicate două portrete robot ale presupușilor asasini, iar autoturismul pe care l-au folosit a fost dat în urmărire generală*

Vladislav Listiev, directorul executiv al postului național de televiziune din Rusia, "Ostankino", a fost asasinat miercuri seara. Listiev, unul dintre cei mai cunoscuți realizatori TV din Rusia, a fost împușcat mortal de către persoane necunoscute, la intrarea apartamentului său din Moscova. ***Asupra sa se aflau 1.500 dolari și circa două milioane ruble, precum și o geantă.*** El fusese numit de președintele Boris Elțîn la conducerea "Ostankino" în noiembrie trecut, după ce șeful statului a semnat un decret prin care acest canal de televiziune era transformat într-o companie publică, în care statul deține 51% din acțiuni.

Joi, pe parcursul întregii zile, toate cele șase canale ale Televiziunii "Ostankino" au transmis doar emisiunile informative, în semn de protest față de actul terorist. Vladislav Listiev, în vîrstă de 38 de ani, a susținut decretul prin care președintele Boris Elțîn a interzis reclamele televizate pentru țigări și băuturi, acest lucru putînd constitui un motiv pentru asasinarea sa de către grupurile mafiote din capitala rusă. De altfel, ***Listiev vorbise despre o interzicere totală a reclamelor la Televiziunea " Ostankino"***, care se afla în proces de relansare, sub un nume nou: Televiziunea Publică Rusă. Primul pas pe care intenționa să îl facă era îndepărtarea intermediarilor, cei care obțin profituri mari din vînzarea timpului pentru reclame. Fostul prim-ministru, Egor Gaidar, a declarat că se pare că ***Listiev s-a opus cuiva care avea ca sursă majoră de cîștig vînzarea ilegală a timpilor pentru publicitate.***

Dar, mai mulți ziariști vorbesc deja de rațiuni politice care ar fi stat la baza asasinatului. Ei afirmă că ***uciderea lui Listiev este o încercare de a stăvili libertatea presei,*** ca și procesul de reforme. Sindicatul ziariștilor acuză organizațiile criminale pentru moartea lui Listiev și afirmă că asasinatul dovedește lumii întregi cît de neajutorați sînt rușii în fața Mafiei. Ideea că uciderea lui Listiev are explicații politice este, de altfel, larg răspîndită. Rusia se pregătește pentru alegerile generale din luna decembrie, ca și pentru alegerile prezidențiale de anul viitor. De partea cui se va situa presa este considerată o chestiune vitală pentru rezultatul acestor alegeri.

Anul trecut, pe 17 octombrie, un alt ziarist rus fusese ucis în stil mafiot. Dmitri Kolodov (27 ani), reporter al ziarului Moskovski Komsomoleț, și-a pierdut viața în explozia propriului său autoturism; el ancheta în acel moment mai multe cazuri de corupție în rîndul ofițerilor Armatei Ruse. **(Radu MEȘNIȚĂ)**

Vladislav Listiev, așa cum a fost găsit imediat după asasinarea sa

Un nou val de criminalitate de import în Germania

■ ***un mare număr de delicte sînt comise de infractori originari din România, fapt care, desigur, nu este menit să amelioreze imaginea țării noastre în Germania***

Poliția și Justiția din Germania se simt pur și simplu depășite de noul val de criminalitate. Aceasta este concluzia pe care o trage, după o anchetă ce a durat nu mai puțin de 18 luni, consilierul superior Reiner Bruker, șeful Inspectoratului pentru Combaterea Criminalității Organizate din departamentul Braunschweig. Bandele, al căror sistem nou de funcționare pune în stare de alertă organele de ordine publică, ***sînt formate preponderent din tineri originari din România, care procedează cu brutalitate și cinism.***

În peste 700 de cazuri de infracțiune s-au făcut cercetări asupra a 70 de persoane care, conform aprecierilor lui Bruker, nu ar fi evitat să recurgă la orice metodă violentă, jefuind locuințe și întreprinderi, chiar și dacă acolo se aflau locatari sau angajați. Se replica aspru fiecărei manifestări de rezistență. Pentru poliție este o mană cerească faptul că făptașii nu s-au ferit a lăsa la fața locului amprente și tot felul de indicii, menite a permite identificarea spărgătorilor. Totuși, nici un anchetator nu se simte mai bine și nu-și poate duce cu bine la capăt misiunea, întrucît mulți membri ai bandei au venit ilegal în Germania ori se aflau pe teritoriul ei temporar, în calitate de turiști. Se știe că o serie de infractori cunoscuți de poliție s-au întors între timp în România, unde nu li se mai poate face nimic.

Ciudățenia acestei noi forme de criminalitate organizată rezidă în ***lipsa unui sistem ierarhic bine organizat***, cum se întîlnește în cazul traficului cu arme sau droguri. Structurile sînt amorfe. Nu există adevărați capi, a căror capturare ar duce la paralizarea rețelei criminale. Termenul cel mai potrivit pentru calificarea acestui fenomen ar fi cel de ***gașcă***. Fiecare cunoaște pe fiecare, iar așa-numita diviziune a muncii se produce spontan. Evident, există două categorii de infractori: unii care pradă magazinele, alții care vînd prada - un sistem fluctuant, imprevizibil, care ar trebui captat integral sau cel puțin blocat în mobilitatea lui internațională.

După cum observă Reiner Bruker, pedepsele care s-au pronunțat pînă acum, variind între doi ani și jumătate și patru ani de închisoare, nu-i descurajează pe acești infractori, ce nu doar acționează, ci și se comportă cu sînge rece, indiferență și lipsă de sensibilitate. O bună parte dintre cei care au fost capturați provin din căminele de copii ale fostei securități. Sînt orfani și suferă, probabil, de pe urma unor traume psihice. S-ar putea spune că dificultatea supravegherii și combaterii acestui fenomen social de anvergură internațională, dar, în mare măsură, izvorît din România, rezidă în complicata motivație a infractorilor. Lipsa lor de organizare precisă arată că nu acționează doar din interese economice. Pe de altă parte, coeziunea lor și lipsa de scrupule umanitare denotă un spirit anarhist latent, al unor dezmoșteniți ai soartei. Ceea ce a ieșit la iveală în Braunschweig nu este decît vîrful unui iceberg.

Campania electorală din Franța devine tot mai agitată

Jacques Chirac are șanse apreciabile de a cîștiga alegerile prezidențiale

■ *Henri Emanuelli, liderul Partidului Socialist Francez, va fi judecat pentru strîngere ilegală de fonduri în scopuri politice*

Pentru a doua oară de la începutul acestei săptămîni, ***un sondaj de opinie îl plasează pe primarul Parisului, Jacques Chirac, în poziția de lider al clasamentului candidaților prezidențiali din Franța.*** Sondajul, organizat de institutul CSA și dat publicității joi, la Paris, îi acordă lui Chirac un scor de 25,5%, pe locul doi fiind situat candidatul socialist, Lionel Jospin, cu 24%.

Premierul Edouard Balladur, care ocupa, pînă nu demult, prima poziție a clasamentului, a obținut doar 20% în acest ultim sondaj, popularitate sa fiind afectată de recentul scandal de spionaj care a tensionat relațiile dintre Franța și SUA. Totuși, organizatorii consultării au afirmat că 43% dintre cei chestionați încă și-ar mai putea modifica opțiunile, astfel încît scena pre-electorală franceză nu s-a stabilizat și sînt posibile noi surprize.

Liderul Partidului Socialist din Franța, Henri Emanuelli, a fost trimis în judecată împreună cu alte 16 persoane, acuzate pentru strîngere ilegală de fonduri în scopuri politice. Emanuelli a fost trezorierul Partidului Socialist în timpul alegerilor desfășurate în Franța în 1988, cînd se presupune că a avut loc acțiunea de strîngere ilegală de fonduri. Luna trecută, Emanuelli a încercat să obțină desemnarea sa drept candidat la președinție, dar a pierdut în fața unui alt fost ministru, Lionel Jospin. Procesul are loc în contextul unei serii de scandaluri de corupție în sfera politică franceză, în care sînt implicate toate partidele importante. Trei miniștri din actualul guvern al premierului Edouard Balladur au demisionat în legătură cu acuzații de corupție.

Aflat sub mai multe acuzații

Fostul președinte mexican Carlos Salinas a început o grevă a foamei

Fostul președinte mexican ***Carlos Salinas de Gortari, a început o grevă a foamei.*** Salinas a declarat că ***este gata să continue această acțiune pînă la moarte, dacă autoritățile nu îl vor achita de acuzația că ar fi acoperit cauzele reale ale morții lui Luis Donaldo Colosio***, candidat anul trecut la alegerile prezidențiale. Salinas a afirmat că dorește să fie exonerat și de acuzațiile apărute în presa mexicană, conform cărora ar fi răspunzător de acțiuni care au condus la prezenta criză financiară în care se găsește țara.

TV EUROPA NOVA
canal 54

Sîmbătă, 4 martie, ora 15,00

PULSUL PLANETEI

Negutătorii de vise

Redactor: Vasile Braic

TV EUROPA NOVA
canal 54

Duminică, 5 martie, ora 10,05

MATI NOVA

Din cuprins:
- Desene animate
- Rețeta zilei, divertisment, muzică
- Nova Cod
- Film pentru copii: "Fantoma piratului Barbă neagră" (SUA, regia: Peter Stevenson; cu: Dean Jones, Peter Ustinov)

BOSCH
SCULE UNELTE DISPOZITIVE ACCESORII
PROFESIONALE
☎.FAX 032-137613

SCHROTTER S.R.L. Iași *vă oferă:*
firme luminoase
panouri publicitare
inscripționari autovehicule
cu material autocolant rezistent în mediu extern, prelucrarea grafică realizată pe calculator
Calitate europeană
PUBLICITATEA - o investiție necesară!
Hotel UNIREA, camera 1212, tel. 113130

Cultivînd tutun puteți obține cele mai mari AVANTAJE

■ SPOR de preț de 25% din valoarea tutunului predat
■ PRIME pentru realizarea a 700 kg de tutun la hectar
■ lucrări mecanice: arat, discuit, bilonat, plătit de Fabrica de Țigarete Iași.
Pentru tutunul de calitate superioară se plătește:
tutun Djebel ▸ 2000 lei/kg
tutun Molovata ▸ 1600 lei/kg
tutun Burley ▸ 1600 lei/kg
FABRICA DE ȚIGARETE Iași,
telefon 032/146510.

BIBL[illegible] CENTR[illegible] ITARĂ M[illegible] IAȘI

LUNI
6 martie 1995
An V,
Nr. 53 (1116)
12 PAGINI
300 LEI
pentru Republica Moldova - 30 bani

Monitorul

cotidian de informații

SECȚIUNEA A
ȘTIRI, OPINII, COMENTARII

Înainte de a anunța Poliția, Salvarea sau Pompierii, sunați la MONITORUL!
17.25.57
14.56.10

Director onorific: AUREL LEON
Redactor șef: DAN RADU

Conform unui proiect elaborat de Ministerul Învățămîntului

Copiii cadrelor didactice vor putea locui gratuit în internatele școlare

■ *acelaşi proiect, care urmează să fie dezbătut în Parlament, prevede ca fiecare profesor din mediul rural să primească un hectar de teren în folosință*

Recent, Ministerul Învățămîntului a înaintat spre aprobare Parlamentului un proiect de Statut al Cadrelor Didactice. Cu intenția de a compensa, probabil, cîștigurile salariale mici din învățămînt, proiectul prevede acordarea unor avantaje celor care lucrează în acest domeniu de activitate. Astfel, în cazul în care proiectul de statut va fi aprobat, ***copiii cadrelor didactice, elevi sau studenți, vor beneficia de cazare gratuită în internate școlare și cămine studențești***. Cadrele didactice vor avea dreptul să efectueze în fiecare an ***o călătorie dus-întors gratuit cu mijloace C.F.R. sau auto,*** în scopul tratării bolilor profesionale. În același proiect de statut se prevede ca ***personalul din învățămînt să beneficieze de o reducere de 50% din valoarea cazării și tratamentului, în bazele turistice arondate Ministerului Învățămîntului***. De asemenea, cadrele didactice vor beneficia de asistență medicală și tratament gratuite în instituții medicale care deservesc unitățile de învățămînt.

Pentru a atrage cadrele didactice calificate în mediul rural, în proiect se specifică faptul că acestea vor beneficia, la cerere, ***de 0,5-1 ha pămînt în folosință, precum și de asigurarea locuinței sau plata chiriei, cu sprijinul comunității locale***, pentru perioada de timp cît lucrează în localitatea respectivă.

De asemenea cadrele didactice care lucrează în mediul rural vor beneficia de ***un spor salarial de 15-50%***, în funcție de caracteristicile geografice ale zonei respective. Diferențierea pe zone va fi stabilită de către Ministerul Învățămîntului împreună cu federațiile sindicale din învățămînt. **(Dan FODOR)**

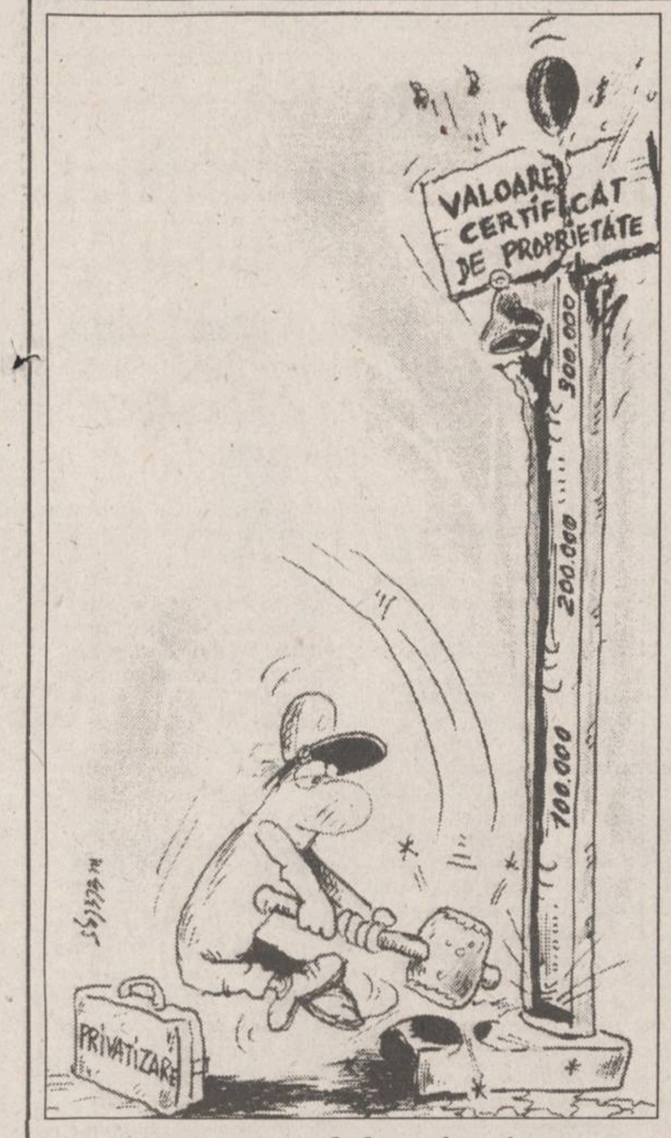

Dacă programul de privatizare ar fi pus în practică

Prețul unui certificat de proprietate ar depăși 300.000 lei

■ *în prezent, valoarea de piață a acestor certificate este de 20.000 lei*

Amînarea tuturor programelor de privatizare din România a determinat stagnarea comerțului cu certificate de proprietate, datorită scăderii prețurilor acestora, au declarat agenției REUTER surse apropiate pieței de certificate. Prețul de piață al certificatelor de proprietate ar putea crește însă substanțial odată cu demararea programului de privatizare prin ofertă publică, amînat cu peste șase luni. O funcționară de la "Serca" SA, firmă care tranzacționează certificate de proprietate, a afirmat că ***prețul certificatelor de proprietate nu a depășit în ultimele 10 zile 20.000 lei*** (11 dolari), comparativ cu 80.000 lei (44 dolari) în ianuarie, după ce Fondurile Proprietății Private au stabilit noua valoare nominală a carnetului de certificate la 875.000 lei (481 dolari), de la 225.000 lei (123 dolari) anterior. Analiștii pieței susțin că decalajul imens dintre prețul de piață și valoarea oficială denotă îndoielile investitorilor referitoare la modul de evaluare de către stat a întreprinderilor care vor fi propuse pentru privatizare. Economiștii consideră că presiunea de ordin politic pentru evitarea vînzării prea ieftine a activelor aflate în proprietatea statului a determinat creșterea valorii oficiale a certificatelor de proprietate, dar că prețul pieței reflectă, de fapt, adevărata lor valoare. Conform planului lansat de Guvern în august 1994 și care urmează a fi supus aprobării Camerei Deputaților în următoarele săptămîni, 3.000 de întreprinderi de stat ar trebui să fie privatizate în cursul acestui an. ***Prețul la cumpărare al certificatelor de proprietate ar putea crește pînă spre 350.000 lei*** (200 dolari) odată cu trecerea prin Parlament a programului guvernamental de privatizare în masă și demararea programului de privatizare prin ofertă publică, apreciază economiștii care au furnizat aceste date agenției REUTER.

A fost stabilit prețul de achiziție la grîu

Executivul a stabilit prin hotărîre, în ședința de vineri, prețul minim garantat de achiziție a grîului pentru panificație din recolta anului 1995 la 240 lei/kg, nivel care include și prima acordată de stat. Premierul Nicolae Văcăroiu a apreciat că stocurile de grîu pînă la recolta viitoare sînt suficiente, astfel încît nu se pune problema creșterii prețului pîinii.

N. red. ***În pagina 2A puteți citi un articol despre înființarea la Iași, în cadrul Bursei Moldovei, a Ringului Agricol Național***

"Aruncați alunele care au un gust rînced sau amar"

■ *specialiștii ieșeni averizează din nou asupra pericolului pe care îl reprezintă consumul alunelor care conțin aflatoxină*

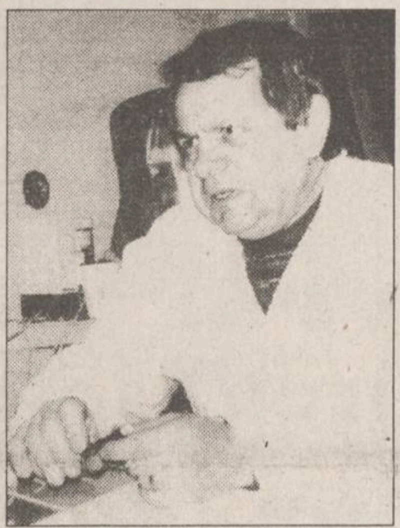

Profesorul Ioan Coman: "Decesele datorate unei aflatoxicoze prezintă similitudini cu cancerele hepatice"

Consumul alimentelor contaminate cu aflatoxină - arahide, cafea, cereale, porumb - afectează în special ficatul, rinichii și cordul. Studiile efectuate de cercetători au stabilit cu precizie faptul că aflatoxinele de tip B1 și de tip M1 provoacă, atît la om cît și la animale, cancer hepatic. ***"Decesele datorate unei aflatoxicoze prezintă similitudini cu cancerele hepatice. Un ficat atacat de aflatoxină arată ca un buret, alcătuit din formațiuni nodulare și este de culoare galbenă. Medicina nu a descoperit încă posibilități de contracarare a toxicozelor cauzate de aflatoxină"***, a afirmat ***prof. Ioan Coman, șeful Laboratorului de Micotoxicologie din cadrul Facultății de Medicină Veterinară din Iași.***

Toți cercetătorii consultați în privința micotoxinelor au fost de acord că prezența aflatoxinei în alimentele consumate curent este una din cauzele creșterii numărului de cazuri de cancer hepatic. De altfel, creșterea bruscă a deceselor cauzate de boli cronice ale ficatului, după 1989, indică consumarea unor alimente cu un grad mare de toxicitate. Dacă în anul 1961, în România erau înregistrate circa ***patru mii de decese cauzate de boli cronice ale ficatului, în 1990 numărul deceselor a crescut pînă la șase mii.*** Începînd cu 1990, anual se înregistrează o creștere mare a mortalității datorată acestor tipuri de boli, ajungînd ca în 1993 numărul de decese să crească pînă la 9.978. ***"Foarte multe produse desfăcute pe piață nu corespund normelor în vigoare, elaborate de Ministerul Sănătății. Majoritatea eșantioanelor de arahide supuse analizelor, mai exact 78%, nu corespundea din punct de vedere organoleptic cerințelor impuse de Ministerul Sănătății"***, a precizat Corneliu Adam, cercetător biolog în cadrul Institutului de Igienă a Populației și Cercetări Medicale Iași.

"În momentul în care simți că alunele au un gust rînced sau amar, imediat ele trebuie aruncate. Gustul normal al arahidelor este dulce, indiferent dacă acestea au fost sărate în prealabil", avertizează ***Sofia Laszlo, cercetător biolog la I.I.P.C.M. Iași.*** **(Daniel NIȚOI)**

Un copil de 7 ani solicită ajutorul dumneavoastră

A fost suficient un singur moment de neatenție pentru ca Andrei George Marciuc, în vîrstă de numai șapte ani să rămînă infirm pe viață. Elev în primul an la clasa specială de gimnastică de la Școala generală nr. 15, Andrei și-a încheiat și o posibilă carieră sportivă. În urmă cu trei săptămîni, băiatul se juca împreună cu alți copii în apropierea blocului în care locuiește, din cartierul Canta. Din nefericire, locuința sa este foarte aproape de calea ferată, prietenii săi de joacă obișnuind să meargă în această zonă o dată pe săptămînă să aștepte trenul care vine la "Antibiotice" S.A. pentru a primi "porția" de glucoză. Însoțitorii trenului le oferă de fiecare dată copiilor bucăți din glucoza folosită drept materie primă în producția de medicamente. ***Exact în momentul în care locomotiva era doar la cîțiva metri de el, Andrei s-a împiedicat.*** Nu a mai avut timp să se ridice și nici mecanicul nu l-a mai putut evita, roțile locomotivei, ***retezîndu-i piciorul stîng aproape din șold și laba piciorului drept***. Internat la Spitalul de copii "Sf. Maria" din Tătărași, ***copilul a suportat deja patru intervenții chirurgicale.*** Andrei este convins că dacă va mînca multă carne îi vor crește la loc ambele picioare. Părinții săi știu, însă, că realitatea este cu totul alta. Și mai știu că nu vor putea, din propriile salarii, să facă economii pentru a-i putea cumpăra proteze. Este cert că pentru Andrei Marciuc cariera sportivă mult visată este deja încheiată, dar, fără un ajutor, el nici nu va mai putea merge niciodată. ***Cei care vor să-l ajute pe acest copil pot face donații în contul 4010132400004612004 (în lei) deschis la BANCPOST.*** **(Mihaela CĂNĂNĂU)**

Captură record de droguri

■ *polițiștii olandezi au confiscat 17 tone de marijuana*

Poliția olandeză a capturat vineri 17 tone de marijuana și a arestat 22 de suspecți, în cadrul unei operațiuni soldate cu cel mai mare succes de acest fel din ultimii ani, informează REUTER. ***"Este visul fiecărui polițist să facă o captură ca aceasta"***, a declarat Frederik Jansen, șeful departamentului anti-drog al poliției din orașul nordic Enschede. Narcoticele erau ascunse în două containere sigilate și au fost depistate într-un raid în care peste 200 de polițiști au cercetat 17 antrepozite din Enschede. Surse ale poliției locale au afirmat că posedă indicii potrivit cărora stupefiantele urmau să fie expediate în Germania.

ATENȚIE!
Acest număr conține suplimentul gratuit
MONITORUL SPORT

NOUTĂȚILE ZILEI

Credit pentru centrala de la Cernavodă

România va primi din partea Uniunii Europene un credit în valoare de 900.000 ECU (1,15 milioane dolari) în acest an, destinat achiziționării echipamentelor necesare supravegherii funcționării centralei nucleare de la Cernavodă, a transmis vineri REUTER. "Creditul face parte din programul PHARE pe 1993-1996 destinat asigurării securității în sectorul nuclear al statelor din Europa Centrală și de Est și va fi acordat Comisiei Naționale pentru Controlul Activității Nucleare", a declarat Camelia Chirăscu, reprezentant al programului PHARE la București. Această comisie supraveghează activitatea centralei nucleare de la Cernavodă, al cărui prim reactor de 700 MW va deveni operațional în primăvara acestui an.

Trafic auto interzis

Executivul a aprobat la ședința de vineri o hotărâre privind modificarea și completarea Decretului nr. 328/1996 privind circulația pe drumurile publice și stabilirea contravențiilor în acest sector. Prin introducerea noilor modificări se interzice circulația pe autostrăzi și pe drumurile naționale de tip "E" (deschise traficului internațional) a următoarelor categorii de vehicule: a bicicletelor (dacă există drumuri sau poteci paralele), a tuturor mașinilor agricole care nu au autorizație eliberată de Ministerul Transporturilor și a tuturor autovehiculelor de transport de marfă a căror masă autorizată depășește 3,5 tone, în zilele de sîmbătă și duminică. Excepție de la aceste reglementări fac autovehiculele care transportă animale vii sau mărfuri perisabile, mașinile care se deplasează pentru intervenții speciale. Contravențiile pentru nerespectarea acestor prevederi se amendează cu sume cuprinse între 100.000 și 300.000 lei. Amintim că rețeaua rutieră națională deschisă traficului internațional este formată din următoarele drumuri: E 60, E, 68, E 70, E 79, E 81, E 85, E 87, E 574, E 576, E 581, E 671 și E 771.

Gheorghe Funar incită la contramanifestație

Sîmbătă, 4 martie, cu ocazia unei adunări festive a Vetrei Românești, la Oradea, președintele PUNR, Gheorghe Funar, i-a îndemnat pe cei prezenți să organizeze manifestații de orice fel în data de 15 martie, în Cluj, Oradea și Tîrgu Mureș. Aceasta deoarece în aceeași zi, UDMR intenționează să aniverseze revoluția din 1848, condusă de Lajos Koshut, și la care ar urma să participe - conform celor spuse de Funar - și 50.000 de cetățeni din Ungaria.

Se știe că primăriile nu au dreptul să acorde autorizații, concomitent, la două sau mai multe manifestații de amploare. Din această cauză, Funar le-a cerut celor de la Vatra Românească să fie ei primii la primării cu cereri de autorizare. În cazul în care nu vor reuși acest lucru, liderul peunerist le-a solicitat să înjghebeze contramanifestația.

Gestul lui Funar ar putea duce la o anumită stare de tensiune în zonele sus amintitte.

Anul trecut, cu ocazia aceleiași aniversări, 40.000 de cetățeni unguri au fost în municipiile Satu-Mare și Oradea, iar alți 10.000 în Tîrgu Mureș.

PRONOSPORT

Rezultatele concursului din 5 martie 1995

1. Brescia - Milan	0-5	2
2. Cagliari - Bari	2-1	1
3. Foggia - Cremonese	0-1	2
4. Inter - Juventus	0-0	x
5. Lazio - Fiorentina	8-2	1
6. Padova - Napoli	2-0	1
7. Reggiana - Genoa	0-1	2
8. Sampdoria - Roma	3-0	1
9. Torino - Parma	0-2	2
10. F. Andria - Vicenza	1-1	X
11. Lucchese - Pescara	2-2	X
12. Salernitana - Cesena	5-2	1
13. Verona - Cosenza	1-3	2

LOTO 6/49
39 46 35 43 17 16

NOROC
9799025

Orice femeie
și-ar dori
de 8 Martie
un cadou
de la
Silhouette®
magazinul
femeilor rafinate
Str. Lăpușneanu 7B,
vizavi de Anticariat.
Program 10,00 - 20,00

SAFI SA
SOCIETATEA DE ASISTENȚĂ FINANCIARĂ ȘI INVESTIȚII
FINANCIAL SERVICES AND INVESTMENT COMPANY

FONDUL PRIVAT DE PENSII

De luni pînă vineri,
între orele 9,00 - 18,00,
la Biroul SAFI IAȘI

Casa Modei (mezanin)

Relații la telefon 032/211727
între orele 9,00 - 16,00

Coca-Cola® IAȘI

Compania de Imbuteliat COCA-COLA Iași S.A. este producătorul și distribuitorul autorizat al numărului 1 în lume în domeniul băuturilor răcoritoare, îmbuteliind în acest moment Coca-Cola și Fanta.

În fabrica noastră, care dispune de o tehnologie avansată, îmbuteliem zilnic peste o jumătate de milion de sticle cu produs, respectînd cele mai exigente standarde internaționale de calitate.

Peste 300 de salariați lucrează aici în condiții de muncă excelente.

Datorită succesului operațiunilor noastre căutăm noi colegi pentru a ne întări echipa.

Astfel, Compania de Îmbuteliat COCA-COLA Iași are disponibile **două posturi** de:

ASISTENT AL CONTABILULUI ȘEF

Aceste persoane vor coordona sectoare ale departamentului financiar urmărind desfășurarea activităților din acele sectoare, pînă la nivel de balanță.

Candidații ideali vor fi:

- Absolvenți ai Facultății de Științe Economice, secția finanțe - contabilitate sau economia industriei.
- Riguroși.
- Ordonați.
- Capabili să muncească fără a se uita la ceas.
- Cererile unor tineri și foarte promițători absolvenți vor fi luate în considerare pentru unul din posturi.
- Cunoașterea limbii engleze reprezintă un avantaj serios.

SALARIU COMPETITIV

Cererile însoțite de curriculum vitae vor fi depuse la Compartimentul Personal al Companiei de Îmbuteliat Coca-Cola Iași, Calea Chișinăului nr. 47, telefon 231000, fax 231122.

ALWAYS Coca-Cola®
IAȘI, Calea Chișinăului nr. 47
Tel. 032/ 231000, fax 032/231122

MONITORUL DE IAȘI

În locul lui Cristian Zăinescu

Constantin Păstrăguş a fost ales preşedinte al Comitetului Judeţean Iaşi al PNL-CD

Sîmbătă a avut loc, în ***Sala Tricolor a Casei Studenţilor,*** şedinţa pentru alegerea unui nou Comitet Judeţean al PNL-CD. În locul lui ***Cristian Zăinescu,*** în funcţia de preşedinte al filialei judeţene Iaşi, a fost ales Constantin Păstrăguş. Fostul preşedinte a refuzat funcţia de vicepreşedinte. ***"Voi rămîne în continuare membru poate, de pe alte poziţii, eventual în conducerea centrală de la Bucureşti",*** a declarat Cristian Zăinescu, la încheierea şedinţei. Pentru una din funcţiile de vicepreşedinte a fost ales Radu Maure, cealaltă revenindu-i, din oficiu, preşedintelui filialei municipale. Petruc Victor, trezorier, Ioan Boureanu, secretar, plus încă trei membri au fost aleşi pentru a completa Comitetul judeţean care urmează să fie validat de conducerea de la Bucureşti. Şedinţa a fost prezidată de către deputatul PNL-CD, Horia Pascu, membru în Biroul Director al PNL-CD. În ciuda unor mici tensiuni care au marcat şedinţa de sîmbătă, deputatul PNL-CD s-a declarat mulţumit de desfăşurarea acesteia. În final, noul preşedinte ales, Constantin Păstrăguş, a declarat: ***"Îl asigurăm pe domnul Cerveni şi pe domnul deputat că vom sprijini politica PNL-CD".*** **(Pavel LUCESCU)**

Simpozion la Clubul CFR

95 de ani de transporturi militare pe căile ferate

"95 de ani de transporturi militare pe căile ferate" - a fost tema simpozionului ce a avut loc sîmbătă, 4 martie, la Clubul CFR, din Iaşi. La manifestare au participat: gen. mr. Constantin Nicolescu, şeful Direcţiei Transporturi şi Comunicaţii Militare, gen. mr. Viorel Cheptine, comandantul Garnizoanei Iaşi, Alexandru Nazarie, director general al Regionalei CFR Iaşi. Spicuim din aserţiunea comandantului Secţiei Transporturi Militare Iaşi, col. Neagu Priceputu: ***"Secţia Transporturi Militare Iaşi a fost înfiinţată la 2 martie 1900, răspunzînd nevoilor armatei privind transporturile de trupe, tehnică şi materiale militare atît pe timp de pace, cît şi pe timp de război. În viitor, ponderea transporturilor militare o vor deţine transporturile auto".*** După simpozion, participanţii au efectuat o călătorie cu un tren de epocă, pe ruta Iaşi-Holboca. **(Dorin BEJENARU)**

20 de ani de la înfiinţarea Laboratorului de Restaurare al Complexului Muzeal "Moldova"

Expoziţie de obiecte restaurate

Pentru a marca douăzeci de ani de la înfiinţarea Laboratorului de Restaurare, în cadrul Complexului Muzeal "Moldova", în Sala Voievozilor, a Palatului Culturii din Iaşi, s-a deschis o interesantă expoziţie de obiecte arheologice restaurate. Ineditul expoziţiei constă în prezentarea, în premieră, a pieselor restaurate, alături de fotografii ce prezintă publicului aceleaşi piese în forma lor iniţială, cea din momentul descoperirii. Mai mult, unde a fost posibil, au fost etalate, alături de piesele restaurate, exponate identice conservate în forma primară, creîndu-se, astfel, un impact puternic asupra publicului. Printre exponatele cele mai valoroase se numără ***"Letopiseţul Ţării Moldovei",*** scris de Grigore Ureche, biblii tipărite în alfabetul chirilic la mijlocul veacului al XVII-lea, un orchestron berlinez de la sfîrşitul secolului al XIX-lea, vase de cult aparţinînd culturii Cucuteni. În cadrul Laboratorului de restaurări lucrează specialişti din domenii foarte variate: medici, microbiologi, istorici, tîmplari, ingineri. **(G.G.)**

Începînd din această lună

O ieşeancă, preşedinte al Comunităţii italiene din România

Comunitatea italiană din România, cu sediul în Iaşi, str. Trei Ierarhi nr. 2, are, începînd din această lună, un nou preşedinte. Acesta este doamna prof. ***Navari Gita,*** care îl înlocuieşte pe ***Romeo Alberto Simionescu,*** demis din funcţia de preşedinte al Comunităţii italiene din România, în urma hotărîrii Adunării generale a Comunităţii italiene din România, din 24 septembrie 1994. Pentru informaţii, doritorii se pot adresa prof. Navari Gita, la adresa Şoseaua Naţională nr. 49, bloc C3, scara A, et. 6, ap. 28, Iaşi. **(Edmond MACRI)**

În România de astăzi doar o mică parte dintre studenţi beneficiază de veniturile necesare întreţinerii în facultate

Bursa - marea dezamăgire a vieţii de student

■ *"Ca să îmi cumpăr ceva de îmbrăcat trebuie să fac foame cîteva zile"*

Sistemul de acordare a burselor studenţeşti în România asigură doar o parte din veniturile necesare întreţinerii în facultate a studenţilor. În Iaşi există studenţi la universităţile de stat care abia îşi pot permite masa zilnică. ***"Ca să îmi cumpăr ceva de îmbrăcat trebuie să fac foame cîteva zile, iar în altele să mănînc numai cartofi",*** susţine ***V.E., 23 de ani, studentă în anul al III-lea la Facultatea de Istorie.*** Ea trăieşte împreună cu sora sa de 16 ani şi cu mama sa din pensia de urmaş (tatăl este decedat) de 56.000 lei/lună.

M.V., studentă la aceeaşi facultate, în anul III, a făcut în timpul semestrului I naveta zilnic între Tg. Frumos şi Iaşi. Părinţii sînt şomeri şi mai are încă patru fraţi. În timpul semestrului I nu a avut bursă şi, deşi după sesiunea de iarnă a obţinut bursă de studii (43.000 lei), va trebui să dea 30.000 lei chiria la gazda la care stă.

A.M., student la Facultatea de Biologie, în anul II, are un venit de 13.700 lei pe membru de familie şi nu primeşte bursă socială, ci doar un ajutor social de 30.000 lei/an. ***"Am avut noroc că am prins un loc în cămin, pe care de-abia reuşesc să-l plătesc. Trăiesc mai mult din mila colegilor. Mi s-ar putea reproşa că nu învăţ ca să am bursă de merit, dar cartea nu ţine loc de mîncare",*** declară studentul A.M.

P.P., studentă la Litere, în anul IV, primeşte bursă socială de 30.000 lei, nu are nici un alt venit asigurat. Părinţii sînt şomeri, dar nu primesc ajutor de şomaj. Masa la cantină este de aproximativ 2.000 lei/zi.

"Mănînc numai felul întîi din masa de prînz ca să-mi pot plăti căminul. Cel mai greu este în perioada de vacanţă, cînd nu primesc bursă, iar un loc de muncă e greu să găseşti azi", afirmă P.P.

O situaţie dificilă au şi studenţii care plătesc taxe la universităţile de stat. Nemulţumirea lor constă în faptul că la început li s-a spus că, obţinînd note mari după primul an de studii, nu vor mai plăti taxe. Între timp, această afirmaţie s-a dovedit a fi falsă, iar taxele au crescut.

M.F., studentă la Istorie, în anul III, cu tatăl decedat, iar mama bolnavă, este întreţinută de o mătuşă. De fapt, această mătuşă îi plăteşte taxa de şcolarizare despre care ştie că este de 25.000 lei pentru că, dacă ar afla că este mai mare, nu ar mai plăti-o. Norocul studentei M.F. este că stă la un cămin pentru bolnavi în care mîncarea este asigurată gratuit, iar banii de hrană, pe care îi primeşte lunar, îi strînge pentru a-şi plăti în totalitate taxa.

Astfel de situaţii sînt multe, iar studenţii au ajuns să simtă că cerşesc atunci cînd insistă să primească bursă. Majoritatea consideră că şi bursa de studii de 43.000 lei este insuficientă atunci cînd trebuie să te întreţii numai din ea.

Surse ale ***Ministerului Învăţămîntului*** ne-au declarat că, deşi reprezentanţii studenţilor au cerut în nenumărate rînduri mărirea burselor, motivele invocate de ei nu sînt considerate serioase de către ***Ministerul Finanţelor. Ministerul Învăţămîntului*** are de gînd să facă o asemenea propunere doar în cazul în care preţurile vor creşte substanţial. **(Simona ARADEI)**

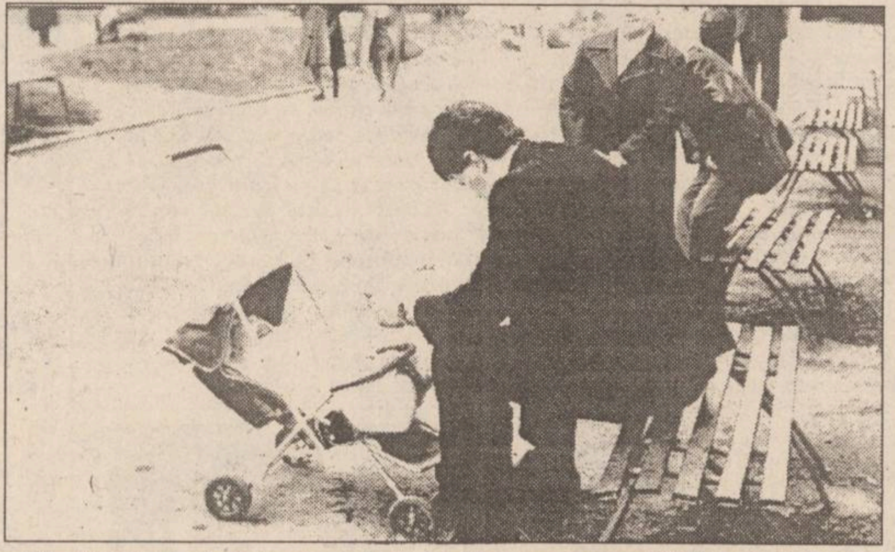

Cînd insistă să primească bursă, din cauza condiţiilor grele, studenţii se simt ca nişte cerşetori. Însă mult mai rău este atunci cînd ei trebuie să întreţină şi o familie

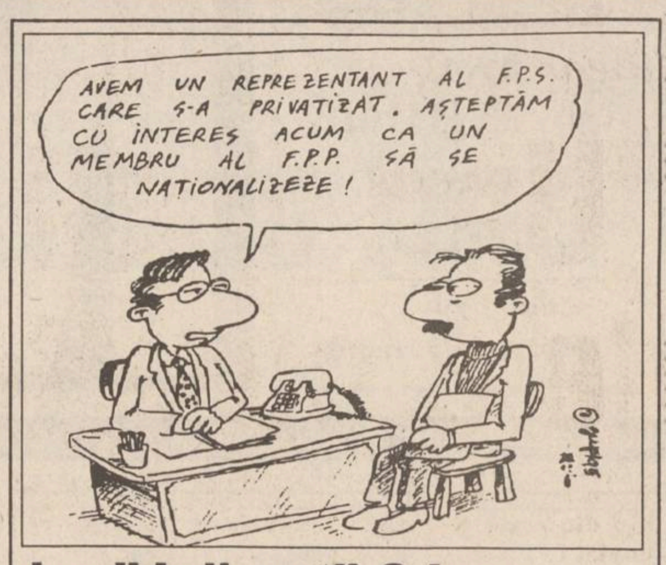

AVEM UN REPREZENTANT AL F.P.S. CARE S-A PRIVATIZAT. AŞTEPTĂM CU INTERES ACUM CA UN MEMBRU AL F.P.P. SĂ SE NAŢIONALIZEZE!

La "Adimet" SA, privatizarea a demarat într-un mod ciudat

■ *Constantin Iancu, reprezentantul statului, a fost convocat la FPS Bucureşti pentru că s-a implicat ilegal în privatizarea firmei*

Conform informaţiilor furnizate de surse ale ***Direcţiei Teritoriale Iaşi a Fondului Proprietăţii de Stat, Constantin Iancu,*** reprezentantul acestui fond la societatea comercială ***"Adimet" S.A.*** (fosta Baza 3 de aprovizionare), intenţionează să participe la privatizarea firmei ieşene. Contactat de redactorii cotidianului "Monitorul", Constantin Iancu a recunoscut că face parte din Comisia de Iniţiativă a Programului Acţiunii Salariaţilor, cel care este abilitat de lege să demareze procesul de privatizare. ***"Au venit la mine cîţiva salariaţi şi m-au rugat să fac parte din acest comitet pentru a-i ajuta să parcurgă ceva mai repede etapele pentru privatizarea firmei",*** ne-a declarat Constantin Iancu. În vederea clarificării acestei situaţii, am fost informaţi că în cursul acestei zile reprezentantul FPS de la "Adimet" S.A. este convocat la Bucureşti, la sediul Fondului Proprietăţii de Stat.

Referitor la situaţia prezentată, Toader Berlea, ne-a declarat: ***"Consider că reprezentantul FPS Constantin Iancu de la S.C. "Adimet" S.A. avea obligaţia, cel puţin morală, de a nu se implica direct în privatizarea unităţii".***

Deocamdată, situaţia rămîne confuză; clarificarea ei urmînd a fi făcută de către membrii conducerii de la Bucureşti a FPS. Menţionăm că surse ale firmei ieşene ne-au informat că, în aceste zile, au loc discuţii pentru demararea procesului de privatizare, sub coordonarea altui comitet de iniţiativă. **(Alin TOCAN)**

În curînd

Bursa Moldovei va inaugura Ringul Agricol Naţional

Bursa Moldovei, inaugurată oficial la 19 ianuarie 1995, şi-a început efectiv activitatea la 15 februarie, cu două ringuri: cel industrial şi cel al obiectelor de artă.

Ca urmare a semnării unui contract de colaborare şi asociere între Bursa Moldovei şi ***Fundaţia "Satul românesc",*** la 10 martie va fi deschis un al treilea ring, ***Ringul Agricol Naţional.*** Prin acest ring se oferă numeroase facilităţi producătorilor agricoli. Astfel, producătorii agricoli individuali şi micile asociaţii agricole private vor fi scutiţi de taxele şi garanţiile percepute în mod obişnuit clienţilor Bursei. Totodată, prin colaborarea cu societăţi de asigurare, Bursa va încheia cu producătorii agricoli contracte de asigurare a producţiei, iar prin mecanismul de tranzacţii forward se va asigura contractarea producţiei agricole în avans la preţul solicitat de producător. În prezent, este în curs de constituire reţeaua proprie de depozite şi puncte de achiziţie la sate a Bursei.

Prin intermediul Centrului de consultanţă al Fundaţiei "Satul românesc", se asigură consultanţă de specialitate participanţilor la Ringul Agricol Naţional, cărora le va fi distribuit şi Buletinul Agricol, cuprinzînd informaţii de interes privind preţurile, prognoze asupra preţurilor viitoare ale produselor agricole, culturi, posibilităţi de distribuţie etc.

În perioada 30 martie - 14 aprilie a.c., Bursa Moldovei organizează la Iaşi, în colaborare cu Institutul Agronomic şi Liga Studenţilor din acest institut, întîlniri cu producătorii agricoli, după următorul program: 30 martie - Piaţa cerealelor; 7 aprilie - Piaţa rădăcinoaselor, oleaginoaselor şi plantelor tehnice; 14 aprilie - Piaţa produselor zootehnice.

Pînă în luna septembrie 1995, Bursa Moldovei intenţionează ca, prin intermediul propriei societăţi de plasamente financiare, în curs de constituire, să asigure noi facilităţi producătorilor agricoli: asigurarea de maşini agricole în sistem leasing (plata graduală a chiriei pentru un utilaj, pînă la acoperirea sumei, după care producătorul agricol devine proprietarul respectivului utilaj), asigurarea de credite cu dobînzi reduse pentru producţia viitoare, distribuirea unui pachet preferenţial de acţiuni prin care producătorii agricoli să devină membri acţionari la Bursă. **(Cătălina DRAGU)**

"Fumatul poate provoca cancer"

■ *medicii ieşeni vor cere fabricii de ţigarete să aplice acest înscris pe pachetele de ţigări*

Dacă la sfîrşitul anului 1992 în judeţul Iaşi erau ***6.276 bolnavi de cancer,*** în 1993 - ***6.903,*** la sfîrşitul anului 1994, ***7.217*** persoane (3.347 în mediul urban şi 3.770 în mediul rural) erau înregistrate ca fiind atinse de această cumplită maladie. În condiţiile în care cancerul a devenit a doua cauză de deces în lume, specialiştii ieşeni se arată îngrijoraţi de faptul că 75 la sută dintre bolnavii de cancer se prezintă la medic în ultima fază a bolii cînd cu greu se mai poate face ceva. Medicii ieşeni care se ocupă de tratamentul bolnavilor de cancer au observat o creştere a neoplasmelor (tumori maligne) digestive, această creştere devenind evidentă în ultimii ani. Primul loc în îmbolnăvirile de cancer îl ocupă cancerul bronhopulmonar urmat de cancerul de sîn şi de col uterin. Cancerul cu localizare la plămîni afectează tot mai multe persoane evidenţiindu-se o frecvenţă mai mare în mediul rural: 124 bolnavi faţă de 108 în mediul urban. Dacă pentru unele forme de cancer cercetările în domeniu nu au stabilit încă etiologia bolii, pentru cancerul bronhopulmonar s-a constatat că principala cauză este fumatul, 80% dintre bolnavii afectaţi fiind fumători. Îngrijoraţi de amploarea pe care o ia această boală, specialiştii oncologi ieşeni intenţionează să contacteze conducerea fabricii de ţigarete Iaşi pentru a solicita aplicarea pe pachetele de ţigări a unui înscris cu ***"Fumatul poate provoca cancer!"***

Convinşi că vor găsi înţelegere din partea conducerii, medicii ieşeni speră că, o dată cu apariţia noilor pachete de ţigări, aceste înscrisuri vor determina o scădere numărului de îmbolnăviri de cancer bronhopulmonar. **(Corina GRIGORAŞ)**

"Concesii pînă la liste comune, dar cu păstrarea consensului"

■ *în acest fel caracterizează deputatul Dan Florin Trepcea relaţiile PL'93 cu CDR*

În C.D.R., ***"poziţiile au devenit mai flexibile",*** a afirmat sîmbătă, la conferinţa de presă a P.L.'93, ***deputatul Dan Florin Trepcea*** (foto). ***P.L.'93*** şi-a stabilit, deja, poziţiile de pe care va acţiona, în vederea viitoarelor alegeri. Deşi are puţini membri, important e ca poziţia acestor membri să atragă electoratul - de aceea, P.L.'93 are un handicap mic faţă de alţii, dar mare faţă de P.D.S.R. ori faţă de partide cu structură agricolă. "Cetăţeanul vede în liberalism un adversar al statului liber." În cazul unui scrutin uninominal, nu valoarea partidului contează - platforma ori acţiunile sale - ci valoarea candidatului şi, mai ales, percepţia acestuia de către electorat.

Relaţiile P.L.'93 cu C.D.R. înseamnă "concesii pînă la liste comune, dar cu păstrarea consensului". Oricum, "întotdeauna ai nevoie de prieteni. Dar orice partid trebuie să fie pregătit să meargă singur la alegeri". Filiala Iaşi nu şi-a definitivat încă părerea privind semnarea sau nu a Protocolului C.D.R. - pentru Dan Florin Trepcea, "părerea mea se poate încă modifica în funcţie de informaţiile din teritoriu şi implicaţiile deciziei". **(Mirela ANTONIU)**

ANUNŢ IMPORTANT

BURSA MOLDOVEI
în colaborare cu
FUNDAŢIA "SATUL ROMÂNESC"
anunţă că începînd cu data de 10.03.1995 se va deschide oficial
RINGUL NAŢIONAL AGRICOL
ce va funcţiona la sediul BURSEI, Piaţa Unirii 5.

Facilităţi pentru producătorii agricoli:
- scutire de taxe şi garanţii
- asigurarea de depozite şi puncte de achiziţie
- asigurarea producţiei, prin societăţi de asigurare internaţionale
- vînzări de utilaje agricole în rate - în curînd: credite pentru producţie.

Relaţii la telefon 032/212050,211808, fax 032/211808

Cotidianul
MONITORUL
organizează concurs pentru ocuparea următoarelor posturi:
TRADUCĂTOR DE LIMBA ENGLEZĂ
TRADUCĂTOR DE LIMBA FRANCEZĂ
Relaţii şi înscrieri, la secretariatului cotidianului
MONITORUL,
str. Smîrdan nr. 5,
de luni pînă vineri, între orele 9,00 - 15,00.

RADIO NORD-EST
RADIO NORD-EST IAŞI
72,44 FM - STEREO
Mesaje şi dedicaţii speciale de 8 Martie
Copii!
Mămica voastră vă poate auzi vocea pe radio, felicitînd-o de 8 Martie.
Îndrăgostiţi!
Iubirea voastră poate fi mărturisită şi pe radio.
Va fi o dovadă statornică de dragoste.
Soţi!
Adresaţi soţiilor voastre un mesaj şi o dedicaţie muzicală de 8 Martie.
Vă aşteptăm la Radio NORD-EST sîmbătă, luni între orele 12,00 - 18,00.

Floranis
Arad, telefon 057 - 238382 / 253838
Produce şi comercializează
Prafuri îngheţată
Budinci
Concentrate suc
Băuturi alcoolice
Cacao Olanda (100 g.)
prin
Diamond SRL
Iaşi, telefon 032 - 142551 / 230173

OPEN SYSTEMS
Str. Stejar nr.3 * IAŞI * Tel./fax 032/17.47.59, 17.79.91
OFERTĂ SPECIALĂ
Hewlett Packard
Imprimante HP DeskJet 520
Imprimante cu jet de cerneală, 600x300dpi, 3ppm.
Garanţie 3 ani.
LIVRARE DIN STOC!

UNIVERSAL R.X.
GROUP IAŞI
ANGAJĂRI
joi 9 martie
Str. Grigore Ureche, nr. 3
t0el./fax: 032/11.20.;58, 21.26.60
angajează prin concurs:
- inginer - departament Copiatoare
- inginer - departament 3M Retroproiectoare
- absolvent învăţămînt superior - departament 3M Reflectorizante

Condiţii
- vîrsta maximă 30 ani
- permis de conducere
- cunoştinţe medii de informatică
- motivat, aspect fizic plăcut

Toţi participanţii vor prezenta un curicullum vitae
Într-o lume dominată de şomaj, noi vă oferim un loc de muncă sigur

De ce au devenit copiii atît de agresivi? În ancheta care urmează, MONITORUL încearcă să afle care sînt cauzele creșterii numărului de infracțiuni săvîrșite de minori

"Unii copii se nasc cu înclinația de a comite fapte antisociale"

Un copil care tîlhărește și înjunghie este o imagine șocantă. Este greu de acceptat că un elev din clasa a opta poate înfige fără remușcări cuțitul în spatele unei fetițe, așa cum s-a întîmplat în urmă cu cîteva zile la Coarnele Caprei, unde Ciprian Alexa (13 ani) a înjunghiat-o pe Simona Achiței (13 ani), colega lui de clasă, pe motiv că "s-a dat șmecheră". După cum au constatat medicii și psihologii ieșeni, membri ai Comisiei de expertizare medico-legală psihiatrică pentru minori, în luna februarie a acestui an s-a produs un veritabil val de infracțiuni grave săvîrșite de copii. Cazurile pe care le vom prezenta sînt doar cîteva dintre violențele uimitoare, ce au avut loc luna trecută, comise de minori, care au ajuns să atace chiar și oameni maturi. De ce au devenit copiii atît de agresivi? Care sînt cauzele ce determină să încolțească în mintea lor fragedă gîndul fărădelegii? Pentru a afla răspunsul la aceste întrebări am solicitat opiniile unor medici și psihologi din Iași, care analizează de mai mulți ani acest fenomen.

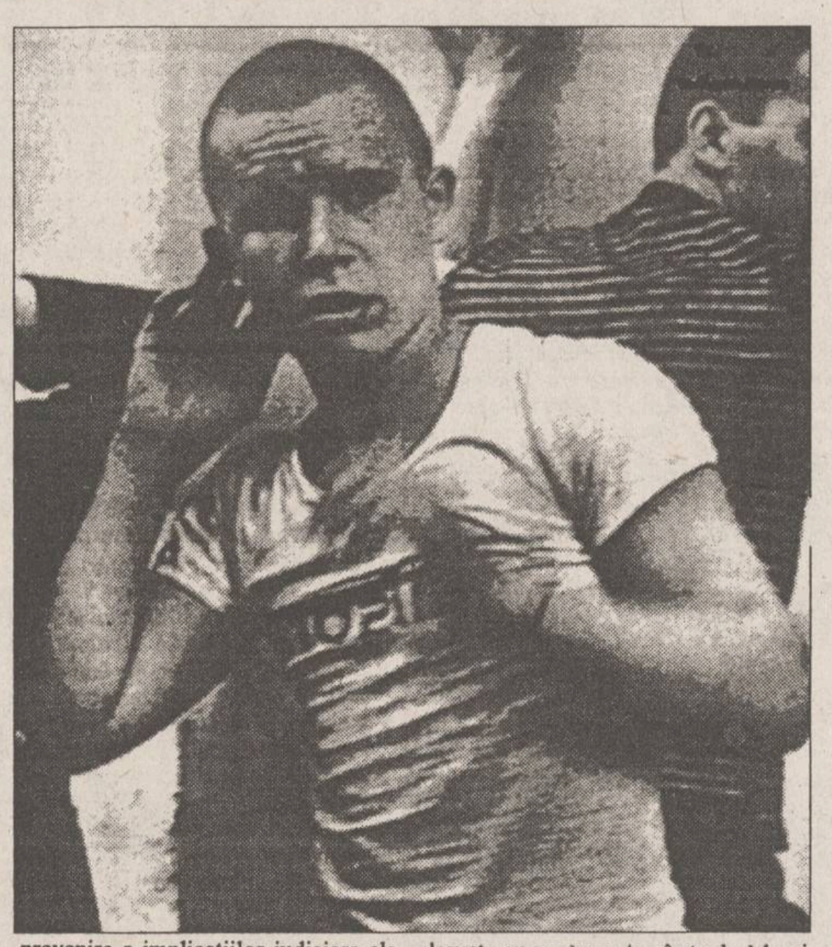

În noaptea de 20/21 februarie, *Nicoleta Andronic* (13 ani) din Iași l-a tîlhărit pe *Constantin Mărgean* (31 ani), care se afla în stare de ebrietate. Cetățeanul dormea, prăbușit pe trotuarul din spatele magazinului alimentar "Unic". După ce Nicoleta l-a dezbrăcat de haine, ajutată de o prietenă, Constantin Mărgean s-a trezit, încercînd să opună rezistență. Nicoleta l-a izbit cu bocancii de care îl descălțase, în cap, după care l-a tîrît, aproape gol, într-o scară de bloc. "L-am dus acolo să nu răcească și să se poată odihni", a declarat ea cu seninătate în fața comisiei.

Sorinel Dudu (15 ani) din Țigănași-Iași, a luat prin violență suma de 1.000.000 lei de la un bărbat mai în vîrstă, aflat de asemenea în stare de ebrietate, promițîndu-i inițial că îl va duce acasă. Frații ***Florin și Cătălin Popa***, elevi în clasele a VIII-a și a X-a la o școală din Vaslui au adus la disperare proprietarii unor magazine alimentare din localitate, cărora le-au spart geamurile, între 6 și 10 februarie, luîndu-și de pe rafturi tot ce aveau nevoie. ***Alina Sasu*** **(foto stînga)**,14 ani, un copil crescut într-o familie bună din Suceava, a bătut un băiat de 15 ani, ajutată de prietenul ei, pentru a-i lua banii în scopul de a se distra la discotecă.

Aceste cazuri ilustrează, în opinia doctorului ***Constantin Barabolschi***, medic psihiatru, membru al Comisiei pentru minori, structura dizarmonică de tip psihopatoid, răspunzătoare deseori de apariția tulburărilor de comportament ce apar la copiii ajunși la vîrsta pubertății. După cum a remarcat și psihologul ***Silvia Gherghel*** din cadrul Laboratorului de Sănătate Mintală Iași, formele de manifestare ale violenței și agresivității la adolescenți sînt legate de stări de frustrare afectivă, datorate deseori situațiilor familiale. La vîrsta pubertății, starea de insecuritate, cauzată de lipsa de afecțiune sau, la celălalt pol, de abuzurile parentale, se transformă în frică, episoade de anxietate, ce erup la un moment dat în manifestări de violență.

Doctorul Barabolschi crede, însă, că dincolo de raporturile cu familia, copilul este dominat de structura mentală și afectivă cu care se naște. ***"Deși pot avea părinți perfect adaptați în societate, unii copii se nasc structurați astfel încît sînt înclinați spre comiterea unor fapte antisociale. Acești copii, ajunși la vîrsta adolescenței sînt greu de modelat prin educație, iar uneori chiar imposibil de modelat. Deși aceștia din urmă conștientizează răul pe care îl fac, ei nu se pot abține, pentru că atunci cînd lovesc sau fac pe altul să sufere simt o senzație de satisfacție, de bucurie. De obicei, la vîrsta pubertății, încărcătura de agresivitate este specifică băieților, deoarece este legată de cromozomul sexual. Însă, paradoxal, după cum constatăm deseori cazuri la comisie, încărcături negative de violență, impresionante, apar și la fete de vîrste fragede, 13-14 ani."*** Medicul este de părere că tulburările de comportament în rîndul adolescenților, din ce în ce mai accentuate în ultimii ani, necesită crearea unor structuri de asistență socială de prevenire a implicațiilor judiciare ale acestora.

Starea de limită - psihopatoidă, în termeni de specialitate - este totuși în accepția medicilor și specialiștilor psihologi mai aproape de boală, ea reflectînd un adolescent lipsit de afectivitate, insensibil la durerea pe care o poate provoca și de cele mai multe ori nepăsător de consecințele faptelor sale. Acest adolescent care tîlhărește și lovește cu nepăsare la vîrsta de 14 ani poate deveni un pericol real pentru cei din jurul său. ***"Lăsați de izbeliște, doar în grija Poliției și a Justiției care îi poate doar sancționa, pedepsi pentru faptele lor, copiii posesori ai acestor structuri psihopatoide, cu tendință spre anormalitate, se pot cristaliza în infractorii majori de mîine***", a mai apreciat medicul. **(Silviu LABEȘ)**

Pe rolul Judecătoriei Pașcani

Continuă procesele furturilor de ajutoare de la Căminul-spital din Hîrlău

Judecătoria Pașcani judecă în prezent procesele ce au ca obiect furturile de materiale aduse de societatea de ajutor umanitar "Furuly - Bergen" din Norvegia la Căminul-spital din Hîrlău. Ieri a avut loc cel de-al șaselea proces, cel al inculpatei Viorica Curcă, acuzată de furt. În cele două cauze anterioare, muncitoartea ***Olga Călugăru*** și paznicul ***Dumitru Băian***, au fost condamnați la un an și, respectiv, șase luni, închisoare cu suspendare. Asistenta șefă ***Ilaria Zamfir*** urmează să fie judecată la data de 9 martie a.c., tot pentru furt. În cazul directoarei Căminului-spital Hîrlău, dr. ***Georgeta Văleanu***, acuzată de "luare de mită", Parchetul de pe lîngă Curtea de Apel Iași a clasat dosarul său, nr. 439/P/94, cu rezoluția "neînceperea urmăririi penale".

După cum ne-a declarat prim-procurorul Parchetului de pe lîngă Curtea de Apel din Iași, ***Constantin Ilaș***, directoarea Georgeta Văleanu a fost anchetată pentru că ar fi primit de la salariați și de la alte persoane bani, un porc, caș, găini, băuturi alcoolice, dar dosarul a fost clasat, pentru că acuzațiile inițiale nu au fost confirmate.

Profesorul dr. ***Gheorghe Lupu***, de la Facultatea de Drept din Iași, care a apărat societatea "Furuly - Bergen" în aceste procese, ne-a declarat în cadrul conferinței de presă care a avut loc ieri, după judecarea celui de al șaselea proces în cauza furturilor de la Căminul-spital Hîrlău, că a observat colaborarea conducerii instituției cu infractorii, deoarece directoarea Georgeta Văleanu și contabila șefă ***Maria Merchez*** au asistat la procese, s-au interesat de soarta hoților.

"Este regretabil că străinii au fost tratați cu dispreț de către conducerea căminului-spital" - ne-a declarat profesorul dr. Gheorghe Lupu. Pledoaria sa a urmărit, conform propriilor afirmații, ***"satisfacerea sentimentului de justiție, respectarea strictă a legalității".***

În cadrul aceleiași conferințe de presă, liderul sindical al salariaților de la Căminul-spital Hîrlău, ***Alexandru Pocneț***, ne-a declarat că infractorii condamnați pînă în prezent cu suspendare se află în aceleași locuri de muncă, fără ca măcar să fi fost sancționați pe linie de serviciu.

Asistenta șefă, Ilaria Zamfir, a fost chiar promovată, în timp ce celor trei infirmiere plătite de către societatea "Furuly - Bergen" li s-a interzis accesul în instituție. **(Teo POPESCU)**

15% din studenți se pregătesc pentru a deveni metalurgiști și constructori de mașini

■ *din păcate, după absolvire, îi așteaptă șomajul*

Circa 15% din numărul de studenți din învățămîntul superior de stat, din întreaga țară, sînt înscriși la secțiile de metalurgie și construcții de mașini, acestea fiind de departe specialitățile cu cel mai mare număr de studenți. În schimb, specialitatea cu cel mai mic număr de studenți este arta teatrală, 776. De altfel, învățămîntul tehnic reprezintă aproximativ jumătate din învățămîntul superior de stat românesc, în anul universitar 1993/1994 avînd 111.000 studenți din totalul de 250.000. Urmează învățămîntul universitar-pedagogic, cu 54.000 studenți, cel economic, cu 40.000 studenți și cel medico-farmaceutic, cu 30.000 studenți. Doar aproximativ 32% dintre studenți au fost bursieri în anul universitar 1993/1994.

Învățămîntul universitar particular este la concurență cu cel de stat, avînd circa 150.000 de studenți înscriși. Dintre absolvenții universităților de stat, care reprezintă 9,8% din populația tînără (15-29 ani) a României, 88% lucrează la orașe și doar 22% în mediul rural. Centrul universitar Iași este al doilea din țară ca număr de studenți înscriși, după București, avînd aproximativ 35.000 studenți în învățămîntul de stat. În cursul anului trecut au absolvit 2.585 studenți ai celor 35 de facultăți. **(Simona ARADEI)**

MONITORUL INTERN

Acuzat că ar fi încălcat legea

Primarul Bacăului, Ioan Liciu, a fost exclus din PNL

La Conferința municipală a PNL de vineri, 3 martie, biroul organizației municipale a propus excluderea din partid a lui ***Ioan Iosef Liciu***, primarul municipiului Bacău. Cu majoritate de voturi (s-au înregistrat doar o abținere și două voturi împotrivă), Liciu a fost exclus din PNL. Cu cîteva luni în urmă, acestuia i se retrăsese sprijinul politic, iar consilierii municipali i-au dat un vot de neîncredere. ***"Dl. Liciu nu a respectat programul PNL și angajamentele pe care și le-a luat în campania electorală. Am întocmit un material ce cuprinde încălcări ale legii de către primar, care a fost înaintat Prefecturii fără a se lua vreo măsură. Dl. Liciu a fost un handicap pentru PNL"***, a declarat ***Valeriu Gheorghe***, președintele organizației județene PNL-Bacău. La sfîrșitul lunii martie, Consiliul județean PNL va trebui să valideze excluderea primarului Liciu, care, potrivit lui Valeriu Gheorghe, va fi o formalitate.

Atras de personalitatea lui Corneliu Coposu

Președintele Alianței Civice - Bacău a demisionat, pentru a se înscrie în PNȚCD

La sfîrșitul acestei săptămîni, președintele Alianței Civice-Bacău, profesor ***Ioan Neacșu***, și-a dat demisia din această funcție, pentru a se putea înscrie în rîndurile PNȚCD. Demisia a fost explicată prin faptul că, potrivit statutului AC, președintele acesteia nu poate fi membru al vreunei formațiuni politice. ***"M-am orientat spre acest partid pentru că este cel mai consecvent anticomunist. Am fost atras de personalitatea dlui Coposu, de accentul pus pe moralitate de PNȚCD"***, a afirmat Neacșu.

Contacte subterane preelectorale

Deputatul țărănist Ioan Mureșan afirmă că UDMR își negociază în secret sprijinul pentru PDSR

Deputatul PNȚCD ***Ioan Mureșan*** a declarat, vineri, că are semnale că UDMR s-a orientat către actuala Putere, cu care are contacte subterane. ***"Se constată, în ultima vreme, cîștigul părții radicale a UDMR, care a atras atenția părții moderate că maghiarii au cîștigat privilegii doar atunci cînd au fost de partea Puterii"***, a afirmat Mureșan la conferința de presă a filialei Mureș a PNȚCD. Deputatul țărănist este de părere că, în schimbul susținerii partidului de guvernămînt de către UDMR, minoritatea maghiară va fi recompensată prin acceptarea de prevederi avantajoase și în cuprinsul Tratatului de bază româno-ungar. În opinia lui Mureșan, UDMR nu mai poate fi considerat un partid de opoziție.

Pe baza unei hotărîri de Guvern

SNCFR va putea încasa și în valută convertibilă tarifele de transport internațional

Executivul a emis vineri o hotărîre care prevede că Societatea Națională a Căilor Ferate poate, pe baza unei metodologii proprii, să încaseze tarifele de transport internațional penru parcursul extern atît în lei, cît și în valută convertibilă. Reglementarea corespunde practicilor europene actuale, tarifele percepute fiind compatibile cu cele din rețeaua feroviară continentală.

Nemulțumit de faptul că frații săi își cereau partea de moștenire

Brașoveanul Ionel Tereau și-a incendiat gospodăria

Nemulțumit de faptul că frații săi își cereau partea de moștenire, Ionel Tereau, din Budila-Brașov, și-a incendiat gospodăria. Vineri, în jurul orei 13,00, între Tereau și frații săi a izbucnit un scandal pentru împărțirea averii. Din cauza nervozității și a consumului de alcool, tînărul de 23 de ani a dat foc casei și șurii de fîn. Averea disputată, aproximată la 4,5 milioane lei, a fost transformată în scrum. IGP a comunicat că Tereau este cercetat în stare de arest preventiv. **(MEDIAFAX)**

Magazinul
SSAB-AG
Piața Voievozilor (în fața **Cinematografului "DACIA"**)
vinde EN GROS și EN DETAIL
■ faianță, gresie, obiecte sanitare
■ **căzi acryl**, forme și culori deosebite
■ baterii și **feronerie URBIS**
■ tapet, folie autocolantă, mochete și linoleumuri
■ **panouri tavan fals**
■ produse electrice și electrocasnice
■ **var lavabil**, vopsele și adezive
■ produse autohtone și de import
ONORĂM ȘI ALTE COMENZI LA CEREREA CLIENTULUI!
IAȘI, tel. 032/252486

*Cele mai frumoase cadouri,
pe care orice femeie
știe să le prețuiască,
sînt florile.
Dăruiți ființei iubite
un cadou deosebit
cu ocazia zilei de
8 Martie,
minunate aranjamente florale*
DECORA
Preluare comenzi - telefon 032/147165.
Program 8,oo-20,oo zilnic, duminică 8,oo-14,oo
Adresa: între cofetăria Opera și restaurantul Cina.

RADIO NORD-EST IAȘI
72,44 FM - STEREO
RADIO NORD-EST
Radio NORD-EST organizează concurs pentru ocuparea unor posturi de
ANIMATORI
Condiții:
● voce plăcută ● spontaneitate și simțul umorului ● cunoștințe minime de limba engleză ● eventuala experiență poate constitui un avantaj.
Cererile, însoțite de o motivație și un curriculum vitae vor fi depuse la sediul Radio Nord-Est din Bd. Copou nr. 3, pînă pe data de 10 martie 1995.
NU EZITAȚI! CONCURAȚI, CÎȘTIGAȚI ȘI... PREZENTAȚI!

SOCIETATEA COMERCIALĂ scm STANDARD COMERCIAL MOLDAVIA
Str. Bradului nr. 5, IAȘI Telefon 032/122850 Fax 032/127937
angajează prin concurs:
SECRETAR DACTILOGRAF - 1 post
Condiții: studii superioare sau medii. Vechime în munca de secretariat. Să posede cunoștințe pentru operarea pe calculator. Să cunoască o limbă străină (de preferință limba engleză).
PERSONAL PENTRU PROTECȚIA UNITĂȚII (PAZNICI)
Condiții: studii medii. de preferință bărbați care au lucrat sau lucrează în Poliție sau armată. Domiciliul stabil în mun. Iași. Fără antecedente penale. Salarizarea va fi corespunzătoare.
Concursul va avea loc în data de 8 Martie 1995.
Relații suplimentare la numerele de telefon 122850 sau 122821.

În curînd...
conține Monitorul Expres
NORD-EST MAGAZIN
un univers fabulos care așteaptă să fie descoperit

ELVILA international
Mobilă nobilă
Extrem de avantajos
PLATA ÎN RATE
Expoziție
etajul I al magazinului
SUPERCOPOU
tel. 032/11.22.20, 211014
și la magazinul din Calea Gălății nr. 14
Depozit: Str. Grăniceri nr. 3-9 (depozite COMAT-în spatele Unității de Grăniceri Manta Roșie)
PROGRAM DEPOZIT: zilnic 9.00-17.00, sîmbăta 9.00-13.00.

RYOBI *rotopercutor*
✓ caracteristici: MOD. ED 20 VRK
✓ putere: 500 W
✓ diametru în beton: max. 20 mm (13-16)
✓ rotații/minut: 0-950
✓ lovituri/minut: 0-4000
ALFA CIVIC
Tel/Fax: (40)-32-13.76.13
unelte ■ scule ■ dispozitive ■ accesorii ■ aparate electrice ■ instalații ■ adezivi ■ coloranți ■ abrazivi

SUCCESUL AFACERILOR dumneavoastră
prin
TINERETUL LIBER
Pentru reclame și anunțuri de mică publicitate vă puteți adresa
Companiei de Publicitate
NORD-EST
6600 Iași, str. Smîrdan, nr. 5
tel. 032/17.25.57, fax: 032/14.45.77

MONITORUL INTERNAȚIONAL

Declarații incendiare ale lui Dudaev

"Va fi un război lung"

Liderul cecen Djohar Dudaev i-a avertizat pe conducătorii ruși de la Moscova că vor fi confruntați cu un război de durată, care se va răspîndi și dincolo de zona Caucazului, informează REUTER. ***"Războiul este ca un incendiu, care se întinde de la un acoperiș la altul",*** afirmă Dudaev într-un interviu acordat canalului TV Sky News. Afirmațiile belicoase de genul celor de mai sus fac parte din ***"repertoriul"*** uzual al liderului cecen. Dudaev a părăsit capitala cecenă, Groznîi, după ce aceasta a fost ocupată de trupele rusești. Autoritățile de la Moscova au emis un mandat de arestare pe numele său. Pînă în prezent, nu se cunoaște locul în care se ascunde generalul cecen.

Într-un interviu în cotidianul "La Repubblica"

Silvio Berlusconi confirmă că i s-au adus noi acuzații de corupție

Fostul premier italian ***Silvio Berlusconi*** a confirmat sîmbătă că i s-au adus noi acuzații de corupție, dar a continuat să-și susțină nevinovăția, informează REUTER. ***"Am aflat de lansarea acestor anchete cu ceva timp în urmă. Sînt chestiuni care nu au nici o legătură nici cu mine, nici cu firma mea și care nu au nici un sîmbure de adevăr",*** a declarat Berlusconi cotidianului "La Repubblica". Această declarație survine după ce, vineri, presa italiană publicase informații potrivit cărora fostul premier și fostul ministru de Finanțe Rino Formica au fost avertizați oficial de către magistrații din Roma că se află sub anchetă. Cei doi sînt acuzați că, în 1990, ar fi încheiat un acord prin care Formica, pe atunci ministru, ar fi exclus autoturismele de pe lista ***"mărfurilor de lux",*** susceptibile de plata unei TVA ridicate. În noiembrie anul trecut, Berlusconi a fost implicat într-o altă investigație, în cazul presupuselor mite date de compania sa, Fininvest, poliției fiscale, în schimbul unor "scutiri" de impozite.

Atrăgînd mii de turiști

La Sydney a început Festivalul homosexualilor și al lesbienelor

Zeci de mii de persoane au participat la festivalul homosexualilor și lesbienelor, desfășurat la Sydney. Evenimentul își are originea în manifestările de protest de acum 20 de ani, cînd homosexualitatea era ilegală. Corespondentul BBC informează că acest fapt atrage mulți turiști în Australia.

După ce au fost anulate acuzațiile împotriva sa

Fostul președinte Carlos Salinas renunță la greva foamei

Fostul președinte mexican ***Carlos Salinas de Gortari*** a anunțat vineri seara că renunță la greva foamei, după ce guvernul a declarat oficial că acesta nu are nici o legătură cu asasinarea lui ***Luis Donaldo Colosio,*** fost candidat prezidențial. În cursul zilei de joi, Salinas anunțase la televiziune că va intra în greva foamei, pentru a forța guvernul mexican să facă lumină în cazul Colosio și să-și asume responsabilitatea pentru criza economică în care se află țara. Ascultîndu-i apelul, autoritățile au dat o declarație oficială prin care afirmă că Salinas nu a făcut nimic care să împiedice bunul mers al anchetei în cazul Colosio și i-au cerut să accepte o rundă de discuții. Acest lucru l-a determinat pe fostul președinte să pună capăt grevei foamei, notează REUTER. Colosio, candidatul inițial la președinție al Partidului Instituțional Revoluționar (PRI) pentru alegerile din august '94, a fost asasinat în timpul unei întîlniri electorale, la 23 martie.

În timpul unei vizite la firma Siemens

Neo-naziștii germani atacă o delegație chineză

Mai mulți tineri cu vîrste între 12 și 16 ani, posibili membri ai unei grupări neo-naziste, au atacat o delegație economică chineză care vizita o facilitate productivă din orașul german Greifswald a firmei Siemens AG, informează REUTER. În cursul atacului, unul dintre oamenii de afaceri chinezi a fost rănit ușor. Deși incidentul a avut loc pe 20 februarie, el nu a fost făcut public decît vineri, 3 martie, din motive necunoscute. Ministerul de Interne al landului Meckleburg-Vorpommern a anunțat că majoritatea agresorilor au fost identificați, însă nu a precizat dacă au fost operate arestări sau ce capete de acuzație li se vor aduce tinerilor rasiști.

Considerînd că au fost "eșuați" în România și în Slovacia

Minoritățile maghiare cer drept de veto asupra tratatelor politice ale Ungariei cu România și Slovacia

Federația Mondială a Maghiarilor (FMM) a cerut vineri ca minoritățile maghiare din ***România*** și ***Slovacia*** să aibă drept de veto asupra tratatelor politice de bază pe care ***Ungaria*** le va semna cu aceste țări, informează REUTER. În opinia organizației, tratatele negociate în prezent sînt inadecvate. ***"Considerăm indispensabil ca, la încheierea tratatelor ungaro-român și ungaro-slovac, comunitățile maghiare afectate de aceste tratate să-și dea acordul și consimțămîntul",*** se arată într-o declarație a FMM. Federația, care pretinde că reprezintă interesele a circa 2,5 milioane de maghiari trăind în afara granițelor Ungariei, este de părere că semnarea tratatelor pînă la 21 martie și includerea lor în Pactul de Stabilitate în Europa este "prematură". ***"Numai consensul (minorităților maghiare) ar putea asigura reconcilierea popoarelor ce trăiesc în aceste țări",*** se mai afirmă în declarație. Potrivit analiștilor politici, autoritățile ungare încearcă, prin negocierea celor două tratate, să obțină, în schimbul recunoașterii actualelor frontiere, un regim de autonomie sporită pentru minoritățile maghiare din România și Slovacia. Etnicii maghiari s-au trezit "eșuați" în România și în ceea ce se numește azi Slovacia, după ce două treimi din teritoriul Ungariei a fost cedat țărilor vecine, la destrămarea imperiului austro-ungar, scrie corespondentul REUTER la Budapesta.

Amenințări de la Teheran

Iranul nu va normaliza relațiile cu statele care îl sprijină pe Salman Rushdie

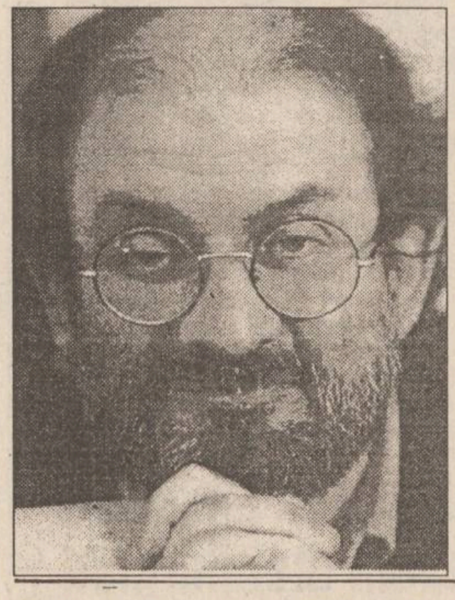

Ministrul iranian de Externe, ***Ali Akbar Velayati,*** a declarat că Iranul nu va normaliza relațiile cu țările care i-au acordat sprijin scriitorului britanic ***Salman Rushdie,*** pe numele căruia Teheranul a emis un ordin de condamnare la moarte pentru blasfemie, a anunțat duminică agenția iraniană de știri IRNA, citată de REUTER. Velayati a afirmat într-un interviu acordat cotidianului Iran că sprijinul țărilor occidentale pentru Rushdie ***"alimentează ura"*** statelor musulmane și deteriorează șansele Occidentului de a avea legături de prietenie cu acestea. Șeful diplomației iraniene a făcut aceste declarații ca răspuns la remarcile omologului său britanic, ***Douglas Hurd,*** care avertizase că Londra nu va normaliza relațiile cu Iranul cît timp regimul de la Teheran nu își schimbă atitudinea față de Rushdie. ***"Situația este exact invers",*** a declarat Velayati, adăugînd că Iranul nu va acorda niciodată atenție unor țări ce sprijină persoane care insultă Islamul și sanctitățile musulmane. Ayatollahul Ruhollah Komeini a emis în 1989 o condamnare la moarte pe numele lui Salman Rushdie pentru blasfemie în cartea sa intitulată ***"Versetele Satanice",*** măsură care a constituit cauza principală a tensiunilor dintre Marea Britanie și Iran. Cele două țări mențin relații diplomatice, dar misiunile lor nu sînt conduse de ambasadori, ci de însărcinați cu afaceri.

În fotografie, Salman Rashdie, inamicul public numărul 1 al Iranului

Mii de cetățeni ruși au participat la înhumarea lui Vladislav Listiev

■ *ceremonia a fost cea mai mare după cea de la înmormîntarea lui Andrei Saharov*

Cetățenii ruși au prezentat sîmbătă un ultim omagiu celui ce a fost Vladislav Listiev, directorul executiv al postului TV Ostankino, asasinat miercuri, în fața locuinței sale. Corpul neînsuflețit al lui Listiev a fost depus la Biserica Învierii, din centrul Moscovei. Mii de persoane - rude, prieteni sau necunoscuți - au ținut să fie prezenți la ceremonie, formînd un rînd nesfîrșit la intrarea în biserică. Aceasta pare a fi cea mai largă participare la o ceremonie funerară, după funeraliile lui Andrei Saharov, fizician și luptător pentru drepturile omului. În 1989, circa 80.000 de persoane l-au însoțit pe ultimul drum pe Saharov. Listiev urmează a fi înhumat la cimitirul Vaganskovskoie, unde se află mormintele a numeroase figuri din cultura rusă. Vladislav Listiev a fost asasinat cu doar cîteva săptămîni înainte de lansarea televiziunii publice, care ar fi trebuit să înlocuiască postul Ostankino 1, notează REUTER. Observatorii consideră că interesele politice și financiare care constituie miza acestei transformări ar fi cauzele ascunse ale asasinării jurnalistului, una dintre cele mai proeminente figuri ale mass-mediei rusești.

La deschiderea lucrărilor Congresului Național al Poporului

Liderii chinezi au admis că au făcut greșeli în politica monetară

Primul-ministru chinez, Li Peng, a afirmat că China ***"a făcut greșeli la toate nivelele de guvernare"*** în politica sa monetară pe 1994, ceea ce a permis ca inflația să atingă un nivel record pentru perioada de după 1949, informează REUTER. Luînd cuvîntul sîmbătă, la întrunirea anuală a Congresului Național al Poporului (Parlamentul chinez), care se desfășoară în aceste zile la Beijing, premierul a subliniat că creșterea inflației "a creat un puternic resentiment în rîndul maselor". El a explicat fenomenul inflaționist prin evoluția ascendentă a prețurilor, mai ales pentru produsele alimentare esențiale, combustibil și produse textile. ***"Greșeala noastră a fost că am subestimat repercusiunile pe care le vor avea aceste măsuri (de politică financiară)",*** a precizat Li, într-una dintre rarele ocazii cînd guvernanții chinezi și-au recunoscut greșelile. Printre măsurile politice citate ca surse de inflație au fost lipsa unui sprijin adecvat pentru agricultură, măsurile inadecvate pentru a contracara deficitul alimentar și creșterea explozivă a investițiilor în fonduri fixe sau mobile, ceea ce a produs mărirea masei monetare. ***"Guvernul nu a luat nici o măsură de urgență contra acestor fenomene și nu a lansat nici un program național de austeritate, de unde și dificultățile pe care le avem cu inflația",*** a declarat premierul chinez, adăugînd însă că, potrivit estimărilor oficiale, inflația va scădea la 15% în 1995, față de 24,1% în 1994.

Căștile albastre din Sarajevo ripostează la tirul lunetiștilor

■ *o patrulă franceză a deschis focul în timp ce se trăgea asupra trecătorilor*

O patrulă franceză din cadrul Forței de Protecție ONU (FORPRONU) a ripostat sîmbătă la tirul trăgătorilor izolați de pe dealurile ce înconjoară capitala bosniacă, Sarajevo, informează REUTER. Incidentul a avut loc în fața hotelului ***"Holliday Inn",*** reședința majorității personalului internațional din Sarajevo, atunci cînd un lunetist a deschis focul asupra trecătorilor, obligîndu-i să-și caute adăpost în holul clădirii. Echipajul unui transportor blindat francez, sosit la fața locului, a luat poziție și a ripostat cu o armă de precizie, de calibrul 12,7 mm, prevăzută cu un sistem de ochire extrem de precis. Schimbul de focuri a durat cîteva minute, fără a provoca victime în rîndul "căștilor albastre", deși cîteva gloanțe au izbit vehiculul blindat ONU. Tot sîmbătă, într-un incident separat, un civil bosniac a fost împușcat mortal într-un cartier din Sarajevo, în apropierea liniei frontului. Nu este clar dacă victima a fost atacată cu premeditare sau dacă a fost atinsă de un glonț rătăcit în cursul luptelor de la periferia capitalei între apărătorii bosniaci și asediatorii sîrbi.

Fidel Castro a dat "binecuvîntarea" reformei economice

■ *el prevede introducerea unor elemente de proprietate privată și capitalism*

Liderul cubanez ***Fidel Castro*** a dat "binecuvîntarea" sa oficială reformei economice, declarînd că, pe viitor, va trebui acordată o mare atenție dezvoltării întreprinderilor mici și mijlocii, informează REUTER. Într-un discurs ținut sîmbătă pe postul național de televiziune, Castro a mai preconizat, fără a intra în amănunte, ***"introducerea unor elemente de proprietate privată, capitalism și economie de piață"*** în Cuba. Totuși, el și-a reiterat binecunoscuta opinie potrivit căreia reformele economice din ultimele 10 luni au drept scop consolidarea și nu distrugerea realizărilor sociale ale revoluției. Dînd un exemplu, el a subliniat că, în timp ce un investitor capitalist ar prefera să închidă o fabrică într-o situație dificilă, Cuba nu va urma un astfel de model, axîndu-se pe protecția socială. În prezent, autoritățile de la Havana sînt preocupate de reducerea ***"inflației de forță de muncă"*** înregistrată în industrie, însă orice schimbare va fi făcută cu grijă, astfel încît să nu afecteze situația populației, a asigurat liderul cubanez. El a accentuat importanța pe care o au sectorul micii producții și cel privat în crearea de noi locuri de muncă, procesul decurgînd sub coordonarea statului, iar privatizarea rămînînd limitată la mici întreprinderi familiale. Începînd cu anul 1993, Cuba încearcă să promoveze, extrem de precaut, reforma economică, pentru a atrage investiții străine și pentru a depăși criza generată de sistarea ajutorului substanțial pe care îl primea din partea fostei Uniuni Sovietice.

Briceag de supraviețuire
VICTORINOX
Swiss Army Knife

Un produs de succes al armatelor occidentale.
Fabricat în Elveția din oțeluri de cea mai bună calitate!

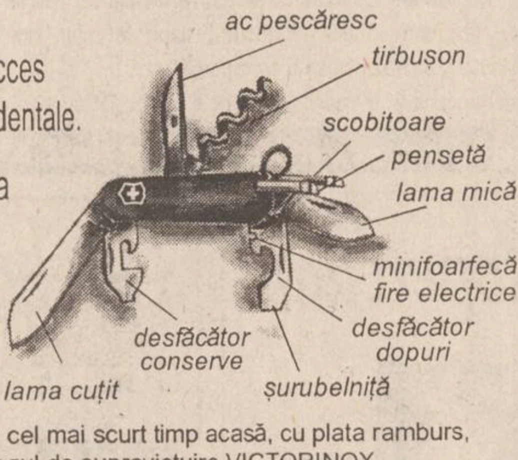

Puteți primi în cel mai scurt timp acasă, cu plata ramburs, briceagul de supraviețuire VICTORINOX.
Pentru aceasta trimiteți talonul de mai jos pe adresa Iași 6600, CP 765, OP3.

Doresc să primesc briceagul de supraviețuire elvețian
VICTORINOX
în cantitate de ...... bucăți.
Numele .... Prenume ....
Adresa .... Tel. ....
Mă oblig să achit ramburs suma de 68.500 lei
(care include TVA) pentru fiecare bucată comandată și
să suport taxele poștale aferente.
Data .... Semnătura ....

FRESCO
MADE IN ITALY

Reprezentanța
FRESCO
Iași
Str. Aleea Rozelor nr. 8
sc. B, et. II, ap. 12,
telefon/fax 132607

vă oferă din stoc sau la comandă:
● VITRINE FRIGORIFICE ORIZONTALE ●
● CUPTOARE PIZZA ●
● DOZATOARE PENTRU SUCURI ȘI BERE ●

CABINET MEDICAL
MEDISAN
str. Theodor Burada 6 (lîngă Liceul de Muzică)
Informatii si programări la tel. 112925, 114274.
consultații și tratamente de: BALNEOLOGIE, REUMATOLOGIE, podologie (picior plat), infiltrații și acupunctură în boli ale coloanei vertebrale și articulațiilor - dr. Vlad Dorin BEJAN; BOLI INTERNE, BOLI ALE SÎNGELUI sindroame mielo și limfoproliferative, hemoragipare, anemii, colagenoze - dr. TURTUREANU-HANGANU Ecaterina; ENDOCRINOLOGIE - dr. Cristina PREDA, dr. Carmen VULPOI; BOLI INTERNE și MEDICINĂ GENERALĂ - dr. Olimpia DIACONU; dr. Ella PINTILEI; CARDIOLOGIE, BOLI INTERNE - dr. Lăcrămioara NECULA, dr. Mihai COSMA; ONCOLOGIE - dr. C. VOLOVĂȚ; BOLI NEUROCHIRURGICALE, dureri ale nervilor, cefalee-migrenă (neuroliză) - dr. Ghe. SĂNDULESCU; BOLI DE PIELE, VENERICE, DERMATOCHIRURGIE, psoriazis, eczeme, micoze, cancere ale pielii, acnée, boli ale părului și unghiilor, cauterizări, distrugerea firelor de păr de pe față, dermatocosmetică - dr. ADRIAN VASILCA. Solicităm colaboratori medici specialiști și primari în diverse profiluri și asistente medicale - relații zilnic între orele 14,00 - 15,00, telefon 112925.

PC AMI
ANUNȚĂ
PENTRU PERIOADA
20 FEBRUARIE
20 MARTIE
MARI REDUCERI DE PREȚURI
PENTRU CALCULATOARE:
PC AT GERICOM 386 SX/40
PC AT GERICOM 486 DLC/40
PC AT GERICOM 486 DX2/66 VLB
CONTACTAȚI-NE CHIAR AZI!
☎ (032) 21.17.45
(032) 14.47.18
B-dul Copou nr.4
Etajul 1

SAFI SA
SOCIETATEA DE ASISTENȚĂ FINANCIARĂ ȘI INVESTIȚII
FINANCIAL SERVICES AND INVESTMENT COMPANY
Sunați acum la 117596
FONDUL MUTUAL AL OAMENILOR DE AFACERI
Datele la zi valabile începînd de LUNI, 6 martie 1995.
Număr C.I. în circulație: tip A 177.877
tip B 255.353
Activul net: 85.325,5 milioane lei
Valoarea la zi a Certificatelor de Investitor (C.I.):
tip A: 353.000 lei (Valoarea precedentă 347.000 lei)
tip B: 88.250 lei (Valoarea precedentă 86.750 lei)
Puteți cumpăra certificate de investitor, zilnic, între orele 9,00 - 18,00 (sîmbătă, duminică închis), de la Biroul SAFI:
Casa Modei (mezanin) Telefon 117596
Biroul SAFI Iași practică cel mai mic comision

SAFI SA
SOCIETATEA DE ASISTENȚĂ FINANCIARĂ ȘI INVESTIȚII
FINANCIAL SERVICES AND INVESTMENT COMPANY
? FONDUL PRIVAT DE ACUMULARE ȘI PENSII SAFI ?
Pe timpul constituirii, respectiv utilizării unui FOND PRIVAT DE ACUMULARE ȘI PENSII SAFI (FPAP-SAFI), posesorul acestuia poate să schimbe beneficiarul în caz de deces?
Răspuns:
● *Dacă sînteți posesor al unui FPAP-SAFI, puteți modifica persoana beneficiară a fondului, în caz de deces.*
● *Pentru acest lucru, va trebui să completați o declarație pe care o veți depune la sediul societății unde plătiți contribuțiile periodice.*
Biroul SAFI Iași - Casa Modei (mezanin)
Relații la telefon 032/211727

AFINVEST
Telefon 129877
NOI VĂ SPUNEM PRIMII BUNĂ DIMINEAȚA!
Începînd din luna martie, veți avea
MONITORUL
- ziarul Dvs. preferat, la prima oră.
Acest serviciu modern este asigurat
gratuit,
la domiciliu, numai prin firma
AFINVEST

CAFEAUA DE DIMINEAȚĂ

Aurel LEON

Ne-a părăsit ultimul paznic al spațiului eminescian de la Dumbrăveni: preotul Dumitru Rădăuceanu

„Tatăl, Gheorghe Eminovici, scrie G. Călinescu, băiat de cîntăreț de strană, învață ceva carte în Suceava. Vorbea și scria nemțește. Boierul vestit Balș îl aduse scriitor la moșia sa din Dumbrăveni, unde-l găsim și în 1838, în vîrstă de 27 de ani. În 1840 se însură cu Ralu, fata stolnicului Jurăscu din Joldești...” Deci, atunci cînd poetul se plimba visător prin frumosul parc de la Dumbrăveni, el călca de fapt pe urmele tatălui. Sigur că pe aceste alei s-au plimbat înlănțuiți Ralu și Gheorghe, tineri însurăței. De altfel, întreaga zonă, de la Botoșani, Ipotești, Dumbrăveni, Agafton, Dragomirna, Vorona, a fost călcată de atîtea ori cu piciorul de tînărul Eminescu, încît putem spune că e spațiul lui. Deci, cu atît mai mult trebuie respectat și păstrat. Și acest lucru l-a făcut, cu pioșenie și devotament, părintele Dumitru Costache Rădăuceanu, de curînd coborît sub iarbă, după ce la 16 octombrie numărase 90 de ani. Acum, cînd l-am pierdut îmi amintesc cuvintele Prea Fericitului Patriarh, pe cînd treceam cu mașina între Suceava și Botoșani:

- Frumoase locuri, se cunoaște că sîntem în țara lui Eminescu! a exclamat Prea Fericitul Teoctist.

- „Împărat slăvit e codrul”, i-am continuat ideea, admirînd copacii din parcul lui Leon Ghyca.

- Dacă-l pierdem pe părintele Rădăuceanu, se duce ultimul om crescut în cultul eminescian al acestor locuri.

Avea dreptate. Venind dintr-o familie de gospodari din Dumbrăveni, fiu al Ilincăi și al lui Costache Rădăuceanu, părintele Dumitru Rădăuceanu a avut drept frați pe Vasile, învățător, veteran, condamnat de regimul rus și mort în pușcărie, Panaite, condamnat la pușcărie, mort și el. La rîndul ei, mama a avut doi frați, Gheorghe și Constantin, ambii aviatori, căzuți unul în răsărit și altul în apus.

Din asemenea tulpină de stejar s-a ridicat preotul din fotografie, prezentat într-o scenă de familie, împreună cu soția și cumnata, măicuța de la Agafton, schitul vizitat de Eminescu. Copiii preotului nu puteau fi decît Dumitru, Alexandru, Harieta și Constantin - nume parcă predestinate a aparține familiei. La rîndul lor, cel mai mare, care privește curios spre „păsărică”, e actualul dr. ing. Dumitru Rădăuceanu, are o soție o Marie-Elena și copii medic Ana-Maria, viitor medic Ilinca-Teodora și tot viitor medic Dumitru-Ștefan; Alexandru s-a căsătorit cu Elena și are fiu pe inginerul Mihai; Harieta are doi medici în familie, pe Bogdan-Vasile și pe Maria; în fine, Constantin s-a căsătorit cu o Veronica și le are pe Emilia și Smaranda.

Am insistat asupra ascendenței și descendenței preotului spre a putea urmări cu cîtă grijă se păstrează onomastica pură și cum urcă din sat spre lumină vlăstarele de valoare, încît părintele Dumitru Rădăuceanu, care ne privește blînd din fotografie, e numai o treaptă. A fost însă o treaptă solidă, pe care a călcat cu nădejde întreaga obște, nu doar familia sa. Preotul de la Dumbrăveni a luptat pentru satul lui în toate direcțiile, fiind în adevăr stîlp de nădejde. Spre a ilustra pregătirea preotului pe acele timpuri, îmi voi permite indiscreția de a cerceta puțin biografia sa. Absolvă seminarul din Dorohoi, pe cînd era director preotul-cărturar Dimitrie Furtună, apoi facultatea din Cernăuți, susținînd o teză ce ar putea fi prezentată și azi: „Biserica și consecințele crizei economico-financiare ale prezentului”. Teza a fost susținută în 1933, dar se pare că „prezentul” de atunci e valabil și astăzi!

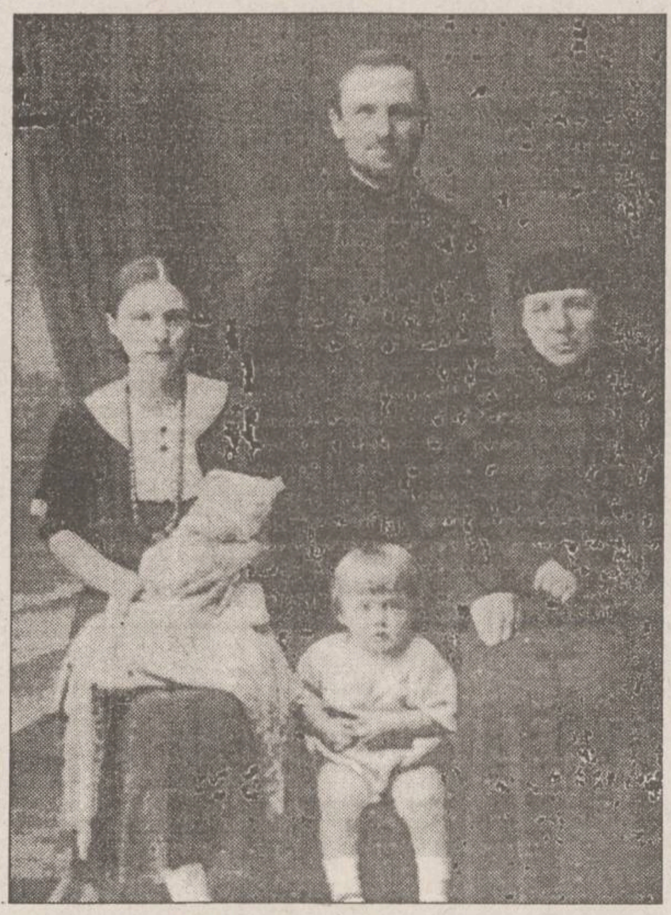

Preotul paroh D. Rădăuceanu a fost în toate modelul parohului ideal, deoarece a pus umărul la toate nevoile țărănimii din care provenea. Între altele, era absolvent al unei școli practice de contabilitate și educație care îi dădea dreptul de a fi contabil de cooperative. Astfel, a fost mulți ani președinte al cooperativei „Înfrățirea plugarilor” a județului Botoșani și a ajutat efectiv toate unitățile similare din județ. Bineînțeles, că în fruntea tuturor stătea grija pentru cooperativa din Dumbrăveni.

Prin aceasta vreau să scot în evidență mijloacele prin care bătrînul de la Dumbrăveni a ridicat satul, muncind în toate domeniile, fiind prezent acolo unde era nevoie. Încadrat în mișcarea cooperatistă, cea preconizată de Spiru Haret, preotul a fost deopotrivă scut material și păstor spiritual. Nici nu putea proceda altfel Dumitru, fiul lui Dumitru din Dumbrăveni și al Ilincăi lui Dumitru Neculai Gafiței, decît să fie devotat clasei care l-a dat. Preotul Dumitru a crezut în harul său de la început pînă la sfîrșit, cînd a îngenunchiat în liniștea eminesciană a Dumbrăvenilor. Încă de cînd era student a scris în presa vremii, apărînd Biserica și neamul românesc. A fost patriot prin fapte, nu prin fraze sforăitoare.

Se știe că de Dumbrăveni e legat numele lui Eminescu. Boierul Leon Ghyca a cultivat memoria Luceafărului, ridicînd un bust în parc, sculptură realizată de Oscar Spaethe. La dezvelire au asistat mulți scriitori în frunte cu Mihail Sadoveanu. Cu această ocazie, Cincinat Pavelescu l-a tachinat pe sculptor:

„Gloria lui Eminescu
O să aibă două pete:
Poate versurile mele,
Sigur bustul lui O. Spaethe!”

La dezvelire, a cîntat vestitul cor pe patru voci din Dumbrăveni, dirijat de Leon Temps din Iași. Acest cor, înființat de Leon Ghyca, în 1885, a trecut apoi sub grija părintelui Rădăuceanu, moștenitorul spiritual al lui Ghyca, acest boier al culturii și simțirii românești. Leon Ghyca a finanțat deplasările corului, cum a fost cea din 1906, cînd vestitul cor, dirijat acum de Calistrat Poporascu, a cucerit, la București, diploma de onoare și medalia de aur. După valoroși dirijori, ca Mihail Livinschi și Ion Căprița, membri ai Societății „Carmen” din București, bagheta este preluată de un țăran, Gh. F. Andrei, vestea ducîndu-se ca de popă tuns. Acești coriști, pe care preotul D.C. Rădăuceanu i-a iubit, i-a sfătuit și ajutat cît a putut, au dus mesajul cîntecului românesc la Suceava, Cernăuți, București, prin mănăstiri... În frumoase costume naționale, sub tricolorul desfășurat pe scenă, coriștii duc mai departe dragostea de neam și țară a iubitului lor preot paroh.

Gh. Andrei fiind și dirijorul corului de la biserică este prietenul cel mai apropiat al familiei preotului Rădăuceanu.

După ce a continuat munca lui Leon Ghyca, reparînd și sfințind biserica „Adormirea Maicii Domnului”, după ce a reușit să picteze biserica, după ce a restaurat din temelii biserica din cimitirul satului, deci după ce a pus toate cele lumești la punct, blîndul preot a trecut dincolo, iertînd pe toți și pe toate, fericit că Dumbrăvenii de azi vor duce mai departe mîndria de a fi un spațiu eminescian ■

CETATEA SCUFUNDATĂ

Despre consolidarea oligarhiei

Liviu ANTONESEI

Ceea ce doar se poate bănui a fost spus cu voce tare la conferința municipală Iași, a ***PDSR***. Dl Solcanu nu și-a mai făcut nici un fel de scrupule și a declarat că partidul de guvernămînt ***trebuie*** să mai rămînă la putere încă 8 sau 12 ani! Unii dintre oamenii noștri politici, ba chiar și unii dintre cei mai ageri jurnaliști au socotit că este vorba de o glumă. În fond, partidul de guvernămînt și aliații, mai mult sau mai puțin extremiști, ai acestuia și-au erodat destul de serios credibilitatea politică, guvernul însuși ajungînd la cel mai scăzut nivel de simpatie din 1992 încoace. Acesta este un fapt care, din păcate, nu contrazice în nici un fel intențiile ***Partidului.*** Prin ***Partid,*** înțeleg întreaga grupare ce se află la putere în România, indiferent de împărțirea convențională în ***partide*** mai mici. Prin ***Partid*** înțeleg, prin urmare, actuala ***oligarhie politică și economică***, aflată la putere în țara noastră în momentul de față. Că ei nu glumesc cînd spun că ***trebuie*** să rămînă la putere încă 8-12 ani au dovedit-o „zi de zi și ceas de ceas, în proporție de masă”. Infiltrarea în toate structurile administrației locale, demiterea abuzivă a primarilor opoziției, penetrarea organismelor județene ale instituțiilor centrale, procesul de subminare a ***mass-media*** independente și tentativa de acaparare a unor publicații și posturi de radio și televiziune, toate acestea nu urmăresc altceva decît asigurarea victoriei în alegerile ce vor urma anul viitor. De altfel, documentul prezentat de Adrian Năstase, la recenta ***Conferință Națională a Partidului***, se intitula, fără echivoc, ***Pentru cîștigarea alegerilor.*** Problema este de ce anume doresc ei să se „eternizeze” la putere? De ce nu se retrag pentru a-și vedea de afacerile prospere pe care și le-au aranjat de cînd se află la guvernare? Motivul este mai mult decît simplu - exact aceste afaceri nu-i eliberează de „povara guvernării”. Prea multe din aceste afaceri sînt în marginea legii sau mult dincolo de această margine, prea multe scandaluri de corupție au stîrnit ele, scandaluri ce n-ar mai putea fi acoperite dacă puterea ar fi pierdută, prea mult din proprietatea publică a fost transferată în domeniul privat prin mijloace ilegale, prea multe ***SRL***-uri pirat parazitează întreprinderile de stat care încă mai reușesc să funcționeze și să aducă profit. Ce s-ar întîmpla dacă puterea ar fi pierdută? Mai întîi, o bună parte din aceste afaceri ar risca să se prăbușească. În al doilea rînd, ne putem imagina că justiția și-ar da seama dintr-o dată că ea este liberă și independentă și s-ar pune pe treabă. Cîți dintre îmbogățiții puterii ar reuși să scape de pușcării? Nu foarte mulți. De aceea îi este necesară ***Partidului*** menținerea la putere pentru încă 8 sau 12 ani. Pentru ca membrii săi de vază să-și asigure imunitatea pentru această perioadă. Pentru a putea fi șterse urmele atîtor afaceri ilegale. Deci, pentru consolidarea ***oligarhiei politice și economice*** care conduce țara de mai bine de cinci ani încoace. Cine va mai fi curios peste 10 ani de unde provin averile lui ***Voiculescu-Crescent*** sau ***Păunescu-Poolgec?*** Cine va mai fi interesat în, să zicem, 2006, cum s-a petrecut transferul atîtor unități economice de stat în patrimoniul ***holding***-ului ***Agricola International***? Cine-și va mai aminti de vînzarea flotei strategice a României? Și chiar dacă ne vom aminti, ce garanții mai putem avea că, după încă 12 sau 15 ani de guvernare a ***Partidului***, justiția va mai putea funcționa ca justiție ori că ea va mai reuși să descîlcească niște fire atît de încîlcite? Absolut nici o garanție. Între timp, ***oligarhia puterii actuale*** va fi devenit atît de puternică și stabilă încît nu va mai putea fi trasă de nimeni la răspundere. De aceea, ea susține că ***trebuie*** să se mențină la putere. De aceea, ***va face totul*** pentru a se menține la putere. De la încercarea de compromitere și intimidare a adversarilor și pînă la furtul în alegeri. Dacă este nevoie, va recurge la crimă. În fond, a mai făcut-o. Și înainte de decembrie 1989 și după decembrie, cum a făcut-o chiar în timpul Revoluției. Acesta este, deci, riscul pentru România - nu comunismul propriu-zis, nici fascismul, ci o formă de ***regim oligarhic,*** bazat pe rețele mafiote de interese, care să permită menținerea la putere a acestei ***neo-nomenklaturi post-comuniste***. De aceea se și află la un loc nostalgicii lui Ceaușescu și asasinii acestuia. Din interes. Și cînd este vorba de interese atît de puternice și oculte trebuie să ne așteptăm la orice. Mai ales că, deosebit de celelalte țări foste comuniste, în România nu a existat nici o ***rotație la guvernare*** de aproape cincizeci de ani. Iar fără o singură rotație, nu există nici o certitudine privind destinul democratic al țării. Acestea sînt lucruri care ar trebui să pună pe gînduri și partidele de opoziție și intelectualii apolitici și populația. Dacă alegerile de anul viitor vor fi cîștigate de ***Partid,*** șansele democrației și prosperității în țara noastră vor deveni tot mai improbabile. Iar, după 10-15 ani, actuala oligarhie se va „refugia” cu averile acumulate în America de Sud, în Elveția sau Canada. Aici, nu va mai fi nimic de furat și nici ceva care să mai poată fi repus în funcțiune. Va fi un pustiu, întins cît toată țara, din care nu se va mai putea scoate nimic. Nici măcar sufletul, pentru că nici suflete nu vor mai fi! ■

UNGHIUL DE TRAGERE

Cu mîna întinsă

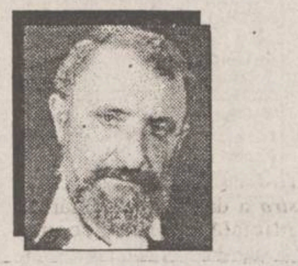

Val CONDURACHE

Dacă ar fi să derulăm, ca în visul unui înecat - în care, se zice, își revede, în cîteva fracțiuni de secundă, întreaga viață - cei 45 de ani petrecuți în comunism doar în cîteva minute, am constata că, pe de o parte, nu am trăit tot timpul în coșmar (nici n-am fi rezistat), ci ne-am construit existențe paralele, rezervații de bucurie, iar pe de altă parte ne-am readuce aminte nu atît teroarea, de cele mai multe ori difuză, ci sentimentul tot mai acut că sub ochii noștri, prin noi, se duce de rîpă o civilizație, ridicată de om în cîteva mii de ani. Și nu atît în semnele ei exterioare, care-și mai păstrau, încă, un contur vag, aproape iluzoriu, ci în semnele interioare, atît de greu de pătruns și luminat. În noi se cuibărea, încet-încet, „omul nou”, construit în disprețul tuturor valorilor pe care s-a clădit morala, pe care s-a întemeiat legătura noastră cu dumnezeirea, în sfîrșit, pe care s-a structurat ființa noastră gînditoare.

La noi, spre deosebire de celelalte popoare care-au trăit în comunism, dar care l-au instalat și l-au adoptat cu ipocrizie lăuntrică, „omul nou” s-a eliberat, prin frică, de tot ce ținea de morala, credința și inteligența celor cîteva mii de ani de dinainte. Pe lume a apărut un ins ciudat, lipsit cu totul de scrupul moral, fără credința în Dumnezeu, deci fără frică de judecata de apoi (dacă aceea nu există, singura spaimă rămîne legea, dar și aceea poate fi mituită) și șmecher. Tot ce ținea de valorile inteligenței era vinovat.

Însumate, toate „calitățile” omului nou au distrus complet respectul față de muncă. Numai prostul muncește. Ei bine, „omul nou” n-a dispărut peste noapte, el zace în fiecare din noi, cuibărit în ființa noastră profundă. Recent, dl. Ion Iliescu a deplîns iarăși starea de corupție, punînd-o în seama economiei de piață. Nimic mai fals! Corupția, marea corupție, a început în comunism, cînd s-au consolidat mafiile de interese, cînd o minoritate disprețuitoare și-a bătut joc de toate valorile și a acumulat capitalul cu care a descins în economia de piață. Un capital ilicit, strîns pe furiș și altul, încă și mai nevăzut, al relațiilor, blocat de frică, pînă la mijlocul anului 1990, tot mai dezinvolt de atunci încoace.

Mă voi opri doar la aspectul cel mai dramatic al existenței post-comuniste: lipsa de respect față de muncă. Și voi da trei exemple: Multă vreme am fost nedumerit de felul în care patronii își schimbau personalul. Am cerut, de la un amic, o explicație și mi s-a dat: angajații, cei mai mulți dintre ei, lucrează ca la stat. Fură, întîrzie sau lipsesc de la slujbă fără nici un motiv, ori alungă clienții, prin felul de a fi. Românul e punctual și corect doar în ziua de salariu. Munca i se pare o corvoadă, o face cu neplăcere, aproape în silă. Pentru unii, munca e chiar dezonorantă: le e rușine să muncească.

Al doilea exemplu e mai puțin dramatic, dar tot atît de alarmant. Un alt amic al meu avea nevoie de un angajat, lucra, la rîndul lui, la o firmă româno-germană. Primise o recomandare de toată încrederea și stabilise o zi și o oră de întîlnire. Postul vacant nu era în vîrful ierarhiei, dar nici neînsemnat. Patronul german dorise să fie de față, pentru a se asigura, cu ochii lui de seriozitatea virtualului angajat. Candidatul a întîrziat un sfert de oră. Amicul meu l-a zărit, într-un tîrziu și-a dat să-l cheme. În momentul acela a intervenit patronul: „N-are nici un rost să-l mai cunosc. Dacă nici atunci cînd urma abia să fie văzut în ideea angajării nu a venit la timp, ce va face mai tîrziu cînd va fi deja angajat?” Avea perfectă dreptate.

Ultimul exemplu le contrazice pe primele două, dar într-un fel aparte. Aflîndu-mă la București, am intrat să iau masa de prînz într-un restaurant particular. Printre mese se strecura un bătrînel îmbrăcat ponosit, dar curat, îngrijit. Bătrînelul de-abia își tîra picioarele. L-am urmărit, curios. Bătrînelul strîngea resturile de mîncare din farfurii într-o pungă de plastic. „Vreun cerșetor, ca atîția alții”, mi-am zis. Cunoscusem la Iași un intelectual decăzut care colinda pe la mese și bea ce mai rămînea în pahare. Mai tîrziu, am descoperit că bătrînul strîngea și paharele și farfuriile, le așeza pe o tavă și le ducea la bucătărie. Nu era un angajat al localului. Probabil că nu avea un salariu, dar i se dădea de mîncare pentru serviciile pe care le făcea. Mă tem că nu pot trage o concluzie. Imaginile vorbesc de la sine. Am văzut și bătrîni sănătoși stînd cu mîna întinsă. Mi-a fost milă de aceia. Dar pentru bătrînelul din local am avut mai mult decît milă: l-am respectat. O clipă am vrut să-i dau niște bani, dar mi-am dat seama că i-ar fi refuzat. Dacă n-ar fi vrut să muncească, dacă n-ar fi avut demnitatea lui, ar fi stat și el cu mîna întinsă ■

POLIGON

Virtuoșii burții goale mor de foame

Dorin SPINEANU

Nu prea cred eu că în zilele astea calde și frumoase, de primăvară timpurie, oamenii ăia de la Botoșani au ieșit în stradă doar pentru a lua aerul Prefecturii așa cum ni se arată, trunchiat, la televizor. Nici ***conștiința civică*** nu i-a scos în stradă, doar se știe cum au votat botoșănenii, ci ***foamea.*** Foamea face minuni: în post forțat oamenii au viziuni - cea mai amuzantă e aceea cu Iliescu bînd șampanie în timp ce virtuoșii burții goale mor de foame. Nici la Iași situația nu-i așa roză ca pe vremea cînd 150 de mii de oameni urlau triumfători că ***Iliescu cînd apare, soarele răsare.*** După cum se vede, soarele răsare și fără sprijinul președintelui, ceea ce mai diminuează optimismul alegătorilor, dar, după mine, tot înscăunatul de acum are cele mai multe șanse în cursa pentru Cotroceni... Asta e, n-am ce-i face, dar nu-i lucrul cel mai grav pentru români. Cu sau fără Iliescu, țara poate merge mai departe, totul depinde de alegerile acestea care se anunță crîncene: cu lovituri sub centură, murdare, cu afișe stridente, cu amenințări, cu grupuri de presiune scoase în stradă, cu elefanți albaștri și garduri vopsite, cu papagali cu cioc roșu și păduchi dresați. Ne pregătim așadar pentru acest circ trist, luminat derizoriu, care amenință să se prăbușească peste noi la prima bătaie în ușă - ușa dinspre Est vreau să spun.

Uitați de Dumnezeu pe malurile celui mai puturos rîu din lume, ***Bahluiul***, ieșenii întîmpină și ei primăvara cum pot: pensionarii stau la coadă la lapte înjurînd de „laptele mă-sii de guvernanți”; tinerii se sărută prin parcuri; scriitorii, fala tîrgului, au amnezii ciudate și se isterizează ușor în fața tarabelor cu cărțile (bune!) scriitorilor străini și regretă că nu mai sînt vremurile de altă dată cînd, în lipsă de altceva, erau citiți, răsfățați, băgați în seamă. Acum... Șomerii par cei mai resemnați, însă n-am să înțeleg în veci și-n pururi cum de există o puzderie de anunțuri prin care se angajează tonetari, de exemplu, și prea puțini vin să se înhame la muncă. Doar nu-i o chestie degradantă... Se pare, însă, că la noi mai persistă mentalitatea din străbuni, un soi de boierie de genul: ***mai bine mor de foame*** decît să mă vadă cunoscuții vînzînd gumă de mestecat, cărți sau țigări la colț de stradă! Ei, să moară sănătoși de foame - de muncă încă se mai găsește.

Am avut prilejul să trec, de curînd și prin Vaslui unde-i o jale și un chin - o sărăcie cruntă direct proporțională cu numărul de voturi acordat în ‘90 și ‘92 puterii de acum deși, în disperare, pentru județe ca ***Botoșani*** și ***Vaslui*** se acordă mai multe fonduri de la guvern decît în oricare altă parte a țării. Județele mai dinamice, cu mai puțini șomeri, primesc cu mult mai puțin, dar dau și mai puține voturi. De, oameni cu mai multă minte și mai mulți bani. Toată chestia e să te miști, să n-aștepți să devii un client al statului pentru că-s prea mulți hoți în structurile puterii și ăștia nu iartă - întîi să-și facă ei plinul și, de mai rămîne ceva, ung mîna săracului cu un bănuț poreclit ***protecție socială.*** Halal protecție socială! Bătrînii mor prin aziluri, numărul copiilor cerșetori crește mai ceva ca rata inflației, familii tinere dorm în stradă, dar noi ce auzim? Că e bine, e primăvară și scumpirile care se anunță sînt de fapt niște ieftiniri mascate! Și-s destui fraieri care să creadă chiar și tîmpenia asta! ■

BOBUL DE GRÎU

Despre chip și asemănare (I)

Ștefan PAVEL

> **Moto: ”(Iisus Hristos), *Fiul iubirii Sale (...) Acesta este chipul lui Dumnezeu celui nevăzut, mai întîi născut decît toată făptura.*”**
> **(Coloseni 1:13,15)**

Dumnezeu, Creatorul lumii, așteaptă oare ceva de la noi?

Orgoliului nostru ce vrea să fie satisfăcut atunci cînd pune această întrebare, îi putem răspunde cu simplitate că Dumnezeu nu așteaptă ci se așteaptă ca noi, după ce i-am primit învățătura, să urmăm îndeaproape viața pămîntească a Fiului Său. După toate cîte a făcut pentru noi, Creatorul se vede îndreptățit a se aștepta să-L urmăm pe Hristos. Noi, cei creați de Dumnezeu, ”după chipul și asemănarea Sa”, noi, cei ce am primit o dată cu toți urmașii lui Noe, binecuvîntarea dumnezeiască și voia de a umple și de a stăpîni pămîntul, noi, oamenii, nu ar trebui să urmărim decît un singur scop. Acela de a parcurge în totalitate Calea către viața cea adevărată.

După ce, la poruncă divină, pămîntul a scos din el ființe vii, tîrîtoare, animale și fiare sălbatice, Dumnezeu a zis: ***“Să facem om după chipul și asemănarea Noastră, ca să stăpînească peștii mării, păsările cerului, animalele domestice, toate viețățile ce se tîrăsc pe pămînt și tot pămîntul.”*** (Facere 1:26)

Din această a șasea zi a Facerii, noi, oamenii, nu am reținut pînă astăzi decît finalul ei în care am fost împroprietăriți cu tot ceea ce mișcă și ceea ce nu mișcă pe Pămînt. Astfel, ne-am făcut stăpîni a toate, așa, fără nici un merit și fără nici o luptă adevărată.

Dumnezeu însă a mai zis: ”Să facem om după chipul și asemănarea Noastră”. A Noastră, a cui? Bineînțeles că a Sa și a Celui de o ființă cu El, a Fiului Său, născut mai înainte de toți vecii.

Deci noi toți, la un loc, separat ori la grămadă, semănăm de la bun început, într-o oarecare măsură, cu însuși Fiul Lui Dumnezeu. Cît de mult semănăm vom putea afla oprindu-ne tot la aceeași zisă dumnezeiască din ziua a șasea a Creației.

Prin Chipul lui Dumnezeu, Biserica Ortodoxă înțelege că în om există o sămînță de divin. Vrem, nu vrem, încă de la nașterea prin botez, în fiecare dintre noi se află un punct de referință, un “nod” de care orice om se poate “agăța”, “legîndu-se” atunci cînd vrea, pentru a putea să rămînă astfel “prins” într-o permanentă comuniune cu al nostru Creator.

Acesta este darul ce ni s-a dat. Vrem, nu vrem, toți sîntem purtătorii unui imens cadou pe care, de-a lungul timpului, noi l-am deteriorat puțin cîte puțin. Prin purtarea noastră “dezordonată” (trăgînd fiecare unde poate, unul hăis și unul cea), noi, oglinzile Tatălui Ceresc, am distorsionat chipul divin ce sălășluiește în fiecare. Așa cum sîntem, ***con***știenți sau ***con***sumatori, ***con***cavi, ***con***vecși ori ***con***ici, noi ne-am caricaturizat sămînța divină și am făcut-o să semene, nu cu un virtual arbore sequoia, ci cu un ***con***cocon sau cu un dovlecel pipernicit.

Sfinții Părinți ne spun că, datorită păcatelor noastre, chipul dumnezeiesc din noi, oricît de mult s-a desfigurat și s-a deformat, nu s-a putut pierde nicicum. Pentru că nu putem pierde decît ceea ce este cu adevărat al nostru. Iar chipul sublim ce se află în fiecare dintre noi nu este al nostru, ci al bunului Dumnezeu. Oricît de răi am fi și oricît de mult ne-ar mîna din spate Cel Viclean, nimeni nu poate pierde din el chipul lui Dumnezeu. Și tocmai în această fericită neputință a noastră se află și posibilitatea de a-l regăsi pe Dumnezeu, oricînd și oricît de multă vreme ni s-ar părea nouă că ne-am lipsit de iubirea Tatălui Ceresc.

Chipul divin ce se află în fiecare om poate fi privit și ca o tensiune esențială a fiecăruia, ca o dorință ce este permanent îndreptată și pregătită să ne pună pe calea cea adevărată ce duce către Dumnezeu.

Probabil și din această cauză deznădejdea în bunătatea lui Dumnezeu este unul din marile păcate ale omului împuținat în credință. Pe de altă parte, nu trebuie să uităm că tot un mare păcat este și acela al încrederii prea mari doar în milostenia divină, încredere ce ne împinge la noi erori de viață pe care credem că le putem depăși doar prin iertarea dumnezeiască.

Nefăptuind noi nimic spre îndreptare și bizuindu-ne doar pe iertarea Creatorului nu vom avea îndeajunse motive pentru a dobîndi mîntuirea sufletului. Ar fi prea nedrept, ca toți laolaltă, indiferent cine și ce a făcut - bun sau rău, cu știință ori fără de știință - să se bucure pînă la urmă de o aceeași încîntătoare iertare.

Sfîntul Grigorie de Nyssa ne și spune de altfel: ***“A fi după chipul lui Dumnezeu ne aparține prin creația noastră primă, dar a ne face după asemănarea lui Dumnezeu depinde de voința noastră. Dar chiar și ceea ce depinde de voința noastră nu se găsește în noi decît ca posibilitate de a cîștiga, neajungîndu-se la ea decît în urma unei activități personale...”***

(continuarea în “Monitorul” de miercuri)

(Acest text a fost difuzat la Radio”Nord-Est”, în cadrul emisiunii “La început a fost Cuvîntul”, emisiune ce poate fi ascultată în fiecare marți, de la ora 19.00).

GAURA DIN STEAG

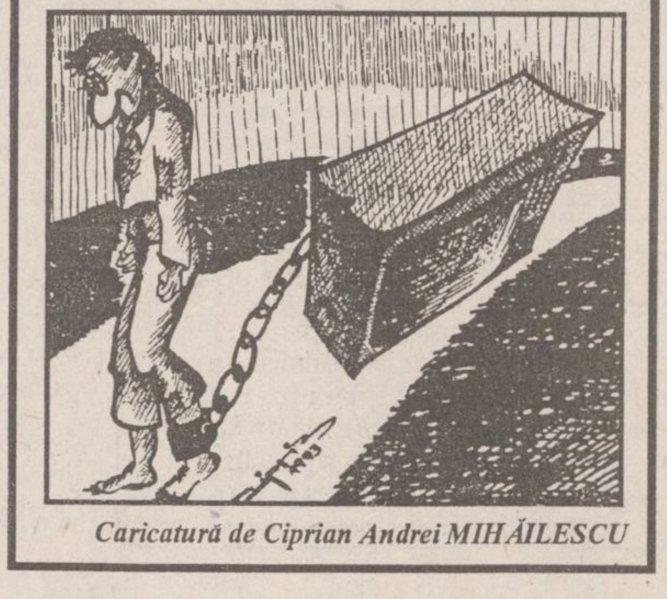

Caricatură de Ciprian Andrei MIHĂILESCU

AGENDA OMULUI DE AFACERI

PC - AMI

- CALCULATOARE
- IMPRIMANTE
- SOFTWARE
  - contabilitate
  - proiectare construcţii
- SERVICE SISTEME DE CALCUL

B-dul Copou nr. 4, tel. 032/144718, 211745

Agenţia de Publicitate
NORD-EST BB/AC

oferă servicii moderne şi profesionale
în domeniul expoziţional:

- reprezentare la tîrguri şi expoziţii;
- calendare expoziţionale trimestriale (interne şi externe)
- studii de marketing.

Str. Smîrdan nr. 5, cam. 7, telefon 172557/16; fax 144577
sau Str. Florilor nr. 2, telefon/fax 211727

FOOD-LAND S.R.L.

depozit en gros pentru
produse alimentare,
băuturi, cosmetice

Complexul Super Copou, intrarea din spate
Telefon 252914, 157034; Fax 131667
Contact: Anton Zaarour, director

EUROBIT S.R.L.

tehnică de calcul
programe
balanţă, gestoc, facturare, mijloace fixe, salarii

Str. Anastasie Panu 36, bl. 1B,
telefon 032/211494, 231288, 113130/965

MORA ELECTRONICS SRL

comercializează:
- cîntare electronice (DIGI 430, 650, CAS 15, 30; SAPSI SC 15P)
- case de marcat (SAPEL cu memorie fiscală, imprimantă termică, interfaţă serială)

Tel./fax 212735, tel. 112267

CONFEXBROD FREZIA SRL

comercializează

frigidere, congelatoare (210 l, 160 l, 120 l)
- aragaze, TV alb-negru, TV color, maşini de spălat, maşini de cusut, aparatură electronică, încălţăminte, confecţii, cosmetice şi porţelanuri

IAŞI, Bd. Alexandru cel Bun nr. 36, bl. H 1-2, tel. 251742

CANEL S.R.L.

- sisteme de radiocomunicaţii MOTOROLA şi KENWOOD
- microproducţie şi SERVICE echipamente electronice
- sisteme de alarmă

Iaşi, C.I. Brătianu nr. 22
Tel./Fax: 032-114821

S.C. ANDA-FARM S.R.L.

- preparate dietetice Remedia (6 sortimente) pentru copii;
- lapte praf Bambino 2 (pentru sugari peste 4 luni), Robebi, Morinaga;
- produse cosmetice pentru copii.

Şos. Păcurari, vis-a-vis de staţia Peco Păcurari
Telefon 252254

PETRA SRL

produce
- tranformatoare toroidale de reţea în gama 15VA - 1000VA

comercializează
- lămpi cu halogen 20 W, 35 W, 50 W
- becuri cu halogen 20 W, 35 W, 50 W
- proiectoare cu halogen 100 W, 300 W, 500 W
- aparatură de sonorizare şi lumină pentru baruri, discoteci

str. Împăcării nr. 27, tel. 125808, fax 221281

IRITEX S.R.L.

execută lucrări de strungărie şi mecanică
după proiect propriu sau al clientului:

- prototipuri ale inventatorilor
- îmbunătăţiri la utilajele existente
- maşini de tricotat ciorapi
- maşini de matlasat etc.

Str. Ciurchi nr. 47, telefon 144102

S.C COMPANIA R&S S.R.L.

vă oferă următoarele servicii:
- proiectare - montaj - reparaţii - întreţinere
mecanisme şi instalaţii de ridicat, instalaţii electrice, sanitare şi termice
- întocmeşte documentaţii în vederea obţinerii autorizaţiilor de efectuare a lucrărilor aflate sub incidenţa I.S.C.I.R.
- consultaţii tehnice în domeniul energetic, electric şi termotehnic

Şos. Nicolina nr. 80, tel. 125371, fax 114324

TUDOR MAGNUM PLUS SRL

comercializează
toate modelele şi mărimile de
nasturi şi fermoare,
mătăsuri, elastic, fişuri, aţă de cusut,
tercoturi colorate, şifon alb
Str. Sf. Lazăr nr. 4A (lîngă BANKCOOP Iaşi)
Contact: Mariana Varvara, director

VÎNZARI

SC **TITI-FRIG** SRL
Iaşi în colaborare cu
MIDAL INTERFRIG SRL
comercializează şi
montează toate
tipurile de agregate
frigorifice Bulgaria,
licenţă SANYO.
AGREGATE FRIGORIFICE
tip AC 19B1E/3E -
767.000 lei/buc.
tip AC 45B1E/3E -
1.174.100 lei/buc.
Asigurăm garanţie şi
post garanţie.
FREONI - freon 12
vrac - 13570 lei/kg
Freon 22 butelie -
13,5 kg - 14750
lei/kg.
Preţurile includ TVA.
Adaos comercial 0.
Tel. 142110/514,
111715, după ora 17.
Program 8,00-16,00.

UNIVERSAL RX
oferă din stoc:
DISCHETE
3M
şi foi adezive
pentru notiţe
POST IT
Vă aşteptăm zilnic la
sediul nostru
din str. G. Ureche nr. 3.
Tel./fax 112058.

Vînd rochie mireasă,
mărimea 44-46.

Telefon 136744, după
ora 18,00.

Vînd pui Dog german.
Telefon 117561

■ S.C. SERVAGROMEC Iaşi S.A., str. Dumbrava Roşie nr. 7, judeţul Iaşi, vinde prin licitaţie publică cu strigare, în ziua de 18 martie 1995, orele 10,00, la sediul societăţii, următoarele mijloace fixe: una construcţie neterminată de 57,50 mp situată în satul şi comuna Ţibăneşti, judeţul Iaşi; un autobuz RD. 111, cu 55 locuri. Preţul de pornire a licitaţiei, caracteristicile tehnice, taxa de participare se pot afla la sediul societăţii, telefon 147130, zilnic între orele 8,00-15,00. (1263)

■ Vînd perdele jacard 7.000/ml, maier 3000/ml şi feţe de masă tip perdea 8000/buc. Nu ezitaţi. (1246)

■ Vînd cîine dalmaţian, un an. Telefon 035/457613.

■ Vînd aspirator Raketa 12 B, nou, 400 W putere. Preţ fix 65.000 lei. Relaţii la telefon 252975. (40477)

195> Vînd filtru de cafea - 45.000 lei, prăjitor pîine - 40.000 lei, Mill Blender Grater - 45.000 lei. Telefon 252975. (42507)

■ Vînd "Electrik Kitchen Mixers", mixer de bucătărie, multifuncţional, pentru frişcă, maioneză, aluaturi subţiri, ness, tocător de legume şi fructe, maşină de rîşnit cafea, la preţul de numai 35.000 lei. Telefon 252975. (42506)

■ Vînd jambiere adolescente, negre sau alte culori, producător. Telefon 146044. (42112)

■ Vînd vioară 1/4 nouă, 100 diafilme color cu poveşti, noi. Telefon 252911. (42638)

■ Vînd vin alb nobil de Huşi. Stradela Ipsilante nr. 3. (42717)

■ Vînd "Electrik Kitchen Mixers", mixer de bucătărie, multifuncţional, pentru frişcă, maioneză, aluaturi groase, aluaturi subţiri, ness, tocător de legume şi fructe, maşină de cafea - la preţ fix - 34.000 lei. Telefon 251734. (42729)

■ Vînd maşină de cusut, marca "Marshall" şi maşină de tricotat manuală, rusească. Telefon 118837. (1262)

■ Vînd loc de veci la cimitirul Eternitate. Telefon 145363. (42734)

■ Vînd certificate proprietate. Telefon 032/158502. (42649)

■ Vînd monezi şi bancnote foarte vechi şi valoroase. Telefon 118562, după ora 18,00. (42397)

■ Vînd robot de bucătărie "Maria-2M" cu şapte operaţii: storcător de fructe, legume; tocător de fructe şi legume, maşină de tocat carne, rîşnit cafea, pentru suc de roşii, cuvă de un litru pentru cocktail, cuvă de doi litri pentru frişcă şi maioneză; trei viteze. Preţ fix - 250.000 lei. Telefon 252975. (42505)

■ Vînd aspirator "Raketa 12A", 600 W putere, 75.000 lei şi "Raketa 12B", 400 W putere - 65.000 lei. Telefon 252975. (42504)

■ Vînd maşină tricotat "Veritas 360", foarte puţin folosită, încorporată în mobilier tip birou original, cu toate accesoriile, piese de schimb noi, 180 ace rezervă, trei mosoare fir lame auriu şi argintiu. Telefon 032/141113, după ora 16,00. (1229)

■ Vînd convenabil grilaj metalic împrejmuire - 2,20x1,30 m. Telefon 113930, după ora 18,00. (42719)

Vînd robot bucătărie
ROSTOK - nou. Cuprinde:
storcător fructe, legume,
tocător carne, mixer,
rîşniţă cafea, preţ fix 120
mii lei. Telefon 163829.

Vînd storcător fructe,
legume, nou, preţ
convenabil.
Telefon 163829.

■ Vînd casete video (filme foarte bune) în vederea deschiderii unui centru de închirieri. Preţ foarte convenabil. Relaţii la telefon 133725. (1256)

■ Vînd receiver satelit "Lenco". Telefon 132471. (42220)

AUTO MOTO

Societate comercială
vinde ARO 320L
(benzină) carosat
izoterm, aluminiu,
fabricaţie 1992, 40.000
km. Preţ informativ
7.000.000 lei.

Telefon **172557**,
între orele 9,00-15,00.

Societate comercială
vinde autocamion
Saviem carosat,
capacitate 7 t.

Relaţii la telefon
172799, zilnic între
orele 8,00-18,00.

Vînd
OPEL REKORD 1,9
Stare perfectă de
funcţionare.
Telefon.
220396, după ora 18,00.

Vînd ARO 10 Diesel
fabricat 1993, export,
motor Renault 19,
cauciucuri DUNLLOP,
excepţional, 10.000 km.

Telefon 01/7783309,
după ora 18,00

Vînd foarte urgent
SKODA S100,
reparaţii capitale,
motor nou şi piese
de schimb în valoare
de 1.000.000 lei,
vizibilă în str. Oancea
nr. 3. Relaţii în str.
Oanceanr. 3, bl. D10,
et. 2, ap. 8, sau la tel.
174868, după ora
16,00.

■ Vînd Moskwici 1500 cu sau fără remorcă. Telefon 154466. (42702)

■ Vînd urgent autocamion SRD, 5 t, stare perfectă, 5,5 mil. lei. Relaţii la telefon 252989, la orice oră. (1173)

■ Vînd autoturism ZAZ, an fabricaţie 1986, în perfectă stare de funcţionare, 1,6 milioane, negociabil. Tel. 121321 (1196)

■ Vînd Citroen CX 22 TRS, model 1986, impecabil. Preţ accesibil. Telefon 115068. (42537)

■ Vînd plăcuţe frînă, Renault 25, 30, egalizator auto cu amplificare "Aciko", 300 W, 4 canale, 10 linii, vumetru liniar cu led, boxe auto "Sound Graft", 4 căi, mare putere. Preţ 250.000 lei. Telefon 176742. (857)

■ Vînd plăcuţe frînă, Renault 25, 30, egalizator auto cu amplificare "Aciko", 300 W, 4 canale, 10 linii, vumetru liniar cu led, boxe auto "Sound Graft", 4 căi, mare putere. Preţ 250.000 lei. Telefon 176742. (857)

■ Vînd Oltcit, stare excepţională, motor şi cutie originale, cu piese franţuzeşti, preţ avantajos şi negociabil. Telefon 740598.

■ Vînd Dacia 1310 TLX, an fabricaţie 1987, cutie 5 trepte, bleu Mamaia, motor 38 mii km, impecabilă, preţ 4,7 mil. lei, negociabil. Telefon 178232.

■ Vînd Renault Trafic pentru transport marfă, fabricat 1992, 103.000 km, 2100 cmc, stare de funcţionare excepţională. Telefon 211392. (42720)

■ Vînd Opel Kadett 1,3, an fabricaţie 1986, înmatriculat, benzină, cutie viteze automată. Telefon 155682.

■ Vînd Dacia 1310 TLX, decembrie 1992, culoare alb 13, 5 viteze, 5,6 mil. lei. Telefon 151322.

■ Vînd Oltcit, an fabricaţie 1992, motor nou, 200 km, verificare tehnică 2 ani, preţ 3,5 mil. lei. Telefon 251343.

■ Vînd Dacia 1310 TLE, 1990, Polonia, cu nr. nou, 4,7 mil. lei, negociabil, Dacia 1310, 1982, Ungaria, 18 mil. lei, negociabil. Vizibil, zilnic, în parcare BTT-Orizont. Telefon 126283, între orele 9,00-12,00.

■ Vînd Dacia 1410 TLX, 5 trepte, octombrie 1994, fabricată la comandă. Telefon 170943.

■ Vînd Lada Niva, Renault Fuego, Peugeot diesel (ax came rupt) sau acte. Telefon 173769.

■ Vînd Fiat Uno-D, 5 portiere, 1986, înmatriculabil, 100 mii km, 2300 dolari, negociabil, sau înmatriculat - 3500 dolari, negociabil. Telefon 122736.

■ Vînd Dacia 1410 TLX, 5 trepte, octombrie 1994, fabricată la comandă. Telefon 170943.

■ Vînd Dacia 1310, 1989, Ungaria, 4,4 mil. lei. Telefon 151450, după ora 14,00.

■ Vînd Dacia 1310, Ungaria, an fabricaţie 1984, înmatriculată sau neînmatriculată, preţ negociabil, stare foarte bună. Relaţii la telefon 133976.

■ Vînd orice piesă şi element de caroserie pentru Mercedes Cobra 300. Telefon 140890.

■ Vînd motor Mercedes 300, parbrize Mercedes. Telefon 140890.

■ Vînd autoizotermă 5 t; sau schimb cu autoturism plus diferenţă. Telefon 146303.

■ Vînd Opel Kadett diesel, berlină, 4 portiere, 1987, stare foarte bună, neînmatriculat, cu vamă plătită, 4500 dolari sau echivalentul în mărci. Telefon 764317, 761444.

■ Vînd Opel Ascona 1,6 C, înmatriculat, fabricaţie 1986, cu multiple piese schimb, aspect şi funcţionare ireproşabile, preţ 3800 USD. Telefon 230657.

■ Vînd Opel Kadett, an fabricaţie 1981, 2 portiere, vopsea originală, înmatriculat 12-IS, stare de funcţionare şi aspect ireproşabile. Telefon 146981.

■ Vînd autoturism marca Subaru 1600, culoare gri metalizat, cu 4 portiere, în stare perfectă de funcţionare, preţ negociabil. Relaţii, zilnic, la telefon 116820, între orele 10,00-18,00 sau la telefon 250364, după ora 18,30.

■ Vînd urgent şi avantajos, două autoturisme Audi 80 GLS, bune, unul înmatriculat, cu carte identitate, 1600 cmc, 2500 dolari, negociabil. Telefon 160305.

■ Vînd Fiat Regata break diesel, 1986, geamuri electrice, închidere centralizată, volum reglabil, servodirecţie, stare perfectă de funcţionare, înmatriculabil, foarte convenabil. Telefon 140890.

■ Vînd urgent şi convenabil, Wartburg 353, model 84, stare ireproşabilă, preţ 2 mil. lei, negociabil, sau vînd certificat de înmatriculare. Relaţii la telefon 153955, după ora 13,00.

■ Vînd Datsun-Nissan Stantza, model 1982, înmatriculabil cu 12-IS, 1000 dolari şi Nissan Datsun Cherry pentru piese, în stare de funcţionare, 500 dolari. Telefon 152095.

■ Vînd, foarte urgent, Nissan Sanny break, an fabricaţie 1982, poate fi înmatriculat cu 12-IS, capacitatea cilindrică 1477 cmc, preţ negociabil, 2,5 mil. lei sau echivalentul în dolari, mărci. Telefon 111560, 119800.

■ Vînd Opel Kadett Sport, an fabricaţie 1982, cu îmbunătăţiri (spoilere, faruri duble), şi Nissan, model jeep, an fabricaţie 1984, intrat în ţară pe 20.01.1995. Telefon 252319.

■ Vînd două autoturisme Ford Escort, an fabricaţie '82-'83, cu vama plătită, jenţi aluminiu (sau dezmembrez). Telefon 170362.

■ Vînd Renault 18, înmatriculabil 12-IS, pentru studenţi străini, în stare perfectă de funcţionare, preţ negociabil. Telefon 250585.

ELECTRONICE

VÎND
televizor color
RUBIN
fără telecomandă,
din 1992,
preţ avantajos.

Relaţii la telefon
145354,
între orele 17,00-21,30.

■ Vînd video marca JVS, stare perfectă de funcţionare şi reportofon cu galene, marca "Philips". Telefon 270956. (42716)

CASE - TERENURI

■ Vînd apartament 2 camere, etaj 1, balcon închis, faianţă bucătărie şi baie, pusă anul trecut, proaspăt renovat, pe Şoseaua Naţională. Telefon 158858. (42706)

■ Vînd apartament, confort I, et. 2, ap. 11. Telefon 118895. (42738)

■ Vînd casă proprietate personală, zona Cantemir. Relaţii la telefon 156937, între orele 18,00-20,00. (1209)

■ Vînd teren pentru construcţii la DN 24 în satul Schitu-Duca, preţ negociabil. Informaţii la telefon 165563, între orele 16,00-20,00. (42520)

■ Vînd (schimb cu apartament 2 camere, zona Nicolina) apartament 2 camere, zona Podu Roş. Telefon 130573. (42535)

■ Vînd apartament 2 camere, confort I, decomandat, zona Metro Pizza Autogară. Telefon 115068. (42538)

■ Vînd apartament cu o cameră, zona Podu Roş, lîngă bazar, bloc nou, telefon interfon, 5700 dolari, negociabil. Telefon 113761. (42605)

■ Vînd apartament 2 camere, în Bîrlad, îmbunătăţit, instalaţii grupuri sanitare; sau schimb cu apartament 3 camere plus diferenţă. Telefon 035/411176.

■ Vînd apartament 3 camere, confort I, decomandat, Mărăţei I, preţ negociabil. Telefon 033/629741.

■ Vînd casă şi apartament, oraş Negreşti-Vaslui. Telefon 035/457016.

■ Vînd urgent apartament 2 camere, zona Tătăraşi, preţ negociabil. Familia Creţu Nela. Str. Stejar nr. 64, bl. N4, sc. A, et. 2, ap. 3. (42648)

■ Vînd teren agricol şi construibil, 4 hectare, în satul Dorobanţi, cadru natural deosebit, foarte avantajos. Telefon 145430, 145387, după ora 16,00. (42512)

■ Vînd apartament cu o cameră, cu telefon-antenă, cablu TV, la stradă, parter, situat în Metalurgie (Tătăraşi), bun pentru privatizare. Preţ - 4000 dolari. Telefon 177372. (1234)

■ Vînd, urgent, apartament 3 camere, semidecomandat, et. 1, zona Piaţa Chirilă, Tătăraşi, bloc foarte liniştit. Telefon 148355.

■ Vînd clădire cu o suprafaţă utilă de 164 mp, al cărei spaţiu poate fi folosit pentru activităţi de producţie, comerţ, alte activităţi. Relaţii la telefon 123881.

■ Vînd casă nou construită, din lut, fără autorizaţie, cu posibilitate curent electric, gaz, canalizare, fără curte, zona Podu de Piatră, preţ negociabil 5 mil. lei; sau schimb cu apartament cu o cameră, sau apartament 2 camere, indiferent de zonă. Telefon 166047.

■ Vînd minimotel, în apropierea staţiunii Durău, compus din: restaurant-sală de mese (100 locuri), bar, bucătărie, cameră tranşare (150 mp), terasă (100 locuri), subsol (pivniţă) 100 mp, 3,1 înălţime; încălzire centrală proprie; alimentare cu apă proprie şi instalaţie evacuare; etaj cu 6 camere, două holuri, două băi (130 mp). Preţ informativ -160 mil. lei. Telefon 033/626238, după ora 19,00; 033/224191, între orele 9,00-17,00.

■ Vînd, urgent, apartament 3 camere, preţ negociabil 10-12 mil. lei; sau schimb cu similar Constanţa. Telefon 162863.

■ Vînd apartament 3 camere, decomandat, faianţă baie şi bucătărie, balcon închis, cablu telefon, şos. Naţională, et. 4 (pasarelă Gară) sau schimb cu apartament 2 camere plus diferenţă. Telefon 157076.

■ Vînd apartament 3 camere, zona Ţesătura, et. 1, bloc cărămidă, cu faianţă baie şi bucătărie. Telefon 138100.

■ Vînd apartament 3 camere, confort I; sau schimb cu Paşcani. Telefon 147013.

■ Vînd apartament cu o cameră, confort I, str. Gării, plata în lei sau valută. Telefon 231665.

■ Vînd apartament 4 camere, proprietate, decomandat, et. 1, Metalurgie. Telefon 178977.

■ Vînd, urgent, apartament 4 camere, decomandat, foarte bun pentru privatizare, zonă foarte bună. Telefon 111303.

■ Vînd apartament 3 camere, confort I, decomandat, două băi, parchet, zugrăvit în calciu, faianţă baie şi bucătărie, cu gratii la geamuri, cu parter înalt, proprietate, telefon Alcatel, două boxe, bun pentru privatizare, negociabil. Telefon 250840.

■ Vînd apartament 3 camere, decomandat, 60 mp, orientat sud-est, et. 10, fără probleme cu terasa, cu boxă la subsol, bulevardul Independenţei. Telefon 144989.

■ Vînd (schimb cu apartament 2 camere) apartament 2 camere, zona Podu Roş. Telefon 130573.

■ Vînd apartament, et. 1, str. Primăverii, la stradă (anexă), preţ fix - 16 mil. lei. Telefon 134379.

■ Vînd, urgent, apartament 3 camere, cu multiple îmbunătăţiri, preţ negociabil. Telefon 171331.

■ Vînd apartament 3 camere, decomandat, două băi, bucătărie, cu faianţă, ipsoserie, geamuri (3 rînduri), hol cu parchet, calciu, balcon 6 m. Telefon 165404.

■ Vînd apartament 2 camere, confort I, îmbunătăţit, zona Zimbru, 12 mil. lei, negociabil. Telefon 160297.

■ Vînd, urgent, apartament 2 camere, semidecomandat, proprietate, la parter, cu telefon, bun şi pentru S.C., în bloc cu stomatologia Profamilia, zona Podu Roş, preţ negociabil - 7 mil. lei. Telefon 114032.

■ Vînd casă, str. 13 Decembrie, Fălticeni. Telefon 030/444058.

■ Vînd apartament 2 camere, semidecomandat, confort I, mobilat, zona Metalurgie (Grădinari, lîngă cămine Tudor Vladimirescu). Relaţii la telefon 179161.

■ Vînd casă cu două camere şi bucătărie, (grajd), în Tg. Neamţ, comuna Timişeşti, sat Plăieşu. Telefon 163089.

■ Vînd spaţiu comercial, amenajat ca magazin mixt şi atelier de vulcanizare (cu toate aprobările de funcţionare), 4 camere, magazie, grup sanitar, 142 mp, în şos. Bucium nr. 23, 18 mil. lei. Telefon 127460, între orele 8,00-16,00.

■ Vînd apartament 4 camere, recent zugrăvit în calciu, baghete, faianţă, două balcoane închise, camere cu intrare separată, la etajul 9, zona Mircea cel Bătrîn. Telefon 120272.

■ Vînd apartament 2 camere, confort I, decomandat, balcon închis, faianţă bucătărie, gresie şi faianţă baie, parchet, proaspăt renovat, telefon, telecablu, etajul 10, amplasat între Minerva şi Zimbru; preţ 12 mil. lei, negociabil. Telefon 163095.

■ Vînd (schimb) apartament 3 camere, cu telefon, telecablu, preţ negociabil, bulevardul Dacia nr. 67, bl. DE 2, et. 3, ap. 1. Telefon 158867.

■ Vînd apartament 2 camere, decomandat, confort I, et. 3, zona Tg. Cucu, cu îmbunătăţiri, mobilat sau nemobilat, telefon, TV cablu. Telefon 112241.

■ Vînd apartament 3 camere, decomandat, două băi, două balcoane mari, închise, telecablu, telefon, faianţă, gresie, foarte bine întreţinut (ipsoserie, calciu), Păcurari (vizavi de Poştă), poziţie excepţională, preţ negociabil. Telefon 167793.

■ Vînd casă cu 500 mp teren, în stradela I. Mironescu (Moara de Vînt). Telefon 220318.

■ Vînd apartament 3 camere, confort I, decomandat, două băi, balcon (10 m) închis, garaj la parter, boxă şi alte dependinţe, telefon şi telecablu, în Nicolina II-CUG, preţ 32 mil. lei. Telefon 123710.

■ Vînd apartament 2 camere, decomandat, et. 1, telefon, TV cablu, Autogară, preţ negociabil. Telefon 210621.

■ Vînd apartament 2 camere, decomandat, confort I, zonă centrală (Cucu - P. de Fier), la stradă, uscat, preţ negociabil, et. 4 (cu izolaţia triplă şi panouri solare pe acoperiş). Telefon 173384 şi 270699.

■ Vînd apartament 3 camere, decomandat, din 1989, cu două grupuri sanitare, trei balcoane, faianţă baie-bucătărie, calciu, uşă nouă, telefon Alcatel, cu 74 mp. Telefon 250326.

■ Vînd garsonieră, et. 1, balcon închis, telecablu, zona Gară, preţ 10 mil. lei. Telefon 112090, interior 3127; sau 170818.

■ Vînd apartament 2 camere, confort I, decomandat, Tătăraşi, preţ informativ 15 mil. lei. Telefon 179705.

■ Vînd apartament 3 camere, vizavi de Club 20, et. 4, în calciu, cu parchet, faianţă, al treilea rînd de geamuri, telefon, balcon închis. Telefon 150637.

■ Vînd în Bucium, pe şos. Bîrnova, casă nouă, cu teren 1200 mp (diverse), preţ - 35 mil. lei; sau schimb cu apartament plus diferenţă în rate, variante. Telefon 251553.

■ Vînd (schimb cu garsonieră, zonele CUG, P. Roş) apartament 2 camere; şi vînd (sau închiriez pentru depozit) teren, zona Ţesătura, 384 mp. Telefon 129533.

■ Vînd apartament 4 camere plus o cameră la subsol, în perfectă stare, cu posibilităţi pentru spaţiu comercial, preţ fix - 40 mil. lei. Telefon 168894.

■ Vînd apartament 3 camere, confort sporit, două băi, două balcoane, et. 3, în Dacia (la bulevard), vizavi de complex Dacia (Bicaz), vedere la stradă, în staţia tramvai 5-6-10. Telefon 167085.

■ Vînd garsonieră, confort II (gratii), cu îmbunătăţiri, zugrăvită în calciu, bucătărie, baie (cadă), complet mobilată, mobilă nouă, frigider, televizor (nemţeşti), aragaz, două covoare persane, mochetă hol, baie, bucătărie (tot ce este în casă), preţ 7 mil. lei. Telefon 152077, sau direct în str. Vasile Ureche, bl. M7, parter, ap. 7, (în spatele Policlinicii Sportive, Mircea).

■ Vînd apartament 4 camere, ultracentral, în bloc Cina, două băi, calciu, gresie, faianţă, balcon 16 m, cu vedere la bulevard, preţ avantajos, 20 mii dolari, negociabil. Telefon 135771, după ora 9,00.

Vînd casă
bătrînească, zona
Tătăraşi, stradela
Nicoriţă nr. 8,
suprafaţă de 435 mp,
2 camere plus
dependinţe, beci,
garaj nou, apă în
curte, telefon,
posibilităţi de racord
gaz. Preţ informativ
20 milioane lei.

Pentru cei interesaţi,
relaţii suplimentare la
telefon 157261.

Vînd urgent şi avantajos
apartament 2 camere,
conf. III, Chiurchi -
Tătăraşi, et. I, cu
multiple îmbunătăţiri,
bun şi pentru birouri
SC, cabinet medical.
Telefon 173014.

Vînd parcelă 3000
mp Breazu,
intravilan, la 3 km de
Institutul Agronomic,
lîngă pădurea
Breazu. Facilităţi apă,
curent electric.
Preţ 6 $/mp,
negociabil. Telefon
153769.

■ Vînd, urgent, apartament 3 camere, preţ negociabil 10-12 mil. lei; sau schimb cu similar Constanţa. Telefon 162863.

■ Vînd casă cu 3 camere plus hol, bucătărie exterioară, magazie, lumină electrică plus un hectar teren în jurul casei (arabil, vie, livadă), în sat Tungujei, comuna Ţibăneşti, judeţul Iaşi. Telefon 252030.

CUMPĂRĂRI

■ Cumpăr lire italiene 1,25 lei/buc., sterline - 3200 lei/buc., franci francezi 380-390 lei/buc., şilingi 180-195 lei/buc şi alt fel de valută. Telefon 161489. (42230)

■ Cumpăr: "Neurotraumatologie", C. Arsene şi "Bazele semiologice ale practicii neurologice", L. Popoviciu. Telefon 131389. (42722)

■ Cumpăr Dicţionar de Psihologie - Neveanu şi Dicţionarele de Psihiatrie, vol. I-IV, Gorgos. Telefon 156074. (42736, 37)

Achiziţionăm aparat
de numărat bani
Telefon 172557,
int. 16.

Cumpăr apartament
confort I, 2 camere mari,
bucătărie mare, balcon,
eventual garaj, în zonă
bună.

Telefon 143673.

ÎNCHIRIERI

Societate comercială
caută urgent să
închirieze în zonă
centrală spaţiu
comercial, amenajat
pentru magazin de
prezentare şi desfacere.
Relaţii la tel. 142872

■ Inchiriez apartament 2 camere, zona Podu Roş. Relaţii la telefon 127805, după orele 14,00. (42546)

■ La 100 m de axul str. Sărărie, închiriez 53 mp spaţiu lucrativ, birouri - depozit. Relaţii, între orele 13,00-18,00, str. Săvescu 22A. (42709)

■ La 100 m de axul str. Sărărie, închiriez 40 mp teren construcţie pentru spaţiu lucrativ, depozit, contract termen lung. Relaţii, între orele 13,00-18,00, str. Săvescu 22 A. (42710)

■ Închiriez apartament central, Piatra Neamţ, pentru sediu firmă. Telefon 033/612131 sau 033/618839, după ora 16,00.

■ Ofer la casă două camere libere, hol mare, pentru birouri sau depozit, încălzire gaz metan, cu telefon. Telefon 110489, d-na Scutaru.

■ Solicit auto Dacia 1300, pentru 200-250 mii lei/lună, negociabil. Telefon 115068.

■ Caut garsonieră (semi)mobilată, cu telefon. Ofer 40 mii lei lunar plus cheltuieli de întreţinere. Rog seriozitate. Relaţii la telefon 116820, între orele 10,00-18,00.

■ Caut spaţiu comercial în str. Sărărie. Relaţii la telefon 116820, între orele 10,00-18,00 sau la telefon 250364, după ora 18,30.

■ Foarte urgent, caut apartament 2 camere, central, cu telefon, plata lunar, în valută. Telefon 117746, 117543.

■ Închiriez spaţiu de depozitare, 40 mp, zonă centrală. Relaţii în str. Ipsilante 12, în zilele de joi şi sîmbătă, sau la telefon 164860.

■ Închiriez apartament 3 camere, aragaz, telefon, frigider, zona Alexandru cel Bun. Plata anticipat pe 3 luni. Telefon 136416.

■ Închiriez cameră separată, mobilată, zona Autogară, la două fete sau doi băieţi. Plata anticipat pe 6-10 luni. Telefon 210783.

■ Ofer spaţiu semicentral la casă, unei firme pentru depozit, atelier (circa 70 mp). Telefon 112785.

■ Închiriez cameră decomandată, cu balcon, la două fete, doi băieţi sau tineri căsătoriţi. Plata anticipat pe 4 luni. Telefon 123920.

■ Primesc în gazdă o studentă (elevă), zona Podu Roş. Telefon 129176.

■ Caut casă sau apartament, cu 2-3 camere, zona Independenţei, M. Eminescu, Sf. Teodor. Telefon 212234, între orele 9,00-18,30.

■ Închiriez, urgent, garsonieră, cu telefon, Alexandru, pe termen lung. Plata anticipat pe 6 luni (100 mii lei/lună). Telefon 152879.

■ Închiriez, urgent, casă cu o cameră şi dependinţe, 30 mp, cu vad comercial, la stradă (linia troleibuz, Păcurari 86). Telefon 156908.

■ Închiriez apartament cu o cameră, confort I, mobilat, cu Tv şi telefon, cu bucătărie, gaz metan, baie, balcon, et. 3, pe valută, pe o perioadă nedeterminată. Relaţii la telefon 142589.

SCHIMBURI

■ Schimb apartament 2 camere Gară, confort I, cu apartament 3-4 camere, aceeaşi zonă. Ofer 4 milioane, negociabil. Telefon 210572, orele 16,00-20,00. (42078)

■ Schimb apartament trei camere cu apartament 2 camere sau vînd. Telefon 252471 (42223)

■ Schimb apartament 4 camere Botoşani, zona I, cu apartament 3-4 camere Iaşi. Telefon 128677, după ora 19,00. (42398)

■ Vaslui, schimb apartament 3 camere, confort I îmbunătăţit, zona gării cu apartament 2, 3 camere Iaşi. Telefon 035/322502, după ora 20,00. (1258)

■ Ploieşti, schimb garsonieră proprietate, cu similar sau de stat, Iaşi, Socola 5, sc. A, et. 1, ap. 8.

■ Braşov, schimb apartament 4 camere, cu dependinţe, proprietate, cu similar Iaşi, central. Telefon 252401 sau 167089.

■ Schimb apartament cu o cameră, Piaţa Doi Băieţi, cu apartament 2 camere, fără diferenţă. Telefon 173423.

■ Schimb casă, sat Rîşeşti, comuna Drînceni, judeţul Vaslui, cu teren în suprafaţă de 18 ari, plantat cu pomi şi viţă de vie, drum pietruit, cu apartament în municipiul Iaşi. Relaţii la telefon 035/473090, după ora 16,00. (1238)

■ Schimb apartament 2 camere decomandat, etaj I, Galata, cu parter - numai vad comercial foarte bun. Telefon 252911. (42637)

■ Schimb apartament 3 camere cu apartament 4 camere. Telefon 154466. (42703)

■ Schimb apartament 4 camere 6/8, zonă foarte bună, două băi, 3 balcoane mari închise, telefon, telecablu, cu similar Bucureşti sau tot cu Bucureşti, cu apartament 2 camere şi garsonieră. Telefon 146191, după orele 17,00. (1174)

■ Schimb 2 apartamente (4 camere şi 2 camere) şi eventual diferenţă cu o casă cu cel puţin 4 camere, apă, canalizare, gaze. Informaţii la telefon 251979. (42723)

■ Schimb apartament 2 camere, confort I, decomandat, et. 1, foarte bine întreţinut (a doua staţie de la Podu Roş, Nicolina II), cu apartament 3 camere, decomandat. Ofer maxim 2 mil. lei. Telefon 124929.

■ Bacău, schimb (vînd) apartament 2-3 camere, ultracentral, cu similar Iaşi. Telefon 034/154568 sau 034/177563.

■ Schimb apartament 3 camere, confort I, et. 10, proprietate de stat, două băi, trei boxe, balcon închis, îmbunătăţit, cu apartament 2 camere, confort I, plus diferenţă un milion lei, negociabil; sau apartament 3 camere, confort redus plus diferenţă 500 mii lei. Telefon 158776.

■ Schimb apartament 4 camere, confort I, cu apartament 2 camere, confort I plus diferenţă, sau variante. Telefon 129230.

■ Schimb apartament 4 camere, parter, zona Minerva, cu telefon, cu similar, etaj, zona Zimbru. Telefon 252793.

■ Schimb apartament 3 camere, cu apartament 2 camere şi garsonieră. Telefon 179139.

■ Schimb apartament 2 camere, decomandat, confort I, parter, fără balcon, Dacia, cu apartament 2-3 camere, decomandat, confort I, et. 1-3, zonele Tătăraşi, Nicolina (gară). Telefon 175361.

■ Schimb 320 mp teren şi casă nefolosibilă, amplasate aproape central, cu garsonieră, ultracentral. Telefon 116816.

■ Schimb apartament 4 camere, în Suceava, cu apartament 2 camere plus diferenţă sau garsonieră. Exclus Burdujeni. Telefon 030/217831, după ora 16,00.

■ Schimb apartament 3 camere, et. 2, cu apartament 2 camere plus garsonieră în Suceava sau Piatra Neamţ. Relaţii în bulevardul G. Enescu nr. 46, bl. T95, sc. A, ap. 10, Suceava.

■ Schimb garsonieră, confort I, et. 2, zona Metalurgie, cu apartament 2 camere, confort I, decomandat. Ofer diferenţă negociabilă. Telefon 221411.

■ Schimb apartament 3 camere, semidecomandat, cu apartament 2 camere plus diferenţă; sau vînd la preţ negociabil. Telefon 161406.

■ Schimb apartament 3 camere, semidecomandat, proprietate, confort I, et. 4, Tătăraşi, cu apartament 1-2 camere, confort I, et. 1-3, Tătăraşi plus diferenţă negociabilă. Telefon 177763.

■ Schimb apartament 2 camere, balcon închis, telecablu, telefon, et. 1, zona restaurant Cotnari, cu garsonieră, zonele Păcurari sau CUG, plus diferenţă negociabilă. Telefon 110748.

■ Schimb teren ultracentral, 230 mp, posibilităţi gaz, canalizare, la stradă, cu apartament 2 camere sau garsonieră plus diferenţă. Telefon 114948.

■ Schimb apartament 2 camere, decomandat, Iaşi, cu similar Suceava (exclus Burdujeni). Relaţii la telefon 152957 sau 159542.

■ Schimb apartament 4 camere, multiple îmbunătăţiri, cu apartament 3 camere plus diferenţă negociabilă, zonele Gară, Autogară, Păcurari, centru. Telefon 173697.

■ Schimb apartament 2 camere, confort I, et. 1, decomandat, telefon, TV cablu, zona Autogară, cu apartament 3 camere, zone apropiate. Telefon 210621.

■ Schimb apartament 3 camere, confort I sporit, et. 7, Dacia, cu apartament 3 camere, parter, orice zonă. Telefon 166132.

■ Schimb apartament 2 camere, confort I, bloc din cărămidă, zona Tătăraşi, cu apartament cu o cameră. Sunaţi la 173536, între orele 9,00-22,00.

■ Schimb apartament 3 camere, confort I, cu apartament 2 camere şi diferenţă, 2,5 mil. lei, negociabil, sau variante. Telefon 155482.

■ Schimb apartament 4 camere, confort I, et. 2, dotat excelent; zugrăvit, tapet Germania, faianţă, două băi, în faţa pădurii din Frumoasa, cu apartament cu o cameră şi teren, exclus cartier Bularga, parter şi ultimul etaj. Telefon 128805.

■ Schimb apartament 4 camere, confort I, et. 2, dotat excelent, zugrăvit, tapet Garmania, faianţă, două băi, în faţa pădurii din Frumoasa, cu teren în municipiul Iaşi. Telefon 128805.

■ Schimb apartament 3 camere, et. 2, Podu Roş, cu apartament 2 camere, Centru Civic. Telefon 138456.

■ Schimb (vînd) apartament 2 camere, îmbunătăţit, faianţă baie şi bucătărie, uşă nouă stejar, parchet, cu garsonieră, confort I, zonele Autogară, Gară, P. de Fier, Hala Centrală, Tătăraşi. Telefon 151396.

■ Schimb garsonieră confort III, Cantemir, cu garsonieră confort I. Ofer diferenţă. Telefon 175984.

Schimb apartament 4
camere, confort I, 100
mp, decomandat, B-dul
Poitiers, cu 2
apartamente a 2 camere
sau 1 apartament cu 2
camere decomandate şi
garsonieră plus
diferenţă negociabilă
(sau alte variante) în
zone apropiate.

Telefon 143769 între
orele 10,00-12,00,
zilnic.

Nr. 8, An 2.
Luni,
6 martie 1995
inclus în numărul
53 (1116)

GRATUIT

monitorul
Sport

SECȚIUNEA B

Mihaela Melinte - nou record mondial

În cadrul concursului național de aruncări lungi, desfășurat la București, atleta Mihaela Melinte (SC Bacău) a stabilit un nou record mondial în proba de aruncare a ciocanului, cu o performanță de 66,86 cm. Vechiul record era inferior cu 2 cmși aparținea de pe 23 februarie 1994 rusoaicei Olga Kuznețova.

Fotbal, Divizia Națională

Cinci pentru un colac de salvare

Etapa a XVIII-a (prima a returului): Universitatea Craiova - F.C. Național 3-0; Steaua - F.C. Argeș 1-0; Oțelul Galați - F.C. Inter Sibiu 1-0; "U" Cluj - Gloria Bistrița 2-1; Farul - Rapid 2-1; Dinamo - Electroputere 3-0; Sportul Studențesc - F.C. Maramureș 2-2; F.C. Brașov - Ceahlăul 1-1; Petrolul - UTA 1-1;

Sinteză: 3 rezultate de egalitate, 6 victorii ale gazdelor; 22 de goluri (6 înscrise de oaspeți); 4 eliminări (Papură, R. Niculescu - Univ. Craiova, T. Petre - Național, Negrău - U.T.A.); nici un penalty acordat.

Se pare că echipele din primul eșalon nu s-au încălzit încă, partidele fiind, în general, anoste.Totuși acest start conține embrionul unor desfășurări ulterioare palpitante. În frunte, se evidențiază tripleta Steaua (+8) - Universitatea Craiova (+6) - F.C. Național (+11, la "adevăr!), iar la subsol s-a "distanțat" un pluton de 5 echipe: F.C. Brașov (-12), Electroputere (-9), F.C. Maramureș (-13), U.T.A. (-10) și Sportul Studențesc (-14). Dintre acestea, probabil, două vor retrograda, două vor susține baraj pentru supraviețuire în D.N. și numai una va prinde colacul de salvare. Care va fi aceea? **(G.I. NICOLAE).**

Citiți în pag. 3B, amănunte de la partidele etapei.

Clasament

1. Steaua	18	11	5	2	36-11	38
2. Univ. Craiova	18	11	3	4	43-19	36
3. F.C. Național	18	11	2	5	39-25	36
4. Petrolul	18	8	5	5	26-19	29
5. Ceahlăul	18	8	5	5	29-26	29
6. F.C. Argeș	18	9	2	7	23-27	29
7. "U" Cluj	18	8	4	6	22-20	28
8. Dinamo	18	8	3	7	30-23	27
9. Rapid	18	8	3	7	24-23	27
10. Gloria	18	8	2	8	35-32	26
11. F.C. Inter	18	8	1	9	28-31	25
12. Farul	18	7	4	7	23-30	25
13. Oțelul	18	6	5	7	26-27	23
14. F.C. Brașov	18	4	6	8	16-27	18
15. Electroputere	18	4	3	11	14-27	15
16.Maramureș	18	3	5	10	19-33	14
17. U.T.A.	18	3	5	10	13-34	14
18. Sp. Studențesc	18	2	7	9	13-25	13

Rugby - Turneul celor 5 națiuni

Scoția încurcă socotelile englezilor

■ *Scoția - Țara Galilor 26-13 (20-7)*

Pe stadionul "Murrayfield" din Edinburgh, într-un decor hibernal, s-a înregistrat o victorie logică a gazdelor, singurele care mai pot pune probleme englezilor. Neavînd ce pierde, galezii au început partida cu o ambiție surprinzătoare, reușind chiar să și înscrie, prin Jones, după o pătrundere a puternicului închizător la grămadă Peters (transformat de Jenkins). După o perioadă confuză în jocul scoțienilor, Hastings aduce liniștea în tribune, transformînd două lovituri de pedeapsă. Pînă la pauză, scoțienii reușesc încă două eseuri, prin Peters și Hilton, ambele transformate de Hastings. În repriza a doua, același Hastings mai transformă două lovituri de pedeapsă (el a avut șase astfel de reușite din zece"ocazii"), iar de partea cealaltă, Jenkins reușește și el două l.p. Din păcate, o serie de brutalități au înnegurat o partidă desfășurată, pînă atunci, într-un fair-play desăvîrșit.

■ *Irlanda - Franța 7-25*

Rezultat absolut normal pe "Landsdowne Road", unde francezii și-au mai spălat puțin din rușine. Cît despre irlandezi, aceștia se îndreaptă vertiginos spre... "lingura de lemn". Au marcat: Geoghehan - încercare; Eric Elwood - transformare - pentru Irlanda, respectiv, Delaigue, Cecillon, Ntamack, St.-André - eseuri; Ntamack (o lovitură de pedeapsă și o transformare) - pentru Franța.

Clasament

1. Anglia	3	3	0	0	74-27	6
2. Scoția	3	3	0	0	75-47	6
3. Franța	4	2	0	2	77-70	4
4. Țara Galilor	3	0	0	3	31-70	0
5.Irlanda	3	0	0	3	28-71	0

Cîștigătoarea trofeului se va decide la 18 martie, pe stadionul Twickenham din Londra, cînd este programat meciul Anglia - Scoția. Într-o altă întîlnire, Țara Galilor va juca împotriva Irlandei. **(Silviu HOROBEȚ)**

Superliga feminină de volei

Victorie fără dubii a ieșencelor

■ *Petrodava Piatra Neamț - Penicilina Iași 0-3 (-11,-5,-2)*

PENICILINA: COVALICIUC, A. Popa, Marian, T. POPA, FORMAGIU, Vahniuc.
PETRODAVA: ANDRONOVICI, Pînzaru, Gheorghe, Mureșan, Grabovețkaia, Stoleru.
ARBITRI: Ovidiu Pop (Buzău), Eugen Achihăiei (Botoșani).

Tribune puțin populate la Piatra Neamț, seria neagră a Petrodavei îndepărtînd suporterii de sală. Deznodămîntul partidei de sîmbătă era previzibil datorită diferenței de valoare dintre cele două echipe, reflectată și de locurile din clasament. Meciul nu mai avea nici o miză pentru gazde, ele fiind abonate la ultimul loc . Pentru ieșence, o victorie la Piatra Neamț era importantă deoarece le deschidea o perspectivă favorabilă în vederea play-off-ului.

Meciul debutează cu un prim set destul de echilibrat. Gazdele încep mai bine și conduc cu 5-0. Treptat, ieșencele echilibrează partida, înregistrîndu-se 7-7 și 10-10 pe tabela de scor. Finalul aparține Penicilinei, care cîștigă setul în 23 de minute. Setul II debutează cu 4-0 pentru oaspete. Petrodava ajunge la 5-5, dar apoi nu mai reușește nici un punct, setul încheindu-se în 17 minute. Cel de-al treilea set nu are istoric, fiind dominat copios de oaspete, care se impun în 11 minute.

A decis omogenitatea și plusul de experiență al ieșencelor, care au jucat aproape perfect pe tot parcursul meciului. Atacurile Mihaelei Formagiu (cea mai bună de pe teren) au fost de neoprit, Tatiana Popa a fost același "cap limpede" ce știe să-și mobilizeze echipa la nevoie, iar Cati Covaliciuc a "pus" numeroase mingi în terenul advers, lăsîndu-le pe gazde fără replică. La Petrodava, doar ridicătoarea Cristina Andronovici a jucat ceva mai aproape de posibilități. Dar cu o floare nu se face primăvară. Trebuie remarcat că arbitrul secund, E. Achihăiei, a gafat în numeroase rînduri, dar greșelile sale nu au influențat rezultatul final

Celelalte rezultate ale etepei: Dinamo - Braiconf 3-0, Univ. Bacău - Dacia Pitești 3-1, Oțelul Tîrgoviște - Rapid 1-3.

În pagina 3B prezentăm clasamentul Superligii și cronica partidei Dinamo - Braiconf Brăila. **(Marius MIHĂILĂ).**

Mihaela Formagiu - o trăgătoare redutabilă

Campionatul italian de fotbal, Serie A

10 goluri la Roma!

■ *fără Lucescu, la Brescia e un dezastru*

■ **Brescia - Milan 0-5** Au înscris: Simone (min. 46, 57, 69), Maldini (74), Stroppa (85). Deși au pierdut la un scor care ne scutește de orice comentarii, foștii elevi ai lui Lucescu au ratat cîteva ocazii care, dacă ar fi fost fructificate, nu duceau la acest scor-fluviu. Milan se pare că începe să se regăsească, dar cam tîrziu ca să mai spere la titlu.

Marco Simone, autorul unui spectaculos hat-trick pe terenul "rîndunelelor"

■ **Cagliari - Bari 2-1** Autorii golurilor: Valdez (18), Muzzi (43) - respectiv Amuroso (4). " Insularii" visează la o cupă europeană, în care nu au mai fost de acum doi ani, așa că nu-și pot permite sincope pe propriul teren. Jocul a fost dinamic, Oliveira putînd să mai înscrie încă două goluri, dar nu a avut clarviziunea necesară.

■ **Foggia - Cremonese 0-1** A marcat Chiesa (min. 89, din penalty). Fantastic final de meci, în care fundașul Bucarro îl agață în suprafața de pedeapsă pe De Agostini, "răzbunîndu-se" astfel pe colegul său din linia de atac, Bresciani, care a ratat cît pentru trei meciuri.

■ **Inter - Juventus 0-0** Joc spectaculos, care a scos în evidență și calitățile de jongleur ale lui Pagliuca, portarul milanezilor avînd de furcă, în acest meci, cu vitalitatea lui Ravanelli. Gazdele au avut mai multe acțiuni spre poarta liderului, dar Berti nu a mai găsit drumul spre gol. Așteptata reintrare a lui Roberto Baggio, cerută și de spectatorii de pe "San Siro", nu s-a produs, eliminarea lui Marocchi din minutul 68, schimbînd tactica antrenorului Lippi.

■ **Lazio - Fiorentina 8-2** Au înscris: Casiraghi (4, 19, 84, 90), Negro (29), Cravero (35 penalty), Boksic (57), Di Vaio (87), respectiv Rui Costa (60), Batistuta (74 penalty). Scorul, mai puțin obișnuit în Serie A, ne scutește de alte comentarii. Lazio a prins o zi în care a reușit aproape tot, iar Fiorentina o zi în care nu a reușit mai nimic.

■ **Padova - Napoli 2-0** Golurile au fost marcate de Franceschetti (63) și Longhi (66 din penalty). Fără Policano și cu Rincon mai șters ca de obicei, oaspeții nu au arătat mare lucru, gazdele accelerînd în ultima jumătate de oră ritmul, lucru reflectat și de tabela de marcaj. Americanul Lalas a fost autorul centrării din care s-a înscris primul gol.

■ **Sampdoria - Roma 3-0** Au înscris Rossi (28), Gullit (47, 73). Gazdele au vrut să șteargă din memoria propriilor suporteri înfrîngerea de joi în meciul cu FC Porto, iar Gullit a reușit două goluri ca la antrenament.

■ **Torino - Parma 0-2** Au marcat Zola (33), Dino Baggio (86). Cei de la Parma, cu un presing necruțător și cu Zola maestru al contraatacului, au arătat că nu renunță la lupta cu Juve. De partea cealaltă, Torino nu a reușit să-și facă jocul, cele două perle negre, Angloma și Pele, fiind vizibil intimidate de marcajul excelenților mijlocași ai lui Scala.

Rezultate din serie B, etapa a XXIII-a:

F. Andria - Vicenza 1-1; Lucchese - Pescara 2-2; Salernitana - Cesena 5-2; Verona - Cosenza 1-3; Acireale - Ancona 1-1; Ascoli - Palermo 1-0; Lecce - Atalanta 0-1; Perugia - Chievo 2-1; Piacenza - Venezia 2-1; Udinese - Como 1-1. **(Mircea UNGUREANU)**

PANORAMIC

Decizie surprinzătoare a WBA

Foreman - deposedat de titlu!

Asociația Mondială a Boxului (WBA) a decis să îl deposedeze de titlul pe campion mondial al greilor pe americanul George Foreman, pentru faptul că nu și-a pus în joc centura cu diamante în fața unor pugiliști de valoare. În urma acestei hotărîri, promotorul boxerului, Bob Arun, a declarat că se va adresa tribunalului. Totuși, Foreman, 45 de ani, îl va întîlni pe 22 aprilie pe cvasinecunoscutul boxer german Alex Schulz, într-un meci pentru titlul mondial al versiunii IBF. Decizia WBA nu are, în acest caz, nici un fel de repercusiune asupra veteranului Foreman. WBA a insistat ca americanul (campion mondial al versiunilor IBF și WBA) să îl întîlnească pe compatriotul său Tony Tucker. Ultimul va boxa pentru centura WBA cu Bruce Seldon.

C.M. de patinaj-viteză

Invincibila Gunda Niemann

Sîmbătă au început în localitatea norvegiană Savalen, Campionatele Mondiale de patinaj-viteză, competiție la care participă și sportive din România. În proba feminină de 500 m, Mihaela Dascălu s-a clasat a șasea, cu timpul de 42,25 secunde, în timp ce o altă reprezentantă a României, Cerasela Hordobețiu, a ocupat locul opt (42,63 secunde). Alte rezultate:

500 m: 1. GUNDA NIEMANN (Germania) 41,00 s; 2. Emese Hunyady (Austria) 41,27 s; 3. Moira D'Andrea (SUA) 41,70 s.

3000 m: 1. GUNDA NIEMANN (Germania) 4:24,72; 2. Carla Zijlstra (Olanda) 4:25,06; 3. Ludmila Prokașeva (Kazahstan) 4:26,13.

1500 m: 1. GUNDA NIEMANN (Germania) 2:03,86; 2. Ludmila Prokașeva (Kazahstan) 2:06,15; 3. Annemarie Thomas (Olanda) 2:06,62. Reprezentanta României, Mihaela Dascălu, a terminat pe locul 15.

Tenis la Rotterdam

Krajicek, din succes în succes

Turneul masculin indoor de la Rotterdam (600.000 dolari - premii) a luat sfîrșit aseară cu victoria olandezului Richard Krajicek, după o finală "în familie" contra compatriotului său Paul Haarhuis. Krajicek recidivează după importanta victorie obținută săptămîna trecută în turneul de la Stuttgart. Iată rezultatele înregistrate în ultimele zile ale competiției.

Sferturi de finală (ultimele două rezultate): Richard Krajicek (Olanda, nr.5) - Andrei Medvedev (Ucraina, nr. 4) 7-6 (7/5), 6-4; Omar Camporese (Italia) - Sjeng Schalken (Olanda) 6-2, 6-3.

Semifinale: Paul Haarhuis (Olanda) - Evgheni Kafelnikov (Rusia, nr. 2) 3-6, 6-3, 7-6 (7/5); Richard Krajicek (Olanda nr.5) - Omar Camporese (Italia) 6-3, 7-5.

Olandezul Paul Haarhuis a salvat trei mingi de meci în partida cu rusul Kafelnikov, reușind o calificare in extremis în semifinalele turneului "World Indoor" de la Rotterdam. Adversarul său putea încheia conturile în setul al doilea, la scorul de 5-4, dar a irosit această șansă de două ori și apoi încă o dată la 6-5, în setul decisiv, cînd Haarhuis a salvat un mach-point.

În finală, Richard Krajicek a dispus de Paul Haarhuis cu 7-6, 6-4. Richard Krajicek a consemnat prima victorie olandeză în turneul de la Rotterdam din ultimii 20 de ani. În 1974, Tom Okker reușise o preformanță asemănătoare. Victoria favoritului numărul 5 a fost cu atît mai prețioasă, cu cît Krajicek a jucat accidentat: "Am servit bine, dar nu am așteptat returul. Cînd mingea a venit am făcut o mișcare bruscă și am simțit o durere la genunchi. Nu știu cît de serioasă este", a declarat olandezul. Această accidentare pune în pericol participarea lui Krajicek în echipa Olandei pentru Cupa Davis, în meciul pe care aceasta îl va susține cu Germania luna viitoare.

Cupa mondială la schi alpin

De trei ori ghinion pentru A.J. Kitt

Dacă ar trebui să numim pe regele ghinioanelor din schiul alpin masculin acela sigur ar fi A.J. Kitt. Ieri, la Aspen (Colorado), Kitt se afla în fruntea probei de coborîre și se părea că va obține o binemeritată victorie, a doua din cariera sa. Dar vremea s-a înrăutățit brusc și, după două întreruperi, organizatorii au hotărît anularea cursei. Este pentru a treia oară în cariera schiorului american cînd este privat de o victorie prin anularea cursei! Parcă e prea mult. Singura consolare pentru A.J. Kitt este premiul de 30 000 dolari pe care l-a primit de la organizatori, dar el l-ar fi întrecut pe liderul clasamentului coborîtorilor, francezul Luc Alphand, dacă cursa s-ar fi disputat în întregime **(V.G)**

timpul înseamnă bani
M.V.D.
FIRMĂ SPECIALIZATĂ ÎN CONSULTING
asigură:
■ constituirea S.C. cu capital românesc si mixt (S.R.L. S.N.C. S.A.) în regim de urgență: înregistrare la Administrația Financiară cod fiscal; obținerea avizului de funcționare de la Primăria Iași;
■ constituire (înregistrare) filiale;
■ acte adiționale mentiuni (lărgirea obiectului de activitate asocieri retrageri cesiuni majorări capital puncte de lucru radieri dizolvări societăți)
Hotel Unirea
camera 107.
Telefon 032/21.22.99
orele 10.00-20.00

oala minune care fierbe sub presiune
SUPERPRAN
inoxpran
NEST ☎ 21.35.25
prin magazinele FRAROM și CENTRAL

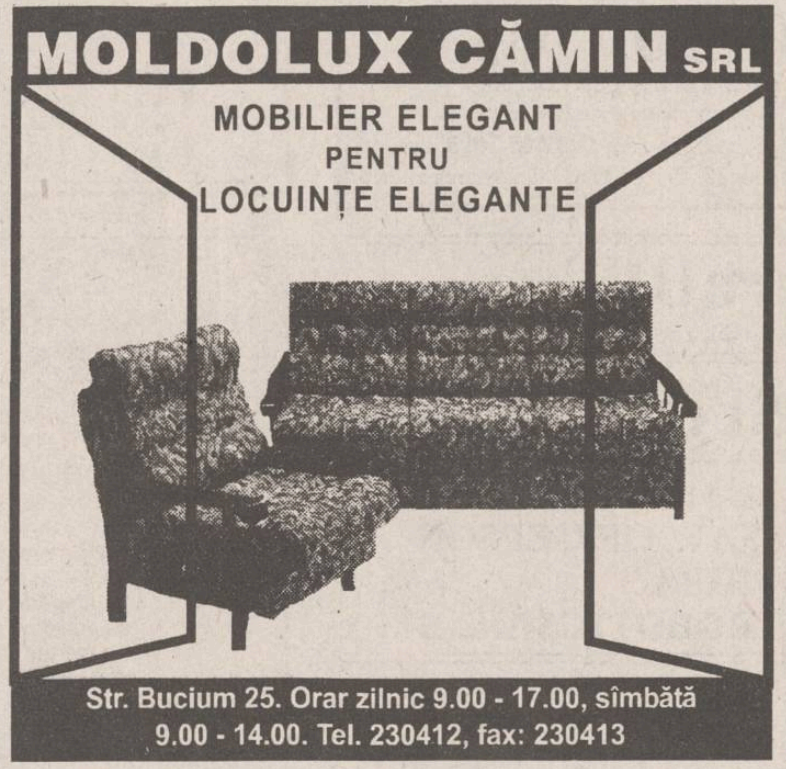
MOLDOLUX CĂMIN SRL
MOBILIER ELEGANT PENTRU LOCUINȚE ELEGANTE
Str. Bucium 25. Orar zilnic 9.00 - 17.00, sîmbătă 9.00 - 14.00. Tel. 230412, fax: 230413

COMPANIA DE TURISM
NET
Week-end-uri studențești la
LACUL ROȘU 10-12.03
RARĂU 17-19.03
Odihnă și tratament în toate stațiunile din țară
Excursii TURCIA - 14.03
cu autocar Mercedes 1992 - aer condiționat.
EGIPT - Cairo, Croazieră pe Nil sau Egicro, CIPRU - Protaros, THAILANDA - Bangkok, CHINA - Beijing, FRANȚA - Paris, ANGLIA - Londra, ISRAEL, SUA, SPANIA-Madrid sau Barcelona
-asigurăm transport cu avionul și servicii turistice complete.
Ofertă specială
"PRIMĂVARĂ GRECEASCĂ" - 105$ plus 178.000 lei
"PRIMĂVARĂ LA ATHENA" - 119$ plus 157.000 lei
Informații și înscrieri:
IAȘI - Casa Modei - mezanin. Telefon 032-117596.
PIATRA NEAMȚ - Tel. 033-631536.
TÎRGU FRUMOS - Tel. 032-712408.
net
KLM AGENT

monitorul
Sport

FOTBAL

A început și returul Diviziei A

■ *FC Lynx pierde puncte pe teren propriu* ■ *start în forță al brăilenilor* ■ *Cetatea învinge pe Litoral*

Rezultatele etapei a XVIII-a

Selena Bacău - Bucovina Suceava	3-1
Gloria Buzău - Rocar București	3-0
Faur București - Poiana Cîmpina	3-0
Flaçăra Moreni - Callatis Mangalia	4-0
Metalul Plopeni - Dacia Pitești	2-0
Dacia Unirea Brăila - FC Vîlcea	4-0
FC Lynx Iași - Constant CFR Galați	0-0
FC Acord Focșani - Steaua Mizil	2-1
Portul Constanța - Cetatea Tg. Neamț	0-2

Etapa viitoare - sîmbătă, 11 martie

Steaua Mizil - F.C. Lynx Iași
F.C. Bucovina Suceava - Gloria Buzău
Poiana Cîmpina - F.C. Selena Bacău
Callatis Mangalia - C.S. Faur București
Dacia Pitești - Flacăra Moreni
F.C. Rm. Vîlcea - Portul Constanța
Cetatea Tg. Neamț - Metalul Plopeni
F.C. Constant Galați - Dacia Brăila
Rocar București - F.C. Acord Focșani

Un neașteptat duș rece

■ *F.C. Lynx - F.C. Constant C.F. Galați 0-0*

STADION Emil Alexandrescu, timp primăvăratic, teren impecabil, spectatori circa 3000.
F.C. LYNX: CAMPEANU - Frunză (min. 46 Pancu), Paraschiv, Cepoiu, Petrache, Munteanu - Căunei (min. 78 Țuțu), Cotan, Tiron - Dobrea, Rotaru.
F.C. CONSTANT: Hăisan - Balmuș, Teodorescu, ROȘU, Bedreagă - Savu (min. 23 CHIVU), Băncilă, Chebac, Dăniță - Arăpașu, Streltov (min. 89 Baston).
AU ARBITRAT slab: S. Corpodean (Ocna Mureș), I. Hotico și Z. Szekely (ambii Baia Mare).
OBSERVATOR FRF: M. Ionescu (Ploiești).
CARTONAȘE GALBENE: Munteanu (Iași), Hăisan, Bedreagă, Streltov (Galați).

Majoritatea duelurilor de la mijlocul terenului au fost cîștigate de jucătorii ieșeni. Din păcate, atacanții au dat dovadă de o exasperantă ineficacitate

Speram ca tînăra noastră echipă să reușească depășirea inerentului trac al debutului în competițiile oficiale, mai ales că acest debut se derulase deja săptămîna trecută în compania echipei de primă divizie Oțelul. Însă F.C. Lynx s-a poticnit în lipsa experienței jucătorilor maturi ce ar fi putut sparge șablonul unor atacuri sufocante, dar stereotipe pe centru (cît de mult ne-a lipsit jocul cerebral al lui Kerezsy!). Surprinzător, Constant a venit la Iași cu lecția învățată, și nu cea a defensivei obligatorii, elevii fostului puncheur Puiu Antohi dăruindu-se exemplar din primul pînă în ultimul minut al jocului. Cu siguranță că această dăruire, ca și plusul de combativitate, au fost atuurile decisive cu care obscura formație gălățeană a reușit să ne ia două puncte. Per total, Lynx a dominat teritorial, însă cu pase scurte, repetate, fără eficiență și cu acțiuni individuale într-o zonă neutră care nu au folosit jocului. Primii care au avut posibilitatea deschiderii scorului au fost oaspeții (min. 19), cînd Streltov a reluat din cădere pe lîngă poartă centrarea lui Arăpașu. După acest start ratat, ieșenii trec la cîrma jocului, însă lipsa inspirației în fața porții adverse nu a adus decît ocazii irosite cum au fost cele din min. 22 (corner executat de Cotan, reluare cu capul Cepoiu), min. 24 (lovitură liberă executată de Tiron, gen pasă la portar), min. 30 (șut din cădere Dobrea, minge ce-l depășește pe Hăisan ieșit la blocaj, dar trece miraculos pe lîngă bară). Soarta partidei s-a hotărît în min. 29, cînd nu s-a acordat penalty la un fault clar asupra lui Rotaru, cosit în careu în momentul șutului. Ultimul sfert de oră al primei reprize a aparținut oaspeților, noul intrat Chivu impulsionîndu-și colegii de echipă: în min. 36 a centrat perfect, însă Streltov a reluat cu capul din 6 m în brațele lui Câmpeanu, care deja plonjase la noroc; în min. 44 l-a văzut în careu pe Balmuș, care din întoarcere a șutat pe lîngă poartă.

După pauză, F.C. Lynx a mărit turația, și-a masat continuu adversarul în propria jumătate de teren, însă numeroasele ocazii nu s-au concretizat și pe tabela de marcaj: în min. 47, mingea reluată de Căunei a căzut pe plasa porții; în min. 48 șutul "sănătos" al lui Cotan a ocolit poarta; în min. 68 mingea trimisă cu efect din corner de Tiron a fost scoasă de sub transversală de Hăisan; în ultimul minut, duel aerian cîștigat cu Rotaru, mingea ștearsă cu capul de acesta trecînd peste transversală. La cealaltă poartă, Câmpeanu a făcut minuni, ca în min. 67, cînd a ieșit inspirat pînă aproape de linia de centru și l-a blocat pe Arăpașu, sau în min. 87, cînd într-o situație identică, a fost mai rapid decît Băncilă. **(Leonard CĂNĂNĂU)**

Fotbal total

■ *F.C. Selena Bacău - F.C. Bucovina Suceava 3-1 (2-0)*

AU ÎNSCRIS Căpușă (min. 16, 75), Serea (min. 37), respectiv Crăciun (min. 50)
STADION Municipal, timp frumos, teren bun, 4000 spectatori
SELENA: Alexa - Condurache, Gireadă, Ionescu, Burgă - Răducan (min. 67 Rotariu), Popescu, Jercălău, Manta - Serea, Căpușă (min. 79 Ciocoiu)
BUCOVINA: Botezatu - Grosu (min. 80 Susanu), Bosînceanu, Bernard, Ghinea, Domșa - Guriță, Perjă, Mihăilă, Szekely - Crăciun (min. 86 Cruți)
CARTONAȘE GALBENE: Gireadă, Burgă, Manta, Ionescu (Selena), Bernard, Perjă, Mihăilă (Bucovina)
AU ARBITRAT bine V. Anghelinei (Galați), N. Neagoe (Craiova), M. Ciglenean (Cluj)
OBSERVATOR FEDERAL: Filimon Silviu (București).

Derby-ul etapei a corespuns așteptărilor din toate punctele de vedere. Lidera seriei a început partida cu motoarele funcționînd la turație maximă, semn că bateriile au fost încărcate cu mare grijă de antrenorul Costel Orac în pregătirile de iarnă. Drept urmare, CĂPUȘĂ, după ce irosește două mari ocazii în minutele 1 și 8, reușește deschiderea scorului în minutul 16, șutul său puternic de la 12 metri lateral dreapta neputînd fi "anihilat" de Botezatu, care a deviat mingea, insuficient însă pentru a evita golul. În continuare se joacă numai în jumătatea de teren a oaspeților și - firesc - se înscrie golul doi în minutul 37: șutul lui Jercălău din lovitură liberă este deviat de zidul sucevean, portarul Botezatu nu poate decît să respingă (cu dificultate) balonul în față, iar SEREA, pe fază, împinge balonul în plasă. Mulțumiți de scor, băcăuanii ies de la cabine prea relaxați și repriza a doua începe în nota de dominare a sucevenilor care reduc din handicap în minutul 50 prin CRĂCIUN care a reluat în plasă balonul ricoșat din bară la șutul lui Mihăilă. Oaspeții prind curaj și au o bună perioadă de dominare, dar golul apare la poarta lor, CĂPUȘĂ înscriind în minutul 76 cu un șut plasat în urma unei faze ce nu anunța nimic. Deși meciul era jucat, cele două formații au continuat pînă la final să ofere un frumos spectacol, Ciocoiu (min. 81) și Crăciun (min. 84) reușind faze gustate din plin de public, nefinalizate însă.

În ciuda replicii viguroase a sucevenilor și a evoluției mai puțin convingătoare din cea de-a doua repriză a selenarilor, aceștia din urmă au meritat victoria. **(O.M.)**

Baicu intră și înscrie

■ *Dacia Unirea Brăila - F.C. Rm. Vîlcea 4-0 (1-0)*

STADION Municipal, spectatori 10.000, teren bun, timp excelent
DACIA: Brătianu - MINESCU, Pelin, BAICEA, M. Sandu - Pavel, Milea (min. 65, C. Popa), MATEI, Balea (min. 46, Baicu) - Cujbă, Catinca
F.C. RM. VÎLCEA: Vlădoi - Mihaiu (min. 78, Chircuș), Ceapraz, GIURCĂ, Perșu, Gaiță - Megheș, Pulpan, Iovu, Ene - Iriza (min. 80, Pistrițu)
AU ÎNSCRIS: Milea (min. 11), Pavel (min. 79), Baicu (min. 84 și 88)
AU ARBITRAT: G. Roșca, P. Prioteasa, S. Doroi

Pe un timp excelent, la Brăila echipa locală a început în forță returul campionatului învingînd categoric pe F.C. Rm. Vîlcea. Prin pase bine orientate la mijlocul terenului, gazdele au încercat să deschidă o apărare aglomerată și bine condusă în teren de căpitanul Giurcă. Astfel, sînt necesare doar 11 minute pînă să fie deschisă seria golurilor în poarta lui Vlădoi. În acel moment, Milea a speculat prima greșeală a apărării adverse și a deschis scorul. După gol a urmat un asediu susținut la poarta oaspeților, însă au fost irosite toate ocaziile favorabile: Pavel (min. 18 - șut puternic apărat de portar), Baicea (min. 28 - acțiune luată pe cont propriu la mijlocul terenului, driblinguri în cascade, dar șut fără forța necesară), din nou Pavel (min. 36 - șut de la 20 metri, portarul a respins mingea în față, care ajunge la Milea, șutul acestuia trecînd mult peste poartă).

Cu Baicu în locul lui Balea, după pauză, jocul brăilenilor capătă mai multă vigoare și claritate, iar fazele de poartă abundă. Urmează cea de a doua schimbare (C. Popa în locul lui Milea), primul punîndu-l în poziție foarte bună pe Baicu, dar portarul respinge in extremis o minge de gol. A urmat min. 79, cînd centrarea lui Matei a ajuns la Pavel și acesta a înscris cu capul: 2-0. Din acest moment, Baicu își intră în rol, se demarcă insistent și înscrie două goluri superbe: primul, în urma unui corner executat de Matei, a lovit cu capul dintr-un buchet de jucători, la colțul lung; al doilea, în urma unei combinații cu Cujbă. În final, mulțumiți de rezultat, brăilenii plimbă mingea la centrul terenului, așteptînd fluierul final. Victoria meritată s-a datorat în primul rînd unui joc de calitate, dar și unei prestații foarte slabe a echipei oaspete. **(Costel FILIP)**

Clasamentul Diviziei A

1. FC Selena	18	14	2	2	40-21	44
2. Dacia Brăila	18	12	1	5	45-11	37
3. FC Bucovina	18	10	3	5	26-21	33
4. FC LYNX	18	9	5	4	33-18	32
5. Cetatea	18	10	2	6	31-25	32
6. Met. Plopeni	18	9	1	8	24-25	28
7. Poiana	18	9	1	8	25-29	28
8. CS Faur	18	7	4	7	27-20	25
9. Portul	18	8	1	9	28-31	25
10. Gloria Buzău	18	8	1	9	29-23	25
11. Dacia Pitești	18	7	2	9	33-27	23
12. FC Constant	18	7	2	9	22-24	23
13. Steaua Mizil	18	6	4	8	26-25	22
14. FC Acord	18	7	1	10	28-39	22
15. AS Rocar	18	7	1	10	17-36	22
16. FC Vîlcea	18	6	1	11	20-29	19
17. Flacăra Moreni	18	4	4	10	19-34	16
18. Callatis	18	3	2	13	25-59	11

Seria a II-a

Phoenix - în infern

Corvinul Hunedoara - Unirea Alba Iulia 3-1; CFR Timișoara - Jiul Petroșani 2-1; Phoenix Baia Mare - Gaz Metan Mediaș 0-0; FC Bihor Oradea - Unirea Dej 2-1; CSM Reșița - IEELIF Craiova 1-0; Armătura Zalău - Poli Timișoara 0-5; ASA Tg. Mureș - Metrom Brașov 4-0; ICIM Brașov - CFR Cluj 3-2; Tractorul Brașov - Gloria Reșița 2-0.

Rezultatul surpriză al acestei etape nu este scorul-fluviu de la Brașov (clasamentul o dovedește), ci acel 0-0 de la Baia Mare, care condamnă echipa Phoenix (alături de C.F.R. Cluj și Armătura Zalău) la infernul "diviziei oaselor rupte"! Pentru barajul promovării, Tractorul e în "pole - position", dar nu trebuie neglijați "vulpoii" de sub furnale!

Clasament 1. Poli Timișoara 42 p; 2. Tractorul Brașov 30 p; 3. Corvinul Hunedoara 33 p; 4. ASA Tg. Mureș 31 p; 5. C.F.R. Timișoara 29p ... 15. Unirea Dej 22p; 16. Phoenix 17 p; 17. C.F.R. Cluj 15p; 18. Armătura Zalău 6p. **(G.I.N.)**.

DIVIZIILE MICI

Divizia B

Viitorul Hîrlău - Minerul Vatra Dornei 2-0 (0-0)

În prima etapă a returului Diviziei B la fotbal, Viitorul Hîrlău, echipă antrenată de Romeo Zlăvog, a reușit o victorie în propriul fief prin golurile înscrise de Burdujan (min. 60, din penalty) și Țurcanu (min. 77, dintr-un șut senzațional de la circa 25 m). În afara celor două goluri, Viitorul a mai irosit încă 11 ocazii favorabile, victoria fiind indubitabilă și salutată ca atare de spectatorii prezenți în număr mare la meci. Au arbitrat excelent vasluienii F. Stănișteanu, I. Marin și N. Dănilă.

Echipa Viitorul Hîrlău: Udișteanu - Pietrariu, Stoica, Hariton - Țurcanu, Mogîldea, Tudosă, Țară - Burdujan (min. 65 Crețu), Mocanu, Florea (min. 82 Glodoreanu).

Celelalte rezultate: Petrolul Brăila - Foresta Fălticeni 0-0; Melana Săvinești - Cotidian Bacău 2-1; F.C. Onești - Petrolul Moinești 2-1; Mureșul Toplița - Romgal Romanu 3-0; Nitramonia Făgăraș - F.C. Sf. Gheorghe 1-0; Minerul Comănești - Harghita Od. Secuiesc 1-0. **(L.C.)**

Divizia C

Fortus Iași - Voința Moțca 8-0 (2-0)

Baza sportivă Constructorul s-a dovedit o gazdă bună pentru cei de la Fortus, dar un 15-0 nu ar fi fost cu nimic exagerat. Mai ales în prima repriză, portarul Hărăguță a fost un adevărat salvator al echipei din Moțca, reușind să rețină sau să devieze ghiulele expediate de Stănișteanu, Ștefan, Maleș sau Slabu. De trei ori a fost depășit, dar la șutul lui Luiuz a fost salvat de bara laterală. Voința celor din Moțca a însemnat încercarea de limitare a proporțiilor scorului, pentru că două treceri ale centrului terenului în 90 de minute nu pot aduce gol (nu mai vorbim de punct). De altfel, primele de joc pentru portarii ieșeni Comisu și Popovici pot fi numite ajutoare de șomaj, aspect valabil și pentru baremul brigăzii din Pașcani cu V. Dumitrașcu la centru, deoarece cele două echipe au jucat foarte curat.

Echipa Fortus: Comisu (Popovici) - Zberea (Dima), Bădic, Ionescu, Cufnăr - Slabu, Stănișteanu, Luiuz, Ștefancu (Dumitriu) - Ștefan, Maleș (Pavăl).

Au înscris: Maleș (min. 21), Ștefan (min. 40 și 50), Pîrja (autogol, min. 48), Stănișteanu (min. 56), Pavăl (min. 65), Slabu (min. 77, 80). **(G. ANGHEL)**

CEASURI ELVEȚIENE FĂCUTE PENTRU GENERAȚII

CANDINO DOXA TISSOT
LA RAIONUL DE BIJUTERII AL MAGAZINELOR COLIERUL
(lîngă Tribunal), VOGUE și COMPLAY (din Botoșani)
zilnic: 10.00 - 17.00
Comenzi speciale sau informații: Firma NEST, 6600 Iași,
Casa Modei (mezanin), tel. 032/ 117596

s.c. Metalo Chimice s.a.
Str. Sf. Lazăr nr. 4, bl. P. Curcanu
scoate la concurs două posturi de
MERCEOLOGI
Condiții: ● bărbați în vîrstă de pînă la 45 ani
● studii medii sau superioare economice.
Concursul se va ține la sediul societății, în ziua de 17.03.1995, ora 10⁰⁰.
Relații la telefon 116162, interior 18 - biroul Plan - Orgaizarea muncii.

În complexul comercial "Podu de Piatră"
Magazinul nr. 45
al
S.C. COMTEX S.A.
vă oferă produse de calitate într-un sortiment variat,
destinat adulților și copiilor:
mercerie
tricotaje
lenjerie
ciorapi

s.c. EuroBIT s.r.l.
Str. Anastasie Panu 36, bl. 1B ☎ 211494, 231288
ACUM ȘI ÎN RATE!
CALCULATOARE COMARCE, DTK
IMPRIMATE HP, STAR, OKI, EPSON
COPIATOARE TOSHIBA
FAX - MODEM US ROBOTICS V42 BIS
PROGRAME BALANȚĂ / GESTIUNE / FACTURARE
MIJLOACE FIXE / SALARIZARE

S.C. BERE "ZIMBRU" S.A.
Iași, B-dul Chimiei nr. 2
angajează prin concurs un
operator mașini calcul
pe durată determinată de 6 luni.
Condiții:
- Liceul de Informatică sau curs de specializare;
- Domiciliul în municipiul Iași;
- Fără antecedente penale;
- Vîrsta maximă 35 ani.
Înscrierile se fac la sediul societății din B-dul Chimiei nr. 2, pînă marți, 7.03.1995, ora 14,00. Concursul va avea loc în ziua de 8.03.1995, ora 10,00.
Relații la telefon 137117, biroul personal.

S.C. BURSA MOLDOVEI S.A
Piața Unirii nr. 5
PREOFERTARE BURSIERĂ
1. Regulator de presiune (ceas butelie aragaz), 3000 buc. v
2. Vinuri:
- Colinele Iașului, st. 1l v
- Cotnari, st. 1 l v
- Vinuri selecționate de Cotnari, s. 0,7 l v
- Vin Fetească, Sauvignon, Traminer, st. 0,7 l v
- Vin Riesling, Aligoté, st. 0,7 l v
- Vin Pinot Noir, st. o,7 l v
- Vin Merlot, Fetească Neagră, st. 0,7 l v
- Vin Fetească, Frâncușă, st. 0,7 l v
- Vin Grasă, Tămâioasă Cotnari, st. 0,7 l v
- Vin Busuioacă Bohotin, Muscat Ottonel, st. 0,7 l ...v
3. Rachiuri naturale
- Țuică 24°, st. 1/2 l v
- Șliboviță, st. 1/2 l v
- Rachiu mere, 37°, st. 1/2 l v
- Spumă drojdie, st. 1/2 l v
- Rachiu vin, 36°, st. 1/2 l v
- Calvados, 40°, st. 1/2 l v
- Rachiu pere, 40°, st. 1/2 l v
4. Băuturi spirtoase
- Vodcă. 33°, st. 1/2 l v
- Rom, 33°, st. 1/2 l v
5. Lichioruri:
- Vișinată, 30°, st. 1/2 l v
- Cireșată. 33°, st. 1/2 l v
- de Căpșuni, st. 0,7 l v
- de Portocale, st. 0,7 l v
- de Trandafir, st 0,7 l v
6. Vinars Ovidiu, st. 1/2 l v
7. Aperitiv Bitter, st. 1 l v
8. Oțet, st. 1 l v
9. Spumante:
- Șampanie Rosé, st. 0,7 l v
- Șampanie Demisec, st. 0,7 l v
- Șampanie Muscat Ottonel, st. 0,7 l v
- Șampanie Muscat, st. 0,7 l v
- Spumos, st. 0,7 l v
Cantități pentru poz. 2, 3, 4, 5, 6, 7, 8: 50000 sticle.
pentru poz. 9: 5000 sticle
Ambalaj: cutii de carton, navete PVC.
10. Capse metalice pentru sticle, cu latex, 6 mil. buc. v
11. Făină de panificație, 60 to v
12. Dop cu sigiliu, din polietilenă, model DS1, 500 kg, 454 buc./kg, 415 kg./săptămînă v
v - vînzare

Petre Măgurean, așteptînd`cu înfrigurare finalul meciului

Baschet masculin - Divizia B

Ieșenii cîștigă cu ochii pe ceas

■ C.S.U. Galați - Politehnica Iași 63-70 (23-34)

Victoria obținută în ultima etapă a turului la București, contra echipei Polisan (73-56), se pare că a fost pentru jucătorii ieșeni semnalul începerii unui traseu ascendent, ei evoluînd tot mai bine de la meci la meci, aspect remarcat de toți cei care au urmărit partidele lor. Victoria de la Galați are o valoare deosebită, Poli fiind prima echipă care cîștigă pe malul Dunării, acolo unde a clacat și Automatica București (singura lor înfrîngere). Nu este C.S.U. o echipă destul de valoroasă, le-am demonstrat-o și în turneul de la București, dar acasă îi ajută rîul, ramul, puțin arbitrii și mai ales sala. Sala Universității, bănuiesc cam prin ce minuni omologată de F.R.F., nu are tabelă electronică, nici vorbă de instalație de 30 de secunde (la 20 de secunde de atac se aprinde un bec în spatele panoului), cronometrajul fiind manual și invizibil. Dacă pe un teren de fotbal, o tabelă electronică poate fi considerată un lux (mă rog, nu-i cazul Iașului), într-o sală de baschet sau handbal este o necesitate.

Ieșenii au început mai bine, dar au fost egalați în minutul 10: 11-11. O a doua jumătate de repriză excelentă i-a adus cu un avantaj de 11 puncte la pauză. Diferența crește în primele minute după reluare (23-39), dar intră "pe meserie" arbitrii, care încearcă să echilibreze situația pe foaie, pentru că pe tabelă n-aveau cum! În tot acest interval, jucătorul-arbitru (!) Gherasim, sportiv de mare gabarit, dar pe lățime, a dus cu Pintilie lupte de parcă l-ar fi avut în față pe Draica, permițîndu-și să-l și scuipe. Prin minutul 25, la a șaptea (!) greșeală personală, oficialii localnici s-au gîndit că exagerează și l-au eliminat pentru a cincea greșeală. Moroe, în schimb, a văzut plăcuța cu cinci de la al patrulea fault! Astfel, gălățenii s-au apropiat la 5-6 puncte și cei de la foaie au început să uite să oprească cronometrul. Reproșurile lui Petre Măgurean ("Haideți, măi, jucăm pînă mîine și nu ne bateți, dar pierdem trenul!") n-au folosit, dar antrenorul Radu Boișteanu s-a mutat la masa oficială cu o misiune clară: vizionarea cronometrului. O aruncare de trei puncte a lui Radu, două coșuri, dintre care unul cu fault, ale lui Aflorei și încă trei reușite ale cuplului Măgurean - Pintilie i-au determinat pe localnici să depună armele în rastel, recunoscînd înfrîngerea. Cuplul Gh. Cîmpeanu - M. Bădilă (București) a arbitrat inegal, ultimul mai avînd multe de învățat de la fratele său, internaționalul Bogdan Bădilă.

Echipa Poli: Moroe (6), Măgurean (12 - 2x3), Pintilie (27), Lupu (7 - 1x3), Baciu (9 - 2x3), apoi Radu (3 - 1x3) și Aflorei (6).

Căpitanul gălățenilor, ***Cazanovschi*** a fost din nou cel mai productiv: 36 puncte (1x3). **(G. ANGHEL)**

P.S. Sub presiunea umplerii coșului zilnic, jucătorii și conducerea echipei ieșene dedică colegei Angela Gogol, umplerea coșului gălățean cu ocazia aniversării zilei de naștere.

Baschet feminin - Divizia B

Ieșencele continuă seria succeselor

■ Politehnica Iași - C.S.Ș. II București 67-53 (48-38)

Ceea ce trebuia să fie o victorie la pas a baschetbalistelor ieșence s-a dovedit a fi, pînă la urmă, o victorie muncită.

Trebuind să dispute meciul la o oră foarte matinală (8,30), fetele noastre nu s-au trezit decît la... ora 9,00, cînd, în minutul 14 al meciului, scorul era încă egal: 29-29. Din acest moment însă toate vor reveni la normal, Politehnica distanțîndu-se la 10 puncte pînă la încheierea reprizei. Jocul va păstra același aspect și în partea a doua a meciului, junioarele din București neputîndu-se apropia la mai puțin de 10 puncte. Totuși pentru Divizia A trebuie schimbat ceva în jocul ieșencelor, în special crescută viteza în derularea atacurilor.

Realizatoare: Nicoleta Lazăr (16 - 1x3), Angela Gogol (12), Chirica (9 - 1x3) - Poli Iași; Caminschi (12 - 1x3), Vieru (11 - 3x3) - C.S.Ș. Ploiești. **(V.G.)**

Campionatul liceelor la baschet

Național contra Informatică, în finală

■ Liceul de Informatică - Liceul "Costache Negruzzi" 84-55 (54-23)

O nouă victorie fără drept apel a celor de la Informatică, care au făcut, mai ales în prima repriză, o adevărată demonstrație de baschet. Racu, Murgoci, Rotaru, Gupu, Platon au demonstrat că poți juca baschet din pură plăcere la un nivel ridicat, ei putînd evolua oricînd într-o echipă de baschet de divizie școlară. După cum am mai spus, echipa Liceului de Informatică, antrenată de Cătălin Hrapciuc, are mari șanse de a reprezenta Iașul în turneul pe țară, turneu ce va avea loc la Arad. Dar pînă atunci mai este finala care va avea loc marți de la ora 14,00 în sala de sport a Liceului de Informatică.

■ Liceul Energetic - Liceul Național 69-72 (27-31)

Echipa Liceului Energetic, cu o singură rezervă pe bancă, părea o victimă sigură în fața celor de la Național, aflați în formație completă. Însă cei de la Energetic au avut în Jitaru, Ungureanu și Mitocaru trei jucători de excepție, care au fost la un pas de o mare surpriză. De la învingători au impresionat Aflorei și Enache, care s-au detașat clar de restul coechipierilor, ei fiind de fapt artizanii victoriei echipei Liceului Național.

■ Iar probleme cu elevii

Dacă la începutul meciurilor dl. Dan Pavelescu, directorul O.J.T.S. Iași, era încîntat de atmosfera din sală, nu la fel a fost și la sfîrșitul semifinalelor, cînd a constatat unele stricăciuni la tribuna B, unde au fost prezente galeriile echipelor liceelor Negruzzi și Energetic. Din această cauză se pare că finala nu va mai avea loc la Sala Polivalentă, fapt regretabil. Dacă sîmbătă galeria echipei Liceului de Informatică a fost însoțită de doi profesori de sport, credem că același lucru se poate face și în finală cu toate galeriile, evitînd orice incidente neplăcute. Și astfel nu am priva copiii de un spectacol de baschet deosebit, știut fiind că la Informatică nu pot intra în sala de sport mai mult de 60 de spectatori. **(Victor GRĂDINARIU)**

Rugby - Divizia A2

Primul pas a fost cu dreptul

■ Politehnica Agronomia Iași - Contactoare Buzău 44-8 (27-0)

Chiar dacă nu ne-am fi așteptat la cine știe ce replică din partea buzoienilor, orice început este timid. Scorul a fost deschis destul de tîrziu, iar inițiativa în joc a avut-o Hordilă, autorul moral al majorității punctelor jucînd cu o inspirație debordantă pentru un începător în ale senioratului. Și dacă știam că înaintarea funcționează, marea surpriză a constituit-o tactica pe trei sferturi. Au impresionat, alături de Hordilă, Radu și Ganea, ei reușind o prestație sigură și eficace. Pe înaintare s-au arătat în formă Miron, tînărul Lăcătușu și Cucuteanu. Nota de umor care lipsea echipei a fost readusă prin intrarea lui Leuciuc, suspendat în urmă cu un an. De consemnat și infuzia de experiență adusă de "pensionarul" Elisei (zis "Ulise") care a arătat o vivacitate deosebită la vîrsta sa. De partea cealaltă, o echipă dezorganizată și la propriu și la figurat, simbolul rugby-ului românesc din ultimii ani.

Antrenorii Petre Florescu și Emanuel Mihai au trimis în teren următorii jucători: Arnăutu, Țibichi (Elisei), Bozianu - Miron, Lăcătușu - Cucuteanu, Nedelcu, Leuciuc - G. Leaua - Ganea - Radu (Șaramet), I. Leaua, Luca, Clapon - Hordilă.

Punctele victoriei au fost marcate de: Hordilă (2), Miron, G. Leaua, Cucuteanu, Radu, Luca, Lăcătușu - eseuri, Hordilă (2 din 5), G. Leaua (1 din 2) - transformări și Hordilă (1 l.p.), pentru oaspeți înscriind Vișan (eseu) și Bălan (l.p.).

Sîmbăta viitoare, ieșenii vor juca la Giurgiu, cu CONSIG. Un rezultat bun ne-ar lansa în cursa pentru promovare, pentru că meciurile cu rivalele I.M.G.B. și Grivița se vor disputa la Iași. **(Silviu HOROBEȚ)**

Superliga feminină de volei

Dinamo nu glumește

Dinamo București - Braiconf 3-0 (7, 12, 11)

1. Rapid	**14**	**12**	**2**	**38-13**	**26**
2. Universitatea Bacău	**13**	**10**	**3**	**32-14**	**23**
3. Dinamo	**13**	**8**	**5**	**28-18**	**21**
4. Penicilina	**13**	**7**	**6**	**23-19**	**20**
5. Dacia	**13**	**6**	**7**	**25-29**	**19**
6. Oțelul	**13**	**5**	**8**	**20-27**	**18**
7. Braiconf	**13**	**3**	**10**	**15-33**	**16**
8. Petrodava	**14**	**2**	**12**	**14-40**	**16**

În fața unui public numeros, fetele din Șoseaua Ștefan cel Mare, aflate în acest sezon într-o revenire de formă, nu au lăsat nici o speranță textilistelor din Brăila. Primul set, care a durat 18 minute, nu a avut istoric, gazdele conducînd de la un capăt la altul. În setul II (27 de minute), brăilencele au condus la început (2-1, 4-2), după care dinamovistele au preluat din nou controlul, ajungînd la 14-8. Revenirea oaspetelor (s-a ajuns la 14-12) nu a fost suficientă pentru adjudecarea setului. Ca tras la indigo a fost și setul III, brăilencele revenind de la 7-14 la 11-14, dar numai atît.

În timp ce la Dinamo au funcționat bine toate liniile, la brăilence blocajul a lăsat de dorit, iar principala lor trăgătoare, Trică, a fost complet anihilată. De la gazde au excelat Gîdea, Vasiliu, Matei și Sencovici, în timp ce de la Braiconf au evoluat peste medie Sîngeorgean și Pascal. Au arbitrat bine C. Negrea (Timișoara) și V. Iliescu (București). **(LUCIAN GHEORGHIU)**

Fotbal, Divizia Națională

S-au cumințit jucătorii?

■ un singur cartonaș roșu în opt partide! ■ duel de foc în Ghencea: Panduru contra Vintilă ■ în Regie, jucători de pe trei continente

■ **UNIVERSITATEA CRAIOVA - F.C. NAȚIONAL 3-0 (1-0).** Meci disputat vineri, în devans.

■ **STEAUA - F.C. ARGEȘ 1-0 (0-0).** A înscris ROȘU ('70), printr-un șut sec, la o fază creată de Panduru, care a avut o evoluție de excepție (numărul 10 de pe tricou obligă!). Celălalt protagonist al meciului, portarul Vintilă, explică, prin jocul său, scorul minim, avînd, ca orice erou ce se respectă, și șansa de partea sa.

■ **OȚELUL GALAȚI - F.C. INTER SIBIU 1-0 (0-0).** CIOLOBOC ('11). Meci sălciu și trei puncte meritate în traista lui Simionaș.

■ **"U" CLUJ - GLORIA BISTRIȚA 2-1 (1-0).** M. POPESCU ('25), DICAN ('84) / D. MATEI ('67). Acum doi ani, "șepcile roșii" cădeau la pace cu cei din județul vecin, pentru ca Gloria să cîștige cu scorul necesar pentru a ne face de rîs în Europa. Acum, s-a jucat tranșant și a ieșit un meci de toată frumusețea. Ceva îmi spune că, la Cluj, se clădește o echipă redutabilă, că nu degeaba e "Ando" copilul de suflet al lui Lucescu...

■ **FARUL - RAPID 2-1 (1-0).** CURT ('30), GRIGORAȘ ('74) / Ad. MATEI ('74). Start cu stîngul în retur pentru "Giuleștina" , care a cedat, în final, totuși, greu, pe malul mării. Au evoluat, la feroviari, ex-arădeanul Mutică și Cojocaru al nostru din Tg. Neamț, care l-a exasperat, din nou, pe Hizo cu ratările sale. "Marcellino" încă se mai crede pe "Maracana", cu Vrancart Adjud!

■ **DINAMO - ELECTOPUTERE CRAIOVA 3-0 (0-0).** C. PANĂ ('49), M. IVAN (' 50), MIHALI ('74). Diesel-urile din Craiova s-au apărat, cu dîrzenia caracteristică, o repriză, cu un poratr (Rinder) în mare formă. Dar două goluri în două minute reprezintă un șoc greu de digerat chiar și pentru Nantes!

■ **SPORTUL STUDENȚESC - F. C. MARAMUREȘ 2-2 (0-0).** ȘUMUDICĂ ('51), LALCIU ('54) / GHINDĂ ('53), SABOU ('86). Derby-ul "cazanului cu smoală" a repezentat un prim pas de bun augur pentru Ioan Sdrobiș, în Maramureș. E bine de știut, însă, că un asemenea egal mai mult încurcă pe gazde decît ajută pe oaspeți. Un debut insolit la studenți: Benson Owusu. Ghanezul Benson și irakianul Ghassan, colegi de echipă într-o echipă românească - iată una din cuceririle post-decembriste ale fotbalului nostru!

■ **F.C. BRAȘOV - CEAHLĂUL P. NEAMȚ 1-1 (0-0).** VASC ('89) / Fl. AXINIA ('68). Plăieșilor ăstora chiar li s-a urcat Europa la cap! Ex- maramureșeanul și ex-olteanul Vasc, noua achiziție a Brașovului, a adus o egalare în extremis printr-o lovitură liberă de la 17 m. În sfîrșit, portarul ieșean Stelică Bordeianu a debutat în D.N., în echipa de sub Tîmpa.

■ **PETROLUL - U.T.A 1-1 (0-0).** ANDREICUȚ ('72) / TÎRȚĂU ('59). Eliminarea lui Negrău a fost singura din meciurile disputate sîmbătă. "Episodul Niculescu" de vineri de la Craiova a convertit brusc la ateism toată suflarea D.N.!

■ **Golgeteri:** M. Dună (F.C. Național) - 14 goluri; I. Vlădoiu (Rapid) - 12 goluri; Fl. Axinia, Ov. Marc (ambii, Ceahlăul), V. Ștefan (Oțelul), I. Gane (Universitatea) - 10 goluri.

■ **Etapa viitoare** (sîmbătă, 11 martie): F.C. Național - Dinamo; Rapid - Sp. Studențesc; F.C. Argeș - "U" Cluj; Gloria Bistrița - F.C. Brașov; F.C. Inter. - F.C. Farul; Electroputere - Petrolul; U.T.A. - Oțelul; Ceahlăul - Univ. Craiova; F.C. Maramureș - Steaua. **(G.I. NICOLAE).**

PANORAMIC

Judo

Cupa Fortus - la a III-a ediție

Sala Polivalentă a găzduit, la sfîrșitul săptămînii trecute, întrecerile Cupei Fortus la judo, competiție organizată de A.S. Fortus (antrenor, Florin David), o ultimă verificare înaintea participării copiilor (născuți între 1981 - 1986) la competițiile care duc spre medalii. Au participat 120 de copii, reprezentînd cluburile A.S. Fortus, C.S.Ș. Unirea, Terom, C.S.Ș. Vaslui și școlile generale nr. 28 și 42. Pe categoriile de vîrstă corespunzătoare (între 27 și 50 kg la copii II, 30 și 55 kg la copii I), cîștigătorii au fost: L. Radu (Fortus), V. Bucică (Fortus), A. Nedea (Unirea), C. Spînu (Fortus), F. Olariu (Fortus), I. Ciulea (Unirea), D. Ciubotaru (Fortus), respectiv B. Tiba (Fortus), C. Mistreanu (Unirea), T. Tronariu (Unirea), C. Lupu (Fortus), M. Curelariu (Unirea), B. Pintilie (Fortus), E. Isache (Unirea), A. Axinte (Unirea).

Copiii, părinții și antrenorii țin să mulțumească conducerii S.C. Fortus (director general, Gheorghe Cojocaru), biroului secției de judo A.S. Fortus și sponsorilor: S.C. Fortus, Pepsi-Cola, ROMIFRUCT S.R.L. și MARNINA S.R.L. În zilele de 11-12 martie, tot la Sala Polivalentă, va avea loc etapa județeană a C.N. pentru aceste categorii de vîrstă. **(G.A.)**

Badminton - Cupa României

Trei titluri pentru ieșeni la juniori

În acest week-end s-a disputat în Sala Grădinari, Cupa României la badminton, competiție rezervată juniorilor categoriei 13-14 ani și 17-18 ani. Au participat 125 de sportivi de la C.S. Politehnica - Liceul Național Iași, Flaros, Sport, Palatul Copiilor, Pegas '82 (toate din București), Gloria Timișoara, Electromureș Tg. Mureș, C.S.Ș. Bacău, C.S.Ș. Onești, C.S.Ș. Brașov. Sportivii ieșeni au reușit să cîștige, la categoria 17-18 ani, trei dintre cele cinci titluri puse în joc prin: Sabina Robu (junioare mari), Sabina Robu - Dan Veriveș (dublu mixt) și Dan Veriveș - Dragoș Mihailide (dublu băieți), cu mențiunea că ultimul a cîștigat și un loc III la simplu băieți. Remarcabilă evoluția junioarei Sabina Robu, componentă a lotului național ce va participa la C.E. din Slovacia. De altfel, Sabina, o sportivă cu calități atletice impresionante (peste 1,80 m înălțime) este cîștigătoarea Cupei României și la categoria 15-16 ani, precum și la senioare (dublu) împreună cu o altă ieșeancă Mariana Nica.

Sponsorii competiției au fost: "Moldova Universal" S.A., S.C. "Hidromold" și... președintele secției ieșene de badminton, dl. Gheorghe Nica. **(Leonard CĂNĂNĂU)**

Tenis de cîmp

Cupa "Tenis Club Campioni"

În organizarea "Tenis Club Campioni" Iași (prof. Gh. Bărbărie), s-a disputat la sala de tenis a C.S.Ș. Unirea Iași un concurs de categoria a IV-a, rezervat copiilor și juniorilor, turneu care acordă 50 puncte cîștigătorului (care se adaugă în clasamentul intern al tenismanilor, primii 32 clasați calificîndu-se la finala categoriei respective). Au paricipat sportivi din Brăila, Onești, Bacău, Pitești, Constanța și Iași.

Iată cîștigătorii: Bogdan Leonte (C.S.Ș. Unirea Iași) și Claudia Niță (C.S.Ș.U.) - categ. copii, 8-10 ani; Daniel Irimia și Alina Nica (ambii, C.S.Ș.U.) - 11-12 ani; Florin Nica (Spartacus Brăila) și Andreea Oancea (Fortus Iași) - 13-14 ani; Radu Bărbărie (C.S.Ș.U.) - 15-16 ani; Constantin Blănaru (T.C. Bacău) - 17-18 ani.

Sposorii competiției: COCA COLA; COMPAN S.A.; S.C. KISS S.R.L.; FARMACOM Tomești; COLEUS S.R.L.; PANIRO S.A.; S.C.A. BUCIUM S.A.; S.C. OPERA S.A.; S.C. DELTACOOP; METROPIZZA GARA; ACAPULCO S.R.L.; POLIROM S.A.; PRODAVIS S.A. **(M.U.)**

Bridge

Calificări la Piatra Neamț

Între 24-26 februarie, la Piatra Neamț, s-au disputat calificările pentru finala C.N. de perechi la bridge. Concursul adițional cu premii Cupa "Mărțișorul" a fost cîștigat de perechea ieșeană R. Constantinescu - Fl. Pompas.

S-au jucat trei tururi preliminare și două tururi finale. În faza finală a calificărilor au intrat și două axe ieșene: S. Rădulescu - B. Bohosevici și Ov. Chițovanu - T. Andarache.

Între 16-19 martie, la Bacău, se va desfășura concursul Buttler. **(S.L.)**

Campionatul Diviziei A de baschet

Ne apropiem de final

Masculin. Turneul play-off. Locurile 1-4: Universitatea Cluj - Steaua 103-77; CSU Forest Sibiu - Dinamo 90-70.

Locurile 9-12: Sportul Studențesc - WestPetrom Arad 80-66.

Feminin. Turneul play-off. Locurile 1-8: Universitatea Cluj - Fartec Brașov 67-58 și 64-54; ACRO București - Rapid 80-53; Baschet Club Arad - Someșul Dej 76-71; Oțelul Tîrgoviște - Crișul Oradea 81-59.

În semifinale, se vor întîlni Universitatea Cluj cu ACRO București și Baschet Club Arad cu Oțelul Tîrgoviște.

Turneul play-out (locurile 9-12): Sportul Studențesc - Vilmar Rm.Vîlcea 91-74 și 103-74; Universitatea Craiova - Olimpia București 61-56 și 71-74.

Cros balcanic

Românii au luat tot aurul la Belgrad

Ieri s-au desfășurat la Belgrad întrecerile Crosului Balcanic. Atleții români au avut o comportare de excepție, cucerind toate cele 12 titluri puse în joc. Astfel, la juniori s-au impus Denisa Costescu (f) și Adrian Maghiar (m), la tineret Elena Buhăianu (f) și Dinu Eduard (m), iar la seniori Stela Olteanu (f) și Nicolae Negri (m). De asemenea, atleții români au cîștigat și cele șase medalii de aur din concursul pe echipe.

Snelli & Natura

extract pentru slăbire rapidă

Fiecare dintre noi a căpătat de-a lungul timpului, din diferite motive, cîteva kilograme în plus. Puteți scăpa cu ușurință de această povară folosind extractul hidroalcoolic cu plante aromate pentru slăbit SNELLI & NATURA Extractul a fost pus la punct, după ani de cercetări, de către medici recunoscuți, în laboratoarele italiene. Folosind acest extract, cîte 40 de picături înainte de fiecare masă, veți obține, în 2-3 săptămîni, rezultate spectaculoase, care vă vor uimi și pe dumneavoastră.

Peste tot în lume, zilnic, milioane de oameni își păstrează silueta folosind cu succes *SNELLI & NATURA*

Acest produs se găsește la magazinul ***FRAROM***

B-dul Independenței, tel. 112180, 112122.

Breco *și* **Electric PULS**

distribuitori exclusivi vă oferă produsele concernului

TEKO

producător specializat de carcase din material plastic și aluminiu pentru o gamă largă de aparate și echipamente electronice.

101
CARCASE DIN MATERIAL PLASTIC SAU ALUMINIU
BRECO
Electric PULS

Pentru comenzi sau informații detaliate

Tel./Fax: **032/23.00.94**

Tel. **032/23.00.60**

032/16.40.97

Căutăm distribuitori în toată țara.

FUNDAȚIA SOROS ȘI CONSILIUL BRITANIC

anunță deschiderea

Centrului Internațional de Limbi Moderne

Înscrieri pentru cursurile de ENGLEZĂ GENERALĂ - copii și adulți, ENGLEZĂ SPECIALIZATĂ, ENGLEZĂ pentru EXAMENE - în strada Moara de Foc nr. 35, et. VIII. Telefon 252850, 252870, fax 252902

ZIUA

24 de ore din zi pentru dumneavoastră

COTIDIANUL NAȚIONAL

ZIUA

BUCUREȘTI

SC INFOSTART SRL

Executăm rapid și ieftin

reparații și amenajări interioare

pentru apartamente, birouri, spații locuibile.

Plata în rate, specialiști cu înaltă calificare, materiale de import.

Sunați acum pentru programare la telefon 114086.

Agendă atletică

Cursa recordurilor mondiale continuă

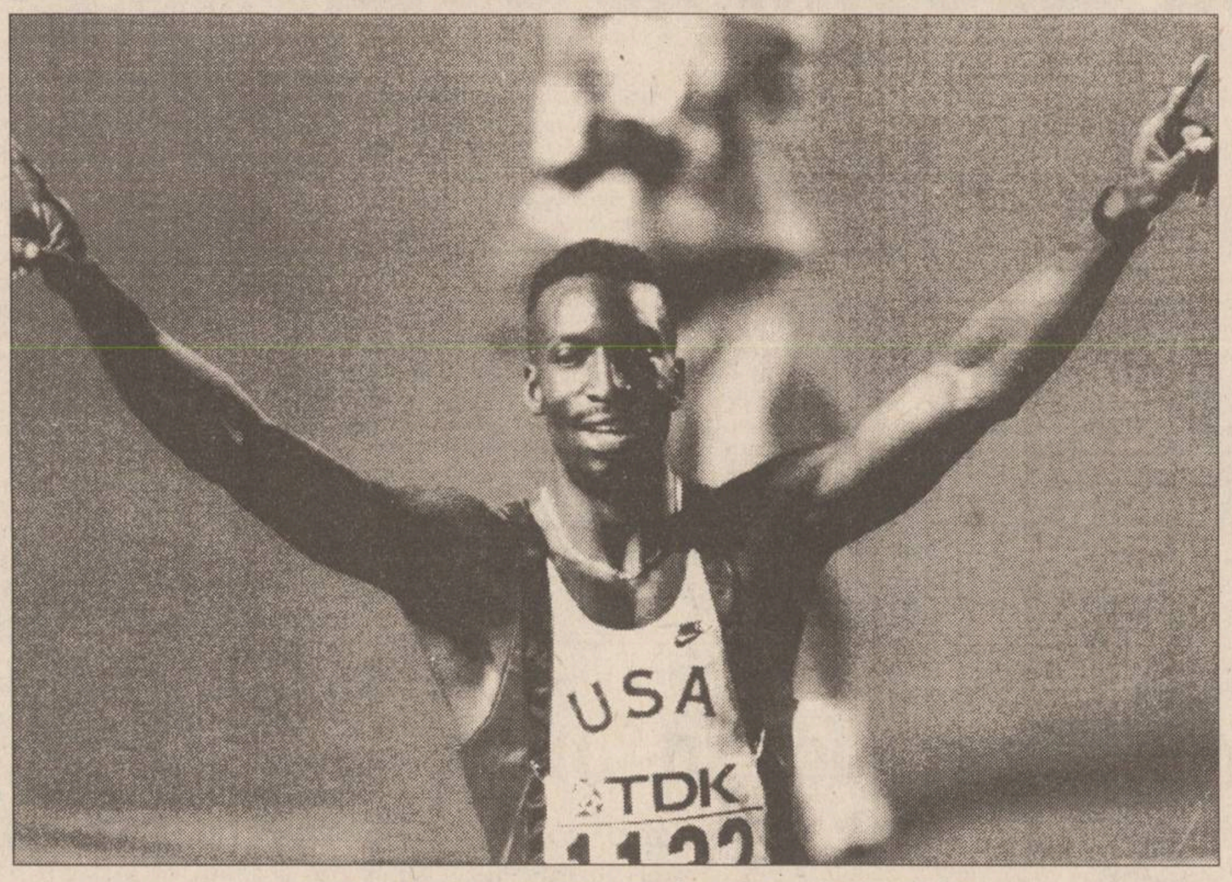
Michael Johnson pare a nu avea, în acest an, rivali pe 400 m

România - locul al doilea la maraton-ștafetă

Echipa României (***Daniela Bran, Cristina Misaroș, Rodica Prescură, Iulia Negură, Mariana Chirilă și Tudorița Chidu***) a ocupat locul al doilea în concursul internațional de ekiden (maraton-ștafetă), disputat la Beijing, fiind cronometrată pe 42,195 km cu timpul de 2h 17:10. Pe primul loc s-a clasat Japonia, medaliile de bronz revenind componentelor formației Rusiei. Echipa Chinei s-a clasat abia pe locul al cincilea.

Astafei - cea mai bună performanță a anului

Sportiva germană de origine română, Alina Astafei, a cîștigat proba de săritură în înălțime, din cadrul concursului atletic desfășurat la Berlin la sfîrșitul săptămînii trecute. Cea mai bună săritură a lui Astafei a măsurat 2,04 m. Ea a fost urmată de Elena Guliaeva (Rusia) și Inga Babakova (Ucraina), ambele cu 1,99 m. O mare surpriză s-a înregistrat în proba similară masculină, unde deținătorul recordului mondial, cubanezul Javier Sotomayor (2,24 m) a fost învins de norvegianul Steinar Hoen (2,36 m). ***Alte rezultate:*** prăjină, masculin- Serghei Bubka (Ucraina) - 5,80 m; prăjină, feminin - Marina Andreeva (Rusia) - 4,00 m.

Michael Johnson - record mondial la 400 m

Cu prilejul Campionatelor internaționale indoor ale SUA la atletism, Michael Johnson a stabilit cea mai bună performanță mondială pe distanța de 400 m, fiind înregistrat cu timpul de ***44,63 secunde.*** Vechiul record (44,97 secunde) aparținea aceluiași atlet și fusese stabilit la Reno (Nevada), luna trecută.

Rezultate tehnice, masculin: ***aruncarea greutății:*** C.J. Hunter (SUA) - 21,05 m; ***triplu salt:*** Kenny Harrison (SUA) - 16,99 m; ***60 m garduri:*** Allen Johnson (SUA) - 7,42 secunde; ***60 m***: Tim Harden (SUA) - 6,54 secunde; ***săritura în înălțime:*** Tony Barton (SUA) 2,29 m; ***800 m:*** 1.Joseph Tengelei (Kenya) - 1:46,70; ***200 m:*** Tod Long - 20,75 secunde; ***1 milă:*** Niall Bruton (Irlanda) 4:00,49; ***săritura în lungime:*** Joe Greene - 8,17 m; ***săritura cu prăjina*** : Nick Hysong - 5,85 m.

Rezultate tehnice, feminin: ***săritura în înălțime:*** Swen Wentland (SUA) - 1,96 m; ***triplu salt:*** Sheila Hudson-Strudwich (SUA) - 14,23 m; ***3.000 m:*** Lynn Jennings (SUA) - 8:57,62; ***60 m garduri:*** Lynoa Tolbert-Goode (SUA) - 7,93 secunde; ***aruncarea greutății:*** Ramona Pagel (SUA) - 18,68 m; ***60 m:*** Gwen Torrence (SUA) - 7,04 secunde; ***400 m:*** Jearl Miles (SUA) - 50,99 secunde; ***800 m:*** Maria Mutola (Mozambic) - 1:58,41; ***săritura în lungime:*** Jackie Joyner-Kersee (SUA) - 6,72 m; ***1 milă:*** Regina Jacobs (SUA) - 4:26,54; ***200 m***: Carlette Guidry-White (SUA) - 27,73 secunde (record național).

În clasamentul general, la masculin, Lance Deal a acumulat 122 puncte, fiind premiat cu 40.000 de dolari, în timp ce la feminin premiul "cel mare" a fost cîștigat de Gwen Torrence cu un total de 110 puncte.

Privalova - fără concurente

În concursul internațional atletic în sală de la Sindelfingen (Germania), rusoaica Irina Privalova a terminat învingătoare în două probe: 60 m și 200 m. În întrecerea masculină, britanicul Linford Christie s-a clasat pe primul loc la 60 m, cu timpul de 6,49 secunde.

Rezultate tehnice, masculin: ***60 m:*** Linford Christie (Anglia) - 6,49 secunde; ***5.000 m***: Stephane Franke (Germania) - 13:30,15; ***săritura în lungime***: Evgheni Tretiak (Rusia) - 8,03 m; ***200 m:*** Donovan Bailey (Canada) - 20,82 secunde; ***400 m:*** Sunday Bada (Nigeria) - 47 secunde; ***800 m:*** Benson Koech (Kenya) - 1:46,99; ***1.500 m:*** Venuste Niyongabo (Burundi)- 3:43,79; ***săritura cu prăjina:*** Tim Lobinger (Germania) - 5,70 m.

Rezultate tehnice, feminin: ***60 m:*** Irina Privalova (Rusia) - 7 secunde; ***400 m.***: Elena Andreieva (Rusia) 52,62 secunde; ***1.500 m:*** Frederique Quentin (Franța) - 4:15,01; ***săritura în lungime:*** Heike Drechsler (Germania) - 7,09 m; ***200 m:*** Irina Privalova (Rusia) - 23,32 secunde; ***800 m:*** Irina Samorokova (Rusia) - 2:00,92; ***60 m garduri:*** Monica Grefstad (Nor vegia) - 8,11 secunde; ***săritura în înălțime:*** Heike Henkel (Germania) - 1,96 m.

Colin Jackson promite timpi mai buni

Britanicul Colin Jackson a cîștigat proba de 110 m garduri din cadrul Campionatelor internaționale de atletism ale Australiei, desfășurate la Sydney, fiind înregistrat cu timpul de 13,32 secunde, timp ce reprezintă un record al competiției. În vîrstă de 28 de ani, britanicul deține recordul mondial al probei (12,91 secunde). El a promis că anul acesta poate alerga sub 13 secunde.

EUROPA FOTBALISTICĂ

Anglia - 31

La Manchester - scorul campionatului!

Aston Villa - Blackburn 0-1 (0-1); Leeds - Sheffield Wednesday 0-1 (0-1); Leicester - Everton 2-2 (0-2); Liverpool - Newcastle 2-0 (0-0); Manchester United - Ipswich 9-0 (3-0) !; Norwich - Manchester City 1-1 (0-0); Nottingham Forest - Tottenham 2-2 (0-0); Southampton - Coventry 0-0; Wimbledon - Queen's Park Rangers 1-3 (1-1)

Clasament

1. Blackburn	31	21	6	4	64-26	69
2. Manchester United	31	20	6	5	62-22	66
3. Newcastle	31	16	9	6	52-33	57
4. Liverpool	29	15	9	5	50-23	54
5. Nottingham Forest	31	13	9	9	44-35	48

Germania - 20

A doua înfrîngere a liderului

Freiburg - Dynamo Dresda 3-1 (2-1); Borussia Mönchengladbach - Bayern München 2-2 (1-1); Hamburg - Schalke 3-0 (1-0); Kaiserslautern - Borussia Dortmund 1-0 (1-0); Eintracht Frankfurt - Bayer Leverkusen 2-0 (0-0); Bochum - Werder Bremen 1-3 (1-2); Duisburg - Karlsruhe 0-0.

Clasament

1. Borussia Dortmund	20	14	4	2	47-17	32
2. Werder Bremen	20	13	4	3	37-21	30
3. Freiburg	20	12	4	4	42-25	28
4. Kaiserslautern	20	11	6	3	30-21	28
5. Borussia Mönch.	20	10	6	4	43-26	26

Franța - 28

Nantes își revine greu după "șocul" Leverkusen

Nantes - Nisa 2-1 (1-1) - golul victoriei a fost înscris în minutul 89 de ***N'doram*** **(foto)**, din penalty; Lyon - St. Etienne 1-0 (1-0); Cannes - Lens 2-0 (1-0); Strasbourg - Bordeaux 1-1 (0-0); Sochaux - Le Havre 0-1 (0-1); Monaco - Montpellier 2-0 (0-0); Metz - Rennes 1-0 (1-0); Bastia - Martigues 2-0 (0-0); Caen - Lille 2-0 (2-0).

Clasament

1. Nantes	28	17	11	0	53-21	62
2. Paris St.Germain	27	15	5	7	42-26	50
3. Lyon	27	15	8	5	42-27	50
4. Lens	28	12	10	6	37-28	46
5. Cannes	28	13	5	10	37-27	44

Spania - 24

Valencia învinsă la Oviedo

Într-un meci din campionatul spaniol de fotbal, Real Oviedo a învins, pe teren propriu, cu scorul de 1-0 (1-0) echipa FC Valencia. Unicul gol al partidei a fost marcat de Jokanovic în minutul 30.

Barcelona la ananghie

Guardiola va sta pe tușă o lună

Mijlocașul Josep Guardiola (FC Barcelona) va fi indisponibil pentru o lună de zile, din cauza unei accidentări la genunchiul drept, suferită în timpul meciului cu Paris Saint Germain, din Liga Campionilor. Săptămîna trecută, Guardiola se restabilise după o altă accidentare, dar în meciul de pe "Nou Camp", jucătorul spaniol a fost scos pe targă de pe gazon, după un contact involuntar cu brazilianul Valdo. Guardiola nu va evolua în meciul retur cu PSG (programat la 15 martie), partidă din care vor lipsi - după toate probabilitățile - Gheorghe Hagi și Miguel Nadal, încă nerefăcuți.

Belgia - 25

Anderlecht nu iartă

Anderlecht - Seraing 4-0; Lierse - FC Royal Anvers 3-0; Lommel - FC Malines 2-0

În clasament, pe primul loc se află Anderlecht Bruxelles cu 39 de puncte, din 24 de jocuri, urmată de Standard Liege, tot 39 de puncte, dar din 25 de meciuri disputate. Cu 30 de puncte, FC Bruges ocupă poziția a 3-a, fiind urmată de Lierse 26 puncte și Ekeren 25 puncte.

Portugalia - 22

Partide în devans

În campionatul portughez de fotbal sîmbătă s-au disputat două partide: Farense - Beira Mar 3-0 și Sporting Lisabona - Salgueiros 1-0. În clasament, prima poziție este ocupată de FC Porto cu 39 de puncte (din 22 de jocuri), urmată de Sporting 38 punte (23 meciuri) și Benfica Lisabona - 35 puncte (din 22 de meciuri disputate).

Pe terenurile de tenis

Cine este Mark Philippoussis?

■ *Edberg - eliminat în semifinale*

În cadrul turneului masculin "Mass Mutual" (328.000 $ - premii) de la Scottsdale (Arizona) s-au înregistrat următoarele rezultate:

Sferturi de finală

Todd Martin (SUA, nr. 1) - Carsten Arriens (Germania) 7-5, 7-6; Jim Courier (SUA, nr. 2) - Mark Woodforde (Australia, nr. 8) 6-3, 6-3; Stefan Edberg (Suedia, nr. 3) - Brett Steven (Noua Zeelandă) 6-3, 6-2; Mark Philippoussis (Australia) - Jonas Bjorkman (Suedia) 3-6, 6-4, 6-4.

Semifinale

Jim Courier - Stefan Edberg 6-4, 6-7, 6-4
Mark Philippoussis - Todd Martin 7-6, 6-3.

■ *Surprinzătorul Meligeni*

În același timp, la Ciudad de Mexico au continuat și întrecerile Openului Mexicului, dotat cu 330.000 $ premii.

Sferturi de finală

Thomas Muster (Austria, nr. 2) - Oscar Martinez (Spania, nr. 8) 7-6, 6-1; Alex Corretja (Spania, nr. 3) - Jordi Burillo (Spania) 7-5, 3-6, 7-6; Francisco Clavet (Spania, nr. 6) - Mauricio Hadad (Columbia) 6-4, 6-1; Fernando Meligeni (Brazilia) - Mark Petchey (Marea Britanie) 3-6, 6-2, 7-6.

Semifinale

Fernando Meligeni - Alex Corretja 6-1, 6-0
Thomas Muster - Francisco Clavet 7-6 ,1-6, 6-2.
Finala s-a disputat după închiderea ediției.

■ *Finală Nagatsuka - Kruger*

Turneul internațional feminin de la San Juan (Puerto Rico) a ajuns în faza **semifinalelor.** Iată rezultatele înregistrate:

Kyoko Nagatsuka (Japonia, nr. 8) - Gigi Fernandez (SUA, nr. 4) 6-7,6-1, 7-5
Joannette Kruger (Africa de Sud) - Florencia Labat (Argentina, nr. 5) 6-3, 7-5.

Cupa Mondială - Schi alpin feminin

Varvara a avut o zi minunată

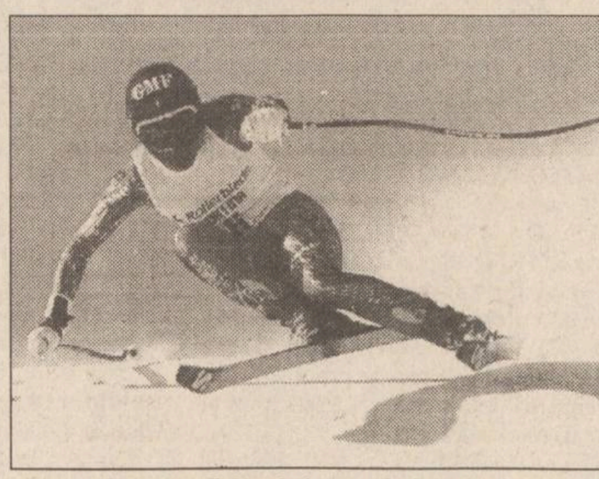
Varvara Zelenskaia, revelația coborîrii de ieri

Datorită ninsorii abundente (!) ce a căzut sîmbătă peste stațiunea Saalbach (Austria), proba de coborîre a fost amînată pentru duminică dimineața, zi în care aceleași sportive au luat startul și în proba de super-uriaș (super G).

Germana Katia Seizinger, lidera clasamentului general, sigur că ar vrea să uite ziua de ieri, ea obținînd în Austria rezultate slabe: locul al 18-lea la coborîre și locul al 16-lea la super-uriaș. Clasată prima la super G, elvețianca Heide Seller-Baehler a adunat încă 100 puncte și s-a apropiat la numai 5 puncte de Seizinger (943 puncte Katia, 938 puncte Heide), anunțînd un final de sezon plin de suspans, titlul suprem la schi alpin feminin urmînd a se hotărî în ultimele trei curse din Campionatul Mondial.

Surpriza întrecerilor de duminică a fost buna comportare a rusoaicelor. La coborîre, Varvara Zelenskaia a obținut locul al 2-lea, la egalitate (!!) cu Isolde Kostner (Italia), Svetlana Gladișeva sosind pe locul al 6-lea. Iar la super-uriaș, Varvara a obținut al patrulea timp, demonstrînd tuturor specialiștilor că nu este departe ziua cînd o rusoaică va cîștiga o probă de schi alpin.

Pentru Picabo Street (SUA), duminica ce a trecut a fost jumătate foarte caldă, iar jumătate foarte rece: victorie la coborîre (a patra din sezon, a treia la rînd) și abandon la super G. Pe o pîrtie rapidă, care o avantaja, Picabo a încercat să obțină al doilea succes al zilei, dar a abandonat în cea mai grea porțiune a traseului, un loc unde și alte unsprezece sportive au părăsit pista.

Rezultate Saalbach Hinterglem:

■ ***Slalom super-uriaș:*** 1. Heide Seller-Baehler; 2. Heide Zurbringen; 3. Martina Ertl.

■ ***Coborîre:*** 1. Picabo Street; 2-3. Isolde Kostner și Varvara Zelenskaia. **(Victor GRĂDINARIU)**

Hollywood-ul nu somează

Se lucrează la un film despre viața lui Tyson

Un reputat producător american de filme, Ross Greenburg, a decis să aloce 8 milioane de dolari pentru realizarea unui film despre viața ex-campionului mondial de box Mike Tyson. Acest film, care urmează a fi distribuit de rețeaua de televiziune HBO, ar putea aduce venituri de peste 100 milioane de dolari, ținînd cont de interesul publicului pentru acest personaj extrem de controversat. Pentru realizarea peliculei (cu o durată de 120 de minute), Greenburg a trebuit să aleagă între 1000 de candidați veniți din toate colțurile Americii pentru a interpreta rolul lui Tyson. În cele din urmă s-a oprit la Michael Jay White, fost învățător, născut la New York și care actualmente locuiește în orașul Bruyk din statul Connecticut. Se spune că el seamănă foarte bine cu Tyson, exceptînd ușor un strabism de care suferă pugilistul.

În afară de asemănarea uluitoare cu eroul pe care îl va interpreta, sosia lui are două atuuri: a mai jucat în cîteva seriale TV și este un sportiv activ, specializat în arte marțiale (deținător a nu mai puțin de șase centuri negre). Producătorul este atît de încîntat de interpretul ex-campionului mondial, încît a exclus posibilitatea de a apela la Tyson în calitate de consultant tehnic pentru episoadele ce vor reda momentele din antrenamentele și meciurile susținute de acesta. Se caută, de asemenea, interpreți adecvați pentru alte personaje ale filmului, precum promotorul Don King, antrenorul Billy Cayton, milionarul Donald Trump și cunoscutul Cus D'Amato (primul manager al lui Mike). Există un număr foarte mare de candidate și pentru rolurile feminine principale. Cel al fostei soții a lui Tyson, frumoasa actriță Robin Givens (care a părăsit între timp Hollywood-ul, ajungînd în paginile revistei "Playboy"), și cel al "naivei" studente violate, Desiree Washington.

În curînd, însă, adevăratul Mike Tyson va părăsi închisoarea și America va trebui să aleagă între cei doi eroi existenți: cel de pe peliculă și cel care dorește să-și recucerească titlul mondial al categoriei grea.

Ciclism

Italianul Adriano Baffi a cîștigat "Turul Provinciei Murcia"

Ciclistul olandez ***Jeroen Blijlevens*** (TVM) a cîștigat, la sprint, etapa a 4-a (186 km) a cursei cicliste "***Turul Provinciei Murcia***", disputată între localitățiile spaniole Murcia și Torres de Cotillas. Blijlevens a parcurs distanța în ***5 ore 13 minute și 32 secunde.*** În același timp cu liderul etapei au sosit și ***Jan Svorada*** (Cehia -"Lampre") și ***Tristan Hoffman*** (Olanda - "TVM"). În clasamentul final al cursei, ***Adriano Baffi*** (Italia - "Mapei") ***a ocupat locul 1 cu timpul de 20h 05:47.*** La o diferență de 9 și, respectiv, 10 secunde, locurile 2 și 3 în clasamentul final al turului au fost ocupate de Jan Svoroda și Asiate Saitov (Rusia).

TORNADO INTERNATIONAL
SOCIETATE ROMÂNO-GERMANĂ
vinde din stoc
mărfuri import Germania
confecții, tricotaje încălțăminte pentru bărbați, femei și copii
stofe, tercoturi, poplin
Prețuri foarte avantajoase
Localitatea Lețcani, jud. Iași, telefon 032/149707, fax 032/211364

Centrul pentru instruire în informatică
Str. Golia nr. 14, telefon 115944
Organizează cursuri de instruire în utilizarea calculatoarelor personale (PC)
→ formare operatori PC
→ programare PC (limbaj C, PASCAL, d'BASE)
→ programare FOXPRO
→ proiectare utilizînd PC (AUTOCAD)
→ tehnoredactare
→ utilizare PC în activități de secretariat
Înscrieri și detalii suplimentare la sediul firmei.

JURNALUL AFACERILOR
o publicație a celor foarte bine informați
- Vreți să știți la ce prețuri se vînd pe piața internațională mărfurile și produsele similare celor românești?
- Doriți să fiți la curent cu ofertele și cererile de ofertă de la bursele românești de mărfuri?
- Dar prețurile de en gros de la principalele centre comerciale din București și din țară vă interesează?
- Vreți să aflați cu promptitudine cele mai recente noutăți din domeniul comerțului exterior și al realităților economice internaționale?
- Doriți să știți care sînt cotațiile principalelor mărfuri la cele mai renumite burse de profil din lume?
- Că și legislația la zi pentru promovarea reformei în România vă interesează, nu vă mai întrebăm. Aspectul preocupă multă lume. Cum la fel de mult interesează și informațiile la zi din finanțe și bănci.
Ei bine, toate acestea și încă multe alte informații le găsiți în săptămînalul național JURNALUL AFACERILOR. Iar ca această publicație să nu vă lipsească, ABONAMENTUL ESTE SINGURA SOLUȚIE. Pentru contractarea de abonamente, între 1 și 14 ale fiecărei luni, vă stau la dispoziție RODIPET Iași și oficiile poștale din tot județul. În schimb, redacția publicației JURNALUL AFACERILOR face acest lucru în tot cursul lunii. Și ca o noutate, începînd cu 1 ianuarie 1995 toți abonații la JURNALUL AFACERILOR vor plăti cu 150 de lei mai puțin pentru fiecare număr de ziar în parte. Este prima facilitate ce o acordăm fidelilor noștri cititori. Normal, vor urma și altele.
Pentru zona Moldova, relații suplimentare se pot obține între orele 8,00 și 22,00, la telefon și fax 036/460970.

S.C. BURSA MOLDOVEI S.A
vinde din stoc și cu precomandă
FRIGIDERE și CONGELATOARE
FRIGIDER 240 l - 425.000 lei cu plata în rate
400.000 lei cu plata la livrare
CONGELATOR 120 l - 395.000 lei cu plata în rate
- 375.000 lei cu plata la livrare
160 l - 495.000 lei cu plata în rate
- 460.000 lei cu plata la livrare
210 l - 570.000 lei cu plata în rate
- 530.000 lei cu plata la livrare
Relații la sediul firmei din Piața Unirii nr. 5, sau la telefon
032/211808, 212050.

Cotidianul MONITORUL
scoate la concurs 2 locuri de
TEHNOREDACTORI
(grafică publicitară)
Experiența în grafică pe calculator poate constitui un avantaj.
Pentru înscrieri, la sediul redacției ziarului MONITORUL din str. Smîrdan nr. 5, camera 3.
Relații la telefon 172557, zilnic între orele 9,00 - 15,00.

monitorul Sport
Echipa redacțională
Șef Departament Sport al cotidianului MONITORUL:
NICOLAE GRECU
George ANGHEL
Leonard CĂNĂNĂU
Adrian DRAGOMIRESCU
Victor GRĂDINARIU
Silviu HOROBEȚ
Ovidiu MINEA
Ion C. TEODOR
Constantin PLOP
(fotoreporter)

Schimb sau vînd apartament 4 camere decomandate, confort 1, etaj 1, 2 băi, balcon închis, multiple îmbunătățiri, gresie, faianță, piața Dacia, pentru 2 apartamente cu 2 camere decomandate, confort 1, etaj 1, sau un apartament 2 camere plus diferență, zonele Păcurari, Copou, Sărărie, Centru, Gară.

Relații:
str. Tabacului nr. 17,
bl. D14, et. 1, ap. 6,
telefon 162213.

■ Schimb apartament 2 camere, confort II, semidecomandat, cu apartament 2 camere, confort III sau redus. Telefon 171626.

■ Schimb apartament 4 camere, confort I, decomandat, et. 1, călduros, vedere Sud, gaz, telefon, zonă liniștită, lîngă complexul Avram Iancu, cu apartament 2 camere, decomandat, confort I, et. 1-3, zonă semicentrală, garsonieră și diferență, sau variante (eventual vînd cu 28 mil. lei). Telefon 130647.

■ Schimb apartament 2 camere, proprietate, confort redus, cu telefon, parchet, balcon închis, camere separate, Mircea cel Bătrîn, cu apartament 2 camere, altă zonă sau în același cartier. Telefon 158321.

■ Schimb două apartamente a 3 camere, confort I, Podu Roș și Tătărași, cu casă, zonă acceptabilă, minim 5 camere. Telefon 175842, 134807.

■ Iași, schimb apartament 2 camere foarte mari, două balcoane, hol primire, cu similar București, central. Telefon 165815.

■ Schimb (vînd) apartament 4 camere, proprietate, decomandat, parter, la stradă, bun pentru privatizare, vad foarte bun, cu apartament 2 camere, garsonieră sau casă bătrînească cu diferență, sau diferite variante. Telefon 159581.

DECESE

■ Familia îndurerată anunță că s-a stins din viață, la numai 48 ani, cel care a fost CHIRIAC CONSTANTIN ROMEO, conferențiar dr. la Catedra de Anatomie U.M.F. Iași. Mitingul de doliu va avea loc la U.M.F., marți, 7 martie, orele 11,00, înmormîntarea - la cimitirul Eternitatea la orele 13,00.

■ Mihai - soț, Ion, Geta, Maricela și Mihaela - fii, împreună cu nora - Vasilica și ginerii - Mihai și Sorin și nepoții regretă moartea fulgerătoare a soției și mamei lor BARAC ANETA din comuna Dobrovăț. Înmormîntarea va avea loc marți, 7 martie. Dumnezeu să o odihnească! (1270)

CONDOLEANȚE

■ Un sincer și pios omagiu celui care a fost conferențiar dr. CHIRIAC ROMEO din partea familiei Dascălu Ionel.

■ Familia dr. Fiterman Solomon este alături de familia Cojocaru și-i transmite sincere condoleanțe. (42728)

■ Familia Stoica Anton regretă pierderea neașteptată a scumpei lor vecine, prof. PASCAL TEODORA, și transmite sincere condoleanțe familiei îndurerate. (1261)

■ Colectivul atelierului Ajustaj, tura B de la TOMIRIS Iași transmite sincere condoleanțe colegei Bîrliga Luminița pentru pierderea suferită. (42707)

■ Serviciul contabilitate din cadrul S.C. MOLDOPLAST Iași transmite condoleanțe d-lui ing. Pascal Mihai pentru pierderea suferită. (42708)

■ Colectivul Cofetăriei "Opera" transmite sincere condoleanțe colegei Anghel Virginia pentru pierderea soțului. (42739)

■ Maricica, Doruța, Ana transmit sincere condoleanțe colegei lor Mariana Chelaru pentru pierderea fratelui. Dumnezeu să-l ierte. (42731)

■ Familia Magda Adrian este alături de cumătrii lor, fam. Bîrliga Constantin, în momentele triste și transmite sincere condoleanțe familiei îndoliate. (1266)

■ Colectivul clasei a XII-a C, Liceul "C. Negruzzi", împreună cu d-na dirigintă prof. Miron Smaranda transmit sincere condoleanțe colegului Alexandru Chiriac pentru ireparabila pierdere suferită.

Colectivul clasei a XII-a As a Liceului Economic nr. 1, împreună cu d-na dirigintă Panțiru Vica, sunt alături de colegul lor Mărgineanu Victor și îi transmit sincere condoleanțe pentru pierderea tatălui.

Sora, cumnatul și nepoții anunță cu adîncă durere în suflet dispariția fulgerătoare a celui ce a fost **VICTOR MĂRGINEANU**, un bun frate și cumnat și transmit sincere condoleanțe familiei îndurerate. Dumnezeu să-l odihnească în pace.

Destinul necruțător a răpit dintre cei vii pe cel care a fost **TOADER FILOȘ**, 37 ani. Pleacă pe ultimul drum lăsînd o imensă durere în sufletele noastre.
Nu te vom uita niciodată.
Familia Popovici.

Cu profunde regrete colegii din disciplina de Anatomie Umană de la UMF "Gr.T.Popa" își exprimă compasiunea . pentru pierderea prematură a distinsului coleg conf. dr. **ROMEO CHIRIAC** și transmit familiei îndoliate sincere condoleanțe.

Colegii de facultate, promoția 1968 fizică teoretică, regretă trecerea în neființă a colegei **TEODORA PASCAL** și exprimă condoleanțe familiei îndoliate.

Doamna dirigintă și elevii clasei a XII-a E - Liceul "E. Racoviță" sînt alături de colega și prietena lor Camelia MĂRGINEANU în suferința pricinuită de pierderea neprețuitului ei tată. Sincere condoleanțe.

■ Înmărmuriți de vestea incredibilei și neașteptatei treceri în neființă, aducem un pios omagiu distinsului om cu deosebite calități sufletești, cel care a fost conf. dr. Romeo Chiriac. sîntem alături de Elena și Alexandru în aceste momente de grea încercare. Dumnezeu să-l odihnească. Familia Aurel Maxim.

■ În aceste clipe grele sîntem alături de Elena și Alexandru Chiriac la marea durere pricinuită de decesul prematur al soțului, conf. dr. Romeo Chiriac, și transmite sincere condoleanțe. Familia Adochiței.

■ Familiile Elena Pavlov și Bogdan Pavlov exprimă o profundă compasiune Elenei și lui Alexandru Chiriac pentru trecerea în neființă a celui care a fost conf. dr. Romeo Chiriac.

COMEMORĂRI

Se împlieşte astăzi un an de cînd **CUȚITARU ELENA** neegalată soție și mamă, i-a părăsit definitiv pe Vali și Andra. La fiecare 6 martie, tu eterna noastră dragoste vei adăuga în sufletele celor ce atît de mult te-au iubit, încă un an existenței tale de-a pururi. Dumnezeu să te ierte!

Cu aceeași durere în suflet, copiii Onorica și Gigel, nora, ginerele, nepoții și strănepotul anunță că se împlinesc 40 de zile de cînd a încetat să mai bată inima celui ce a fost **FOCȘA DUMITRU (Petrache)** Lacrimi și flori pe tristul lui mormînt. Dumnezeu să-l ierte și să-l odihnească în pace.

MULȚUMIRI

Familia Baltă mulțumește pe această cale rudelor, prietenilor și locatarilor bl. A3 - P. Ispirescu, care i-au fost alături la marea durere prilejuită de dispariția dragului ei **BALTĂ MIHAI**

■ Familiile Ionescu și Gâță mulțumesc tuturor celor care au fost alături la marea durere pricinuită de pierderea scumpei lor NATALIA IONESCU, o admirabilă soție, mamă și bunică. (42718)

OFERTE SERVICII

■ Tineri zugravi cu calificare executăm lucrări de zugrăveli, vopsitorii. Telefon 110344, după ora 20,00. (1269)

■ Inginer atestat la firmă de prestigiu ofer service (reparații) televizoare color, cazuistică diversă. Telefon 252909. (42113)

■ Transport marfă cu camion de 7 t pe orice distanță la preț avantajos. Telefon 114367. (42501)

■ SAHAJA YOGA - cursuri gratuite pentru trezirea rapidă a energiei secrete KUNDALINI din organismul uman. Relații și înscrieri la telefon 116214. (42650)

■ Tricotăm bumbac și poliester, patent și interlock. Avantajos. Telefon 116676. (42740)

■ Lucrez plăpumi și saltele. Telefon 160561. (40302)

■ Montez și rașchetez parchet cu mașină specială. Telefon 130937 sau 230671. (821)

■ Execut lucrări cavouri și monumente și în marmură. Telefon 252507. (42219)

■ Execut, primesc sau preiau contra comision lucrări de construcții-montaj, consolidări, reparații capitale și curente în construcții, indiferent de tipul acestora. Relații zilnic între orele 8,00-16,00, la telefon 252717. (1186)

■ Contabil, țin evidență. Telefon 111807.

■ Inginer TCM, efectuez rapid planșe în creion sau tuș. Telefon 130019.

■ Șmirgheluiesc parchet. Telefon 167652.

■ Nu pierdeți ocazia! Filmări de excepție la prețuri avantajoase. Posibilitate de deplasare. Profesionist TV. Telefon 130626, 139541.

■ Transport marfă cu microbuz VW, orice distanță, 1 t, 180-220 lei/km, 6500 lei/h în oraș. Decontare legală. Telefon 211673.

■ Filmări video, orice ocazie, cu aparatură Panasonic, direct pe casetă mare. Prețurile cele mai mici. Telefon 270562.

■ Filmări video, ieftin (Sony). Telefon 120841, după ora 15,00.

■ Filmări video profesionale, casetă normală, avantajos. Telefon 130180.

■ Filmări video, aparatură Panasonic, casetă mare, mixaje, profesionalism, seriozitate. Telefon 116710, 150471; 176290.

■ Transport marfă VW. Telefon 125905.

■ Inginer, repar la domiciliul dvs., TV color și alb-negru, videocasetofoane. Modific normă sunet (bistandard) TVR 1, TVR 2, EN, Tele'M și video (TVR 1, TVR 2, cablu). Telefon 171100.

■ Transport marfă pe orice distanță, cu autocamion de 7 t. Telefon 166521.

■ Filmări video, 20 mii lei/h. Seriozitate, calitate. Telefon 232000.

■ Transport marfă cu izotermă 7 t, ieftin și rapid. Telefon 231757.

■ Filmări video, aparatură Panasonic, experiență, seriozitate, preț minim. Telefon 110671.

■ Filmări video, fotografii pe Kodak, impecabile. Telefon 153735.

■ Lucrez plăpumi și saltele. Telefon 160561.

■ Contabilă cu experiență, îmi ofer serviciile unei firme particulare. Telefon 174822 sau 174758.

■ Pensionar, conducător auto categoriile A, B, C, D, E, doresc serviciu ca șofer, fără să-mi afecteze pensia. Pot fi de folos la orice oră, dar cu un salariu acceptabil. Telefon 147552, Ion.

■ Transport marfă cu autoutilitară închisă, 2,5 t, volum mare, pe orice distanță. Telefon 157066.

■ Șofer profesionist categoriile B, C, E, vechime 5 ani și muncitor necalificat, ne oferim serviciile unei firme particulare. Rugăm seriozitate. Telefon 174137.

■ Tînăr, 30 ani, cunoscător al lb. italiene (scris și vorbit), îmi ofer serviciile unei societăți comerciale, eventual pot efectua intermedieri cu Italia. Telefon 164443, între orele 10,00-17,00.

■ Reparații TV color și alb-negru, videorecordere, combine audio-video, amplificatoare, casetofoane, orice tip, prin convenție, avantajos. Telefon 177851.

■ Transport persoane cu Dacia 1300, cu programare prealabilă, 120 lei/km. Telefon 144126.

■ Transport persoane și marfă cu Dacia 1310. Telefon 174143.

■ Filmări video profesionale, videoclipuri publicitare, mixaje în studio specializat. Telefon 114422.

■ Transport marfă rapid, cu autocamion Raba 10 t, acoperit. Telefon 210443.

■ Executăm confecții metalice. Telefon 174143.

■ Transport marfă cu camion 7,5 t, pe orice distanță. Telefon 125177.

■ Specialist electromecanic, ofer reparații la domiciliu: mașini de spălat, aspiratoare, roboți de bucătărie etc. Informații la telefon 115302.

■ Transport marfă și persoane cu ARO 10 pe orice distanță, foarte ieftin. Telefon 123003.

■ Execut fotografii color cu aparat profesional, calitate remarcabilă. Telefon 120881.

■ Filmări video profesionale, mixaje, efecte speciale digitale, numai cu aparatură Panasonic, la cele mai scăzute prețuri. Telefon 112016.

■ Montez telecomenzi pentru orice tip de televizor color, video, receptoare satelit. Telefon 134704, între orele 10,00-20,00.

Agenția de Turism MAGELLAN
str. Anastasie Panu 15,
tel. 212337, organizează:
■ **excursii externe**
TURCIA - 75.000 lei
POLONIA - 55.000 lei
CHINA - 1.300.000 lei
■ **excursii interne**
■ **tabere**
■ **sejururi în stațiuni de odihnă și tratament.**

CONSULTAȚII OFTALMOLOGICE
CONF. DR. DORIN CHISELIȚĂ
Competență, calitate, aparatură tehnică modernă (inclusiv ecografie oculară).
Program: luni și joi 15,00-18,00; sîmbătă 8,00-11,00. Sediu - Moara de Foc nr. 14 (între Club 20 și Moara 1 Mai). Relații și programări la tel. 163514, 250423.

Efectuăm traduceri impecabile, toate limbile de circulație, inclusiv acte pentru legalizare notariat. Telefon 143023

SC ELECTRIC PULS SRL
vă oferă
o gamă largă de spoturi luminoase, veioze, lămpi de birou, plafoniere și lampadare, toate cu becuri halogen, adaptabile ușor spațiilor comerciale, birourilor, vitrinelor, standurilor expoziționale etc.
Pentru informații sunați la tel. 230060, între orele 9,00-17,30 sau 164097, între 17,30-20,30.

Vă oferim excursii cu servicii asigurate în *Italia, Tunisia, Israel, Franța, Spania, Grecia, Thailanda*.
Informații suplimentare la tel. 143037.

Menaj, curățenie la domiciliu și sedii firme, supraveghere copii și bătrîni, șoferie, ospătărie, prestate cu cinste și profesionalism de
SC ZIZI SRL
str. N. Bălcescu nr. 22, tel. 116561, orele 8-17.

Reparații frigidere și instalații frigorifice. Deplasări la domiciliu. Lucrări garantate, prin
SC POLAR SERVICE SRL
Iași
Telefon 220859

ROENTER LTD
vă oferă consultanță și servicii cu
personal specializat
în următoarele domenii:
■ înființare (dizolvare) și desfășurarea activității unei societăți comerciale (acte adiționale, avize, contracte de orice tip)
■ evidență contabilă pe calculator
■ analize financiare.
Hotel TRAIAN, ap. 123
tel. **212335**, orele 10,00-18,00.

Cabinet veterinar - consultații, tratamente, vaccinări, mîncare pentru ciini și pisici.
Str. Oltea Doamna nr. 4, cartier Nicolina în spatele noii biserici catolice. Tel. cabinet 220028, acasă 131708.
Program 10,00-14,00, 17,00-20,00.

Punctul valutar CAMBIO din holul Cinema Copou vinde/cumpără valută avantajos. Program 10,00-17,00.

Nu sînteți făcut pentru o existență mediocră!
Este momentul să întemeiați propria dvs. afacere. Veți afla cum, dacă expediați acest talon și adresa dvs. la:
"Idei de afaceri"
- Fast Business. OP54, CP 46, București. (M1)

Inginer, absolvent Automatizări -calculatoare (1993) îmi ofer serviciile unei firme particulare. Posed cunoștințe HARD și SOFT (NORTON, MS-DOS, WINDOWS, WORD PERFECT, CORELDRAW, DRAWPERFECT, WORD 1, NOVELL), limba engleză, permis conducere. Răspuns la: Iași, OP 10, CP 2040.

Agenția DRACONES
cu sediul la Casa Sindicatelor, camera 29, vă oferă servicii de investigații, pază și protecție.
Relații la tel/fax 0332/136241.

M.V.D.
FIRMĂ SPECIALIZATĂ ÎN CONSULTING
ASIGURĂ
■ constituirea S.C. cu capital românesc și mixt (SRL, SNC, SA) în regim de urgență; înregistrarea la Administrația Financiară, cod fiscal; ■ obținerea avizului de funcționare de la Primăria Iași; ■ constituire (înregistrare) filiale; ■ acte adiționale, mențiuni (lărgirea obiectului de activitate, asocieri, retrageri, cesiuni, majorări capital, puncte de lucru, radieri, dizolvări societăți).
Hotel "UNIREA", camera 107. Telefon **212299**, orele 10,00-20,00.

SERVICII MEDICALE MOBILE
(asistență medicală la domiciliu; consultații medicale; prescriere de rețete în regim compensat; recomandări și investigații paraclinice; tratament de urgență; asigurarea transportului și internării în caz de necesitate; oferim, de asemenea, servicii de infirmerie la domiciliu).
Sunați la telefon **113130/569**, zilnic, între orele 7,00-23,00.
"CORPO-SAN" vă ajută!
Clienții noștri se pot abona la serviciile medicale pe care le oferim, contra unei taxe foarte convenabile.

SC GOLD MIT SRL
Buhuși
organizează excursii
București - Italia
cu autocare germane, TV color, video, toaletă, frigider, aer condiționat. Prețuri avantajoase. Relații 034/264633, 034/261094.

CARDINAL IMPEX execută prompt și cu maximă seriozitate, lucrări de monumente funerare, de calitate, la prețuri accesibile. Tel. 174174, orele 14-21

Doriți să aveți o siluetă frumoasă?
Apelati la Cabinetul **FITNESS**, prof. IRIS BÂDIU.
Relații la telefon 132889.

Execut orice fel de confecții metalice.
Str. Smîrdan nr. 60 .
Telefon 134119.

■ Inginer electronist. Reparații de înaltă calitate la aparate rusești și alte tipuri: Montări programatoare cu 55 și 90 programe, cu telecomandă și afișare pe ecran, teletext. Garanție. Telefon 134427.

LOCURI DE MUNCĂ

■ S.C. TITI-FRIG S.R.L. angajează conducător auto, cat. B, C, vîrsta 22-30 ani; stagiu militar satisfăcut. Telefon 142110/514, 111715. (1268)

■ Grupul de întreprinderi MELCRET Iași, cu capital privat, angajează 10 (zece) ingineri mecanici (T.C.M. și M.U.), vîrsta maximă 45 ani. Informații suplimentare la telefon 177996 sau la sediul societății MELCRET S.A., str. De Nord nr. 5.

■ Ocolul Silvic Ciurea angajează muncitori sezonieri pentru lucrările de împăduriri. Relații la telefon 147157, după ora 19,00. (1247)

■ S.C. Complex DUNĂREA S.R.L. Iași, str. A. Panu nr. 52, angajează ospătari calificați cu școală profesională, vîrsta maximă 25 ani. (1260)

Doriți să lucrați într-un colectiv tînăr și de succes?
Sînteți o fire întreprinzătoare, dinamică, capabilă să lucreze mult pentru a cîștiga foarte bine?
Sînteți un bun negociator?
Aveți:
- diplomă de absolvent al Facultății de Științe Economice
- vîrsta pînă în 45 de ani
Atunci puteți aspira la postul de
DIRECTOR ECONOMIC
al firmei
DECORA
Depuneți curriculum vitae în manuscris, fotografie și recomandare la sediul firmei, între cofetăria Opera și restaurantul Cina, pînă pe 10 martie 1995, inclusiv.
Telefon 032/147165.

FELICITĂRI

LA MULȚI ANI!

LA MULȚI ANI
multă sănătate și fericire îi urează cu ocazia împlinirii a 26 de primăveri lui
HAIDĂU CAMELIA
soțul, sora și părinții.

■ Cu ocazia sărbătoririi zilei de naștere Mihaela - fiică, Gheorghe - ginere, Nicoleta și Cristina - nepoțele, urează celei mai dragi mame și bunici, doamnei Maria Chirica, multă sănătate, fericire alături de tradiționalul "La mulți ani!". (42242)

PIERDERI

■ Pierdut cățel pekinez în zona Pd. Roș. Ofer recompensă. Telefon 150612. (42643)

DIVERSE

■ Proprietar fermă Huși, sat Rîșești, 3 ha, 5 grajduri, moară de porumb, moară de furaje, presă de ulei, tractor, remorcă, casă de locuit, caut diverse forme de asociere pentru exploatare. Relații la telefon 01/6432347, după ora 13,00. (42603)

Datorită unui accident regretabil, colecția cotidianului MONITORUL a fost descompletată. Rugăm pe toți cei care ne pot sprijini la refacerea acestei colecții să se adreseze redacției. Exemplarele lipsă (în special numere din anul 1991) vor fi achiziționate contra cost, la prețuri negociabile.

Relații la telefon 172557, interior 16 sau 145610.

Un cadou deosebit celor dragi, de la magazinul ANDONA
(Stația tramvai Spitalul "Parhon")
● porțelanuri și servicii Dorohoi ● casete audio înregistrate ● baterii, acumulatoare Varta ● produsele editurii Institutului European. De asemeni, puteți face dedicații gratuite pentru RTV Europa Nova.
NOU!
Felicitări deosebite pentru 1 Martie și 8 Martie și invitații nescrise pentru nuntă, din import.

Căutăm asociați în vederea constituirii unei asociații de locatari pentru construirea unui bloc de locuințe de 28 apartamente și spații comerciale la parter, în str. Brateș (zona Canta). Relații zilnic la magazinul de carne, bl. SC 1, str. Vitejilor, cartier Dacia.

Comitetul de inițiativă al asociației salariaților, constituit în vederea privatizării conform Legii 77/1994, aduce la cunoștință că pot face parte din asociație următorii:
1. Salariații SC AGROMEC SA Răducăneni cu contract de muncă încheiat pe o perioadă nedeterminată, cu program normal de muncă sau cel puțin jumătate de normă.
2. Membrii conducerii societății comerciale în componența definită la art. 76 din Legea 59/1991 sau Managerul societății definit la art. 3 lit. b din Legea nr. 66/1993 privind contractul de management.
3. Pensionarii care au avut ultimul loc de muncă la societatea comercială AGROMEC Răducăneni.
4. Foștii salariați ai societății comerciale care au lucrat cel puțin un an, nu au alt loc de muncă și au fost disponibilizați conf. art. 130, lit. a din Codul Muncii.
5. Producătorii agricoli, persoane fizice care se află în relații contractuale cu SC AGROMEC Răducăneni și își respectă obligațiile contractuale.
Cererile de înscriere și informații cu privire la constituirea asociației se vor face la sediul SC AGROMEC SA Răducăneni.

ca să nu vă rătăciți, cumpărați o hartă

USA
Hallwag
Frankreich
France
Hallwag
+ EURO GUIDE

noi vă oferim hărțile tuturor orașelor mari și țărilor din Europa

la sediul ziarului Monitorul și la sediul de primire anunțuri de mică publicitate de la parterul magazinului Materna.

SPECIALIȘTI ÎN CALCULATOARE, ATENȚIE !!!

COMPUTER GAMING WORLD
BYTE
PC MAGAZINE
Pick Your Perfect PC
winner
PERSONAL COMPUTER
L'ORDINATEUR INDIVIDUEL
Windows
Best Windows Notebooks
CHIP
CADENCE
COMPUTER SHOPPER
Top 10
CODIES
CBG &H
BEST BUY
EDITORS' CHOICE
MVP
BYTE
CHIP

vă puteți cumpăra, vă puteți abona la reviste de specialitate la sediul ziarului Monitorul (Smîrdan 5) sau sediul Monitorul de la parterul magazinului Materna.

AGENDA OMULUI DE AFACERI

IIRUC Sucursala Moldova
tehnică de calcul
(calculatoare, imprimante)
cîntare electronice, case de marcat, mașini de scris
Str. Gavril Muzicescu nr. 10, tel. 144745, 147359

AVATTI ELECTRONICS
comerț produse electronice
Tătărași nr. 60-62, tel. 174054
Contact: Liana Bărbulescu, Cătălina Lehăduș

MOLDROM SA
import - export
materii prime, laminate din oțel și materiale de construcții
Str. Tătărași nr. 57, tel./fax 173025, 172799, 270499
Contact: Constantin Badea, Director executiv

NATIONAL PROTGUARD
Filiala Iași
servicii de pază și protecție
Str. Hotel Unirea camera 1204, tel. 117105, 211463
Contact: Iulian Florea, Director economic

UNIVERSAL RX GROUP
tehnică de calcul
Str. Grigore Ureche nr. 3, tel./fax 112058
Contact: Boris Constantin, Director

Agenția pentru servicii de mariaj
DUET
asigură
totalitatea serviciilor necesare organizării unei nunți
B-dul Ștefan cel Mare și Sfînt, bl. B2, parter, tel. 147165
Contact: Doina Filipescu, administrator

TOFAN GRUP SA
Filiala Iași
comercializează
anvelope și camere auto
Str. Ghica Vodă 1B (demisol), tel. 114782
Contact: Cornel Arcip, Director

INTERELECTRIC SA
tehnică de calcul, service garanție și postgaranție
Str. Elena Doamna 24, tel. 112004, 112366, fax 112366
Contact: Simon Iancu, Director

MAREX S.R.L.
comercializează
cristaluri, porțelanuri, inox-uri, vase tip Gallé, stofe din lînă și amestec (Dorobanțul - Ploiești, Buhuși), mătăsuri, plușuri, pături, prosoape, covoare dublu pluș din lînă, mochete Olanda
B-dul Independenței nr. 19, etaj 1, telefon/fax 115824

CASA LEBĂDA
produce
hipoclorit de sodiu, uz casnic și industrial, chit pentru geamuri
comercializează
perhidrol, prenadez, detergenți
Șos. Bucium 23 (Fabrica de Gheață), tel. 232348

NEST SRL
distribuie
ceasuri elvețiene originale
Str. Florilor nr. 2, tel. 213525

ALFA CIVIC
scule, dispozitive, unelte, accesorii BOSCH
Tel. 032 / 137613

BOMBA DE CAUCIUC

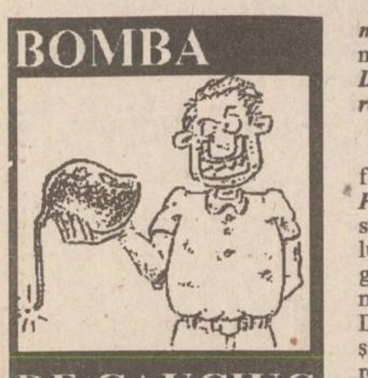

Unii stimaţi cetitori s-a putea mira ce ne-a apucat de ne ocupăm aşa de vîrtos, timp de vreo două bombe şi cu asta trei, de un nenorocit de pliant editat de ***Comitetul Judeţean Iaşi al Partidului*** care conduce ţara asta, pliant care cuprinde, evident, numai ***"reializări"***, numai ***"obiective"***, ce pot fi ***"majore"*** sau ***"prioritare"***, nu din aiestea banale. Ei bine, dincolo de limba de putregai lemnos în care este redactat pliantul (care conţine un tartaj din carton şi opt fascicule, ordonate pe domenii de activitate şi "obiective"), pliantul de care facem vorbire conţine o seamă de mesaje privind calitatea celor din Partid. Un prim exemplu: pliantul are ticluļ ***"Activitatea economică socială şi culturală a judeţului Iaşi în perioada 1992-1994"***, adică exact de cînd au cîştigat ei alegerile. Pliantul sugerează, vaszîcî, faptul că înainte de 1992 n-a fost nici o activitate economică, socială şi culturală în judeţul nostru, pentru că atunci era la putere ***odiosul FSN***, condus de ***Petre Roman***, iar prefect al judeţului nu era ***pedeseristul cel bun Dan Gâlea***, ci ***fesenistul cel rău Dan Gâlea***.

Un al doilea exemplu: pliantul conţine numai fapte de laudă la adresa ***Partidului***, ceea ce, din start, stîrneşte neîncrederea eventualului biban care ar vrea să se ghideze în viaţă după afirmaţiile şi cifrele de acolo. Dădea bine tare dacă ar fi fost şi un capitol de ***"nerealizări"***, redactat măcar în stilul comuniştilor, care ştim că aveau sarcină de partid să-şi facă autocritică din cînd în cînd, ca să nu creadă lumea că sînt nişte supraoameni. Marea greşală a celor din actualul Partid este că ei se cred deştepţi iar pe ceilalţi îi cred tari proşti, încît nici nu se mai sinchisesc să păstreze aparenţele. În altă ordine de idei, trebuie să observăm faptul că pliantul cu pricina este redactat într-un stil destul de pervers, deoarece acolo sînt manipulate ***"obiective"*** şi finanţări cu destulă abilitate, încît, la o superficială lectură, se poate crede că numai datorită eforturilor ***CJ Iaşi al Partidului*** au venit banii pentru construirea unor dispensare medicale sau pentru anumite dotări, dacă nu cumva aceşti bani au fost daţi din buzunarul ***Partidului***, pentru că nicăieri pliantul nu lasă a se înţelege că sumele necesare unor investiţii provin de la buget, care este format din taxele şi impozitele percepute tuturor cetăţenilor acestei ţări, inclusiv ungurilor, monarhiştilor, automobiliştilor, simpatizanţilor lui Petrică Roman şi aşa mai departe.

Azi povestim, şi încheiem cu aiasta, despre încă două fascicule partinice din pliantul buclucaş, care au ca subtitlu ***"obiective majore"***. Unul din aceste obiective "majore" se referă la ***Agricultură***. Evident, numai la realizările din acest domeniu. S-au acordat jdemii de titluri de proprietate, acţionarii au primit 5,4 mii decizii (ce-or fi astea, numai Partidul ştie), creditele subvenţionate acordate sectorului agricol Iaşi ***"se ridică numai în anul 1994 la 59.840 milioane lei"*** şi tot aşa, de zici că agricultura ieşeană e cel puţin pe locul întîi în cadrul întrecerii democratice. Se vorbeşte, în această fasciculă, despre îngrăşăminte acordate gratuit cultivatorior de grîu, despre irigaţii subvenţionate, despre subvenţii acordate crescătorilor de păsări şi porci, despre prime acordate anul trecut crescătorilor de viţei, ceva care depăşeşte suma de 16 miliarde leuţi. Bineînţeles, în acest raport victorios n-a fost prinsă ***"Casa Grig"***, care aşteaptă de aproape un an despăgubiri rezultate din calamitarea recoltelor sale pe bază de grindină, nici nu s-a vorbit despre felul în care ***Partidul Local*** va face dreptate în cazul ***"Afacerii Agronomilor"***, afacere pe baza căreia s-au autoîmproprietărit o grămadă de ***"specialişti"*** de la direcţia agricolă judeţeană cu pămînturi de făcut vile pe dînsele. De asta spunem că aşa-zisele lor ***"obiective majore"*** sînt apă de ploaie, demagogie de lemn, cu scopul de a manipula bibanul de bună credinţă.

CJ Iaşi al Partidului mai are un ***"obiectiv major"***, cu titlul ***"Construcţii de locuinţe"***. Şi aici încurcă în mod intenţionat lucrurile, prin faptul că îşi însuşeşte meritul de a se fi construit, în ultimii doi ani, 1.530 de apartamente din fondurile populaţiei. Ce treabă a avut partidul cu banii populaţiei, care au fost investiţi în construirea unor apartamente, încă nu ne e clar. Mai spune ***Partidul*** că ***"o problemă deosebită o reprezintă punerea în siguranţă a tuturor clădirilor social-culturale şi de locuinţe afectate de seisme, care în momentul de faţă trebuiesc consolidate şi necesită fonduri substanţiale"***. Nu ni se spune care e mărimea acestor ***"fonduri substanţiale"***, pentru că e vorba de o simplă declaraţie demagogică, nu-i aşe? Ca să vedeţi că e vorba pur şi simplu de demagogie politico-ideologică, ia citiţi paragraful următor, ***"obiectiv major"*** al construcţiilor de locuinţe: ***"contravaloarea expertizelor locuinţelor avariate de seisme se va raporta de la bugetul de stat"***. Atîta şi nemica mai mult. Se ştie că numai în municipiul Iaşi există sute de clădiri care stau să se dărîme la viitorul cutremur (ferească Dumnezeu!), pentru că au afectată structura de rezistenţă, sau pentru că au suferit deja efectele a două mari cutremure. Faptul că în oraşul nostru există adevărate cavouri supraetajate, din beton şi cărămizi, gata să îngroape de vii mii de oameni la cel mai mic cutremur, i-a făcut pe cei care mai vor să conducă ţara asta încă 8-12 ani să găsească o soluţie genială: să ***"raporteze de la bugetul de stat"*** numai valoarea expertizelor făcute clădirilor gata să se dărîme, nespunînd nici un cuvinţel despre cine trebeuie să suporte contravaloarea lucrărilor de consolidare. Ei, aici e marele cui. ***Cine va plăti facturile pentru lucrările de consolidare?*** Nu cumva pensionarii care locuiesc în aceste clădiri vechi, oameni care abia îşi duc viaţa de pe urma pensiei? De unde să aibă ei cîteva milioane pentru o cameră de consolidat? Aţi văzut, stimaţi cetitori ai bombei, că în pliantul de Partid şi de Stat nu s-a spus nemica despre treaba asta?

Credem că nu mai are rost să ne ocupăm de celelalte fascicule, care sînt gîndite în acelaşi ton festivist, specific rapoartelor la Congresele PCR, cu titluri caraghioase (de tipul ***"Cultura pâinea sufletelor noastre"***) şi care, toate, încearcă să abiliteze ideea că ***numai Partidul Local a făcut totul***, că numai ***Partidul Local*** a scos banii din buzunar sau a băgat pile la Bucureşti pentru a se trimite bugetul alocat judeţului Iaşi. De fapt, e vorba despre un Partid modest (uşor de zdrobit de cei despre care vom vorbi mîni-poimîni), format în marea sa majoritate din conservatori, din oameni lipsiţi de orizontul modernităţii, care nu au nici o deschidere spre Occident, neştiind decît cel mult limba rusă, asociaţi pe baza unor interese de grup, destul de meschine, altele decît ale poporului român pe termen mediu şi lung. Mai vorbim despre asta mîine.

LIZUCA şi PATROCLE
cu expertiza efectuată
din bănişorii noştri

CARNETUL ZILEI

✝ **Sf. 42 mc. din Amoreea; sf. Eufrosin** (începutul Postului Mare)

1 - 18 C VREMEA

■ Vremea se menţine caldă pentru această perioadă. Cerul va fi variabil şi izolat sînt posibile ploi slabe. Vîntul va sufla slab la moderat, cu uşoare intensificări, predominînd din sector sudic. Cu totul izolat, dimineaţa este posibilă apariţia ceţii. Temperaturile maxime ale zilei vor oscila între 14-18 grade Celsius, iar minimele nocturne între 1-5 grade Celsius. **(Eugen Mihai PANIANOPOL - Centrul de Prevedere a Vremii - Bacău)**

FARMACII DE GARDĂ

Farmacia nr. 2, Piaţa Unirii (tel. 116029).

SPITALE DE GARDĂ

Spitalul "Spiridon" (tel. 142730): Clinica a II-a Medicală; Clinica I Chirurgie; **Maternitatea "Cuza Vodă"** (tel. 143320).

TVR BUCUREŞTI

TVR1 - 13,00 Actualităţi ■ 13,10 Ecleziast '95 ■ 14,10 TVR Iaşi. Est Meridian ■ 14,45 TVR Cluj-Napoca ■ **16,00 Actualităţi** ■ 16,10 Avanpremieră TV ■ 16,25 Ne-am interesat pentru Dv. ■ 17,00 Emisiune în limba maghiară ■ **18,30 Desene animate: Mizerabilii (Franţa)** ■ 19,00 De luni pînă luni ■ **19,30 Film serial pentru tineret: Fata şi băieţii (Franţa)** ■ **20,00 Actualităţi.** Buletin meteo. Telesport ■ 20,40 Publicitate ■ **20,45 Film serial: Curbe periculoase** (SUA 1992). Ep. 16 ■ 21,40 Transfocator ■ **22,05 Teatru liric. Opera "Rusalka"** de Antonin Dvorak ■ **23,15 Actualităţi** ■ 23,30 Cultura în lume.

TVR2 - 14,00 Actualităţi ■ 14,10 Politica între ideal şi real ■ 14,40 Videoteca melomanului ■ 15,10 Simboluri de ieri şi de azi ■ 15,30 Atlas (r) ■ **16,00 Desene animate: Kissyfur** ■ **16,30 Film serial: Fiicele doctorului** (Brazilia). Ep. 75 ■ 17,00 Mâseaua de minte ■ **17,40 Film serial: Aur şi noroi** (Spania, 1992). Ep. 24 ■ 18,30 În faţa dv. ■ 20,00 Arte vizuale ■ 20,30 Moda pe meridiane ■ 21,00 TVM. Mesager ■ 21,30 Tribuna nonconformiştilor ■ **22,00 Film serial: Santa Barbara** (SUA). Ep. 110 ■ 22.45 Repriza a treia. Emisiune sportivă ■ 23,15 Un secol de cinema ■ 0,15 Jazz-Club. Galele Intel Jazz.

TVR IAŞI

Orele 14,10 - 14,45 - Est Meridian Magazin: Note, ştiri şi reportaje din Moldova; Cronica rutieră - rubrică de col. Tudor Leonte; Accente; Sport; Videoclipul emisiunii. Redactori: Silviu Poenaru, Alina Anton.

TELE M

6,30 Deschiderea programului ■ 7,00 Matinal Tele'M (ştiri, desene animate, muzică) ■ 7,30 Observator ■ **8,30 Film artistic: "Cascadoarea"** (comedie) ■ **10,00 Film serial: "Răzbunarea" - ep. 25** (r) ■ **11,00 Film artistic: "Sezonul pescăruşilor"** (dramă). Regia Nicolae Opriţescu, cu: Dan Condurache, Carmen Galin, Dorel Vişan, Gina Patrichi, George Constantin ■ 12,45 Închiderea programului ■ 17,30 Deschiderea programului ■ 18,00 Total M Ştiri ■ 18,15 Actualitatea ieşeană ■ 19,00 Documentar Woldnet ■ **19,30 Film serial: "O altă viaţă" - ep.15** ■ **20,00 Film serial: "Răzbunarea", ep. 26** ■ **21,30 Film artistic: "Te iubesc, Mark"** (dramă). Regia: Gunnar Hellstrom, cu: Kevin Dobson, James Whitmore ■ **23,15 Film artistic: "O problemă de dragoste"** (dramă). Regia Jerry Thorpe, cu: Jerry Thorpe, Gena Rowlands, Jane Alexander.

TV SATELIT

RTL

6,30 RTL-actualităţi ■ 6,35 Universul minunat: Captain America ■ 7,00 RTL-actualităţi ■ 7,05 Universul minunat: Ţara zmeului fantastic ■ 7,30 RTL-actualităţi ■ 7,35 Lucky Luke ■ 8,00 Punkt 7 ■ 8,30 RTL-actualităţi ■ 8,35 Printre noi (r) ■ 9,00 RTL-actualităţi ■ 9,05 SOS California (serial, SUA, 1972/77) ■ 10,00 RTL-actualităţi ■ 10,05 Kojak: "Martoră fără voie" ■ 11,00 Bogat şi frumos ■ 11,30 Timpul dorului ■ 12,00 Premiul este fierbinte ■ 12,30 Duel familial ■ 13,00 RTL-jurnal de prînz ■ 13,30 Springfield Story ■ 14,15 California Clan ■ 15,05 Pasiunea ei e crima: "Femeie de carieră" ■ 16,00 Ilona Christen: "Tragediile dragostei" ■ 17,00 Hans Meiser: "De trei ori motanul negru - superstiţia" ■ 18,00 Jeopardy! ■ 18,30 Printre noi ■ 19,00 Bogat şi frumos (r) ■ 19,30 Exploziv-telegraf. Boulevard-News prezentat de Frauke Ludowig ■ 19,45 RTL-actualităţi. Ştiri, sport, meteo ■ 20,10 Exploziv magazin. Moderator: Barbara Eligmann ■ 20,40 Timpuri bune, timpuri rele ■ 21,15 Otto ■ 21,45 Ottifanten ■ 22,15 Sonntag & Partner ■ 23,15 EXTRA-RTL Magazin. Moderator Birgit Schrowange ■ 0,00 10 înainte de 11. Magazin cultural ■ 0,30 Gottschalk. Late Night Show cu Thomas Gottschalk ■ 1,00 RTL-jurnal de noapte cu Heiner Bremer ■ 1,30 RTL-show de noapte cu Thomas Koschwitz ■ 2,30 Kojak (r) ■ 3,20 Pasiunea ei e crima (r) ■ 4,10 Ilona Christen (r) ■ 5,05 Hans Meiser (r) ■ 5,55 Exploziv magazin (r) ■ 6,15 Exploziv-telegraf (r).

PRO 7

6,50 Desene animate ■ 7,15 Inspectorul Gadget (d.a.) ■ 8,35 Familia Walton (s) ■ 9,30 Petrocelii (s.p) ■ 10,30 Roseanne (s) ■ 11,00 Imnul american (f.a/r) ■ 12,55 Cei doi Hart (s.p.) ■ 14,00 Îngerii lui Charlie (s) ■ 15,00 Arabella Kiesbauer (talkshow) ■ 16,00 Familia Colby (s) ■ 16,55 L. A. Law (s.p.) ■ 18,00 Desene animate ■ 18,25 Tom şi Jerry (d.a.) ■ 19,25 Rock'n Roll Dady (s) ■ 19,55 Roaseane (s) ■ 20,25 Alf (s) ■ 21,15 Crima (f.p. SUA, 1994) ■ 23,15 Magazinul de luni ■ 0,25 Luptă concretă (f.p. SUA, 1990) ■ 2,00 L.A. Law (s/r) ■ 3,10 Vipera (s/r) ■ 4,05 Reluări.

MTV

7,00 Matinal, cu Maria ■ 8,30 Dans în aer liber, cu Eric ■ 10,00 Ingo ■ 13,00 Muzică soul, cu Lisa I'Anson ■ 14,00 Mari hituri ■ 15,00 Enrico şi mix-ul după-amiezii ■ 17,30 Coca Cola Report ■ 17,45 Noutăţi cinematografice ■ 18,00 Ştiri MTV ■ 18,15 3 din 1 ■ 18,30 Dial MTV, cu Enrico ■ 19,00 Topul britanic ■ 21,00 Mari hituri, cu Hokan ■ 22,00 The Eagles "Hell Freezes Over" ■ 23,00 Lumea reală 3 ■ 23,30 Beavis & Butt-head (d.a.) ■ 0,15 Noutăţi cinematografice (r) ■ ■ 0,45 3 din 1 ■ 2,00 Sfîrşitul? cu Fraţii Grunt, Davina & Hugo ■ 3,00 Muzică soul, cu Lisa I'Anson ■ 4,00 Dans în aer liber, cu Eric..

EUROSPORT

9,30 Golf. Openul Turespana ■ 10,30 Maraton. Los Angeles Marathon ■ 11,30 Patinaj viteză. Campionatele Mondiale de patinaj viteză; feminin, 1500 m şi 5000 m ■ 12,30 Schi alpin. Cupa Mondială de la Saalbach; Super-G masculin şi feminin (selecţiuni) ■ 14,00 IndyCar. PPG IndyCar World Series de la Surfers Paradise, Australia ■ 15,00 Fotbal. Samba Fotball: Liga Paulista 1995; primul tur (înregistrare) ■ 16,00 Tenis. Turneul ATP de la Scottsdale; finala ■ 17,30 Maraton. Los Angeles Marathon ■ 18,30 Formula 1 - avanpremiera sezonului ■ 19,30 IndyCar. PPG IndyCar World Series de la Miami ■ 20,30 Eurosportnews 1 ■ 21,00 Speedworld. Magazin săptămînal pentru fanii sporturilor cu motor ■ 23,00 Fotbal. Eurogoluri ■ 0,00 Box ■ 1,30 Eurogolf Magazine. Openul de la Andalucia ■ 2,30 Eurosportnews 2.

VERNISAJ

■ Astăzi, la orele 17,00, la **Centrul Cultural Francez** va avea loc vernisajul unei expoziţii de pictură naivă. Autor - Gheorghe Ciobanu.

CINEMATOGRAFE

■ **Cinematograful "Victoria"** (tel. 112502) - 3-9.03.1995; orele: 9; 11,05; 13,10; 15,15; 17,20; 19,25: ***"Frankenstein"***. Producţie SUA, 1994. Film horror după romanul omonim de Mary Shelley. Premieră.

■ **Cinematograful "Republica"** (tel. 114327) - 3-9.03.1995; orele: 9; 11; 13: ***"Puşcăria erotică"***. Producţie Italia, 1989, film erotic interzis spectatorilor sub 16 ani. Premieră; 3-9.03.1995; orele: 15; 17; 19; ***"Propunere indecentă"***. Producţie SUA, 1993, dramă sentimentală cu Demi Moore, Robert Redford şi Woody Harrelson.

■ **Cinematograful "Copou"** (tel. 145738) - 3-9.03.1995; orele: 9; 11; 13; 15; 17; 19: ***"Specialistul"***. Producţie SUA, 1994, thriller cu Sylvester Stallone şi Sharon Stone.

■ **Cinematograful "Dacia"** (tel. 164740) 3-9.03.1995; orele: 9; 11; 13; 15; 17; 19: ***"Paradisul în direct"***. Producţie România, 1994, comedie în regia lui Cornel Diaconu. Vineri, 3.03.1995, ora 19,00, Ecran-club: In memoriam - Toma Caragiu: ***"Actorul şi sălbaticii"***. Producţie România, 1975; scenariul Titus Popovici; regia: Manole Marcus.

■ **Videoteca** - Sala mică a cinematografului "Republica" - Orele 10,00; 12,00; 14,00; 16,00; 18,00; 20,00.

La porţile Orientului, un ziar în stil occidental

COTIDIANUL

Poziţia 1003 în catalogul presei
Abonamentele se pot contracta
la orice oficiu poştal din ţară

OFERTĂ SPECIALĂ: ELECTROCASNICE NEI

FRIGIDER Nei 240 l - 466.100 lei
CONGELATOARE Nei
120 l - 430.700 lei
160 l - 536.900 lei
210 l - 619.500 lei

Se pot cumpăra şi cu AVANS 50%, diferenţa în 4 RATE

AVATTI electronics ☎ 032 - 11.28.10, 032 - 17.40.54
Str. Stefan cel Mare 11

AGFA
Agfa
FILM
garantează
calitatea
fotografiei
dvs.
Cuza Vodă 9, Tel. 113846

elicom PAGING
Tel:116772; 117300, Fax 117956
Vă transmite operativ mesajele personale în:
Iaşi, Bucureşti, Constanţa, Piteşti, Sibiu, Oradea, Craiova, Timişoara şi Cluj
MOTOROLA
PAGER-UL DVS. VĂ SCOATE DIN MULŢIME!

HOROSCOP

BERBEC

(21 mart. - 20 apr.):

Sînteţi în expectativă, lucrurile sînt încă destul de neclare. Încercaţi să cîştigaţi timp ca să vă faceţi o imagine precisă.

TAUR

(21 apr. - 20 mai):

E rîndul dvs. la "serviciu", aţi ieşit în avantaj de pe urma speculaţiilor. Nu lăsaţi, însă, să treacă prea multă vreme fără să acţionaţi.

GEMENI

(21 mai - 21 iun.):

Vă rătăciţi în tot felul de presupuneri şi de scenarii, care mai de care mai fanteziste. Nu strică să aveţi mai mult realism.

RAC

(22 iun. - 22 iul.):

Starea de agitaţie vă stimulează în efortul de a vă concentra asupra soluţiei. Luciditatea vă va conduce la răspunsul adecvat.

LEU

(23 iul. - 22 aug.):

Nu vă asumaţi întreaga responsabilitate, nu puteţi duce sarcina de unul singur (una singură). Veţi fi sprijinit, doar să vreţi.

FECIOARĂ

(23 aug. - 22 sept.):

Evitaţi clenciurile, în cîmp deschis aveţi mult mai multe şanse de izbîndă. Aveţi însă grijă să vă acoperiţi spatele.

BALANŢĂ

(23 sept. - 22 oct.):

Pasul greşit vine într-un moment de derută generală şi asta nu e rău. Răspunderea nu va cădea numai în seama dvs.

SCORPION

(23 oct. - 21 nov.):

Clarificările vă avantajează, chiar dacă nu sînteţi scutit(ă) cu totul de reproşuri. Veţi putea, însă, să acţionaţi mai relaxat(ă).

SĂGETĂTOR

(22 nov. - 21 dec.):

Influenţele pe care le primiţi ar putea fi benefice, cu condiţia să le filtraţi mai mult. Oricum, mai multă precauţie nu strică.

CAPRICORN

(22 dec. - 19 ian.):

Nu respingeţi de la bun început o ofertă care nu are nimic atrăgător. E posibil ca interesul dvs. să se arate abia mai tîrziu.

VĂRSĂTOR

(20 ian. - 18 febr.):

V-aţi cam ieşit din ritm, ceilalţi v-au luat-o serios înainte. În loc să vă luaţi cu mîinile de cap, puneţi-vă pe treabă.

PEŞTI

(19 febr. - 20 mart.):

Nu este timp pentru făcut comparaţii, dar nici locul de-a acţiona pripit. Alegeţi calea de mijloc, fără însă a renunţa la precauţie.

LEGENDA:

👎 - **vă paşte ghinionul**

✋ - **prudenţa e mama înţelepciunii**

👍 - **n-aveţi nimic de pierdut**

👌 - **şansa vă surîde**

INTEGRAMA ZILEI

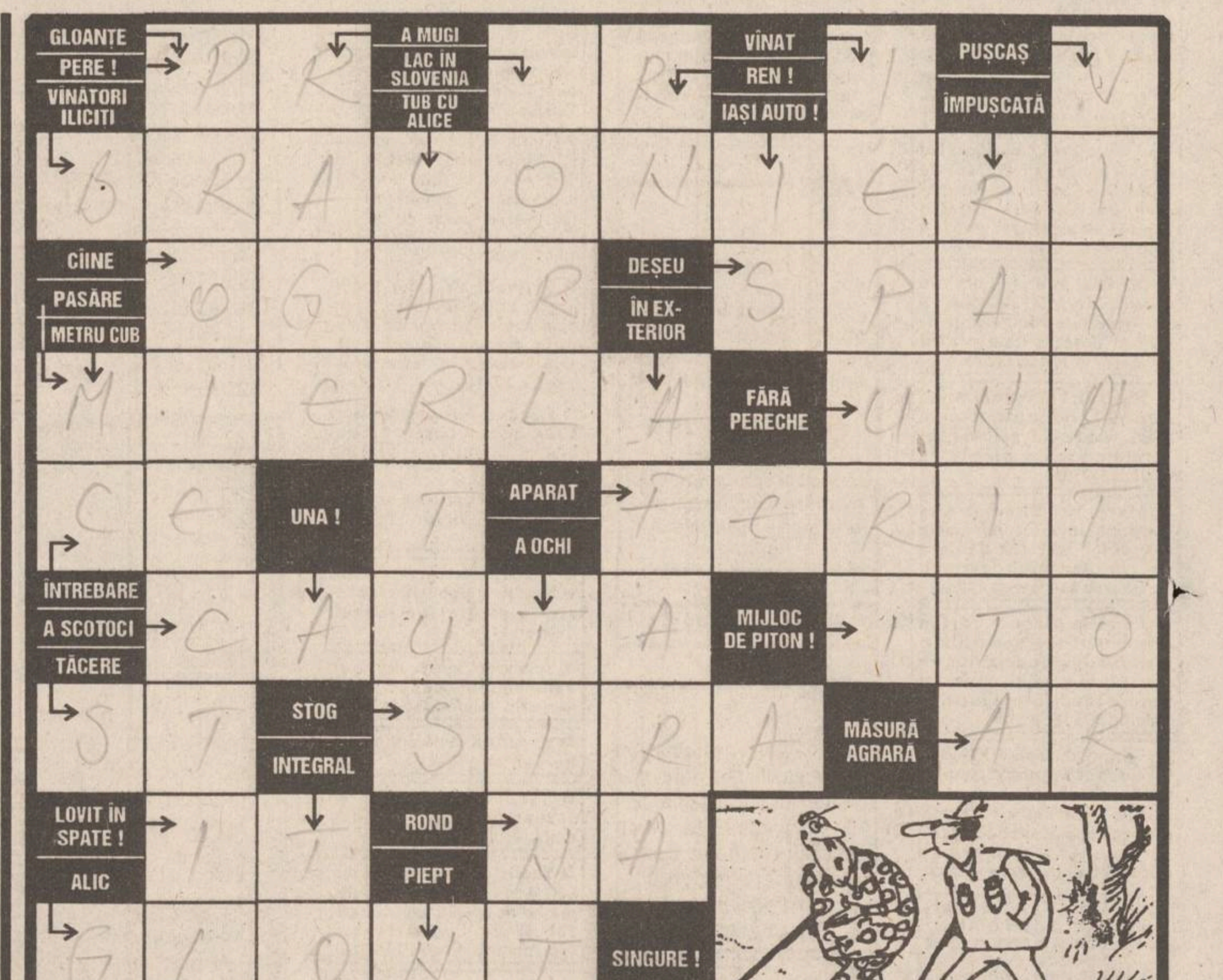

DIMITRIE ANTONESEI

☎ TELEFOANE UTILE

- ☎ SALVARE: 961
- ☎ POMPIERI: 981
- ☎ POLIŢIE: Inspectoratul Judeţean Centrala 140720; Dispecerat 146666; Municipiu Centrala 140020 Dispecerat 146840/955 Ofiţer de serviciu 146850; Serviciul Circulaţie - 140070.
- ☎ SERVICII MEDICALE MOBILE (asistenţă medicală de urgenţă la domiciliu): 113130/569, zilnic între orele 7,00-23,00
- ☎ AGENŢIA C.F.R.: 147673
- ☎ INFORMAŢII GARĂ: 146333
- ☎ AUTOGARĂ: 146587
- ☎ TAXICOM, dispecerat: 953, 146593
- ☎ AGENŢIA TAROM: 115239
- ☎ INFORMAŢII AEROPORT: 178126
- ☎ STAŢII PECO: Baş Ceauş - 176865; Aurel Vlaicu - 175872; Bucium - 132891; Crişan - 112182; Păcurari - 164142; Sărărie - 147480.
- ☎ A.C.R. - informaţii utile: 112345, 130177.
- ☎ DISPECERATE: R.A. Gaz-Metan - 141737; R.A. Apă-Canal - 142451; Renel - 147070, deranjamente - 147070; Termoficare - 141956; R.A. Locuinţa - 112434; Telefoane - Deranjamente - 921; Protecţia mediului - 147010.
- ☎ GARDA FINANCIARĂ: 114065, 112427.
- ☎ ADMINISTRAŢIA FINANCIARĂ: 143030
- ☎ NOTARIAT: 147574
- ☎ TRIBUNAL: 146300
- ☎ PROCURATURĂ: 212566
- ☎ CAMERA DE COMERŢ: 117757
- ☎ CENTRUL MILITAR JUDEŢEAN: 146370
- ☎ STATUL MAJOR JUDEŢEAN DE APĂRARE CIVILĂ: 147594
- ☎ HOTELURI: Moldova - 142225; Traian - 143330; Unirea - 142110; Continental - 114320; Sport - 137817.
- ☎ POLICLINICA CU PLATĂ: triaj informaţii - 117244
- ☎ OFICIUL JUDEŢEAN PENTRU PROTECŢIA CONSUMATORILOR: 145392.

Monitorul
Str. Smîrdan nr. 5 ■ Tel. 17.25.57
(centrala) ■ Fax 14.45.77
■ Publicitate tel./fax 14.47.76

■ REDACTOR ŞEF - Dan Radu
■ REDACTOR ŞEF ADJUNCT - Ovidiu Şimonca
■ SECRETARIAT GENERAL DE REDACŢIE - Eugen Leonte, Marius Cristian (int. 21)

ŞEFI DEPARTAMENTE:
■ Eveniment local: Toni Hriţac (int. 14)
■ Investigaţii: Vali Ştirbu (int. 14)
■ Eveniment naţional şi internaţional: Cristian Racu (int. 19)
■ Economic: Costel Stroescu (int. 24)
■ Cultură: Dorin Popa (int. 19)
■ Sport: Nicolae Grecu (int. 17)
■ Redactor de serviciu: Constantin Iuraşcu (int. 20)
■ Fotoreporter: Constantin Plop
■ Grafică: Lucian Amarii, Daniel Melinte
■ Publicitate: Cristina Labonţu (int. 18, fax 144776)
■ Difuzare: Mihai Tudose (int. 15)
■ Contabilitate: Antoneta Filip (int. 13)

NORD-EST PRESS
- agenţie de presă -
Str. Smîrdan nr. 5 ■ Tel. 17.25.57
(centrala) ■ Tel/Fax 27.04.13
■ EDITOR: Mona Dîrţu

EDITOR
NORD-EST
Str. Smîrdan nr. 5 ■ Tel. 17.25.57
■ Fax 14.45.77

Director general:
ALEXANDRU LĂZESCU
Director editor:
FLORIN ZAMFIRESCU
Director de marketing:
CEZAR CALUSCHI
Director executiv:
GABRIEL RUSU

ABONAMENTELE se pot face la orice Oficiu Poştal din ţară.
MONITORUL figurează în catalogul Presei interne la poziţia 838.

TIPAR OFFSET: MULTIPRINT, Iaşi str. Sf. Lazar nr. 49

MARȚI
7 martie 1995
An V,
Nr. 54 (1117)
12 PAGINI
300 LEI

pentru Republica
Moldova - 30 bani

cotidian de informații
Monitorul

SECȚIUNEA
A
ȘTIRI,
OPINII,
COMENTARII

Înainte de a anunța Poliția,
Salvarea sau Pompierii,
sunați la MONITORUL!
17.25.57
14.56.10

Director onorific: AUREL LEON

Redactor șef: DAN RADU

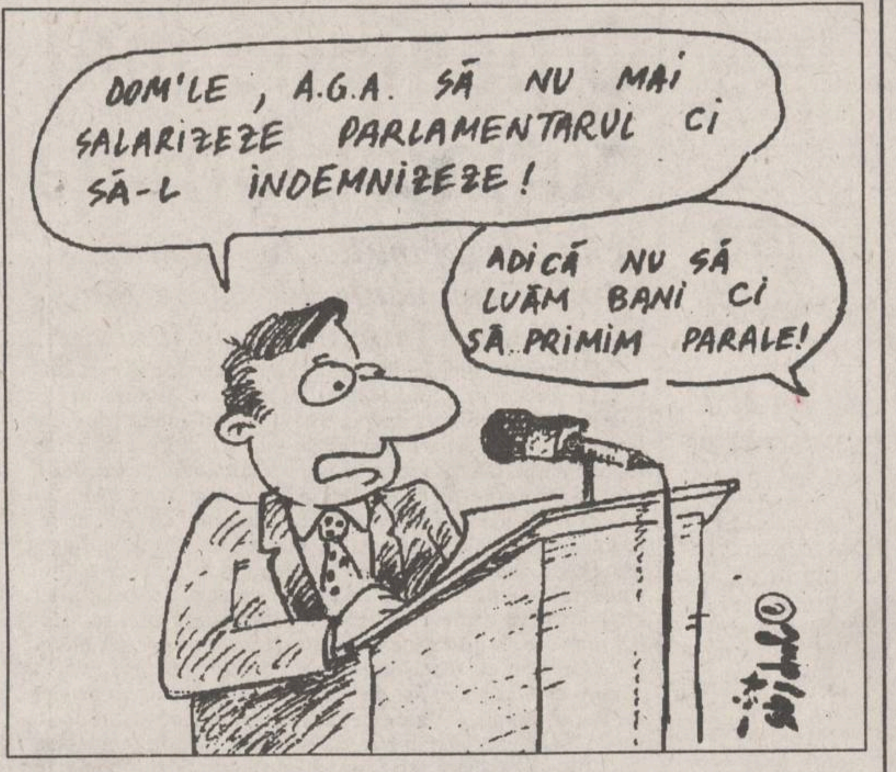
DOM'LE, A.G.A. SĂ NU MAI SALARIZEZE PARLAMENTARUL CI SĂ-L INDEMNIZEZE!
ADICĂ NU SĂ LUĂM BANI CI SĂ PRIMIM PARALE!

Apelînd la subtilitățile limbii române

Parlamentarii caută un truc ca să-și asigure venituri de milioane

■ *deoarece veniturile obținute din calitatea de membru în A.G.A. sau în consiliul de administrație se numesc indemnizații și nu salarii, Comisia juridică a Senatului recomandă parlamentarilor să-și păstreze aceste funcții*

Comisia juridică a Senatului a stabilit ieri incompatibilitățile calității de parlamentar prevăzute în art. 7 al statutului deputaților și senatorilor. În formularea comisiei, conform noului articol, parlamentarii nu pot ocupa următoarele funcții:

- funcțiile prin care sînt împuterniciți sau mandatați să reprezinte interesele capitalului de stat, dacă sînt funcții de execuție și salarizate (respectiv în A.G.A. sau consilii de administrație);
- funcțiile de președinți, directori generali sau directori ai F.P.S. și F.P.P., dacă sînt funcții salarizate;
- funcțiile de consilieri județeni, consilieri locali și primari;
- funcțiile de directori generali, directori administrativi sau președinți ai consiliilor de administrație sau orice funcții similare acestora în orice societate comercială, financiară sau industrială cu capital de stat.

Reamintim că varianta acestui articol din primul proiect de lege era mai restrictivă, considerînd incompatibile toate aceste funcții fără a face referire la modul de retribuire. În propunerea comisiei însă, indemnizațiile și comisioanele acordate pentru funcțiile deținute în A.G.A. sau consiliile de administrație nu sînt considerate salarii, deci parlamentarii care dețin respectivele funcții (neexecutive) vor primi în continuare sume considerabile de bani. Noul articol va fi supus astăzi dezbaterii Senatului.

Menționăm că, dintre parlamentarii de Iași, membri în A.G.A. sînt următorii: ***Romul Vonica*** (senator PDSR) - "Sedcom Libris" SA Iași, ***Gheorghe Roman*** (deputat PDSR) - "Vinifruct" Iași și "Rovico" Cotnari, ***Ion Bondariu*** (deputat PDSR) - "Alimenco" Pașcani și "Texcom" Pașcani, ***Valentin Soroceanu*** (deputat PDSR) - "Siretul" Pașcani, ***Dan Vasiliu*** (senator PD) - "Ceramica" Iași, ***Dumitru Calance*** (deputat PD) - "Mobila" SA Iași, ***Fănică Dănilă*** (deputat PSM) - "Elco" SA Iași și ***Anghel Stanciu*** (deputat PRM) - "Construcții 1" SA. **(Mihaela CRISTEA)**

Sub privirile nepăsătoare ale guvernanților

"Mitingul foamei" de la Botoșani continuă

■ *manifestanții au scandat ieri: "Ceaușescu și poporul, Iliescu și șomerii"*

Protestul maraton început la 23.02.1995 în Piața Prefecturii din Botoșani, continuă. Luni dimineață numărul protestanților era de peste 3.000 de persoane, muncitori de la societățile comerciale INTEGRATA, FIRMELBO, ARMONIA, JATEX și FORMA. La primele ore ale dimineții circula zvonul că în Piața Prefecturii vor veni și țăranii din comuna Flămînzi, nemulțumiți de Legea fondului funciar. Zvonul a produs o alertă neobișnuită în rîndul forțelor de ordine. De altfel, în cursul zilei de sîmbătă, 4.03.1995, Inspectoratul de Poliție al județului a emis sub semnătura șefului inspectoratului, ***general maior Neculai Chiăptănaru***, un comunicat în care se avertizează populația orașului că manifestația din Piața Prefecturii este ilegală și, în consecință, se vor aplica sancțiuni organizatorilor. Comunicatul, care era formulat cu destulă prudență, nu a găsit ecou în rîndul manifestanților care au reocupat la primele ore ale dimineții Piața Prefecturii, cotinuînd ceea ce ei numesc "mitingul foamei". Luni, au sosit la Botoșani și primii reprezentanți ai Guvernului, ***d-nii Dinu Panait*** - director în Ministerul Muncii și ***Adrian Coman*** - expert cu probleme de sindicat, unul din adjuncții ministrului ***Octavian Partenie***.

Conform declarațiilor făcute nouă de către directorul Dinu Panait, scopul deplasării este acela de a se lua contact cu problemele spinoase ale industriei "botoșănene, pentru a fi comunicate Guvernului".

La ora 14,00, în sala de consiliu a Prefecturii a început o discuție, la cererea sindicatelor, cu reprezentanții Guvernului, managerii și liderii sindicali din industria orașului. Întîlnirea, foarte tensionată, a avut loc sub presiunea celor care mărșăluiau prin piață strigînd: ***"Vrem să muncim", "Vrem pîine la copii", "Ceaușescu și poporul, Iliescu și șomerii"***.

Muncitorii sînt însă deciși să nu-și înceteze acțiunea de protest pînă venirea primului ministru Văcăroiu la Botoșani. **(Val GURALIUC)**

Confederațiile sindicale amenință cu greva

Conflict de muncă la nivel național

CNSLR-Frăția a declanșat un conflict de muncă împotriva Guvernului României, se anunță într-un comunicat al Confederației, dat publicității luni. În comunicat se informează că CNSLR-Frăția a depus la MMPS vineri, 3 martie, dosarul privind declanșarea conflictului social cu Guvernul României. ***"Acesta este reprezentat, la negocierea Contractului Colectiv de Muncă la nivel național (CCMN), prin Confederația Națională a Patronatului Român"*** - se spune în documentul citat. Dosarul a fost înregistrat cu nr. 53.205/ 02.03.1995, urmînd ca MMPS să declanșeze procedura de mediere a conflictului. Dacă soluționarea conflictului va fi nefavorabilă, sînt create premisele declanșării acțiunilor greviste la nivel confederal. CNSLR-Frăția, Alfa și BNS, pe de o parte, și CNPR, pe de altă parte, se acuză reciproc pentru rigiditate în negocierea CCMN.

A fost demis întregul Consiliu de administrație de la RENEL

■ *cei demiși sînt acuzați de proasta administrare a centralei nucleare de la Cernavodă*

Dumitru Popescu, ministrul Industriilor, a hotărît ieri schimbarea lui ***Victor Vaida*** din funcția de director general și președinte al Consiliului de administrație al RENEL, după cum ne-a declarat ***Viorica Bînculescu***, referent de specialitate la Ministerul Industriilor. De asemenea, prin același ordin, a fost demis întregul Consiliu de administrație de la RENEL. Ministrul Industriilor și-a motivat hotărîrea acuzînd pe ei demiși de proasta administrare a centralei atomo-electrice de la Cernavodă.

Mihail Petrescu, director al Secretariatului general al RENEL, a precizat că în locul lui Victor Vaida a fost numit director general ***Victor Romert***, care a deținut funcția de director al Dispeceratului Național al RENEL. Momentan, Victor Romert ocupă doar funcția de director general, urmînd ca membrii Consiliului de administrație al RENEL să aleagă și președintele consiliului. **(Mihai GIUBERNEA)**

Au început cercetările penale în cazul "Afacerii Oltcit"

■ *peste 100 de ieșeni care au fost înșelați vor fi audiați la Poliție*

"Afacerea Oltcit" a intrat recent în atenția Serviciului "Cercetări Penale" din cadrul Inspectoratului Județean de Poliție Iași. Reamintim că, în primăvara anului trecut, mai multe organisme de control financiar au descoperit că firma Internațional Complex Service Iași, reprezentată de directorul general, ***Ovidiu Benderliu*** **(foto)** a comercializat peste 100 de autoturisme "Oltcit" la prețuri majorate ilegal. Astfel, timp de un an și jumătate, în 1992 și prima jumătate a anului 1993, firma amintită a vîndut autoturisme cu adaosuri comerciale, care au ajuns pînă la 23%, față de 6%, cît putea practica în mod legal. În plus, a introdus și o serie de taxe speciale, care nu pot fi stabilite decît printr-un act normativ. Prin aceste procedee, clienții au achitat în plus, în mod nejustificat, sume cuprinse între 84.000 lei (la nivelul anului 1992) și 900.000 lei.

După cum am fost informați de Biroul de presă al Poliției, verificările Serviciului de Cercetări Penale se anunță a fi de lungă durată avînd în vedere atît volumul mare de acte, cît și numărul cumpărătorilor care trebuie audiați (peste o sută). **(Costel STROESCU)**

SOCIETATEA DE ASISTENȚĂ FINANCIARĂ ȘI INVESTIȚII
FINANCIAL SERVICES AND INVESTMENT COMPANY
SAFI SA
FONDUL PRIVAT DE PENSII
De luni pînă vineri,
între orele 9,00 - 18,00,
la Biroul SAFI IAȘI
Casa Modei (mezanin)
Relații la telefon 032/211727
între orele 9,00 - 16,00

Clasamentul audienței presei la Iași

Gallup International, una dintre cele mai prestigioase instituții de sondaje din lume, a efectuat, în perioada 8 - 28 noiembrie 1994, o cercetare privind audiența mass-media în primele patru orașe, ca mărime, din România: București, Constanța, Iași și Brașov.

În ceea ce privește presa scrisă, în orașul Iași, pe primul loc se află cotidianul ***"Monitorul"*** fiind preferat de peste 50% dintre cei chestionați, urmat de ***"24: ORE"***, cu 18% și ***"Evenimentul zilei"***, cu 8% ***(vezi tabelul alăturat)***.

Precizăm că cercetarea, care a costat 35.000 de dolari, a fost făcută pe un eșantion reprezentativ de 1024 persoane în vîrstă de peste 15 ani. S-au luat în considerare variabilele sex, vîrstă, ocupație, sectorul de activitate și pregătire școlară. **(Pavel LUCESCU)**

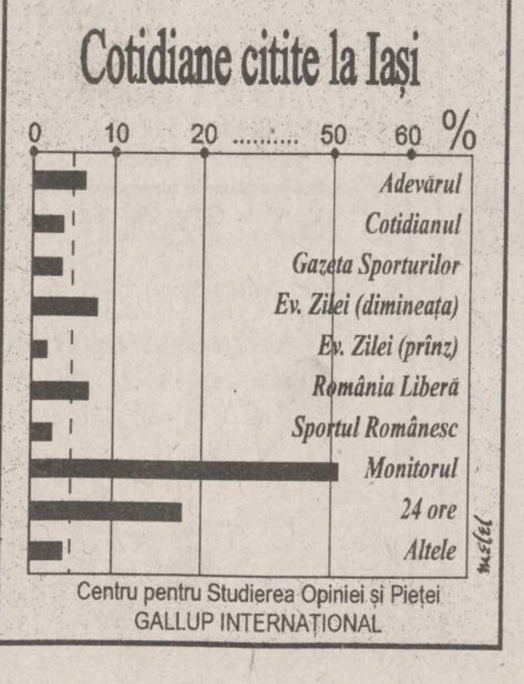

Centru pentru Studierea Opiniei și Pieței
GALLUP INTERNAȚIONAL

Primarul Brașovului a mai cîștigat un proces cu Guvernul

■ *este al doilea proces intentat Executivului în care Adrian Moruzi iese învingător*

Luni a avut loc, la Curtea de Apel din Brașov, o nouă înfățișare în procesul ***"Moruzi, împotriva Guvernului României"***, proces aflat pe rol ca urmare a faptului că primarul Brașovului a atacat în instanță Hotărîrea Guvernului nr. 26/20.01.1995 prin care fusese demis. Instanța a respins cererea reprezentantului Executivului de recuzare a completului de judecată care, la termenul anterior, a suspendat efectele Hotărîrii de Guvern pînă la soluționarea completă a cauzei, repunîndu-l în funcție pe primarul demis. Cererea a fost motivată prin faptul că ***"instanța de judecată a prefigurat soluția finală, prejudecînd astfel fondul cauzei"***. Au fost respinse, totodată, obiecțiunile privind citarea de către ***Adrian Moruzi***, ca martor, a secretarului Primăriei municipiului Brașov, ***Eugen Ghilean***. În vederea audierii acestuia și pentru a face posibilă prezentarea unor elemente probatorii de către reclamant, s-a stabilit un nou termen pentru 20 martie a.c.

NOUTĂȚILE ZILEI

Prăbușirea dolarului provoacă panică

O nouă scădere record față de moneda niponă și de cea germană a înregistrat dolarul american în primele ore ale licitațiilor de ieri, de la bursele asiatice. Prăbușirea dolarului a început săptămîna trecută, cînd s-a înregistrat un nou minim postbelic. Principalele piețe financiare au intrat în panică, deoarece devalorizarea dolarului poate modifica substanțial nivelurile importurilor și exporturilor din mai multe țări. ***(amănunte în pagina 8A)***

În februarie, rata șomajului a atins 11,1%

Rata șomajului a crescut în februarie cu 0,1% față de luna precedentă, la 11,1%, datorită scăderii lucrărilor în sectorul de construcții pe perioada iernii, au anunțat luni surse din Ministerul Muncii, citate de Reuter. Comparativ cu feruarie 1994, rata anuală a șomajului s-a diminuat cu 0,1%, au precizat aceleași surse. Numărul șomerilor s-a ridicat la aproximativ 1,245 milioane în februarie, față de 1,235 milioane în prima lună a anului. Forța de muncă a României totalizează 11,227 milioane de persoane.

PNȚCD propune retrocedarea proprietății industriale

La întîlnirea de săptămîna trecută dintre PNȚCD și Guvern, PNȚCD a reiterat propunerea ca în Legea pentru accelerarea privatizării să fie reintrodus articolul privind retrocedarea proprietății industriale, a declarat luni purtătorul de cuvînt al PNȚCD, senatorul ***Radu Vasile***. Radu Vasile a menționat că deține informații că forurile internaționale insistă ca principiul retrocedării proprietății industriale să fie introdus în legea aflată acum în dezbaterea Camerei Deputaților. ***"Atît timp cît statul va ocupa un loc important în economie, în calitate de gestionar și administrator, creșterea corupției și a aparatului birocratic se va accentua din ce în ce mai mult"*** - a spus senatorul PNȚCD, susținîndu-și punctul de vedere. Într-o declarație făcută Agenției MEDIAFAX, Radu Vasile a precizat că ***"Guvernul a fost de acord cu propunerea PNȚCD, dar a menționat că trebuie neapărat să se consulte cu PDSR în privința retrocedării proprietății industriale"***.

75 de elevi arestați pentru că au încercat să trișeze la examene

Alertați de conducerea unui colegiu militar, polițiștii thailandezi au făcut un raid surpriză în sălile de examene ale Universității militare Ramkamheang și au arestat 75 de elevi care aveau asupra lor stații de emisie-recepție, relatează Reuter. Cei arestați au recunoscut că au plătit fiecare 2.000 de dolari unui polițist care le transmitea prin radio răspunsurile la teste. Tinerii sînt acuzați că au conspirat în scopul de a intra în facultate în mod fraudulos și că au manevrat aparatură radio, deși legea interzice acest lucru. La respectivul colegiu militar concurau 10.000 de adolescenți pentru 400 de locuri.

6.400 de persoane au fost asasinate anul trecut în Algeria

Autoritățile algeriene au declarat că aproape 6.400 de persoane au murit anul trecut asasinate sau în urma atacurilor militanților islamici. Dintre acestea, 61 erau cetățeni străini. Cifrele nu includ victimele din rîndul forțelor de ordine sau membrii facțiunilor islamice militante. Conform AFP, numărul militanților islamici uciși se ridică la 2000.

MONITORUL DE IAȘI

În încercarea de a se schimba a cincea oară conducerea

A fost declanșat conflictul de muncă de la TAXICOM S.A.

Ieri, funcționarii Direcției Muncii și Protecției Sociale Iași au înregistrat ***conflictul de muncă declanșat în data de 3 martie a.c. de sindicatul șoferilor de la societatea comercială TAXICOM S.A.*** Principala revendicare a sindicaliștilor se referă la ***corelarea nivelului încasărilor zilnice obținute din activitatea de taximetrie, încasări necesare asigurării salariului lunar, cu posibilitățile reale, existente pe piața ieșeană***, dacă se are în vedere concurența acerbă din acest domeniu de activitate. Totodată, Constantin Costîrnache, liderul sindicatului amintit, ne-a declarat că trebuie rezolvate de urgență și problemele generate de atitudinea managerului firmei, Constantin Pistol, față de salariați: "***Consider că actualul manager nu este persoana cea mai indicată să ocupe această funcție, dacă ținem cont de relațiile sale cu salariații***".

În ziua de 14 martie a.c., la sediul D.M.P.S., vor avea loc discuții ce urmăresc concilierea în cazul conflictului de muncă de la TAXICOM, urmînd ca sindicatul să decidă dacă mai este cazul continuării acestui conflict. Menționăm că unii salariați, contactați de redactorii cotidianului nostru, au afirmat că ***cea mai bună soluție pentru rezolvarea tuturor problemelor de la S.C. TAXICOM S.A. ar consta în revocarea actualului manager și încredințarea responsabilităților manageriale unei persoane juridice.*** În cazul în care o asemenea variantă ar fi acceptată de membrii Adunării Generale a Acționarilor (reprezentanții F.P.S. și F.P.P.), firma ieșeană ar urma să aibă cea de a cincea echipă de conducere în cursul ultimilor doi ani. **(Alin TOCAN)**

Cu un procent de 5%

A fost scumpită berea produsă de S.C. ZIMBRU S.A.

Luni, 6 martie a.c., S.C. Bere ZIMBRU S.A. a stabilit noul preț de vînzare a berii către beneficiari la ***297 lei pentru sticla de jumătate de litru, la care se adaugă și TVA***. Menționăm că acest preț reprezintă o majorare cu aproximativ cinci la sută față de prețul practicat în perioada de iarnă. "***Începînd din luna aprilie, sperăm ca toată berea produsă de noi să fie pasteurizată. Credem că prețul berii pasteurizate nu va fi mult mai mare decît prețul berii obișnuite***", ne-a declarat managerul S.C. Bere ZIMBRU S.A., ing. Florica Haraga. Tot în cursul zilei de ieri, au fost efectuate primele probe la linia de îmbuteliere K.E.G. (bere îmbuteliată în butoaie de inox), urmînd ca în următoarele trei săptămîni să se treacă la producția propriu-zisă. Astfel, și berea "la halbă" va fi tot pasteurizată. În urma semnării contractului cu firma germană ce a livrat linia de îmbuteliere, au fost achiziționate, de către marile restaurante din Iași, și douăzeci de dozatoare, încît, pe timpul verii, berea "la halbă" va fi și foarte rece. **(Gynella PARFENIE)**

Pentru a vedea premiera spectacolului "Micul print" de Saint-Exupery

Iasmina invită pe toți copiii Iașului la Teatrul "Luceafărul"

Miercuri, 8 martie, la orele 18,00, Iasmina Ioana Calinciuc, fetița al cărei destin a fost hotărît de o inconștiență criminală, invită pe toți copiii Iașului la premiera spectacolului "Micul Prinț", de Saint-Exupery. Spectacolul care va avea loc la Teatrul "Luceafărul", este un dar de mărțișor pentru Iasmina, pentru copiii atinși de boala nemiloasă care este SIDA, precum și pentru toți copiii fără părinți. De altfel, la premieră au fost invitați și copiii Casei de copii din Bucium. Gazdă într-un teatru de păpuși, ***Iasmina a fost invitată să deschidă spectacolul.*** Sala Teatrului "Luceafărul" va găzdui și o expoziție cu desene, primite de Iasmina de la copiii din întreaga țară, care au dorit, în acest fel, să-și manifeste solidaritatea cu ea. La premieră au fost invitate toate personalitățile Iașului. Spectacolul va fi sponsorizat de firma "Danis" S.R.L. **(Mihaela CĂNĂNĂU)**

Deși în ultimele luni în agricultura ieșeană s-au cheltuit peste 92 miliarde lei

Stocurile de grîu ale R.A. ROMCEREAL se depreciază

■ *în ciuda acestui fapt, prețul pîinii a crescut*

Ieri, în cadrul ședinței Consiliului de Administrație al Direcției Generale pentru Agricultură și Alimentație Iași, a fost luată în discuție situația critică în care se află stocurile de grîu ale R.A. Romcereal Iași. ***"Deși în ultimele 3-4 luni agricultura ieșeană a «înghițit» aproximativ 92 miliarde lei, acești bani nu au schimbat cu nimic situația existentă. Mai mult decît atît, avem surpriza de a constata faptul că prețul pîinii a crescut, iar stocurile de grîu se depreciază"*** - a afirmat ieri, în cursul unei întîlniri cu marii producători ai industriei alimentare ieșene, ***Veronica Crăciunescu, șef serviciu "Industria Alimentară" din cadrul DGAA Iași.*** În cadrul acelorași discuții, Veronica Crăciunescu a mai afirmat că se înregistrează pierderi catastrofale prin deprecierea grîului panificabil și trecerea lui într-o categorie inferioară, pentru hrana animalelor.

În paralel cu această situație, se pune problema stocării producției de grîu din recolta 1995. Avînd în vedere că rezerva națională de grîu, cifrată la 4 milioane tone, a fost deja constituită, ***agricultura românească se va confrunta cu o supraproducție de grîu.*** În acest context se impune, ca soluție, exportul de grîu, însă prețul de vînzare al acestui produs agricol depășește, în prezent, prețul pieții mondiale. **(Daniel NIȚOI)**

Grigore Abuhnoaie, patronul firmei "Casa Grig", a cîștigat bătălia cu Banca Agricolă

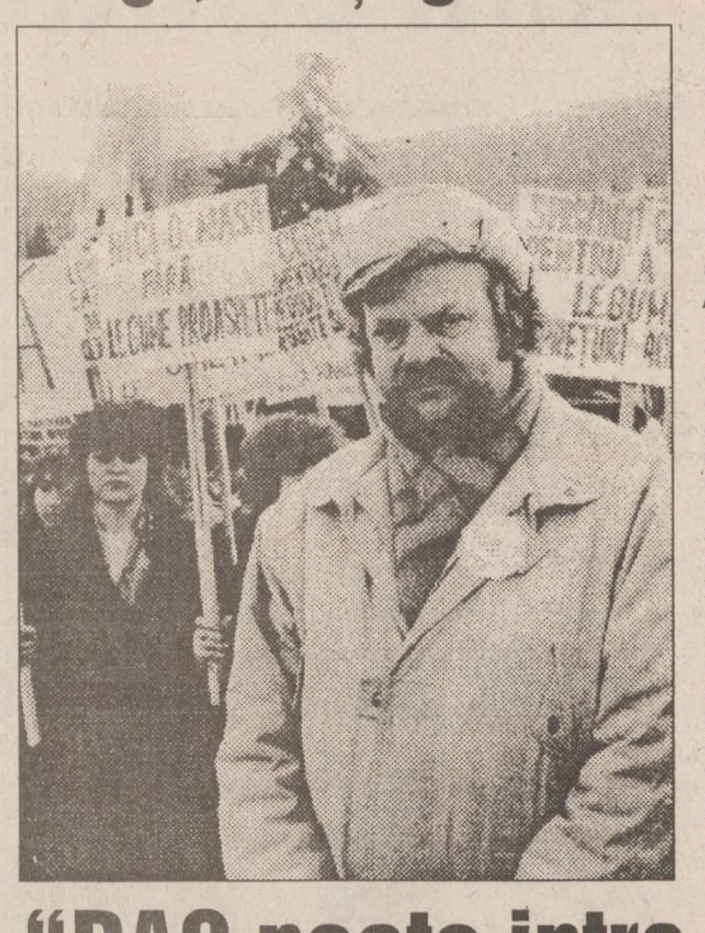

■ *fiindcă i s-a promis un credit de 200 milioane lei, acesta a oprit demonstrația din fața Palatului Culturii*

Discuțiile purtate ieri, la sediul sucursalei din Iași a Băncii Agricole, între ***Petre Talpiș,*** directorul sucursalei, și ***Grigore Abuhnoaie, patronul firmei "Casa Grig",*** au avut ca obiect ***acordarea unui nou credit în valoare de aproximativ două sute milioane lei firmei ieșene.*** Menționăm că aceste discuții sînt urmarea întîlnirilor avute, în cursul săptămînii trecute, de Grigore Abuhnoaie cu o serie de angajați ai Ministerului Agriculturii, prin care s-a încercat deblocarea a două sute milioane de lei de la bugetul statului. Acești bani provin dintr-un fond alocat de guvern firmelor din agricultură care au înregistrat pierderi în cursul anului 1994 ca urmare a calamităților naturale. Conform informațiilor furnizate de surse ale firmei "Casa Grig", negocierile cu sucursala Băncii Agricole din Iași vor continua în cursul acestor zile.

Contactat de redactorii cotidianului "Monitorul", Petre Talpiș a afirmat că ***recenta intervenție a unor funcționari care au solicitat acordarea noului credit firmei ieșene nu poate reprezenta o garanție pentru bancă***. "«Casa Grig» poate primi creditul solicitat fără îndeplinirea condițiilor obișnuite doar dacă membrii societății generale dispun o asemenea acțiune" - a declarat Petre Talpiș.

Menționăm că demonstrația organizată de "Casa Grig" în fața Palatului Culturii a fost întreruptă sîmbătă, 4 martie a.c., Grigore Abuhnoaie considerînd problema sa ca fiind rezolvată. **(Alin TOCAN)**

O pasiune mai puțin obișnuită

■ *membrii familiei Ioniță din Iași, care au deficiențe de vedere, sînt colecționari împătimiți de tablouri*

Membrii familiei Ioniță din Iași au o pasiune neobișnuită, ținînd seama de condiția lor de deficienți vizuali. Ei colecționează tablouri. În prezent, în apartamentul familiei Ioniță există aproape douăzeci de tablouri. Cele mai multe reprezintă peisaje în culori stinse. ***"Eu am fost crescută la țară și pe atunci vedeam bine. Țin minte cum arăta un peisaj și de aceea îmi plac tablourile cu peisaje***", spune Maria Ioniță. Valentin Ioniță, la fel ca soția sa, nu are decît un rest de vedere și susține că-i plac culorile deschise. Știe toate tablourile pe care le are în casă și poate explica amănunțit ce reprezintă fiecare, chiar dacă pentru el nu înseamnă decît niște pete colorate. "***Cînd cumpăr un tablou mă sfătuiesc cu niște cunoscuți văzători. Ei îmi explică fiecare detaliu și îmi pot da seama dacă este sau nu pe gustul meu",*** explică Valentin Ioniță. Primul tablou, familia Ioniță l-a achiziționat în anul 1975. De atunci, în limita posibilităților financiare, cei doi soți au continuat să cumpere tablouri. "***Cunoaștem cîțiva pictori amatori și dăm comenzi. Mie îmi plac foarte mult reproducerile după Grigorescu, Andreescu și Pătrașcu. Acum așteptăm niște copii după Luchian, altă pasiune de-a mea",*** spune Maria Ioniță. Pe lîngă plăcerea pe care le-o dă colecționarea de tablouri, familia Ioniță consideră această pasiune și o investiție.

"***Fiecare tablou a costat peste 20.000 lei și valoarea lor va crește. Intenționăm să le lăsăm fetei noastre care are acum 18 ani***", explică Valentin Ioniță. Menționăm că fiica lor, Irina, ca și părinții săi, are deficiențe vizuale. Dar aceasta n-o împiedică să aibă și ea preferințe pentru picturile cu flori. Interesant este că prietenii familiei care știu de pasiunea pentru pictură, le fac daruri, la ocazii, tot tablouri.

Pe lîngă valoarea lor ca obiecte de artă care înfrumusețează un cămin, tablourile reprezintă pentru familia Ioniță și o garanție a încadrării în societate: "***Simțim și noi că sîntem în rînd cu lumea sănătoasă, că știm să prețuim un obiect frumos***", a încheiat Maria Ioniță. **(Dana PAVEL)**

"PAC poate intra pe cont propriu în Parlament"

■ *afirmă Liviu Antonesei, președintele filialei Iași a PAC*

"***Ar fi o mare eroare ca CDR să mai piardă vreun partid***", consideră Titus Ceia, vicepreședintele PNL Iași. ***"Dacă PAC și PL '93 vor rămîne în Convenție, prin acțiunea concertată a membrilor Alianței Civic-Liberale nu se vor mai putea lua măsuri care să contravină Spiritului Convenției"***, a mai spus liderul PNL la conferința de presă, de ieri, a acestui partid.

Oricum, situația PAC se va decide peste cîteva zile la ședința Comitetului Național. La Iași un singur membru al Comitetului Județean este pentru rămînerea PAC, în Convenție, după cum a afirmat președintele filialei Iași, Liviu Antonesei, prezent la conferința de presă. ***"PAC poate intra pe cont propriu în Parlament, la viitoarele alegeri, chiar în condițiile în care s-ar schimba Legea electorală și s-ar adopta sistemul uninominal. Pe plan local, la Iași, avem chiar șanse și mai mari",*** consideră Liviu Antonesei.

Liderul PAC a ținut să condamne campania unor cotidiane centrale care au prezentat "abject și tendențios" prezența primarului Constantin Simirad la recenta conferință municipală a PDSR. ***"Sînt bucuros că presa locală a trecut pe primul loc"*** a mai declarat Liviu Antonesei, felicitînd ziarele ieșene pentru modul corect în care prezintă informațiile opiniei publice. **(Pavel LUCESCU)**

Legiștii nu au găsit urme de pastile în corpul Cristinei

Noi amănunte despre crima din căminul studențesc T3

Medicii legiști ieșeni au finalizat ieri investigațiile medico-legale în cazul ***Cristinei Maria Zaharia*** (20 ani) din Roman, fostă studentă a Facultății de Textile din Iași, ***omorîtă de către prietenul ei Alexandru Ciobanu*** (22 ani), șomer din Iași. Reamintim că în dimineața zilei de 10 februarie, Alexandru Ciobanu a urcat în căminul T3 din complexul studențesc Tudor Vladimirescu, în camera în care locuia prietena lui Cristina Zaharia și a strangulat-o cu un maieu, provocîndu-i moartea. În declarațiile sale ulterioare, Alexandru Ciobanu a încercat să sugereze anchetatorilor că prin gestul său ar fi scăpat-o pe aceasta de durerile chinuitoare datorate îngurgitării unui număr de pastile, pe care fata le-ar fi luat în scopul sinuciderii. "***A spus că vrea să se omoare. I-am dat cutia și a luat mai multe pastile. A spus să le pun în apă, să nu vomite. După 20 de minute a început să se închircească, a început să mă roage, s-a strîns ghem. Mi-a cerut lama să-i tai venele că nu mai poate să sufere***" a declarat Alexandru Ciobanu în fața unei comisii medico-legale-psihiatrice care l-a examinat în scopul stabilirii discernămîntului său la săvîrșirea asasinatului. În raportul medico-legal întocmit ieri de medicii legiști ieșeni nu s-a constatat, însă, că în organismul victimei ar fi existat substanțe toxice. Aceste observații au fost confirmate atît la autopsie, cînd nu au fost depistate urmele pastilelor, cît și de examenul toxicologic, ceea ce în opinia specialiștilor înseamnă că victima ori nu a înghițit deloc pastile, ori a înghițit cîteva, însă nu i-ar fi pus viața în pericol. Este astfel puțin probabilă varianta prin care ciminalul a încercat să-și justifice fapta, susținînd că a vrut să-i scurteze agonia Cristinei. ***Alexandru Ciobanu se află în continuare sub stare de arest fiind în același timp sub observația medicilor psihiatri,*** psihologilor și legiștilor cărora le revine sarcina să stabilească dacă asasinul a avut sau nu discernămînt în momentul săvîrșirii crimei. În funcție de rezultatele expertizei, se va pune sau nu în mișcare urmărirea penală a lui Alexandru Ciobanu. **(Nicolae MANOLIU)**

Suspendat din funcție încă de pe 6 ianuarie 1994

Prefectura cere demiterea primarului comunei Mogoșești

Prefectura Iași a înaintat guvernului dosarul pentru ***demiterea primarului comunei Mogoșești - Iași, Viorel Andrei,*** suspendat din funcție prin Ordinul Prefecturii nr. 3 din 6 ianuarie 1994.

După cum ne-a declarat consilierul juridic al Prefecturii, Eduard Conescu, prin adresa nr. 730 din 7.02.1995, ***Prefectura Iași a cerut guvernului emiterea hotărîrii de destituire din funcție a lui Viorel Andrei și fixarea datei alegerilor pentru funcția de primar al comunei Mogoșești.*** După cum rezultă din lecturarea dosarului, faptele care au dus la destituirea lui Viorel Andrei au fost: ***tîlhărie, lovire, abuz de încredere, luare de mită, înșelăciune în dauna avutului privat, fals în declarații privind aplicarea Legii nr. 18 din 1991, escrocherie.***

La același dosar se află și fotocopiile articolelor prin care "Monitorul" a informat despre faptele lui Viorel Andrei. **(Teo POPESCU)**

Centrul pentru instruire în informatică
Str. Golia nr. 14, telefon 115944
Organizează cursuri de instruire în utilizarea calculatoarelor personale (PC)
→ formare operatori PC
→ programare PC (limbaj C, PASCAL, d'BASE)
→ programare FOXPRO
→ proiectare utilizînd PC (AUTOCAD)
→ tehnoredactare
→ utilizare PC în activități de secretariat
Înscrieri și detalii suplimentare la sediul firmei.

UNIVERSAL R.X. GROUP IAȘI
ANGAJĂRI
joi 9 martie
Str. Grigore Ureche, nr. 3
tel./fax: 032/11.20.;58, 21.26.60
angajează prin concurs:
■ inginer - departament Copiatoare
■ inginer - departament 3M Retroproiectoare
■ absolvent învățămînt superior - departament 3M Reflectorizante
Condiții
■ vîrsta maximă 30 ani
■ permis de conducere
■ cunoștințe medii de informatică
■ motivat, aspect fizic plăcut
Toți participanții vor prezenta un curicullum vitae
Într-o lume dominată de șomaj, noi vă oferim un loc de muncă sigur

FUNDAȚIA SOROS ȘI CONSILIUL BRITANIC
anunță deschiderea
Centrului Internațional de Limbi Moderne
Înscrieri pentru cursurile de ENGLEZĂ GENERALĂ - copii și adulți, ENGLEZĂ SPECIALIZATĂ, ENGLEZĂ pentru EXAMENE - în strada Moara de Foc nr. 35, et. VIII. Telefon 252850, 252870, fax 252902

ANUNȚ IMPORTANT
BURSA MOLDOVEI
în colaborare cu
FUNDAȚIA "SATUL ROMÂNESC"
anunță că începînd cu data de 10.03.1995 se va deschide oficial
RINGUL NAȚIONAL AGRICOL
ce va funcționa la sediul BURSEI, Piața Unirii 5.
Facilități pentru producătorii agricoli:
■ scutire de taxe și garanții
■ asigurarea de depozite și puncte de achiziție
■ asigurarea producției, prin societăți de asigurare internaționale
■ vînzări de utilaje agricole în rate - în curînd: credite pentru producție.
Relații la telefon 032/212050,211808, fax 032/211808

APELAȚI CU ÎNCREDERE LA SERVICIILE TAXIURILOR DE STAT
TAXICOM
Taxiurile noastre pot fi recunoscute cu ușurință datorită casetelor "MONITORUL" sau "Capital" pe care NUMAI NOI le avem.
OFERIM RAPIDITATE, CONFORT ȘI CELE MAI MICI PREȚURI PE KILOMETRU
550 LEI/km - tarif unic (zi, noapte)
S.C. TAXICOM S.A. IAȘI
asigură:
■ Spălarea autoturismelor ■ Servicii de reparații și deservire tehnică (schimbarea uleiului) ■ Vopsitorie totală sau parțială;
Tarifele avantajoase satisfac pretențiile dumneavoastră.
Tel. 953
sau 146593

TOFAN GRUP SA
Filiala Iași
Str. Ghica Vodă 1B
(demisol)
Telefon 114782
Vă oferă la prețuri avantajoase, următoarele tipodimensiuni de anvelope și camere marca
ROADSTONE
(Coreea de Sud):
155-13, 175-14, 185-14, 195-14
OFERIM GARANȚIE

Un fenomen îngrijorător al tranziției de la iarnă la primăvară

În luna februarie, peste 50 de ieșeni au decedat subit

■ *majoritatea celor decedați sînt tineri și au murit din cauza unor afecțiuni cardiace nedepistate anterior*

În luna februarie, în Iași, peste 50 de persoane au decedat subit. Dacă în celelalte luni ale unui an se înregistrează în medie cîte 8-10 cazuri de acest gen, fenomenul extins al morților subite semnalat în perioada de trecere de la iarnă la primăvară a rămas un mister pentru lumea medicală. ***"În luna februarie a acestui an au fost mai multe cazuri decît de obicei. Curios că majoritatea celor decedați în aceste condiții sînt tineri, ei murind din cauza unor afecțiuni cardiace nediagnosticate anterior"***, a precizat dr. ***Călin Scripcaru*** **(foto)** de la Institutul de Medicină Legală din Iași. Specialiștii definesc moartea subită ca fiind un deces brusc, precedat sau nu de o stare generală proastă.

Foarte multe dintre cele 50 de persoane au fost găsite decedate la domiciliu într-o stare avansată de putrefacție. 95 la sută dintre ei au murit din cauza afecțiunilor cardiace, iar restul de 5 la sută pe fondul consumului exagerat de alcool. Chiar dacă pînă acum nu s-a emis o explicație științifică a fenomenului, dr. Călin Scripcaru presupune că aceste decese survin ca urmare a modificărilor de temperatură și presiune atmosferică care apar în această perioadă: ***"Aceste modificări corelate cu abuzul de alcool sau de alimente și cu stresul pot avea o influență nefastă asupra activității cardiace. De ce nu mor cei care știu că prezintă afecțiuni cardiace? Tocmai pentru că au un regim de viață echilibrat, ei fac un tratament. Toate aceste persoane, neștiind de afecțiunile pe care le-au avut, au făcut abuzuri și au sfîrșit dramatic"***.

Se pare că fenomenul morților subite nu a luat sfîrșit pentru că numai ieri, la morga spitalului "Sf. Spiridon" din Iași, au fost aduse patru cadavre ale unor persoane decedate subit. **(Corina GRIGORAȘ)**

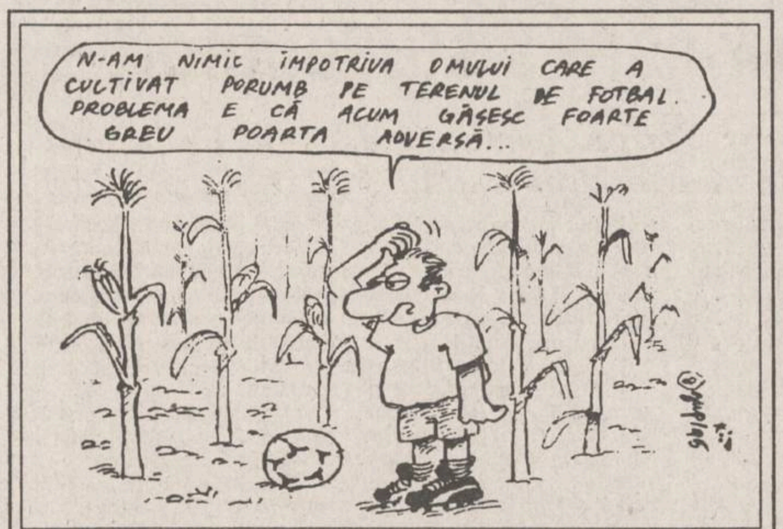
N-AM NIMIC ÎMPOTRIVA OMULUI CARE A CULTIVAT PORUMB PE TERENUL DE FOTBAL. PROBLEMA E CĂ ACUM GĂSESC FOARTE GREU POARTA ADVERSĂ...

Pentru că nu a primit pămîntul ce i se cuvenea

Dirigintele Oficiului Poștal din Belcești a arat terenul de fotbal al comunei

Un fap mai puțin obișnuit a influențat desfășurarea partidei din cadrul primei etape a returului Diviziei "C" la fotbal dintre echipele Victoria Belcești și Voința Mogoșești.

În noaptea de 4 spre 5 martie a.c., cetățeanul *Mihai Ștefuc*, diriginte la Oficiul PTTR Belcești, județul Iași, a înhămat caii la plug și a arat terenul de fotbal al stadionului "Central" din localitate. El a apelat la această modalitate de protest, deoarece de mai mulți ani încearcă, fără succes, să intre în posesia terenului ocupat în prezent de stadionul localității. Jucătorii și spectatorii prezenți duminică dimineața la stadion au rămas consternați de imaginea văzută. Deoarece brigada de arbitri și observatorul delegat din partea OJTS Iași, *Puiu Dragomirescu*, nu au permis, conform regulamentului, începerea partidei, cei prezenți la stadion au încercat să refacă suprafața de joc apelînd în acest scop la mijloace mecanizate. Meciul s-a desfășurat, totuși, gazdele cîștigînd cu scorul de 4-1. Chemat la postul de Poliție, Mihai Ștefuc a declarat că nu se lasă pînă nu însămînțează terenul cu porumb, deși primarul localității, ***Vasile Cojocaru,*** i-a promis că va primi teren în altă parte, stadionul respectiv fiind domeniu public. **(Viorel VATAMANU)**

JURNALUL AFACERILOR
o publicație a celor foarte bine informați

- Vreți să știți la ce prețuri se vînd pe piața internațională mărfurile și produsele similare celor românești?
- Doriți să fiți la curent cu ofertele și cererile de ofertă de la bursele românești de mărfuri?
- Dar prețurile de en gros de la principalele centre comerciale din București și din țară vă interesează?
- Vreți să aflați cu promptitudine cele mai recente noutăți din domeniul comerțului exterior și al realităților economice internaționale?
- Doriți să știți care sînt cotațiile principalelor mărfuri la cele mai renumite burse de profil din lume?
- Că și legislația la zi pentru promovarea reformei în România vă interesează, nu vă mai întrebăm. Aspectul preocupă multă lume. Cum la fel de mult interesează și informațiile la zi din finanțe și bănci.

Ei bine, toate acestea și încă multe alte informații le găsiți în săptămînalul național JURNALUL AFACERILOR. Iar ca această publicație să nu vă lipsească, ABONAMENTUL ESTE SINGURA SOLUȚIE. Pentru contractarea de abonamente, între 1 și 14 ale fiecărei luni, vă stau la dispoziție RODIPET Iași și oficiile poștale din tot județul. **În schimb, redacția publicației JURNALUL AFACERILOR face acest lucru în tot cursul lunii.** Și ca o noutate, **începînd cu 1 ianuarie 1995 toți abonații la JURNALUL AFACERILOR vor plăti cu 150 de lei mai puțin pentru fiecare număr de ziar în parte.** Este prima facilitate ce o acordăm fidelilor noștri cititori. Normal, vor urma și altele.

Pentru zona Moldova, relații suplimentare se pot obține între orele 8,00 și 22,00, la telefon și fax 036/460970.

În comunele din județul Iași rămase fără preoți creștin-ortodocși

Grupările neoprotestante și-au început ofensiva

În ultimele săptămîni, în unele comune din județul Iași, cultele neoprotestante au demarat o veritabilă "campanie" de prozelitism, mai ales în rîndul tineretului, după cum ne-au precizat persoane autorizate din cadrul Mitropoliei Moldovei și Bucovinei. Astfel, la școala din satul Kogălniceanu (comuna Țigănași) mai mulți elevi, care erau creștin-ortodocși la începutul anului școlar, s-au declarat evangheliști și au început să participe regulat la serviciile religioase ale cultului "Creștinii după Evanghelie". Fenomene asemănătoare au fost înregistrate și în comunele Sculeni și Gropnița. Demn de semnalat este faptul că ofensiva grupărilor religioase neoprotestante se focalizează asupra localităților unde, momentan, posturile de preoți creștin-ortodocși în parohiile respective nu sînt ocupate. Astfel, în lipsa preoților ortodocși, evangheliștii nu au, practic, "concurență". Pe de altă parte, chiar și în cazul satelor unde există preoți ortodocși, unii localnici sînt atrași de bogăția evangheliștilor. Faptul că grupările neoprotestante caută să-și atragă adepți este atestat și de numărul foarte mare al celor care se pregătesc să devină pastori sau predicatori. Astfel, deși creștin-ortodocșii reprezintă 86,8% din populația României, procentul absolvenților de seminarii ortodoxe - din totalul absolvenților de seminarii sau de alte instituții de pregătire teologică - este de numai 32%. Pentru romano-catolici (5,5 % din populația țării), procentajul absolvenților de seminarii este de 22% din totalul amintit. Restul de 46% îl reprezintă, în majoritate, pastorii și predicatorii neoprotestanți. Aceste date ne-au fost furnizate de către persoane bine documentate din cadrul Mitropoliei Moldovei și Bucovinei. **(Nicolae MANOLIU)**

Față de 50% înregistrați în luna noiembrie

25% dintre ieșeni au declarat că nu dețin aparate radio

Conform datelor puse la dispoziție de *Aurel Petric*, directorul economic al Filialei Rețele Electrice (F.R.E.) Iași a RENEL, la sfîrșitul lunii ianuarie a.c., aproximativ 25% dintre consumatorii de energie electrică din județul Iași au declarat că nu dețin aparate de radio. Față de luna noiembrie 1994, cînd erau înregistrați ca nedeținători de aparate de radio aproximativ 50% din abonații F.R.E. Iași, procentul a scăzut, practic, la jumătate. Scăderea se datorează faptului că foarte mulți dintre consumatorii de energie electrică, care declaraseră că nu au aparate de radio, au revenit asupra declarațiilor date în 1994 și, prin urmare, vor plăti abonamentul radio pentru a nu fi deconectați de la rețeaua electrică. Orașul Hîrlău deține, în continuare, cel mai mare număr de consumatori de energie electrică ce nu au radiouri. În luna noiembrie 1994, numărul de nedeținători de aparate de radio reprezenta aproximativ 80%, el fiind în luna ianuarie 1995 de 36%.

Aurel Petric a precizat că procentul declarațiilor înregistrate în acest moment la nivelul județului Iași nu reflectă exact numărul de deținători de aparate de radio. El speră ca pînă în luna august 1995 numărul persoanelor ce nu dețin radiouri să scadă pînă la 10%. **(Mihai GIUBERNEA)**

S.C. COMTEX S.A. Iași
vă invită să vizitați magazinnul său
SUPERB
situat în str. Canta, bl. 503,
care este aprovizionat cu mărfuri de sezon pentru toate vîrstele:
încălțămite pentru copii și adulți
pulovere, pantaloni, costumașe
țesături din bumbac și stofe
mercerie
ciorapi
Vizitați cu încredere magazinul
SUPERB!

Un copil hermafrodit

O fetiță de numai opt luni care prezintă și organe genitale masculine se află în atenția medicilor Clinicii de Chirurgie din cadrul Spitalului de copii "Sf. Maria" din Iași. Asemenea cazuri de copii hermafrodiți sînt extrem de rare, iar pentru acestea specialiștii nu au găsit pînă în prezent nici o explicație sigură. Această malformație congenitală este generată de diferite suferințe ale mamei din perioada sarcinii. Mama Loredanei afirmă că imediat după naștere a constatat cu stupefacție că fetița sa prezenta și urme de organe genitale masculine. Avînd domiciliul în Pașcani, familia fetiței a apelat la ajutorul medicilor din localitate care și-au declinat, însă, orice responsabilitate, apreciind că fetița nu are nici o șansă de supraviețuire. Sfătuită de rude și cunoștințe, mama copilului a solicitat sprijinul medicilor de la Spitalul de copii din Iași.

În momentul de față, Loredanei i se fac investigații medicale, după terminarea acestora urmînd să fie supusă unor operații plastice pentru refacerea organelor genitale feminine. Deși nu se pune problema supraviețuirii, specialiștii ieșeni vor trebui să amîne, deocamdată, aceste intervenții chirurgicale, deoarece copilul prezintă o importantă întîrziere de creștere. La cele opt luni ale sale, Loredana arată ca un copil de numai o lună, greutatea sa fiind de 4,5 kg în loc de 8-9 kg, cît ar fi normal. Cu toate acestea, medicii sînt optimiști atît în ceea ce privește posibilitățile de creștere în greutate ale fetiței, cît și în ceea ce privește rezultatul operațiilor plastice la care va fi supusă ulterior. **(Mihaela CĂNĂNĂU)**

MONITORUL DE IAȘI

Pentru studenți

Se anunță indexarea burselor cu 17%

Ministerul Învățămîntului a trimis Ministerului de Finanțe și Ministerului de Justiție un proiect de indexare a burselor pentru elevi și studenți. Surse din Ministerul Învățămîntului ne-au precizat că procentul de indexare este de aproximativ 17%, în conformitate cu Legea bugetului pe 1995, recent adoptată de Parlamentul României. Alte măriri ale burselor nu vor avea loc pînă la sfîrșitul anului universitar 1994/1995. După ce va fi avizat de Ministerul de Finanțe și de Ministerul de Justiție, proiectul de indexare a burselor trebuie aprobat de Guvernul României. Astfel, pînă la indexarea burselor pentru studenți și elevi, în mod concret, va mai trece ceva timp! **(S.A.)**

Inspectorii Oficiului Județean pentru Protecția Consumatorilor au depistat

Unii comercianți vînd produsele fără certificat de calitate

În perioada 27 februarie - 6 martie, lucrătorii Oficiului Județean pentru Protecția Consumatorilor Iași s-au confruntat cu mai multe cazuri de încălcare a prevederilor Ordinului Guvernului numărul 29/1992. În urma controalelor efectuate, s-a constatat că cele mai frecvente abateri se referă la lipsa elementelor de identificare și a documentațiilor de certificare a calității la existența unor produse neetichetate sau cu defecte de calitate, a unor instrucțiuni de întreținere incomplete, etc. ***Adrian Stârcea***, șef serviciu în cadrul oficiului, ne-a relatat o serie de cazuri, dintre care evidențiem:

■ ***S.C. "Miro-Mi" S.R.L.*** Iași comercializează cremă pentru încălțăminte; în urma reclamației unui consumator s-a constatat că pe ambalaje este inscripționată culoarea neagră, în tuburile cu cremă existînd, de fapt, pastă de culoarea albastră;

■ ***S.C. "Edison" S.R.L.*** Iași comercializează ghete pentru copii; s-a constatat lipsa elementelor de identificare și a documentației de certificare a calității;

■ ***S.C. "Porumb"*** Piatra-Neamț comercializează înghețată "Montana"; s-a constatat lipsa declarației de conformitate și a buletinului de analiză, lipsa datei fabricației. În urma controlului efectuat, au fost oprite temporar de la comercializare produsele în cauză, aplicîndu-se și amenzi în valoare totală de 475 mii lei. **(Cătălin SĂCĂRESCU)**

După achiziționarea unor noi aparate de proiectare a filmelor

Cinemateca studențească își va relua programul

Programul de cinematecă de la Casa de Cultură a Studenților Iași, care avea loc timp de o săptămînă în fiecare lună a anului universitar, a fost întrerupt la începutul anului universitar 1994/1995 din cauza uzurii înaintate a aparaturii de proiectare a filmelor. Deși se află în această stare de mult timp, aceste aparate au funcționat, totuși, cîțiva ani, producîndu-se mereu accidente în timp ce rulau filmele.

"Am întrerupt la un moment dat aceste proiecții, deoarece calitatea lor proastă era o rușine pentru Casa de Cultură a Studenților", ne-a declarat ***Stela-Olimpia Gimica***, director al acestei instituții. Între timp, Casa de Cultură a Studenților a achiziționat, prin Institutul de Optică Român, aparatură performantă, care, însă, nu a ajuns pînă la ora actuală la Iași. În acest context, în curînd, va avea loc o nouă programare a filmelor de cinematecă la Casa de Cultură Studenților Iași. **(S.A.)**

Fiind dator unei firme timișorene

Mitică Ungureanu - din nou dat în judecată

Consilierul municipal ***Mitică Ungureanu*** **(foto)** are în prezent o datorie de 10,5 milioane lei la o firmă timișoreană, care i-a livrat, acum doi ani și jumătate, bomboane și Coca-Cola, au relatat surse autorizate. Mitică Ungureanu, pe atunci președinte al FNS Social-Democrat, a cumpărat de la firma AURORA S.R.L. din Timișoara mărfuri în valoare de 4,8 milioane lei, dar a achitat numai 1,1 milioane. În aceste condiții, patronul firmei timișorene l-a acționat în judecată pe afaceristul ieșean solicitînd, pe lîngă achitarea sumei restante, plata unor daune și penalități în valoare totală de 10,5 milioane lei. Mitică Ungureanu, personaj controversat în lumea afacerilor, urmează să se prezinte peste cîteva zile în fața unui complet de judecată pentru a-și exprima punctul de vedere în legătură cu această tranzacție. **(Sorin SIMON)**

RADIO NORD-EST IAȘI
RADIO NORD-EST
72,44 FM - STEREO

Radio NORD-EST organizează concurs pentru ocuparea unor posturi de

ANIMATORI

Condiții:
● voce plăcută ● spontaneitate și simțul umorului ● cunoștințe minime de limba engleză ● eventuala experiență poate constitui un avantaj.

Cererile, însoțite de o motivație și un curriculum vitae vor fi depuse la sediul Radio Nord-Est din Bd. Copou nr. 3, pînă pe data de 10 martie 1995.

NU EZITAȚI! CONCURAȚI, CÎȘTIGAȚI ȘI... PREZENTAȚI!

În curînd...
NORD-EST MAGAZIN
conține Monitorul Expres
un univers fabulos care așteaptă să fie descoperit

SAFI SA
SOCIETATEA DE ASISTENȚĂ FINANCIARĂ ȘI INVESTIȚII
FINANCIAL SERVICES AND INVESTMENT COMPANY

FONDUL MUTUAL AL OAMENILOR DE AFACERI

Datele la zi valabile începînd de **LUNI, 6 martie 1995.**

Număr C.I. în circulație: **tip A 177.877**
tip B 255.353
Activul net: **85.325,5 milioane lei**

Valoarea la zi a Certificatelor de Investitor (C.I.):
tip A: 353.000 lei (Valoarea precedentă 347.000 lei)
tip B: 88.250 lei (Valoarea precedentă 86.750 lei)

Puteți cumpăra certificate de investitor, zilnic, între orele 9,00 - 17,00 de la sediul firmei **Elvila Internațional** din Piața 14 Decembrie 1989, nr. 2 bis, et. 2, Iași. Telefon 032/112220, 211014.

UNIVERSITATEA DE MEDICINĂ ȘI FARMACIE "GR.T.POPA" IAȘI

organizează concurs pentru ocuparea următoarelor posturi vacante:
1. **CHIMIST PRINCIPAL** - 1 post - Disciplina "Fiziologie" (tel. 1161104/int. 40).
2. **INGINER III** - 1 post - disciplina "Biofizică" (tel. 116104/int. 44)
3. **ECONOMIST III** - 1 post - Financiar - Contabilitate (tel. 112238)
4. **CONTABIL ȘEF** (economist) - 1 post - Financiar - Contabilitate (tel. 112238)

Pentru pozițiile 3 și 4 condițiile de participare la concurs sînt: absolvent al Facultății de Științe Economice - **Secția Finanțe - Contabilitate**; minimum 8 ani în activitatea de specialitate. **Tematica, relații suplimentare, dosarele de concurs**: la sediul disciplinelor menționate.

Dosarele de concurs vor conține **obligatoriu** - următoarele acte:
- cerere de înscriere
- copie după actul de studii
- adeverință medicală
- adeverință de la ultimul loc de muncă din care să reiasă că nu a suferit condamnări penale
- două recomandări de la ultimul loc de muncă (referitoare la profilul moral și profesional al candidatului)
- curriculum vitae
- copie după carnetul de muncă, cap. I și IX, sau I și VI.

Data demarării concursurilor: 15 zile de la publicare.

MONITORUL INTERN

Adevărate bijuterii confiscate de comuniști

Unde sînt armele de vînătoare ale regilor României?

Conform unor relatări ale inginerului ***Mihai Bodea***, care a avut, în deceniile 5 și 6 importante răspunderi pe linie de vînătoare, arsenalul de arme de vînătoare ale Casei Regale, confiscat la începutul anului 1948, a fost depozitat la Măgurele, o comună din preajma Bucureștiului. Ulterior, peste 30 de arme, lise și cu glonț, unele avînd încrustate cu aur pe paturi literele M (regele Mihai) sau C (regele Carol), mărci străine - ***"adevărate bijuterii"***, după cum apreciază Bodea - au fost depozitate în subsolul Ministerului Economiei Forestiere din strada Bursei. Multă vreme - își amintește Mihai Bodea într-o confesiune publicată în almanahul ***"Vînătorul și Pescarul Sportiv"*** - armele nu au fost solicitate de nimeni, deoarece din ***"conducerea de partid și de stat"*** vînători nu erau decît ***Maurer*** și ***Moghioroș***, iar din miliție și securitate, foarte puțini știau ce înseamnă o armă de vînătoare, mulți fiind făcuți ***"pe puncte"***. Cu timpul, ***"burghezia proletară"*** a prins gustul vînătorii. Au beneficiat astfel de aceste arme de colecție, ***Maurer, Moghioroș, Chivu Stoica, Vasile Luca, Seucovici, Voinea Marinescu*** și alții. Aceștia și alții au "cumpărat" armele cu prețul simbolic de 150 lei, ei avînd atunci salarii de 5-6.000 lei. De o valoroasă armă Holland-Holland, calibrul 9,3x74, a beneficiat în 1958 și ***Nikita Hrușciov***, venit în România. Inginerul Mihai Bodea a fost cel care a organizat, pentru Hrușciov și ***Gheorghe Gheorghiu-Dej***, o vînătoare de urși în județul Bistrița. Succesul acesteia a contribuit, se pare, la decizia lui Hrușciov, comunicată public cu acel prilej, de retragere a trupelor sovietice din România. Mai mult, Hrușciov a redus termenul de retragere de trei luni la două luni, la propunerea lui Dej. În prezent, nu se cunoaște nimic despre soarta actuală a armelor de vînătoare ale ultimilor regi ai României.

Divergențe de opinie în CDR

Emil Constantinescu și PNȚCD au păreri diferite despre participarea parlamentarilor în AGA

Emil Constantinescu, președintele CDR, nu a consultat parlamentarii din opoziție atunci cînd a dat publicității comunicatul privind participarea parlamentarilor în consiliile de administrație sau în Adunarea Generală a Acționarilor, a declarat, luni, în exclusivitate pentru agenția MEDIAFAX, senatorul PNȚCD ***Radu Vasile***. În comunicatul remis presei, vineri, 3 martie, Emil Constantinescu s-a pronunțat împotriva participării parlamentarilor din CDR în AGA și în consiliile de administrație ale societăților comerciale. Decizia ca parlamentarii să nu mai facă parte din consiliile de administrație și AGA ***"este o decizie bună doar sub aspect moral, nu și practic"***, a precizat Radu Vasile, opinînd că ***"este totuși bine ca parlamentarii să facă parte din aceste structuri"*** pentru a avea informații din zona economicului.

Senatorul PNȚCD Radu Vasile afirmă:

"Este posibil ca UDMR să se orienteze către partidul de guvernămînt"

Radu Vasile, purtătorul de cuvînt al PNȚCD, a afirmat, luni, că ***"este posibil ca UDMR să se orienteze către partidul de guvernămînt"***, după ce, prin escaladarea cererilor sale, a ajuns să nu mai facă parte din CDR. O minoritate nu poate obține drepturi decît de la guvern, a adăugat Radu Vasile (citîndu-l pe ***Ion Rațiu***), care a mai amintit că, pînă acum, UDMR este singurul partid finanțat de la guvern, prin Consiliul pentru minorități, ajutorul financiar atingînd 180 milioane lei. În ceea ce îl privește, spre deosebire de Radu Vasile, ***Ion Diaconescu***, prim-vicepreședinte al PNȚCD, nu este convins că UDMR va face un asemenea pas. **(Mediafax)**

MONITORUL vine în sprijinul candidaților la studenție

Probele pentru concursul de admitere din acest an în învățămîntul superior

(Continuare din numărul de sîmbătă)

II. Învățămînt superior de scurtă durată (colegii universitare) cu durata studiilor de 3 ani la curs de zi

1. Profilurile MECANIC, ELECTRIC, ELECTRONIC, ELECTROMECANIC, ENERGETIC, PETROL, METALURGIE, CONSTRUCȚII, GEODEZIE, TEXTILE-PIELĂRIE, FORESTIER (numai specializarea TEHNOLOGIA PRELUCRĂRII LEMNULUI), NAVE și ECHIPAMENTE NAVALE, NAVIGAȚIE, MATERIALE

- Algebra și Elemente de analiză matematică (scris)
- Fizica (mecanica, fizica moleculară și căldura, electricitate) (scris)

2. Profilul ARHITECTURĂ

- Desen tehnic sau Desen liber - practic (grafic)
- Algebra (cl. a XI-a), Elemente de analiză matematică (cl. a XI-a), Geometrie plană și în spațiu și Trigonometrie (scris)

3. Profilul CHIMIE INDUSTRIALĂ

- Algebra și Elemente de analiză matematică (scris)
- Fizica (mecanica, fizica moleculară și căldura, electricitate) sau Chimie anorganică și organică (scris)

4. Profilul TEHNOLOGIA PRODUSELOR ALIMENTARE

- Algebra (scris)
- Chimie organică (scris)

5. Profilul FORESTIER (numai specializările TEHNICA CULTURILOR SILVICE și TEHNOLOGIA EXPLOATĂRILOR FORESTIERE)

- Algebra (scris)
- Biologie (cl. a XII-a) (scris)

6. Profilul AGRICOL, ZOOTEHNIE, MEDICINĂ VETERINARĂ

- Biologie (cl. a XII-a) (scris)
- Chimie organică (cl. a X-a) (scris)

7. Profilul ECONOMIC

- Admiterea se face prin concurs unic organizat atît pentru forma lungă de învățămînt, cît și pentru forma scurtă, probele fiind aceleași ca pentru modulele similare de la forma lungă de învățămînt.

8. Profilul INFORMATICĂ

- Algebră (scris)
- Elemente de analiză matematică (scris)

9. Profilurile MEDICINĂ, STOMATOLOGIE

- Biologie (cl. a XI-a) (scris)
- Chimie organică sau Fizica (fizica moleculară și căldura, electricitate, optică) (scris)

10. Profilul FARMACIE

- Chimie organică (scris)
- Biologie (cl. a IX-a) (scris)

11. Profilul GEOGRAFIE

- Geografia României (scris)
- Geografie fizică generală (scris)

12. Profilul BIBLIOTECONOMIE

- Limba română (scris)
- O limbă străină (engleza, franceza, germana, rusa - la alegere)* (scris)

**** Cu aprobarea rectorului se poate susține concurs și la o altă limbă străină.***

13. Profilul MUZEOLOGIE

- Limba română (scris)
- O limbă străină (engleza, franceza, germana, rusa - la alegere)* sau Istoria României (scris)

**** Cu aprobarea rectorului se poate susține concurs la o altă limbă străină.***

14. Profilul ADMINISTRAȚIE-SECRETARIAT (cu excepția specializării COMUNICARE PROFESIONALĂ)

- Limba română (scris)
- Algebra sau o limbă străină (engleza, franceza, germana, rusa - la alegere)* (scris)

**** Cu aprobarea rectorului se poate susține concurs și la o altă limbă străină.***

15. Profilul ADMINISTRAȚIE-SECRETARIAT (numai specializarea COMUNICARE PROFESIONALĂ)

*Etapa I - eliminatorie**

- Limba română (oral)

Etapa a II-a

- Prima limbă străină (engleza, franceza, germana, rusa - la alegere)** (scris)
- A doua limbă străină (engleza, franceza, germana, rusa - la alegere, dar alta decît prima limbă străină)** (scris)

**** Se notează cu "admis" sau "respins".***

***** Cu aprobarea rectorului se poate susține concurs și la o altă limbă străină.***

16. Profilul JURNALISTICĂ

- Limba română (scris)
- Cunoștințe despre lumea modernă și contemporană* (scris)

**** Conținutul probei, precum și modul de notare se afișează la instituția organizatoare.***

17. Profilul EDUCAȚIE FIZICĂ și SPORT

- Proba de măiestrie sportivă* (practic)
- Biologie (cl. a XI-a) (scris)

**** Conținutul probei de măiestrie sportivă, precum și modul de desfășurare și notare se afișează la instituțiile organizatoare.***

PROFILURILE, MODULELE și/sau SPECIALIZĂRILE LA CARE SE ORGANIZEAZĂ CONCURS și CIFRELE DE ȘCOLARIZARE VOR FI AFIȘATE, ÎN TIMP UTIL, LA INSTITUȚIILE DE ÎNVĂȚĂMÎNT SUPERIOR.

Cazarea și masa candidaților declarați admiși la concursul de admitere în învățămîntul superior vor fi asigurate numai în limita posibilităților reale ale instituțiilor organizatoare.

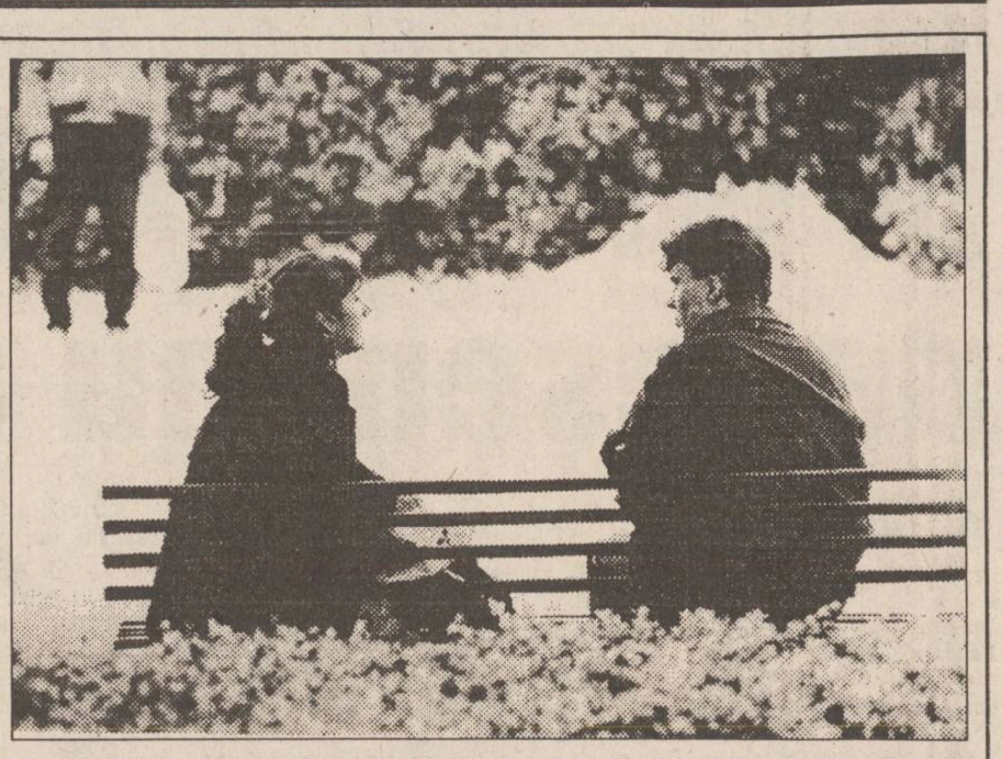

Din 1990, nivelul pregătirii studenților a scăzut an de an

"Nu avem încă un sistem care să înlocuiască repartiția ca mod de încurajare a studenților"

■ *susține prof. Ștefan Avădanei, decanul Facultății de Litere din cadrul Universității "Al. I. Cuza" Iași*

În afara unor facultăți cum ar fi cele de Științe Juridice, Științe Economice sau Medicină, cadrele didactice din învățămîntul superior ieșean sînt în unanimitate de acord că nivelul pregătirii studenților a scăzut în ultimii ani.

"Nu s-a găsit încă un sistem în măsură să înlocuiască repartiția ca mod de încurajare. Faptul că oricum nu se oferă loc de muncă este demobilizant. Studentul știe că, în momentul în care termină facultatea, alte criterii decît notele din timpul studiilor vor duce la cîștigarea unui post", susține ***prof. Ștefan Avădanei***, decan al Facultății de Litere de la Universitatea "Al. I. Cuza" Iași. Inexistența repartiției, principalul motiv al scăderii nivelului pregătirii studenților, invocat de cadrele universitare, este corelată cu micșorarea importanței unor profesiuni sau cu retribuirea lor mică.

În plus, faptul că prezența la cursuri nu mai este obligatorie se pare că a dus la scăderea randamentului studenților.

Toate acestea au condus la situații dezastruoase în unele facultăți. Astfel, la Facultatea de Chimie din cadrul Universității "Al. I. Cuza", 80% din studenții din anul I și II sînt restanțieri, existînd grupe în care doar 1 sau 2 studenți au promovat.

În schimb, restul de 20% sînt extraordinar de bine pregătiți și sînt reprezentați de cei care într-adevăr sînt interesați de facultate. Lipsa de interes a studenților, resimțită în special la facultățile cu profil tehnic, ar putea avea însă urmări grave.

Prof. Adrian Radu, decan al Facultății de Construcții din cadrul Universității Tehnice "Gh. Asachi" Iași, afirmă că ***"în viitorul apropiat se va ajunge la o reală criză de specialiști în domeniul tehnic. Dacă acum piața este saturată, la un moment dat vor fi 4-5 juriști la un inginer"***.

La Facultatea de Hidrotehnică s-a ajuns la concluzia că oricum 20% din studenți sînt la un moment dat excluși, fiind extrem de slab pregătiți. Faptul că în învățămîntul tehnic se manifestă dezinteres din partea studenților nu va duce însă la o îmblînzire a sistemului de învățămînt. În aceste condiții, ***prof. Adrian Radu*** propune să se ducă adevărate campanii de publicitate prin editarea unor broșuri din care liceenii să poată afla ce li se oferă. În licee există o mare dezinformare în acest sens și se pare că un rol îl au și cadrele didactice care îi îndreaptă pe tineri îndeosebi spre facultățile teoretice umaniste.

Situația la Universitatea "Al. I. Cuza" este aproximativ aceeași în afara facultăților amintite la început. La Facultatea de Istorie numai 6 studenți din cei 80 ai anului I au note peste 8, iar situația este tot mai gravă de la an la an. Facultatea de Fizică sau cea de Matematică se confruntă și ele cu această problemă. Avînd în vedere că procentual la facultățile teoretice este înscris, în general, un număr mai mare de fete, mai conștiincioase, face ca încă să existe o menținere la cote ridicate a nivelului de pregătire.

O problemă controversată rămîne cea a obligativității cursurilor și seminariilor.

În majoritatea lor, cadrele universitare sînt pentru introducerea acestei obligativități. În Senatul Universității "Al. I. Cuza" au existat chiar propuneri și discuții în acest sens, fără a se ajunge la un rezultat. Pentru a se putea hotărî acest lucru ar trebui aprobarea Ministerului Învățămîntului, care încă nu s-a pronunțat.

"Pe de altă parte, absența masivă a studenților de la cursuri a pus semne de întrebare și asupra calității acestor cursuri. Sînt profesori care s-au gîndit la acest aspect, încercînd să dea forme mai interesante", adaugă prof. Ștefan Avădanei. La polul opus, ***prof. Alexandru Cecal*** crede că prezența la cursuri nu trebuie să fie obligatorie, deoarece acest lucru nu este o garanție a bunei pregătiri școlare a studenților.

Începînd cu semestrul II al acestui an, Ministerul Învățămîntului a hotărît să acorde burse de studiu eliminîndu-se criteriul veniturilor familiale. Acesta ar putea constitui o nouă motivație pentru ridicarea nivelului profesional, după cum au constatat cadrele universitare. **(Gabi GACHI, Simona ARADEI)**

Superstiții de primăvară

■ *cei care aud primele tunete primăvara trebuie să se lovească imediat peste frunte cu o bucată de fier pentru a avea capul tare tot anul*

În credințele populare românești, venirea primăverii este legată de o mulțime de superstiții, care de care mai ciudate. Astfel, cel care vede pentru prima dată cocorii primăvara nu trebuie să-i numere, pentru că se zice, va mai trăi numai atîția ani cîți cocori apucă să numere. Cel care aude brotăceii cîntînd trebuie să se dea de trei ori peste cap pentru ca anul să nu fie secetos.

Mare atenție în privința fluturilor: cel care va vedea întîi un fluture roșu, toată vara va fi sănătos și roșu la față. Cu totul altă soartă va avea cel care va vedea pentru prima dată în această primăvară un fluture alb: va fi toată vara bolnav. La fel vor păți și cei care se vor scălda pentru prima oară fără să fi mîncat înainte o bucată de caș.

În privința călătoriilor, cel care va vedea o barză sau o rîndunică în zbor va face o călătorie lungă, iar cel care va vedea aceste păsări, dar nu în zbor, nu va călători deloc în acest an. Cei care aud primele tunete primăvara neapărat să se lovească peste frunte cu o bucată de fier, pentru a avea capul tare ca fierul tot anul.

Dacă primul miel întîlnit primăvara este alb, atunci totul va merge bine. Cel care va avea ghinionul să vadă, însă, pentru prima dată în această primăvară un miel negru sau jupuit se va îmbolnăvi sigur sau, în cel mai bun caz, va pierde niște bani. **(Dan FODOR)**

MAD
DISTRIBUTOR
Distribuitor al întregii game de produse cosmetice
Miraj
șampon, apă de colonie, vopsea de păr, dizolvant, creme, loțiune după ras, pastă de dinți, pastă de ras
Distribuitor al întregii game de ciorapi damă
MONDEX - Sibiu
Unic distribuitor al firmelor
CISEROM - Sebeș & AGNITEX - Agnita
șosete de toate mărimile pentru copii, dame, bărbați, căciuli, fulare, etc.
Str. Împăcării 2A, bl. 907, tel. 032/22.18.36
(Nicolina 1, la baza pasarelei înspre CUG)

REGIA AUTONOMĂ DE TRANSPORT ÎN COMUN IAȘI

Stimați călători!

☑ Folosind abonamentele pe mijloacele de transport în comun, economisiți timp și bani: prețul unui abonament pentru salariați reprezintă 50% din costul lunar al călătoriilor cu bilete, iar pentru elevi, studenți și pensionari reducerea este de 75%. Evitați astfel situații conflictuale cu controlorii RATC.

☑ Biletele de călătorie se eliberează la toate tonetele și dispeceratele RATC, cît și în mijloacele de transport în comun.

☑ Biletul trebuie compostat imediat după urcarea în mijlocul de transport.

☑ Nu călătoriți pe scări - vă expuneți la accident.

Cotidianul **MONITORUL**
scoate la concurs 2 locuri de
TEHNOREDACTORI
(grafică publicitară)
Experiența în grafică pe calculator
poate constitui un avantaj.
Pentru înscrieri, la sediul redacției ziarului MONITORUL
din str. Smîrdan nr. 5, camera 3.
Relații la telefon **172557**, zilnic între orele 9,00 - 15,00.

S.C. UNIREA S.A.
Calea Chișinăului nr. 171

- producătoare de ulei comestibil, magarină, produse zaharoase
- privatizată din 1.02.1994
- cu o cifră de afaceri de 70 miliarde lei.

INVITĂ

firme românești de consultanță, la licitația organizată, în vederea acordării de consultații în următoarele domenii:

- finanțare - credite externe - pentru proiectare de retehnologizare
- probleme privind majorări de capital, emisiune suplimentară de acțiuni
- forme de cooperare cu parteneri externi (societăți mixte etc)
- negocieri cu parteneri externi, bănci, organisme guvernamentale
- probleme de marketing (studii de piață etc)

Ofertele vor fi depuse în plic sigilat în două exemplare, pînă în ziua de 10 martie 1995.

Licitația se va desfășura la sediul societății în ziua de **15 martie 1995.**

Ofertele vor cuprinde în amănunt obiective de activitate ale firmei, calificarea personalului, la ce agenți economici a mai acordat consultanță și în ce domenii și bineînțeles tarifele și alte elemente obligatorii.

Relații suplimentare la telefon 032/233000, fax 032/233500.

OPTICA 34 PĂCURARI
CONSULTAȚII OFTALMOLOGICE CU
MEDIC LA COMBINA OFTALMOLOGICĂ
Unitatea fiind privatizată,
găsiți orice fel de lentile sferice, cilindrice sau pentru operații de cataractă, cu posibilitate de comandă pentru lentile speciale.
Rame la toate prețurile, import și indigene.
ATENȚIE!
Sînt două unități Optica alăturate.
Numai **Optica 34** vă poate oferi aceste servicii.
Vă așteptăm zilnic, între orele 8,00-13,00, 15,00-18,00, sîmbătă 10,00-12,00
Relații și programări consultații la tel.: 164062

Societatea de Servicii Informatice
SINTA S.A. Iași
oferă prin magazinele sale:

☑ **HÎRTIE CALCULATOR** (import Germania)
  - A3 (380 mm) - 1 ex.
  - A3 - 2 ex. (autocopiativă)
  - A4 - 1 ex. (LA NUMAI 12 LEI/PAGINA CU TVA INCLUS)
☑ **HÎRTIE COPIATOR**
  - Rank Xerox (Anglia)
  - Report
☑ **DISKETE** - TDK, 3M, VERBATIM - 3,5" și 5,25"
☑ **FILTRE ECRAN**
☑ **ROLE FAX ȘI ROLE CASĂ DE MARCAT**
☑ **RIBOANE PENTRU TOATE TIPURILE DE IMPRIMANTE**
☑ **MEMORII** (SIMM) **DE 1Mb**
☑ **PLĂCI DE BAZĂ** - 286, 386, 486 etc.
☑ **REVISTE ȘI CĂRȚI DE SPECIALITATE**

Informații la sediul firmei.
Tel. magazin 127116 Cetrala 230077, 230080 Secretariat 230072

AVATTI *Industries* **SRL**
Str. Tătărași 60-62 Iași, ☎ 17.40.54
proiectează și execută
amenajări interioare
(tavane false, pereți despărțitori, placări în sistem GIPS-CARTON)
→ **prețuri imbatabile**
→ **durata de execuție de 5 ori mai mică decît prin procedee umede**
→ **ambianța la standarde occidentale**
TIMPUL COSTĂ BANI!

REGIA AUTONOMĂ DE TRANSPORT ÎN COMUN IAȘI

Stimați călători!

☐ Folosind abonamentele pe mijloacele de transport în comun, economisiți timp și bani, prețul unui abonament pentru salariați reprezintă 50% din costul lunar al călătoriilor cu bilete, iar pentru elevi, studenți și pensionari reducerea este de 75%. Evitați astfel situații conflictuale cu controlorii RATC.

☐ Pretindeți conducătorilor auto bilete de călătorie corespunzătoare sumei înmînate. Biletele de călătorie pentru traseele exterioare sînt valabile numai pe distanța corespunzătoare tarifului.

☐ Biletul trebuie compostat imediat după urcarea în mijlocul de transport. Codul compostorului și numărul de serie al biletului, corespunzătoare semicursei, garantează legalitatea călătoriei dumneavoastră.

☐ Lăsarea banilor la șofer și necompostarea biletului de călătorie la fiecare cursă determină nerentabilitatea traseului.

☐ Traseele nerentabile se desființează începînd cu luna mai.

☐ Nu distrugeți scaunele și păstrați curățenia.

Implicîndu-se în problemele Consillilor de Administraţie ale Radioului şi Televiziunii

"Adrian Păunescu poartă un război pe al cărui front eu nu am fost niciodată"

■ *afirmă Gheorghe Cazan, membru al Consiliului de Administraţie al Radiodifuziunii*

Adrian Păunescu încearcă să transforme Radioul şi Televiziunea într-un alt Cenaclu "Totuşi iubirea"

Recent, surse din Televiziunea Română au făcut public faptul că poetul ***Adrian Păunescu,*** folosindu-se de calitatea sa de ***şef al Comisiei pentru cultură şi mass-media a Senatului,*** exercită zilnic presiuni asupra acestei instituţii, dînd indicaţii telefonice şi întrebuinţînd un limbaj asemănător cu acela al cenzurii de pîna în 1989. Pe de altă parte, ***Sindicatul Liber din Televiziune*** a somat recent pe şefii comisiilor de cultură din Senat şi din Camera, adică pe Adrian Păunescu şi pe ***profesorul Gabriel Ţepelea,*** să respecte rezultatele alegerilor din Televiziune pentru candidaţii la funcţiile din Consiliul de Administraţie al acestei instituţii, anunţînd că, în caz contrar, se va recurge la acţiuni asemănătoare acelora din vara anului trecut. Reamintim că în vara anului 1994, sindicaliştii din TVR au pichetat Parlamentul, iar liderul acestora, ***Dumitru Iuga, s-a aflat în greva foamei.***

Gheorghe Cazan a anunţat, luni, într-un comunicat de presă, că ***a renunţat la calitatea de membru în Consiliul de Administraţie al Radiodifuziunii***, deoarece nu vrea să intre în competiţie cu poetul ***Grigore Vieru***, susţinut intens de senatorul Adrian Păunescu. Precizăm că înlocuirea lui Gheorghe Cazan a fost cerută de PSM ca urmare a ***demisiei acestuia din PSM şi a înscrierii în PS.*** Redăm integral declaraţia de renunţare a lui Gheorghe Cazan: "Începînd din luna ianuarie a.c., senatorul ***Adrian Păunescu face eforturi aproape disperate pentru eliminarea subsemnatului*** de pe lista celor care, aprobaţi de Comisiile de cultură ale Parlamentului, ar urma să fie supuşi votului organului legislativ pentru a face parte din Consiliul de administraţie al Radiodifuziunii Române. Încercările de pînă acum ale domnului senator, care are şi calitatea de preşedinte al Comisiei pentru cultură, artă şi mijloace de informare în masă a Senatului, au eşuat. La ultima întîlnire a comisiilor menţionate, dl. Adrian Păunescu a propus ca în locul subsemnatului ***să fie acceptat renumitul poet Grigore Vieru***, una din marile conştiinţe româneşti ale acestui timp. În ceea ce mă priveşte, doresc să fac unele scurte consideraţii şi o sugestie. Mai întîi, menţionez că dl. ***Adrian Păunescu poartă un război pe al cărui front eu nu am fost niciodată.*** Într-adevăr, am fost propus de către PSM, pe cînd eram membru al acestui partid, să candidez pentru un post în Consiliul de administraţie al Radiodifuziunii Române. Am promovat examenul şi am crezut că faptul acesta nu va duce, apoi, la ***exmatricularea mea din competiţie***. Am gîndit că, o dată atestat, rostul meu va fi să-mi îndeplinesc mandatul, dincolo de orice partizanat politic. Regret că, în toată perioada în care dl. Adrian Păunescu s-a zbuciumat să mă elimine din cursă, nu mi-a cerut niciodată părerea. Ar fi putut afla că nu ţin neapărat să ocup postul în cauză, deşi am fost acceptat nu pentru calităţile mele de fost pesemist, ci, bănuiesc, pentru altele. Tactica senatorului Adrian Păunescu mi se pare mai mult decît îndoielnică, cel puţin în privinţa logicii ei. Deoarece în locul meu a fost propus poetul Grigore Vieru, declar că mă retrag din această competiţie. Chiar dacă, după părerea mea, practica d-lui Adrian Păunescu nu-i aduce servicii poetului Grigore Vieru, antrenat, fără voia sa, într-o confruntare politică dominată de pasiuni şi interese greu de înţeles, consider că Grigore Vieru este o mare personalitate pe care o preţuiesc în mod deosebit şi care va onora, prin simpla sa prezenţă, Consiliului de administraţie al Radiodifuziunii Române. Aşa încît, îi doresc sincer, mult succes". **(Cristian RACU)**

În vederea încheierii Tratatului de Bază

Preşedintele Iliescu se implică în tratativele cu Budapesta

Începînd de ieri, secretarul de stat al Ministerului ungar de Externe are convorbiri la Bucureşti, privind tratatul de bază româno-ungar, cu omologul său român. ***Preşedintele României, Ion Iliescu,*** într-un interviu acordat Radiodifuziunii române, a apreciat drept ***"încurajatoare" dezvoltarea negocierilor între experţi*** şi a criticat acele cercuri din Ungaria care doresc să dea lecţii României în problema minorităţilor - cînd, de fapt, în România se asigură mult mai multe drepturi pentru minorităţi decît în Ungaria. ***Şeful statului român consideră de neacceptat atît pretenţia anumitor cercuri politice din Ungaria de a coordona activitatea politică a unor organizaţii ale maghiarilor de pe teritoriul altei ţări, cît şi dorinţa de autonomie pe criterii etnice a maghiarilor.*** Preşedintele a apreciat unele manifestări ale Guvernului ungar, exprimîndu-şi speranţa că respectul reciproc şi buna vecinătate se vor manifesta constant.

Menţionăm că, la Bratislava, convorbirile de pregătire a tratatului de bază ungaro-slovac au luat sfîrşit fără rezultate concrete. ***Premierii Gyula Horn şi Valentin Meciar au promis semnarea documentului pînă la 20 martie.***

Uniunea Mondială a Maghiarilor a declarat că ***se opune semnării unui tratat de bază cu Slovacia ori România,*** întrucît acestea nu garantează autonomia maghiară. ***Istvan Bakos, secretarul general al UMM***, a declarat că a primit multe semnale şi declaraţii de protest din Suedia, Austria, Elveţia, din alte state occidentale şi din America. De aceea, "în calitate de reprezentanţi a 2,5 milioane de maghiari", se tem că "iarăşi se va încheia un tratat necorespunzător". **(Mirela ANTONIU)**

Găgăuzii au optat pentru autonomie

■ *30 din cele 36 de localităţi în care s-a desfăşurat referendumul doresc includerea în Găgăuzia*

Duminică, 5 martie, în ***36 de localităţi*** (5 raioane) cu populaţie predominant găgăuză din ***sudul Republicii Moldova***, s-a desfăşurat un referendum în urma căruia vor fi stabilite graniţele viitoarei formaţiuni teritoriale autonome ***GĂGĂUZ-ERI, GĂGĂUZIA***. Electoratul a trebuit să răspundă "da" sau "nu" la întrebarea privind ***alăturarea la Regiunea autonomă Găgăuz-Eri,*** regiune înfiinţată în sudul Republicii Moldova şi oferită de Parlamentul de la Chişinău minorităţii găgăuze constituită din turcii creştinaţi stabiliţi în zonă in secolul al XVIII-lea. Din această comunitate care, potrivit declaraţiilor liderului găgăuz, Ştefan Topal, va avea o suprafaţă de aproximativ 2.000 kilometri pătraţi, vor face parte localităţile care au votat în proporţie de 2/3 în favoarea acestei forme de organizare administrativă. ***La secţiile de votare au fost prezenţi şi observatori străini,*** printre care, reprezentanţi ai Consiliului Europei. ***Din cele 36 de localităţi în care s-a desfăşurat referendumul, 30 au optat pentru includerea în Găgăuz-Eri, Găgăuzia***, iar în 25 din aceste 30 ***găgăuzii constituie mai mult de 50% din locuitori,*** în celelalte 5 populaţia fiind multi-etnică. După cum a transmis Radio Moldova, pe 6 martie, trei din cele patru localităţi ale raionului Basarabeanca trebuie să intre în componenţa Găgăuziei.

Astfel, din cei peste 6600 cetăţeni care au participat la scrutin în acest raion, ***numai 138 s-au pronunţat împotriva alipirii localităţii lor.***

În cadrul unui interviu acordat aceluiaşi post de radio, viceprimarul moldovean ***Valeri Bulgari, preşedintele Comisiei mixte guvernamentale pentru punerea în aplicare a legii privind statutul juridic al formaţiunii Găgăuz-Eri, Găgăuzia,*** a subliniat că referendumul va fi repetat în şase sate care nu au votat deoarece ***"populaţia nu prea a fost lămurită ce e cu referendumul şi cu avantajele includerii în Găgăuzia".***

Au fost semnalate, de către observatorii străini atît erori (raionul Comrat), cît şi încălcări ale legislaţiei în vigoare a Republicii Moldova (în două sectoare din Taraclia). Astfel, cu toate că în ***Chilălia Mare***, raionul Comrat, ***94% din populaţie este constituită din moldoveni, referendumul a fost organizat, în timp ce în Chisălia Rusă, unde predomină găgăuzii, bulgarii şi ucrainenii, populaţia nu a fost chemată la urne.*** Pe de altă parte, observatorii străini care au supravegheat desfăşurarea referendumului au sesizat următoarele nereguli: ***prezenţa la scrutin a mai mult de 70 de cetăţeni fără paşaport sau buletin de identitate; prezenţa în cabina de vot a mai multor persoane; pe lista întocmită din timp, în dreptul a 5-6 familii figura aceeaşi semnătură; aruncarea mai multor buletine în urnă de către o singură persoană.***

După stabilirea graniţelor, în urma referendumului din 5 martie, în Regiunea autonomă găgăuză vor fi organizate alegeri pentru constituirea unui for legislativ (Înalta Adunare) şi pentru desemnarea unui lider local (Preşedintele Autonomiei). **(Monica TOMA)**

Peste 200 de persoane cu funcţii de răspundere din Republica Moldova sînt implicate în infracţiuni economice

Conform unor date publicate de ziarul ***"Mesagerul" din Chişinău***, în Republica Moldova ***creşte numărul cazurilor de corupţie, mituire, trafic de influenţă, infracţiuni economice în care sînt implicate persoane cu funcţii de răspundere.*** În 1994 au fost depistate ***2.272 infracţiuni de ordin economic, soldate cu un prejudiciu de 13,6 milioane lei moldoveneşti.*** Între cei 2.234 infractori din categoriile amintite mai sus, ***201 sînt persoane cu funcţii de răspundere.*** Cele mai multe infracţiuni economice au fost descoperite la ***Ministerul Agriculturii şi Alimentaţiei - 930, Ministerul Transporturilor - 160, Ministerul Industriei - 139, Departamentul Comerţului - 89.*** Dosarele acestor cazuri ajung foarte rar în presă, ori în faţa instanţei. Ele se opresc la organele de procuratură sau se clasează în urma unor telefoane "de sus", observă "Mesagerul".

financiar monitorul

Cursul de referinţă al BNR valabil pentru 7.03.1995

1 USD = 1824 lei

1 DM = 1264 lei

În luna februarie

Rata şomajului în România a atins 11,1%

Rata şomajului a crescut în februarie cu 0,1% faţă de luna precedentă, la 11,1%, datorită scăderii lucrărilor în sectorul de construcţii pe perioada iernii, au anunţat luni surse din Ministerul Muncii, citate de REUTER. Comparativ cu februarie 1994, rata anuală a şomajului s-a diminuat cu 0,1%, au precizat aceleaşi surse. Numărul şomerilor s-a ridicat la aproximativ 1,245 milioane în februarie, faţă de 1,235 milioane în prima lună a anului. Forţa de muncă a României totalizează 11,227 milioane de persoane.

Impediment în calea înfiinţării Bursei de Valori

Lipsa instrumentelor care pot fi tranzacţionate întîrzie deschiderea bursei

Stadiul înfiinţării Bursei de Valori este extrem de avansat, dar problema principală o constituie instrumentele care pot fi tranzacţionate, care nu prea există, este opinia generală a persoanelor direct implicate în înfiinţarea Bursei de la Bucureşti, exprimată la seminarul internaţional "Priveşte-ţi viitorul", organizat de Consiliul de Coordonare, Strategie şi Reformă Economică din cadrul Guvernului şi campania ***"Bună dimineaţa, România!"***. ***"Dacă în domeniul societăţilor de intermediere a valorilor mobiliare situaţia este îmbucurătoare, în domeniul instrumentelor de tranzacţionare - acţiuni, obligaţiuni - sîntem puţin în urmă, fiind prea puţine societăţi care au emis asemenea instrumente publice"***, a afirmat ***Costin Donoaica, director al Direcţiei de Implementare a Pieţelor de Capital din BNR. Ştefan Boboc, preşedintele Comisiei Naţionale a Valorilor Mobiliare*** (CNVM) a precizat că la nivelul managerilor ***"există o teamă de un astfel de angajament"***, adică de a emite acţiuni ale societăţilor pe care le conduc. ***Mişu Negriţoiu (foto), consilier prezidenţial***, moderator al discuţiei privind pieţele de capital, a afirmat că managerii societăţilor nu ştiu că mai există şi alte forme de a obţine capital decît forma clasică de credit. ***"Aceştia preferă îndatorarea societăţii, prin apelarea la credite, decît schimbul între o fracţiune din proprietate din capitalul societăţilor, prin acţiuni contra capital, cu toate că această variantă este mai ieftină"***, a declarat Mişu Negriţoiu.

Potrivit Agenţiei Române de Dezvoltare

Investiţiile străine în economia românească au atins 48,6 milioane dolari

România a atras în luna februarie investiţii străine directe în valoare de 48,6 milioane dolari, faţă de 43 milioane în luna precedentă, a anunţat luni Agenţia Română de Dezvoltare (ARD), citată de REUTER. Valoarea investiţiilor străine aproape s-a dublat în februarie, faţă de aceeaşi perioadă a anului trecut, cînd atinsese 27,4 milioane dolari. Suma totală a investiţiilor străine atrase de România se ridica, la sfîrşitul lunii februarie, la 1,325 miliarde dolari. Economiştii consideră că România ar avea nevoie de investiţii în valoare de 1,5 milioane dolari anual pentru finanţarea programelor de privatizare şi restructurare. În 1994, investiţiile străine s-au cifrat la 650 milioane dolari, comparativ cu 129 milioane dolari în 1993. ARD a informat că în topul investitorilor străini conduce Coreea de Sud, cu investiţii de 158 milioane dolari.

CURSUL DE SCHIMB AL PRINCIPALELOR VALUTE
VALABIL PENTRU DATA DE 06-03-1995

Casele de schimb valutar	DOLAR SUA			MARCA GERMANĂ		
	C	V	CS	C	V	CS
BANCA AGRICOLĂ Tel. 112627	2050	2100	0%	1300	1350	0%
BANCA ROMÂNĂ pentru DEZVOLTARE Tel. 211340	1965	2063	0%	1403	1473	0%
BANCA ROMÂNĂ de COMERŢ EXTERIOR Tel. 145555	1920	1960	0%	1311,65	1338,98	0%
BANCA DACIA FELIX Tel. 145125	2080	2160	0%	1385	1460	0%
CREDIT BANK Tel. 117591	2100	2140	0%	1325	1350	0%
Casa de schimb "EDMOND" Tel. 115309	2060	2163	0%	1350	1417	0%
Casa de schimb "HIGECO" Tel. 112035	2080	2159	0%	1380	1449	0%

PRODUCE PENTRU DVS
MATERIAL PUBLICITAR
PRINT COLOR
PUBLICITY DESIGN Center
AUTOCOLANTE DIN PVC SI HIRTIE
TERMOCOLANTE
FOI SI PLICURI CU ANTET
CARTI DE VIZITA
ETICHETE
PROSPECTE
AFISE
CALENDARE
IMPRIMARI PIXURI SI BRICHETE
ECUSOANE SI LEGITIMATII PLASTIFIATE
FIRME LUMINOASE
STR. SAVESCU 3 IASI
TEL/FAX 032-114718

timpul înseamnă bani
M.V.D.
FIRMĂ SPECIALIZATĂ ÎN CONSULTING
asigură:
■ constituirea S.C. cu capital românesc şi mixt (S.R.L. S.N.C. S.A.) în regim de urgenţă; înregistrare la Administraţia Financiară cod fiscal; obţinerea avizului de funcţionare de la Primăria Iaşi;
■ constituire (înregistrare) filiale;
■ acte adiţionale menţiuni (lărgirea obiectului de activitate asocieri retrageri cesiuni majorări capital puncte de lucru radieri dizolvări societăţi).
Hotel Unirea
camera 107.
Telefon 032/21.22.99
orele 10.00-20.00

RATC IAŞI angajează
ŞOFERI DE AUTOBUZE
Condiţii de angajare:
- domiciliul stabil în oraşul Iaşi
- apt din punct de vedere medical şi psihologic
- fără antecedente penale şi desfaceri disciplinare ale contractului de muncă.
Relaţii suplimentare se pot obţine la biroul personal din strada Silvestru nr. 5, telefon 145720, interior 108.

SAFI SA
SOCIETATEA DE ASISTENŢĂ FINANCIARĂ ŞI INVESTIŢII
FINANCIAL SERVICES AND INVESTMENT COMPANY
Sunaţi acum la 117596
FONDUL MUTUAL AL OAMENILOR DE AFACERI
Datele la zi valabile începînd de LUNI, 6 martie 1995.
Număr C.I. în circulaţie: tip A 177.877
tip B 255.353
Activul net: 85.325,5 milioane lei
Valoarea la zi a Certificatelor de Investitor (C.I.):
tip A: 353.000 lei (Valoarea precedentă 347.000 lei)
tip B: 88.250 lei (Valoarea precedentă 86.750 lei)
Puteţi cumpăra certificate de investitor, zilnic, între orele 9,00 - 18,00 (sîmbătă, duminică închis), de la Biroul SAFI:
Casa Model (mezanin) Telefon 117596
Biroul SAFI Iaşi practică cel mai mic comision

Briceag de supravieţuire
VICTORINOX
Swiss Army Knife
Un produs de succes al armatelor occidentale.
Fabricat în Elveţia din oţeluri de cea mai bună calitate!

ac pescăresc
tirbuşon
scobitoare
pensetă
lama mică
minifoarfecă fire electrice
desfăcător dopuri
şurubelniţă
desfăcător conserve
lama cuţit

Puteţi primi în cel mai scurt timp acasă, cu plata ramburs, briceagul de supravieţuire VICTORINOX.
Pentru aceasta trimiteţi talonul de mai jos pe adresa Iaşi 6600, CP 765, OP3.
Doresc să primesc briceagul de supravieţuire elveţian
VICTORINOX
în cantitate de ...... bucăţi.
Numele .... Prenume ....
Adresa .... Tel. ....
Mă oblig să achit ramburs suma de 68.500 lei (care include TVA) pentru fiecare bucată comandată şi să suport taxele poştale aferente.
Data .... Semnătura ....

SAFI SA
SOCIETATEA DE ASISTENŢĂ FINANCIARĂ ŞI INVESTIŢII
FINANCIAL SERVICES AND INVESTMENT COMPANY
? FONDUL PRIVAT DE ACUMULARE ŞI PENSII SAFI ?
De ce este mai avantajoasă constituirea unui FOND PRIVAT DE ACUMULARE ŞI PENSII SAFI (FPAP-SAFI), decît depunerea într-un cont bancar sau la C.E.C.?
Răspuns:
• Spre deosebire de orice altă modalitate de economisire, FONDUL PRIVAT DE ACUMULARE ŞI PENSII SAFI vă oferă următoarele avantaje:
• În primul rînd rata de capitalizare a fondului este mai mare decît rata dobînzilor acordate de către bănci.
• Constituirea unui FPAP-SAFI începe odată cu prima depunere a contribuţiei periodice, sumă ce poate fi mult mai mică decît suma minimă necesară pentru depozitele bancare.
• Astfel, FONDUL PRIVAT DE ACUMULARE ŞI PENSII devine accesibil şi persoanelor care nu dispun de o sumă mare de bani la un moment dat, dar pot economisi în mod constant sume mai mici (sau mai mari).
Biroul SAFI Iaşi - Casa Modei (mezanin)
Relaţii la telefon 032/211727

EDITORIAL

Încotro se îndreaptă UDMR?

Cristian RACU

Problema tratatului de bază româno-ungar a suscitat mereu polemici aprinse atît în presă, cît și în Parlament. Aceste polemici nu au fost legate atît de problema tratatului, cît de implicațiile pe care le are Uniunea Democrată a Maghiarilor din România în această afacere diplomatică. Aceste tratative dificile, care se desfășoară de patru ani, au avut mereu în centrul atenției problemele mai mult decît dificile pe care le-a ridicat organizația politică a minorității maghiare din țara noastră. De fiecare dată UDMR a cerut ceva mai mult decît ceruse înainte, lucru agreat de fostul guvern de dreapta de la Budapesta, care și-a făcut un scop principal din susținerea cauzei minorităților maghiare din întrega lume.

Noul guvern socialist condus de Gyula Horn a încercat să aibă o viziune mult mai pragmatică a problemelor economice cu care se confruntă Ungaria și de aceea a inclus pe primul loc în lista sa de priorități în ceea ce privește politica externă încheirea tratatelor politice de bază cu țările vecine, condiție fără de care autoritățile de la Budapesta nu se vor putea prezenta în fața conducătorilor Uniunii Europei Occidentale și a NATO pentru a cere admiterea rapidă a țării lor în aceste organisme. Din această cauză, diplomația maghiară a făcut o întoarcere de 180 de grade și a cerut ca organizațiile minorităților maghiare din România și Slovacia (singurele țări vecine cu care Ungaria speră să încheie în viitor un tratat de prietenie) să-și mai reducă tonul declarațiilor politice pentru a ușura deschiderea unor punți de comunicare cu omologii lor din cele două țări.

Această schimbare de optică i-a surprins pe liderii UDMR care erau obișnuiți cu o susținere necondiționată din partea Budapestei și care se aflau în mijlocul unei campanii politice ce viza recunoașterea unor drepturi ale minorității maghiare, care ar fi pus-o pe picior de egalitate cu populația majoritară din România. Rămași fără susținere politică, domnii Marko Bela și Laszlo Tökes au crezut că vor putea să mizeze totul pe o singură carte, plusînd într-un ritm accelerat la capitolul cereri către autoritățile române. Bineînțeles, primul care a reacționat a fost primarul Clujului care a ținut să facă o declarație care a eliminat din start orice limbaj diplomatic, aruncînd cu invective în toată minoritatea maghiară. Acest lucru nu a fost decît un deserviciu pe care domnul Funar, în calitate de proaspăt participant la guvernare, a ținut să-l facă partidului de guvernămînt și, în special, Ministerului Afacerilor Externe de la București. Curînd, însă, lucrurile au fost reparate și reprezentanții partidelor politice care alcătuiesc în acest moment guvernul, împreună cu reprezentantul președinției, au participat la Atlanta la o întrunire pe tema minorităților nationale, la care însuși domnul Jimmy Carter, specializat în rezolvarea unor conflicte cu multă vărsare de sînge, ar fi vrut să medieze un eventual sîmbure de conflict din România. Fostul președinte american nu a avut însă ce media, pentru că la acea întrunire cei care s-au dovedit a fi lipsiți de dorința de negociere au fost tocmai cei care se plîngeau că nimeni nu îi ascultă - liderii UDMR.

Această ultimă acțiune, coroborată și cu o anumită radicalizare a declarațiilor politice ale PNȚCD, a condus la autoexcluderea din Convenția Democratică, în urma unor schimburi de declarații destul de dure între conducerea UDMR și liderul CDR, Emil Constantinescu. După acest ultim eveniment s-a ajuns la stadiul în care liderii acestui partid nu mai beneficiază de sprijin direct decît din partea unei singure organizații - Uniunea Mondială a Maghiarilor, o organizație care reunește reprezentanții tuturor organizațiilor minorităților maghiare din toată lumea. Acest sprijin nu îi este de nici un folos conducerii UDMR în cadrul acțiunilor pe care le întreprinde în România.

Rămasă fără nici un aliat, minoritatea maghiară riscă să piardă orice brumă de influență la viitoarele alegeri parlamentare, în varianta în care acestea s-ar desfășura după sistemul uninominal, și de aceea este posibil ca liderii UDMR să încerce o reorientare politică. După cum afirma ieri la o conferință de presă, purtătorul de cuvînt al PNȚCD, Radu Vasile, este posibilă chiar schimbarea orientării politice către partidul care se află la guvernare. Această reorientare ar avea drept scop să aducă partidului de guvernămînt (oricare ar fi acesta) siguranța în Parlament, în schimbul unor drepturi pe care UDMR să le obțină pe termen mediu sau lung. Nimic nu este cert. Este posibilă chiar și izolarea politică prin intermediul noii idei a votului uninominal. ■

CAFEAUA DE DIMINEAȚĂ

Ne privatizăm în funcție de cursul de schimb leu-dolar!

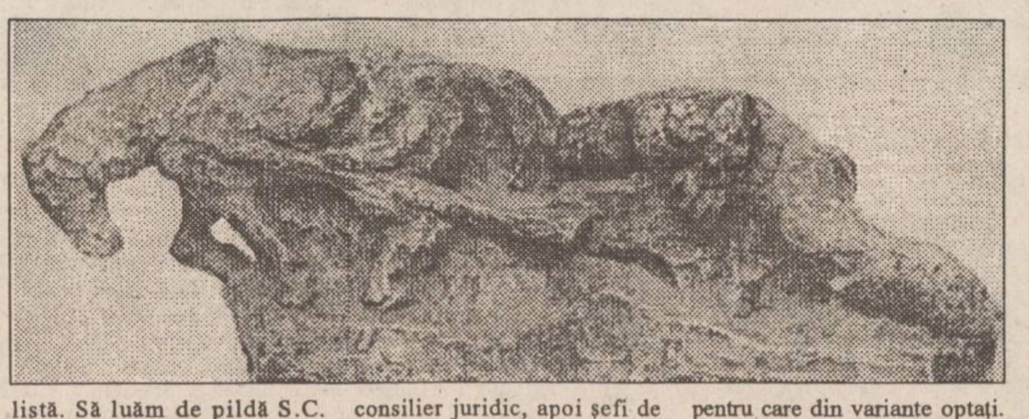

Mare tevatură și cu privatizarea: un pas mic înainte și doi pași mari înapoi. Cine cîntă și cine joacă? Și pînă la urmă, cine plătește oalele sparte? O să vă umfle rîsul sau plînsul, dar cei păgubiți sîntem chiar noi, clienții. Pe punga noastră stau toate verigile intermediare, "bine merçi" și uneltind voioase pentru legalitate! Mircea Coșea transpiră împingînd la căruța privatizării, dar cît timp rămîn asemenea fantome ale trecutului, e compromisă toată operația. Vin zeci și zeci de specialiști în privatizare să ne învețe cum să procedăm, se dau ordine de sus, sînt chemați prefecții și li se spune care e rolul lor în județe, dar nimeni nu are curajul să îndepărteze uscăturile. Cît ne vom mai preface că ajutăm privatizarea și îi ajutăm pe cei care au riscat, cînd, de fapt, nu știm ce să mai inventăm ca să le stea îmbucătura în gît celor care se îmbogățesc muncind. Pînă la urmă, probabil, se va privatiza cîte o echipă de experți în fiecare județ și atunci prefectul și primarul vor fi întrebați ce rost au regiile autonome ca "Alimentara", "Metalo-Chimice", "Gastrocom" etc. devenite, formal, societăți anonime, dar fiind de fapt vechi structuri centraliste, preocupate cum să-și justifice existența și să încaseze "locație". Aceste sume de milioane lunar susțin întreaga aparatură centrală și centralistă. Să luăm de pildă S.C. "Alimentara" ca verigă tutelară și S.C. "Unic" S.R.L., unitate în locație de gestiune, să vedem care este mobilul disputei. Am ales această unitate fiindcă a făcut un pas înainte, în sensul că a făcut contract cu R.A. "Locuința" pentru spațiu, căreia îi plătește chiria stabilită, a procedat adică normal, evitînd intermediarul. A rămas deci tributară doar cu edecurile, niște amărîte de piese inutile care mai mult încurcă decît folosesc.

Directivele "centrale" sînt ca întreprinderea-mamă să ajute privatizații să se pună pe picioare, socotind orice reușită a acestora drept o realizare proprie. Frunzărind dosarul cu adrese amabile schimbate între unitatea tutelară și unitățile privatizate, constatăm că, "Alimentara" e un for bine constituit, cu director general, un simplu director, contabil șef și consilier juridic, apoi șefi de sectoare, consiliu de administrație. A rămas adică cu suprastructura și i-au plecat... oile pe care le mulgea. Cele mai bune unități s-au privatizat și au rămas... ciurucurile! În loc să le administreze cît mai bine, spre a face față concurenței, în loc să aibă grijă de soarta unităților privatizate, oferindu-le asistență juridică și eventual, contabilă, directorul general e generos și lasă la latitudinea clientului:

"Urmare adresei dvs., înregistrată sub nr. 2035 din 16.03.1994, vă facem cunoscut că în ședința din 25 martie 1994, consiliul de administrație a analizat obiecțiunile dvs., hotărînd că rămîne la latitudinea dvs. dacă doriți să achitați prețul locației actualizat în funcție de cursul de schimb leu/dolar sau în funcție de rata inflației.

Vă rugăm să ne comunicați pentru care din variante optați. Menționăm că în stabilirea prețului de bază al locației s-a avut în vedere faptul că unitatea funcționează în spațiul închiriat de la R.A. «Locuința» (prețul locației pe metru pătrat este mai mic decît la celelalte magazine care funcționează în spații proprietate a S.C. «Alimentara»).

Vă reamintim că la data de 31 martie a.c., figurați debitori în evidențele noastre, cu suma de 3.030.000 lei și majorările de întîrziere aferente, calculate conform Ordonanței Guvernului nr. 18/1994".

Cei de la UNIC ripostează: "Referitor la plata ce pretindeți pentru semestrul I, vă informăm că am încheiat un contract cu R.A. «Locuința», proprietara spațiului, și plătim lunar 1.557.694 lei. Din compararea celor două sume constatăm că la un spațiu de 1.300 mp se plătește mai puțin decît pe cîteva mijloace fixe pe care le aveți dumneavoastră în această unitate, ceea ce nu este normal. Se știe, de asemenea, foarte bine, vadul este dat de locul unde este amplasată construcția, care aparține R.A. «Locuința». Deci, din activul existent, S.C. «Alimentara» nu deține decît niște mijloace fixe care sînt amortizate sau în curs de amortizare. Vă informăm că sîntem de acord cu plata locației de gestiune la nivelul anului 1993".

Urmare a litigiului pentru niște amărîte de ciuveie, economistul, Tudosă Sandu, director general, susținut de directorul economic Chelaru Valentina, trece la acțiuni de mînă forte, căci iată cum procedează "Alimentara":

"Vă facem cunoscut că la data de 31 decembrie 1994 expiră contractul de locație de gestiune nr. 43725/1991 încheiat cu dvs. pentru magazinul nr. 43 UNIC. Deoarece dvs. figurați cu suma de 15.448.000 lei și penalizările aferente, ca urmare a neachitării prețului pentru locație, aprobat de adunarea generală a acționarilor, societatea comercială ALIMENTARA S.A. Iași a hotărît să nu mai prelungească contractul de locație a gestiunii.

Avînd în vedere cele arătate, vă rugăm să procedați conform legii și să ne comunicați data la care sînteți pregătiți pentru predarea gestiunii în locație.

Aurel LEON

Menționăm că am anunțat încetarea contractului de locație de gestiune pentru magazinul nr. 43 UNIC la «Locuința» și la Primăria Municipiului Iași".

Energic bărbat Sandu, mai ceva decît președintele de la Kremlin în conflictul cecen! Numai că predarea de gestiune se rezumă la aceleași mijloace amărîte, păstrate acolo drept cui al lui Pepelea! Cred că nici puișorii păstrați în puf cald la inutila verigă nu iau în serios asemenea stropșeli!

Și mai e ceva, domnilor cocoțați pe posturi de directori generali, care luptați pentru a vă asigura salariul: Cine suportă pînă la urmă toată tărășenia? Să zicem că magazinul UNIC vă satisface cererea și vă dă milioanele. Ele vor trece automat în prețuri. La fiecare borcan de zarzavat, la fiecare kilogram de făină, va apărea o cotă pe care s-o numim "cota Sandu și gospodinele lui". Clientul oftează și plătește locația de gestiune!

Rog adunarea generală de la ALIMENTARA să adopte drept siglă alăturata sculptură a lui Ion Jalea: "Supremul efort" - drept imagine a cetățeanului care, în loc de alimente, plătește mofturile domnului Sandu. ■

CAPETE DE RÎND

Maica Tereza a Diavolilor

Nichita DANILOV

În vara anului 1992, în timp ce doctorul Burlea, directorul Spitalului de Pediatrie Iași și șeful Filialei PNL-AT Iași, era angajat în campania electorală (între timp dl. Burlea a părăsit PNL și a trecut, din cîte știm, la PDSR; în orice caz, pe domnia sa politica se pare că nu-l mai interesează decît tangențial, o face pentru a-și apăra scaunul), la Preventoriul din Popești, destinat copiilor handicapați, și care se află în subordinea sa, căzut într-o stare de mizerie oarbă, din pricina abuzurilor personalului, se instalase o atmosferă de teroare și aveau loc evenimente bizare, desprinse parcă dintr-un film horror, care avea drept erou principal o soră medicală. Dl. Burlea primise multe sesizări despre abuzurile și starea jalnică în care se afla Preventoriul, dar nu luase nici un fel de măsuri. Dar ce măsuri ar fi putut lua dl. Burlea dacă și Spitalul de Pediatrie pe care-l conduce arată ca un azil? L-am vizitat în mod accidental anul trecut și m-am îngrozit. Pe coridor linoleumul era smuls în multe locuri. Nu se dăduse cu teul de o săptămînă. Cearceafurile de pe pat erau murdare. Copiii aveau și ei un aer jalnic. Umblau în pijamale rupte prin salon, fără nici un fel de supraveghere. Se puteau deplasa dintr-un etaj în altul, ceea ce probabil că și făceau, astfel că riscul de îmbolnăvire în spital era imens. Am rămas neplăcut impresionat. Și acum îi mulțumesc lui Dumnezeu că n-a fost nevoie să-mi internez băiețelul acolo. Mai tîrziu, cînd am aflat de cazul Iasmina, nu m-am mirat deloc. În halul în care am văzut că arată Spitalul de Pediatrie, și asta numai la prima vedere, era normal ca să devină el însuși o sursă de infecție și un pericol public. Respect profesia de medic. Iar pentru medicul pediatru, pentru cel de la maternitate, și în general pentru toți cei care își respectă meseria și au vocație, am o adevărată admirație. E o meserie grea.

Dar iată care era starea de fapt la Preventoriu de copii handicapați din satul Popești, adăpostit în castelul familiei Sturza:

În aprilie 1991, a sosit la preventoriu un convoi de ajutoare din partea societății ***EXODUS DON CALABRIA*** din Milano, cu îmbrăcăminte și medicamente. Tot aici a venit și un grup de voluntari, profesori de educație fizică și surori, avînd scopul de a-i asista pe bolnavi. Au venit cîteva TIR-uri și din Marea Britanie. Nici astăzi nu se știe cum au fost împărțite aceste ajutoare. Cît din ele au revenit copiilor, ce cantitate de medicamente a fost sustrasă și ce s-a întîmplat cu îmbrăcămintea. Situația a fost mușamalizată.

La Preventoriu exista o anume soră medicală șefă, un fel de Maica Tereza a Diavolilor, avînd studii de șapte clase primare, plus două de profesională și care teroriza întreg stabilimentul. Sora Jana își exercita teroarea atît asupra personalului, care într-un fel îi era dator, căci majoritatea angajaților îi erau rude, asupra celor 81 de copii și asupra a trei tinere din Milano, aparținînd unui ordin catolic, venite aici cu intenția de a avea grijă de toți acești copii năpăstuiți de soartă. Personalul spitalului era insuficient și atunci italienii s-au gîndit să angajeze, pe banii lor, încă opt infirmiere, recrutați dintre tinerii din satul Popești. Au fost însă apostrofați și amenințați de sora Jana Asaftei cu "tăierea capetelor". Nimeni, de fapt, nu avea voie să pătrundă în acest "cerc". Personalul preventoriului formează o adevărată castă, alcătuit fiind din rude. În vîrful piramidei trona sora Jana.

Acum doi ani, Castelul lui Sturza se afla într-o stare de nedescris. Clădirea avea geamurile sparte. Ușile nu se închideau. Sobele de teracotă (încălzirea e cu lemne) erau pe trei sferturi dărîmate, fiind un adevărat pericol pentru bolnavi, căci încă funcționau. Sora Jana a dat vina pe copii, spunînd că fură teracota și o vînd în sat. La bucătărie era o mizerie de nedescris. Copiii mîncau prost, în farfurii murdare, o parte din hrană probabil fiind și ea sustrasă de către cadrele din serviciul preventoriului.

În incinta spitalului aveau loc adevărate orgii. Cele trei surori de caritate din Italia erau batjocorite în fiecare zi. Amenințate cu bătaia și violul.

Au fost aduse haine noi. În scurt timp, hainele au dispărut.

Copiilor le-au fost furate creioanele, caietele. Le-au fost sustrase jucăriile pe care le-au primit de la italieni. Administratorul, femeile de serviciu, spălătoresele și, poate, cîțiva săteni, apropiați Janei, le-au dus acasă la ei sau le-au valorificat. Într-o săptămînă, s-au topit 80 de prosoape, pînă la unul.

Domnișoara Ștefania a făcut scandal. Rudele Janei însă au trecut la ofensivă. Astfel, Virgil Asaftei și încă doi-trei din același clan au năvălit beți în dormitorul celor trei fete din Milano. Din zi în zi, clanul deveni tot mai agresiv. Domnișoara Ștefania a luat și ea măsuri de prevedere, punînd gratii la ferestre și zăvor la ușă. Scandalul însă a continuat.

A fost sesizat Postul de Poliție din Popești, care n-a luat însă nici un fel de măsuri. A fost sesizat și primarul, care s-a eschivat. În '92, italiencele au făcut un denunț verbal la Poliția din Iași. A fost contactat și dl. Burlea, directorul Spitalului de Pediatrie Iași, care însă, nu se știe din ce motiv, a ținut cu tot dinadinsul apărarea surorii Jana Asaftei, spunînd că ea e un cadru medical cu experiență. S-a propus înlocuirea personalului. Personalul a rămas același.

Se pare că însăși sora Jana a stat un timp internată la Spitalul Socola, pentru tratament. Cei ce au vizitat preventoriul aveau impresia că lăcașul încăpuse pe mîna unor bolnavi psihic, care în afară de jaful exercitat asupra străinilor și fondurilor alocate de către minister, sînt un adevărat pericol pentru copii.

În afară de aceste lucruri, apa pe care o beau copiii de la preventoriu era infestată și ea, conținînd o concentrație de zece ori mai mare de nitrați decît cea potabilă.

De atunci au trecut doi ani. Nu știu dacă la Castelul Sturza situația s-a schimbat. Nu știu dacă clădirea a fost reparată sau se află tot în paragină. Bănuiesc însă că preventoriul este condus de aceeași mînă forte a iresponsabilei surori șefe Jana. Sau poate că o altă soră a înlocuit-o între timp. (Abuzurile erau prea mari.) Dacă însă spitalul va fi lăsat de izbeliște și nimeni nu se va ocupa de soarta lui, în scurt timp și noua soră va suferi brusc peste noapte o metamorfoză radicală și se va transforma în sora Jana. Dacă nimeni nu trage la răspundere pe nimeni, putem să ne așteptăm ca lucrurile să meargă din rău în și mai rău. Și infernul mic să se transforme într-un infern mai mare. Cum de altfel se și întîmplă.

Credeți că acest caz celebru "Iasmina", care acum a depășit granițele țării, a apărut din senin? Nu, el este rodul acestor stări de fapt. Dar dacă după un asemenea caz directorul Burlea n-a fost schimbat și n-a fost înlocuit nici ministrul Sănătății, Iulian Mincu, cum credeți că undeva, la Popești, în fundul Moldovei, a fost schimbată sora Jana? ■

UNGHIUL DE TRAGERE

Curba de sacrificiu

Val CONDURACHE

Nu vreau să las să se îndepărteze prea mult apariția articolului meu de ziua de 1 martie, cînd în stația de tramvai din Piața Unirii nu se putea trece din cauza fabricanților de mărțișoare. Erau instalate, acolo, vreo zece măsuțe, pe care se îngrămădeau cîteva sute de oameni. Spre deosebire de ceilalți ani post-comuniști, librăriile și magazinele de bijuterii n-au mai comercializat mărțișoare. Înainte, dacă nu greșesc, mărțișoarele confecționate din metal erau executate la monetăria națională, iar cele din porțelan și sticlă - la fabricile de profil. Nu am idee dacă cineva a făcut un studiu de piață și-a constatat că producția de mărțișoare devine nerentabilă, cert este că, în anul de grație 1995, mărțișoarele au fost lăsate în seama întreprinzătorilor particulari, care s-au descurcat cum au putut și care au fost obligați, pentru a face față concurenței, să practice prețuri de ***dumping***.

Campania mărțișoarelor a început pe la 15-20 februarie, cînd prețurile variau între 800 și 1.500 de lei. Cei din cale afară de prevăzători dintre cumpărători s-au înșelat de data aceasta, cumpărînd mărțișoarele la prețuri, cum se va vedea, exorbitante. Fondul Plastic a venit, ca de obicei, cu alternativa artiștilor, care s-a situat la prețuri care au variat între 300 și 1.500 de lei, pentru produse care, în 1989, costau de la 15 la 30 de lei. Dacă traducem sumele la cursul curent al dolarului, ar trebui să ajungem la sume care ar varia între 2.500 și 3.500 de lei. Piața a devenit ingrată cu artiștii, ale căror propuneri sînt în scădere vertiginoasă de preț.

Ce am văzut în Piața Unirii? Ca de obicei, flori miniaturale din material textil, colorate pestriț, pene combinate cu mărgele de sticlă și strassuri sau paiete, cărți poștale pictate, linogravuri, alte serigrafii, desene zodiacale obținute pe imprimantă laser ori turnare în ceramică. Și altele, pe care nu le mai țin minte. Cu șase sute de lei puteai cumpăra niște mărțișoare cilindrice turnate în plastic, în care erau înghețate imortele miniaturale delicate, ca o insectă în piatra de chihlimbar.

Pe 1 martie, prețurile au scăzut dezastruos. Puteai să cumperi un mărțișor și cu 150 de lei, atît de mare era oferta.

O cunoștință care s-a ocupat cu fabricarea de mărțișoare (pe care, nici măcar n-a apucat să le vîndă!) mi-a spus că a lucrat o duminică întreagă și a făcut 16 mărțișoare. Își propusese să le vîndă la 200 de lei bucata. Să facem un calcul: cele 16 mărțișoare s-ar fi putut vinde pentru 3.200 de lei.

Dacă nu ar fi avut un serviciu, cunoștința mea ar fi putut confecționa, în zece zile, muncind de dimineață pînă seara, 160 de mărțișoare, pentru care ar fi încasat 32.000 de lei. Să zicem că materialele folosite n-ar fi costat mai mult de 10.000 de lei. Cîștigul s-ar fi ridicat la 22.000 de lei. Să împingem calculul mai departe? Cît ar fi cîștigat cineva care se ocupă numai cu asta, în ideea că 1 martie cade o dată pe lună? 66.000 de lei pe lună, presupunînd că nu are nimic altceva de făcut și plecînd de la premisa, sancționată de folclor, că Paștele care în fiecare zi ("Nu în fiecare zi e Paștele!").

Îmi aduc aminte că în anii '80 studenții de la Arhitectură din București se puteau asigura, pe cîteva luni înainte, din vînzarea de mărțișoare. Piața Universității era plină de tejghele improvizate, pe care se vindeau, în serviete desfăcute, mărțișoare. Pe atunci, "comerciantul", neautorizat, trăgea tare cîteva nopți și trăia, de pe urma lor, cîteva luni. Calculele nu ne folosesc, însă, la nimic. Țin minte că prin 1991 am propus colegilor de breaslă o grevă a scrisului, pentru că tarifele de colaborare începeau să scadă dramatic. Acum, pentru un articol de 2-3 pagini se plătesc de la 4 la 8 mii de lei. Suma trebuie împărțită la 100 pentru a putea fi comparată cu drepturile de colaborare din 1990. Cei 8.000 de lei de acum înseamnă, de fapt, 80 de lei de atunci. Ori, în 1990, pentru un articol de 2-3 pagini primeai, de la orice revistă din țară, 400 de lei.

Asta este: nimeni n-a aceptat, la vreme, o grevă a scrisului, viața e tot mai grea, salamul se scumpește, nu mai ai bani pentru cărți și te mulțumești, în cele din urmă, și cu 4.000 de lei pentru un articol de 2-3 pagini, cît ai fi primit, în 1990, pentru o știre sau o notă de 10 rînduri. ■

BREVIAR PLASTIC

Caruselul generațiilor

Val GHEORGHIU

București, 3 martie 1995, ora 13. La Oficiul Național de Expoziții, un vernisaj impresionant din toate punctele de vedere: ***Artiști ieșeni contemporani.*** Lumea bună a Capitalei, segmente reprezentative ale orașului în care s-a jucat totdeauna marea carte, artiștii și criticii metropolei de pe Dîmbovița. Totul, peste așteptări (dacă avem în vedere modestia funciară a moldovenilor, care-și păstrează intact, pînă în preziua deschiderii, simțul măsurii, lungul nasului deci). Trecînd senioral peste momentul apariției în bloc (în front) a clienților ieșeni ai regimului, aflați rezidențial în misiuni la vîrf, propagandistic omniprezenți, avem imaginea unui regal artistic la care pictorii, sculptorii și graficienii din Iași au meditat luni întregi cu aristocratică lentoare moldovenească, știind prea bine ce înseamnă o confruntare totală cu orgolioșii dar și hărăziții crai de curte veche bucureșteană. Ar fi nepotrivit să insistăm asupra momentului inaugural (cei care au fost de față, cunosc prea bine amploarea lui), mai edificatoare ni se pare situarea acțiunii ieșene în datele ei intrinseci, de substanță, în stare să dea seama de pulsul actual al mișcării ce-și consumă energiile într-un oraș care n-a dus mai niciodată lipsă de mușchetari ai belelor arte. Mai toți cei care s-au perindat prin fața imenselor panouri de la etajele 3-4 ale Teatrului Național au constatat cu acută surpriză modificarea tonului general al artei practicate acum la Iași, deci impunerea unui alt unghi de receptare.

În fond, ce s-a întîmplat? Care ar fi explicațiile surprizei?

De observat, mai întîi, faptul că Iașii s-au oferit, fără întrerupere, unei competitivități fecunde, că orașul acesta între orașe nu a încetat nicicînd să se instituie în spațiu emulativ. Și asta, datorită, desigur, tradiției sale în domeniu, dar și învățămîntului de specialitate - Liceul, Academia - medii ale pregătirii exigente. Așa se face că generațiile de artiști, după ce s-au constituit și și-au rostit crezul estetic, și-au cedat locul una alteia, într-o diacronie lipsită de convulsii și de anulări, nu însă și de exprimări tranșante ale opțiunilor. Caruselul generațiilor, după război, e un spectacol pe cît de policrom, pe atît de elocvent în ordine axiologică. Preluînd date din imageria interbelică, generația lui ***Briese, Popa, Cămăruț, Craiu, Boușcă, Hârtopeanu, Petrovici, Agafiței*** trece onorabil prin strîmtorile stalinismului și cedează treptat locul succesoarei - ***Hatmanu, Bârleanu, Radinschi, Condurache, Hotnog, Petrovici (Ecaterina), Florea, Podoleanu, Filioreanu*** - novatoare în privința proeminenței imaginarului, în detrimentul unui mimesis deja desuet. Afirmîndu-se din mers, și în strînsă vecinătate, generația următoare - ***Bartok, Ionescu, Gânju, Buzdugan, Matyus, Neagoe, Căileanu, Suhar, Gavrilean, Istrate, Istrati, Antonică, Gonceariuc, Ichim, Covrig, Ispir, Bodescu, Maftei, Ciochină, Bicer*** - se impune printr-un imaginar tranșant, fabulos adesea, într-o permanentă grijă pentru acribia tehnică. Amplificînd posibilitățile imaginii, ducîndu-le pînă în preajma delirului suprarealist, generația lui ***Mocanu, Pătrașcu, Bartoș, Pavel, Foca, Bârleanu (Bogdan), Mircea, Bejenaru, Agafiței (Gabriela), Vîndu, Gheorghiță, Bostan, Sava, Gheorghiu (Gabriel), Nicoleanu, Miruna și Teodor Hașegan, Goncearíuc (Liliana), Zaiț, Pamfil*** face ca tenta provincială să pălească, pregătind astfel apariția celei mai noi formațiuni - ***Bârzu, Prisăcaru, Doina și Constantin Tudor, Tarași, Micu, Dominte, Onica, Meiu, Cristea, Ignat, Huhurez, Tudor (Vasile), Solomonea, Drânceanu, Luca, Matei*** - formațiune - s-o numim convențional post-modernă, contribuind efectiv la ceea ce mai toți vizitatorii actualei expoziții de la București numesc cu încîntată mirare: surpriza ieșeană. De notat că această ultimă serie este și prima care nu mai trebuie să-și irosească forțele în comportamente duplicitare, exercițiul estetic consumîndu-se într-o libertate netrucată.

Schimbarea "gărzilor" s-a făcut neconvulsiv, marcată de efectele benefice ale întrepătrunderii. Așa se face că, alături de exponenții ultimului val, se află, pe simezele actualei expoziții, respectabili supraviețuitori ai generațiilor care au preluat datele artei interbelice, asta neprejudiciind omogenitatea, dimpotrivă, conferindu-i tenta de judicioasă artă combinatorie.

Dar cum arată, într-un cuvînt, expoziția? Așa cum au gîndit-o, în prealabil, artizanii ei: o vastă desfășurare de alcătuiri monografice, capabile să reprezinte plenar personalitățile, dar să și ordoneze întregul, să-i asigure geometria dorită. Periplul prin săli e supus, fără întrerupere, unei ingenioase alternări de imagini cînd calmant tradiționale, cînd șocant moderne, într-un balans care suscită permanent spectaculosul.

Expoziția merită văzută.

Și de ieșeni (chiar dacă biletul pentru luxosul Intercity costă 12.000 lei). ■

P.S. Lipsit, și de data aceasta, de o minimă exigență profesională, comentariul televizat din finalul ***Actualităților,*** de duminică seara, citează, din cei aproape 70 de artiști, doar două nume: Liviu Suhar și semnatarul acestui text. Personal, cer scuze colegilor din expoziție, pentru această deplasată favoare.

Radio Nord-Est (72.44 FM) vă prezintă

ASTĂZI,
marți, 28 februarie, la ora 19.00,
cea de a XXXVI-a ediție a emisiunii

LA ÎNCEPUT A FOST CUVÎNTUL

Adevărul despre Mitropolia Basarabiei

prigoana bolșevică
va fi istorisită de

- I.P.S. Petru Păduraru - locțiitor de Mitropolit;
- Pr. Vasile Petrache - consilier al Mitropoliei;
- Pr. Ioan Dachi - secretar eparhial;
- Pr. Valeriu Matciac, din Chișinău;
- Vasile Caraman - student teolog.

La tel. 142446, Ștefan PAVEL așteaptă să-și noteze opiniile și sugestiile Dumneavoastră

CIVICE ŞI UTILITARE

BOMBA DE CAUCIUC

Astăzi ne lăudăm olecuţică. Am fost, acum aproape trei luni, primii care am apreciat iniţiativa ziarului de circulaţie naţională ***"Adevărul"***, de a propune schimbarea sistemului de alegere a aleşilor noştri în înaltul for legislativ al ţării. Adică, în loc să se voteze nişte liste de partid, să se treacă la votul uninominal. Ce înseamnă ***"vot uninominal"*** şi ce avantaje aduce dînsul poporului românesc? În primul rînd, votul uninominal presupune faptul că poporul cu drept de vot va alege o persoană, nu o listă de partid. Pînă acuma, sistemul era cam aşe: pe un anumit număr de circumscripţii electorale, participau, la alegeri, listele de partid, care conţineau cîteva nume de cadindaţi de partid, de la numărul unu la zece, de egzămplu. Partidele făceau campanie electorală la ziare, la posturile de radio şi televiziune şi prin intermediul afişelor electorale şi fluturaşilor. Venea, apoi, ziua alegerilor. Poporul mergea la vot. Intra în cabina de votare, apuca ştampila de ***VOTAT*** în mînă şi începea să ştampileze semnele electorale ale unui partid, cu gîndul la liderul partidului de la Bucureşti, nu la calităţile candidaţilor de pe lista de partid propusă pentru circumscripţia electorală de care aparţinea poporul respectiv. Numai pe baza acestei şmecherii electorale a fost posibilă transformarea alegerilor într-o adevărată afacere politică, prin care liderii marilor partide de la Bucureşti (şi al singurului partid cu sediul central în provincie, adică la Cluj) răsplăteau pe cei mai fideli membri, punîndu-i pe locurile fruntaşe în listele electorale de partid din toate circumscripţiile electorale.

Aşa s-a ajuns ca pe listele din circumscripţiile ieşene să figureze, pe poziţiile fruntaşe, persoane cu domiciliul stabil în Bucureşti (care, probabil, nici măcar nu ştiau unde se află situat Iaşul pe harta ţării), pentru că se terminaseră poziţiile fruntaşe de pe listele bucureştene, iar clienţi politici ai liderului de partid erau cu duiumul. Mai era o şmecherie electorală, prin care ***"resturile" de voturi*** dintr-o circumscripţie, exprimate în favoarea unui partid, dar care nu întruneau suma necesară pentru desemnarea unui deputat sau senator, se adunau într-un fel de ***"colector central al partidului"***, iar dacă suma de voturi colectată reprezenta multiplul numărului minim de voturi necesare desemnării unui deputat sau senator, atunci partidul respectiv avea dreptul să-şi desemneze atîţia parlamentari cît le ieşise multiplul. Hai să fim mai pe înţelesul alegătorilor. Presupunem că pentru desemnarea unui senator de Iaşi era nevoie de 80.000 de voturi exprimate şi alegătorii din judeţul Iaşi puteau desemna şase senatori, deci ar fi existat 480.000 cetăţeni cu drept de vot. Presupunem că la alegerile trecute au participat zece liste de partid, fiecare cu cîte zece nume, pentru alegerea senatorilor. Mai presupunem că, în urma exprimării voturilor, au rezultat 200.000 voturi pentru lista PDSR, 50.000 pentru lista PD(FSN), 70.000 pentru lista CDR şi 150.000 de voturi exprimate în favoarea altor partide (presupunerea noastră se referă la participarea alegătorilor în proporţie de 100% la vot, dar ecuaţia e valabilă pentru orice participare la scrutinul electoral, după cum veţi vide).

Cum se proceda, stimaţi cetitori ai bombei? În cazul PDSR, la cele 200.000 de voturi rezultau automat doi senatori de Iaşi şi un ***"rest"***, la ***"colectorul naţional de voturi al PDSR"***, de 40.000 de voturi. În cazul PD(FSN), un minus de 10.000 de voturi, pentru a fi posibilă desemnarea unui senator PD de Iaşi. În cazul CDR, un senator de Iaşi (adică primul pe lista CDR de la Iaşi) şi un ***"rest"*** la ***"colectorul naţional de voturi al CDR"***, de 10.000 de voturi. Celelalte partide, care în presupoziţia Iaşului însumau 150.000 de voturi, primeau, în ***"colectoarele"*** proprii, voturile ieşenilor. Prin sinteza voturilor şi ***"colectoarelor"*** din toate judeţele, se redistribuiau aceste voturi, pe criterii cunoscute doar de liderii partidelor, astfel încît la Iaşi, de exemplu, veneau 10.000 de voturi pentru PD(FSN), apărînd un post de senator, iar 10.000 de voturi surplus din partea CDR Iaşi se duceau în alt judeţ, pentru a face suma necesară unui senator CDR. La fel s-a întîmplat şi în cazul senatorului de Bucureşti ***Tudor Corneliu Vadim***, care nu a întrunit suma de voturi necesară din partea bucureştenilor, dar a fost, totuşi, nominalizat ***"de Bucureşti"***, pe baza voturilor pentru PRM ***"colectate"*** din provincie.

Aşa s-a ajuns ca numeroşi bucureşteni să figureze, absolut formal, ca deputaţi şi senatori ai cutărui partid de Iaşi, de Dîmboviţa, de Suceava şi aşa mai departe. Ce treabă aveau aceşti aleşi ai poporului cu poporul din Iaşi, Dîmboviţa sau Suceava? Absolut nici o treabă. Vin o dată pe lună sau, în mod excepţional, o dată pe săptămînă, cu avionul de la Bucureşti, participă la conferinţele de presă ale filialei locale de partid, fac declaraţii (de fapt, repetă ceea ce declarase mai înainte liderul de partid de la sediul central) şi luni dimineaţa zboară rapid spre Bucureşti, ca să reprezinte în înaltul for legislativ al ţării interesele celor care i-au votat. Adoptarea soluţiei votului uninominal va înlătura această anomalie, pentru că se propune ca ţara să fie împărţită într-un anumit număr de circumscripţii electorale, în funcţie de cîte locuri se doreşte să aibă cele două Camere ale Parlamentului, circumscripţii în care vor avea dreptul să participe cîte un candidat din partea fiecărui partid. Dar, despre avantajele acestui sistem modern şi democratic, cetiţi dumneavoastră în bombiţa de mîine.

LIZUCA şi PATROCLE
senatori de drept ai Dumbravei Minunate, aleşi pe liste uninominale

VIAŢĂ DE TELECRONICAR

Roşiianu-n Guinness!...

Bogdan ULMU

... Cuuumm?? Simplu! E singurul prezentator din lume care intră-n emisie cu "whisky la bord"! ■ Aşa se explică indignarea lui la adresa *Guiness Book*, oficină anti-română care nu vrea să recunoască performanţa cascadorului Marian Chirvase! Huooo, Occidentule! ■ Şi eu am un record pe care nu mi-l recunoşti (campion la îngurgitat şorici de porc)! ■ A propos: *România Mare* a oferit pachete cu mîncare în cadrul acţiunii "*Cina Creştină*". Nu mă miră: C.V.T. e bisericos de mic copil... ■ "Războiul portocalelor" a rănit peste 250 de italieni! La noi n-ar fi avut cum, căci nimeni nu-i prost ca, atunci cînd le are, să le arunce-n capul vecinului, şi nu în gura personală!... ■ Negresele & mulatrele au protestat la Rio împotriva blondelor care se bagă-n *samba* lor tradiţională! Deci, există şi-o segregaţie rasială... inversă... ■ *Unirea-Dej* s-a calificat în optimile Cupei României la fotbal,. nici în sport nu mai există logică!... ■ *Santa-Barbara* - un S.F. nedeclarat. Incredibil, vreau să zic, precum rezultatul fotbaliştilor din Dej... ■ Legat de sport: crainicul a anunţat că filmul *Edith & Marcel* a fost dedicat nu doar femeilor (de Mărţişor), ci şi... iubitorilor sportului! (căci Marcel era boxer) ■ Pe acest criteriu, ***Bătrînul şi marea*** ar trebui dedicat pescarilor, iar *Crimă şi pedeapsă* - prostituatelor! ■ Dar ce e imposibil la TVR?! ■ Marţi seara, Doamna Baroului, Paula Iacob, a demonstrat că se mai petrec şi multe nereguli în procesele de divorţ! ■ Desigur, e vorba de o diversiune: căci această vîndută spurcatului l-a scăpat cam prea repede pe "Prinţişor" de pîrnaie!... ■ O fi avînd bietul băiat ciroză, dar boala asta o mai au cîteva mii de deţinuţi care vor deceda la gherlă!... Eu zic că e indecent să popularizăm asemenea persoane oneroase! Chiar dacă-i Mărţişor! ■ Există în România şi femei cinstite. Încă. ■ Dar ele nu-s spectaculoase, nu?! ■ O emisiune cutremurătoare pe *Europa Nova*; fireşte, despre cel mai celebru nume românesc al momentului: Iasmina. Toate ţările au bolnavi de SIDA! De ce însă noi avem talentul să-i definim ca *emblematic - etnici?!* Sau alţii au grija asta?! ■ Cine? Fireşte, ungurii! ■ Că ţiganii nu ştiu carte!... ■ Da' ce, parcă ungurii ştiu româneşte?! ■ Ioi, Iştenem! ■ *Memorialul durerii* e un inventar util al durerilor neamului. Dureri şi boli reale, ale celor care n-au avut o Paula Iacob să-i scoată din pîrnaie... ■ Dacă nu murea Nicolski, acum am fi avut şi un interviu amabil cu el! Nu?! ■ Un californian a primit 25 de ani închisoare deoarece a furat... o *pizza*, din mîna unui copil! Nici asta nu-i normal! ■ Vorba vulpii din *Micul Prinţ:* "Nimic nu e perfect pe lume!" ■ (Fireşte, mă refer la Lumea Cealaltă) ■ A fost sărbătorit, de ziua sa, Preşedintele Iliescu, la Cotroceni. ■ Îi urăm şi noi toate cele cuvenite, deoarece nici lui nu-i e uşor! ■ La 38 de ani, şeful TV Ostankino a dat cotu'!... ■ Popa (al nostru) D.T. (dete) o recomandare lui Chirvase pentru *Guinness Book!* ■ Dar n-a ajutat: şi-acolo merge pe "pile"! ■ Şi-apoi, pe Everac nu l-a-mpuşcat nimeni, deşi a distrus, unei naţii, un Revelion! ■ De unde se (re)confirmă că sîntem o naţie milostivă! ■ Franco Nero s-a jucat de-a Ceauşescu, două seri. ■ Din fericire, invers nu mai e posibil.... ■ *Ecranul* ne-a prezentat un binevenit medalion Bergman: cînd pe 20 de programe vezi "Spanacuri", e bine ca măcar pe cele naţionale să mai prinzi un Fellini, Fassbinder, Bergman sau Lelouche! ■ *Serata TV* a lui Sava, ca de-obicei, interesantă. Mai ales că a avut-o ca invitată pe Blandiana! ■ Poeta ştie să vorbească, zîmbind, despre călăi. Şi despre oportunişti. ■ Segal al nostru (ieşeanul) a povestit cum la moartea Tătucului toată facultatea sa a plîns! ■ Era şi o poetă a naibii de oportunistă în emisiune, care-acum e monarhistă. Şi în '77 era comunistă! ■ În '88 mi-a respins (mie) un volum de umor, la editura Eminescu, deoarece... *se bea* prea mult în el! Şi nu era moral! ■ Mă rog! ■ Blandiana a spus o chestie adevărată: intelectualii nu-s nostalgici deoarece ei sînt obişnuiţi să opteze. Ori, *acum, ai prilejul* să optezi! ■ Pe vremea lui Ceaşcă, n-aveai cum! Opta Odiosul pentru noi toţi! ■ L-am văzut pe Dudaev vorbindu-ne! M-am bucurat! ■ Ruşii, nu! ■ Că ei nu-l prind. ■ Marin Constantin a-mplinit 70 de ani! La mulţi ani! Căci şi el e un nume din *Who's who?* Şi mai e şi omul internaţional al anului, de vreo trei ori! ■ Ce-are Irina Stratulat, în plus, faţă de alte realizatoare de emisiuni de la *Nova* (şi nu numai)?! Eleganţă, rafinament, cultură, feminitate. Plus o bună alegere a materialelor filmate. ■ *Gagul nemuritor*, la Tele M, o emisiune mereu plăcută şi mereu scurtă! ■ Ca şi rubrica mea, nu?!...

Cotidianul
MONITORUL
organizează concurs pentru ocuparea următoarelor posturi:

TRADUCĂTOR DE LIMBA ENGLEZĂ
TRADUCĂTOR DE LIMBA FRANCEZĂ

Relaţii şi înscrieri, la secretariatului cotidianului
MONITORUL,
str. Smîrdan nr. 5,
de luni pînă vineri, între orele 9,00 - 15,00.

GRUPUL DE PRESA NORD-EST
Cotidianul MONITORUL

Sînteţi o persoană dinamică, ambiţioasă, cu imaginaţie?

O carieră profesională plină de promisiuni vă aşteaptă dacă vă alăturaţi departamentului nostru de marketing/promovarea vînzărilor.

Puteţi obţine formulare de înscriere zilnic, între orele 9,00 - 15,00, de la sediul cotidianului
MONITORUL,
str. Smîrdan nr. 5.
Relaţii la telefon **172557**.

Condiţii:

○ vîrsta maximă 35 ani
○ constituie un avantaj cunoaşterea limbii engleze.

Dosarul de concurs (formularul completat, curriculum vitae) vor fi depuse pînă cel tîrziu vineri, **17 martie 1995**.

DIN TELEFOANELE, SCRISORILE ŞI AUDIENŢELE ZILEI

Responsabilitatea asupra informaţiilor publicate la rubricile "Din scrisorile , telefoanele şi audienţele zilei" şi "Ultimul vagon poştal" revine reclamanţilor. Scopul acestor două rubrici este de a asigura un dialog între cititori şi reprezentanţii principalelor instituţii publice. Semnatarii scrisorilor sînt rugaţi să folosească un limbaj decent şi să nu facă acuzaţii nejustificate.

■ Sugestii de la un cititor

■ ***Ioan Panaite, din strada Eternităţii 82***, ne sugerează să publicăm periodic în "Monitorul Financiar" valoarea dobînzilor pentru depozitele în lei ale cetăţenilor. Despre modificarea plafoanelor dobînzilor acordate de diferite bănci, "Monitorul" a informat cititorii la timpul potrivit nu numai în suplimentul financiar.

De asemenea, vom ţine seama de părerea lui Ioan Panaite de a scrie, chiar şi în paranteze numele vechi ale societăţilor comerciale, despre care se scriu diverse articole.

■ Monopol pe spaţii comune

■ Există în oraşul nostru şi unii "prea gospodari" care pun stăpînire pe spaţiile din jurul blocurilor, ridică garduri, cultivă legume, "eliminînd" cu agresivitate vecinii care ar avea şi ei dreptul să beneficieze de aceste spaţii. O astfel de situaţie se întîlneşte în preajma blocului Q3 din strada Basarabi nr. 11, unde Ioan Tureatcă (locuieşte la apartamentul 8, de la parter) s-a "împroprietărit" cu întregul teren din dreptul apartamentului, extinzîndu-se şi pe terenul din dreptul apartamentului familiei Stoleriu Mihai, care nu au voie nici să-şi întindă rufele afară (blocul nu are uscător).

Cînd oare va pune Primăria ordine în acest haos al folosirii domeniului public? Ne ocupăm de închirierea trotuarelor de către tonetari, iar terenurile ocupate cu forţa pentru garaje, grădini de zarzavat, coteţe şi magazii nu sînt în grija nimănui.

■ Trei sute şaizeci lei pentru o scrisoare

■ ***Mirela Palade*** ne spune că o simplă scrisoare internă, dar pe care ar vrea să o expedieze un ieşean ce locuieşte în zona Bucium sau pe bulevardul Poitiers costă 60 lei - timbrul şi 300 lei tramvaiul, ca să ajungi la o cutie poştală, pentru că în acest cartier nu există niciuna. Şi, de asemenea, nici cabine cu telefoane publice nu există. Poate că edilii oraşului vor ţine seama de doleanţa cetăţenilor din această zonă.

■ Semnal pentru RENEL

■ O pensionară care locuieşte pe Aleea Sadoveanu ni s-a plîns că a trebuit să se întoarcă prin beznă acasă, în noaptea de sîmbătă spre duminică. Iluminatul stradal se pare că este total inexistent pe străzile mai izolate.

■ Prescurtări incorecte

■ ***Valeriu Stan, din strada Puşkin 12-A,*** ne scrie să ne atragă atenţia că într-o reclamă publicitară S.C. ARIO apare o prescurtare greşită a cuvîntului metru, ml, care este notaţia pentru mililitru.

Este adevărat, noi am primit textul în acest fel de la firma respectivă şi trebuia să-l corectăm. Unii obişnuiesc să însemne astfel, metru, cu notaţia ml, adică metru liniar.

Constantin IURAŞCU

CARNETUL ZILEI

✝ **Sf. mc. ep. din Herson: Vasilevs, Efrem, Evghenie, Capiton**

4 - 16 C VREMEA

Deşi temperatura aerului va scădea uşor, vremea rămîne caldă pentru această perioadă. Cerul va fi noros la acoperit. Local, se vor semnala precipitaţii slabe sub formă de ploaie, care trecător pot avea şi caracter de aversă. Vîntul va sufla slab la moderat şi va predomina din sector E-SE. Valorile minime ale aerului vor oscila între 4 şi 7 grade C, iar cele maxime între 13 şi 16 grade C. **(Gheorghe CANACHE - Centrul de Prevedere a Vremii Bacău)**

FARMACII DE GARDĂ

Farmacia nr. 2, Piaţa Unirii (tel. 116029).

SPITALE DE GARDĂ

Spitalul "Parhon" (tel. 140337): Clinica a IV-a Medicală, Clinica a II-a Chirurgie, Clinica a II-a Obstetrică.

TVR BUCUREŞTI

TVR 1 7,00 TVM. Telematinal ■ 8,30 La prima oră cu... Week-end gazetăresc; Puncte cardinale; Agenda zilei; Revista presei; Maxima zilei ■ **9,15 Film serial (r): Santa Barbara** (SUA) ■ 10,00 Actualităţi ■ 10,05 Limbi străine: franceză (avansaţi); engleză ■ **11,05 Cinematograful de artă (r): Douăsprezece scaune** (Cuba, 1963) ■ 12,45 Desene animate: Aventuri cu bebeluşi (Franţa, CFI) ■ 13,10 1001 audiţii. Maeştri consacraţi, maeştri în devenire. Emisiune realizată la Academia de Muzică din Bucureşti, sub egida Comisiei Naţionale a României pentru UNESCO ■ 14,00 Actualităţi ■ 14,10 TVR Iaşi. Est Meridian ■ 15,05 TVR Cluj-Napoca. Panoramic; Rubrică în limba maghiară; Ştiri din teritoriu; Magazinul familiei; Biblioteca - noi apariţii editoriale; Intermezzo consacrat operei ■ 16,00 Actualităţi ■ 16,10 Fii tu însuţi! Tînăra: lumini şi umbre ■ 17,00 Convieţuiri. Comunitatea turcilor din România: descoperirea unei comunităţi ignorate - turcii din Galaţi; Eforturi petru afirmarea identităţii etnice; O permanenţă în arta interpretativă: familia Chiazim, din Măcin; Ultima oră: ştiri şi reportaje din viaţa minorităţilor naţionale din România ■ 18,00 Totul despre muzică. Concurs care vă propune o inedită abordare a istoriei muzicii (secţiunea muzică populară) ■ 18,30 Desene animate: Mizerabilii (Franţa) ■ 19,00 Clio. Merita Petru Groza o statuie? ■ **19,30 Film serial pentru tineret: Fata şi băieţii** (Franţa) ■ **20,00 Actualităţi.** Buletin meteo. Telesport ■ 20,45 Telecinemateca: Ameţeala (SUA, 1958). Cu James Stewart, Kim Novak, Barbara Bel Geddes, Tom Helmore, Henry Jones ■ 23,00 Reflector. Năravuri vechi în haine noi ■ 23,30 Actualităţi ■ 23,45 Pentru dumneavoastră, doamnă... Îşi dau concursul: Ovidiu Baciu, Daniel Iordăchioaie, Adrian Enache, Cristian Şerban, formaţia "Compact" şi un grup de balerini în coregrafia lui Sorin Andrei ■ 0,10 GONG! Emisiune de critică şi actualitate teatrală ■ 0,40 Amintiri cu Bianca Ionescu. Îşi dă concursul un grup de balerini de la Opera Naţională din Bucureşti.

TVR 2 7,00 La prima oră. ■ 9,15 Ora de muzică. Concertul pentru vioară de Samuel Barber şi Divertismento de Leonardo Bernstein ■ 10,00 Telejurnal Worldnet ■ 10,30 Mozaic. ■ 11,30 Desene animate: Legenda lui Zorro ■ 12,00 Teatru Liric (r). Opera "Rusalka" de Antonin Dvorak ■ 13,10 Condiţia femeii de pe podişul bolivian ■ 13,45 Telejurnal CFI ■ 14,00 Actualităţi ■ 14,10 Planetarii. ■ 15,00 Limbi străine: franceză (r); engleză (r) ■ 16,00 Desene animate: Kissyfur ■ **16,330 Film serial: Fiicele doctorului** (Brazilia). Ep. 76 ■ 17,00 23 de milioane (I). Casa de stat - casă fără stăpîn? ■ **17,40 Film serial: Aur şi noroi** (Spania, 1992). Ep. 25 ■ 18,30 23 de milioane (II); Pădurea - o bogăţie inestimabilă! Cum o păstrăm? Cum o valorificăm? Anchetă-dezbatere ■ 20,00 Hyperion. Revistă literară în imagini; Ştefan Radof... poetul; Reapariţii: "Bucureştiul de altădată" de C. Bacalbaşa; Grigore Vieru pe golgota Basarabiei; Radu Ciobanu - "Călăreţul de fum"; Cronică literară ■ 21,00 TVM. Mesager ■ 21,30 Între DA şi NU. Gardienii publici între dorinţă şi putinţă. Convorbire despre activitatea acestei instituţii cu Petre Păvăloi, şeful Corpului Gardienilor Publici din Bucureşti ■ 22,00 Tradiţii: Caii lui Sîn' Toader ■ 22,30 CREDO. Ierurgiile Biseririi (II) ■ 23,45 Eurogol. Emisiune de actualitate fotbalistică internaţională: rezulatele meciurilor din prima ligă a campionatului Angliei şi din prima divizie a campionatului Spaniei.

TVR IAŞI

orele 14,10 - 15,05 - Est Meridian Magazin: Note, ştiri şi reportaje din Moldova; Accente; Memoria locurilor - Mihail Codreanu la Iaşi - rubrică de Ligia Olteanu; Săptămîna muzicală; Trimbulinzii - Timpul liber al elevilor; Viceoclipul emisiunii. Redactori: Carmen Olaru, Gabriel Atasiei.

TV EUROPA NOVA

10,00 Deschiderea programului de dimineaţă ■ 10,05 Mati Nova - emisiune magazin ■ 11,00 Lumea la microscop: Eugen Ionescu - "Regele moare" (I); Turcia (I) ■ 12,00 Infonova ■ 12,10 Film: "Mato Grasso" (r) ■ 13,45 Faţă în faţă cu istoria - Anul 1848 în istoria românilor. Invitat: prof. Vasile Rusu. Redactor: Sorin Sitea ■ 14,00 Închiderea programului de dimineaţă ■ 17,00 Deschiderea programului ■ 17,05 Country music ■ 17,30 Intermeridian: Sicilia. Pe urmele principelui Lampedusa (I); O ţară aparte: Sicilia. Redactor: Oana Şerban ■ 18,15 TV Shop ■ 18,35 Desene animate ■ 19,00 Infonova ■ 19,35 Muzică ■ 19,45 Gradul zero (emisiune-dezbatere privind fenomenul infracţional). Realizatori: Ninel Berneagă, lt. maj. Ionel Cîmpeanu ■ 20,30 Art longa - Sub semnul istoriei (II). "Turnul Eiffel". Realizator: Anca Untu-Dumitrescu ■ **21,00 Film: "Omul cel mai puternic din lume"** (producţie SUA; regia: Vincent McEvvety; cu: Kurt Russell, Exe Arden, Cesar Romero). O comedie aparţinînd genului fantastic, despre un concurs între două echipe de studenţi. O formulă secretă va da putere celor care, la început, păreau a nu avea vreo şansă ■ 22,30 Infonova ■ 22,40 Aici Europa Nova (talk-show). "Meditaţiile - un lucru necesar şi suficient sau invers?" Realizatori: Nucu Florea, Mihaela Popovici ■ 0,00 Închiderea programului

TV SATELIT

RTL

6,30 RTL-actualităţi ■ 6,35 Universul minunat: Cei patru fantastici ■ 7,00 RTL-actualităţi ■ 7,05 Universul minunat: Ţara zmeului fantastic ■ 7,30 RTL-actualităţi ■ 7,35 Lucky Luke ■ 8,00 Punkt 7 ■ 8,30 RTL-actualităţi ■ 8,35 Printre noi (r) ■ 9,00 RTL-actualităţi ■ 9,05 SOS California ■ 10,00 RTL-actualităţi ■ 10,05 Kojak: "Preţul unui judecător" ■ 11,00 Bogat şi frumos ■ 11,30 Timpul dorului ■ 12,00 Premiul este fierbinte ■ 12,30 Duel familial ■ 13,00 RTL-jurnal de prînz ■ 13,30 Springfield Story ■ 14,15 California Clan ■ 15,05 Pasiunea ei e crima: "Nuntă cu obstacole" ■ 16,00 Ilona Christen: "Pierderea memoriei" ■ 17,00 Hans Meiser: "Sex cu neînţelegeri" ■ 18,00 Jeopardy! ■ 18,30 Printre noi ■ 19,00 Bogat şi frumos (r) ■ 19,30 Exploziv-telegraf. Boulevard-News prezentat de Frauke Ludowig ■ 19,45 RTL-actualităţi. Ştiri, sport, meteo ■ 20,10 Exploziv magazin. Moderator Barbara Eligmann ■ 20,40 Timpuri bune, timpuri rele ■ 21,15 Cei mai buni detectivi. Detectivul Hanks (comedie poliţistă în premieră, SUA 1994) cu Bill Cosby, James Naughton; regia: Jerry London ■ 23,05 Quincy: "Crimă sau sinucidere?" ■ 0,05 Gottschalk. Late Night Show cu Thomas Gottschalk ■ 1,00 RTL-jurnal de noapte cu Heiner Bremer ■ 1,30 RTL-show de noapte cu Thomas Koschwitz (r) ■ 2,30 Kojak (r) ■ 3,20 Pasiunea ei e crima (r) ■ 4,10 Ilona Christen (r) ■ 5,05 Hans Meiser (r) ■ 5,55 Exploziv magazin (r) ■ 6,15 Exploziv-telegraf (r).

PRO 7

7,15 Scooby-Doo Show (r) ■ 8,05 Familia Simpson (s/r) ■ 8,35 Familia Walton (s) ■ 9,35 Petrocelli (s.p.) ■ 10,30 Roseanne (s) ■ 11,00 Cimitirul de ştiri (f.p. SUA 1990) ■ 12,25 Cei doi Hart (s) ■ 14,00 Îngerii lui Charlie (s) ■ 15,00 Arabella Kiesbauer (talkshow) ■ 16,00 Familia Colby (s) ■ 16,55 L.A. Law (s.p.) ■ 17,55 Desene animate ■ 19,25 Rock'n' Roll Daddy (s) ■ 19,55 Roseanne (s) ■ 20,25 Alf (s) ■ 21,15 Nebunia (f.p. Germania '94 ■ 23,10 Reporterii (magazin informativ) ■ 0,10 Kung Fu (s) ■ 1,05 Războiul lumilor (s) ■ 2,10 L.A. Law (s/r) ■ 3,20 Magazinul de luni (r) ■ 4,35 Palm Beach Duo (s/r).

MTV

7,00 Matinal, cu Maria ■ 8,30 Dans în aer liber, cu Eric ■ 10,00 Ingo, cu mix-ul dimineţii ■ 13,00 Muzică soul, cu Lisa l'Anson ■ 14,00 Mari hituri cu Hokan ■ 15,00 Mix-ul după-amiezii, cu Enrico ■ 17,30 Coca Cola Report ■ 17,45 Noutăţi cinematografice ■ 18,00 Ştiri MTV ■ 18,15 3 din 1 ■ 18,30 Dial MTV, cu Enrico ■ 19,00 Muzică non-stop, cu Marijne ■ 20,30 Sport la MTV, cu D. Cortese ■ 21,00 Mari hituri, cu Hokan ■ 22,00 Most Wanted, cu Ray Cokes ■ 23,30 Beavis & Butthead (d.a.) ■ 0,10 Coca Cola Report (r) ■ 0,45 3 din 1 (r) ■ 1,00 Sfîrşitul? cu Davina şi Hugo ■ 3,00 Muzică soul ■ 4,00 Dans în aer liber, cu Eric ■ 5,00 Nocturna video.

EUROSPORT

9,30 Eurogolf Magazine. Openul de la Andalucia ■ 10,30 Aerobic. Campionatele Naţionale de aerobic ale SUA ■ 11,30 Dancing ■ 12,30 Fotbal. Eurogoluri ■ 14,00 Patinaj artistic. Campionatele Mondiale de la Birmingham, Anglia; exerciţii impuse (direct) ■ 19,00 Fotbal. Eurogoluri ■ 20,30 Eurosportnews 1 ■ 21,00 Patinaj artistic. Campionatele Mondiale de la Birmingham; perechi (direct) ■ 0,00 Euroski ■ 1,00 Snooker ■ 2,00 Eurosportnews 2.

TEATRUL NAŢIONAL

Teatrul Naţional "Vasile Alecsandri" prezintă astăzi, la orele 18,00, în Sala Studio, spectacolul cu piesa ***"Piaţeta"*** de Carlo Goldoni.

CINEMATOGRAFE

■ **Cinematograful "Victoria"** (tel. 112502) - 3-9.03.1995; orele: 9; 11,05; 13,10; 15,15; 17,20; 19,25: ***"Frankenstein"***. Producţie SUA, 1994. Film horror după romanul omonim de Mary Shelley. Premieră.

■ **Cinematograful "Republica"** (tel. 114327) - 3-9.03.1995; orele: 9; 11; 13: ***"Puşcăria erotică"***. Producţie Italia, 1989, film erotic interzis spectatorilor sub 16 ani. Premieră; 3-9.03.1995; orele: 15; 17; 19: ***"Propunere indecentă"***. Producţie SUA, 1993, dramă sentimentală cu Demi Moore, Robert Redford şi Woody Harrelson.

■ **Cinematograful "Copou"** (tel. 145738) - 3-9.03.1995; orele: 9; 11; 13; 15; 17; 19: ***"Specialistul"***. Producţie SUA, 1994, thriller cu Sylvester Stallone şi Sharon Stone.

■ **Cinematograful "Dacia"** (tel. 164740) 3-9.03.1995; orele: 9; 11; 13; 15; 17; 19: ***"Paradisul în direct"***. Producţie România, 1994, comedie în regia lui Cornel Diaconu.

■ Videoteca - Sala mică a cinematografului "Republica" - Orele 10,00; 12,00; 14,00; 16,00; 18,00; 20,00.

☎ TELEFOANE UTILE

☎ SALVARE: 961
☎ POMPIERI: 981
☎ POLIŢIE:
Inspectoratul Judeţean Centrala 140720; Dispecerat 146666; Municipiu Centrala 140020 Dispecerat 146840/955 Ofiţer de serviciu 146850; Serviciul Circulaţie - 140070.
☎ SERVICII MEDICALE MOBILE (asistenţă medicală de urgenţă la domiciliu): 113130/569, zilnic între orele 7,00-23,00
☎ AGENŢIA C.F.R.: 147673
☎ INFORMAŢII GARĂ: 146333
☎ AUTOGARĂ: 146587
☎ TAXICOM, dispecerat: 953, 146593
☎ AGENŢIA TAROM: 115239
☎ INFORMAŢII AEROPORT: 178126
☎ STAŢII PECO: Baş Ceauş - 176865; Aurel Vlaicu - 175872; Bucium - 132891; Crişan - 112182; Păcurari - 164142; Sărărie - 147480.
☎ A.C.R. - informaţii utile: 112345, 130177.
☎ DISPECERATE: R.A. Gaz-Metan - 141737; R.A. Apă-Canal - 142451; Renel - 147070, deranjamente - 147070; Termoficare - 141956; R.A. Locuinţa - 112434; Telefoane - Deranjamente - 921; Protecţia mediului - 147010.
☎ GARDA FINANCIARĂ: 114065, 112427.
☎ ADMINISTRAŢIA FINANCIARĂ: 143030
☎ NOTARIAT: 147574
☎ TRIBUNAL: 146300
☎ PROCURATURĂ: 212566
☎ CAMERA DE COMERŢ: 117757
☎ CENTRUL MILITAR JUDEŢEAN: 146370
☎ STATUL MAJOR JUDEŢEAN DE APĂRARE CIVILĂ: 147594
☎ HOTELURI: Moldova - 142225; Traian - 143330; Unirea - 142110; Continental - 114320; Sport - 137817.
☎ POLICLINICA CU PLATĂ: triaj informaţii - 117244
☎ OFICIUL JUDEŢEAN PENTRU PROTECŢIA CONSUMATORILOR: 145392.

Monitorul
Str. Smîrdan nr. 5 ■ Tel. 17.25.57 (centrala) ■ Fax 14.45.77
■ Publicitate tel./fax 14.47.76

■ **REDACTOR ŞEF** - **Dan Radu**
■ **REDACTOR ŞEF ADJUNCT** - **Ovidiu Şimonca**
■ **SECRETARIAT GENERAL DE REDACŢIE** - **Eugen Leonte, Marius Cristian (int. 21)**

ŞEFI DEPARTAMENTE:
■ **Eveniment local: Toni Hriţac** (int. 14)
■ **Investigaţii: Vali Ştirbu** (int. 14)
■ **Eveniment naţional şi internaţional: Cristian Racu** (int. 19)
■ **Economic: Costel Stroescu** (int. 24)
■ **Cultură: Dorin Popa** (int. 19)
■ **Sport: Nicolae Grecu** (int. 17)
■ **Redactor de serviciu: Constantin Iuraşcu** (int. 20)
■ **Fotoreporter:** Constantin Plop
■ **Grafică:** Lucian Amarii, Daniel Melinte
■ **Publicitate: Cristina Labonţu** (int. 18, fax 144776)
■ **Difuzare: Mihai Tudose** (int. 15)
■ **Contabilitate: Antoneta Filip** (int. 13)

NORD-EST PRESS
- agenţie de presă -
Str. Smîrdan nr. 5 ■ Tel. 17.25.57 (centrala) ■ Tel/Fax 27.04.13
■ **EDITOR: Mona Dîrţu**

EDITOR
NORD-EST
Str. Smîrdan nr. 5 ■ Tel. 17.25.57
■ Fax 14.45.77

Director general:
ALEXANDRU LĂZESCU
Director editor:
FLORIN ZAMFIRESCU
Director de marketing:
CEZAR CALUSCHI
Director executiv:
GABRIEL RUSU

ABONAMENTELE se pot face la orice Oficiu Poştal din ţară.
MONITORUL figurează în catalogul Presei interne la poziţia 838.

TIPAR OFFSET: MULTIPRINT, Iaşi str. Sf. Lazăr nr. 49

MONITORUL EXTERN

Poliția rusă bate pasul pe loc

Mersul anchetei în cazul asasinării ziaristului Vladislav Listiev

De la publicarea portretelor-robot ale celor doi suspecți de asasinarea cunoscutului ziarist ***Vladislav Listiev***, grupul de anchetă a primit cîteva mii de telefoane de la cetățeni, însă, deocamdată, nu s-au obținut nici un fel de rezultate, i-a comunicat corespondentului Itar-Tass o sursă din cadrul Direcției de Interne a orașului Moscova. Unele semnale sînt abandonate de la bun început, altele sînt verificate; însă, deocamdată, nu s-a reușit să se ia urma suspecților, a menționat sursa respectivă. Continuă audierea martorilor. Urmează să fie audiați colegii și cunoscuții lui Vladislav Listiev.

Închisorile italiene sînt pline cu mafioți

Poliția siciliană a arestat încă o figură de marcă a Mafiei

Poliția siciliană a înregistrat ieri încă o victorie în lupta împotriva Mafiei, o dată cu arestarea lui ***Veneraldo Cristaldi***, membru de marcă al organizației, dat în urmărire de peste un an, informează Reuter. Cristaldi, pus sub urmărire în decembrie 1993 pentru trafic de droguri, extorcare financiară și camătă, a fost arestat la o fermă de lîngă Catania, în timp ce dormea alături de soția sa. Potrivit datelor poliției, acesta a intrat în legătură cu Mafia încă de la vîrsta de 14 ani. Se presupune că după arestarea, în mai '93, a șefului clanului din Catania, ***Benedetto Santapoala***, Cristaldi devenise unul din liderii Mafiei locale. Veneraldo Cristaldi și fratele său, Salvatore, ar fi condus afacerile clanului după arestarea lui Santapoala. Informatorii carabinierilor sicilieni susțin că Veneraldo se ocupa de problemele financiare ale clanului din Catania, în timp ce Salvatore administra "mîna armată" a acestuia.

O realitate dureroasă pentru veteranii britanici

Sindromul Războiului din Golf

Un savant scoțian este de părere că ar trebui să se elaboreze un studiu asupra deficiențelor înregistrate la naștere în rîndul copiilor soldaților britanici care au luptat în războiul din Golf împotriva Irakului. ***Dr. Roger Sothcliff***, genetician la Universitatea Glasgow, susține că s-ar putea să existe o legătură biologică între Războiul din Golf și problemele de sănătate observate la copii. Mai mulți copii ai veteranilor Războiului din Golf s-au născut cu malformații, deficiențe respiratorii sau lipsa rezistenței la infecții. Dr. Sothcliff a spus că este nevoie să se întocmească un studiu amănunțit pentru a se stabili dacă există vreo relație medicală între anormalități. Mai multe sute de veterani britanici afirmă că suferă de diverse maladii misterioase, care au devenit cunoscute sub denumirea de "sindromul Războiului din Golf".

După Iordania, Siria

Premierul israelian propune acțiuni pentru ameliorarea relațiilor țării sale cu Siria

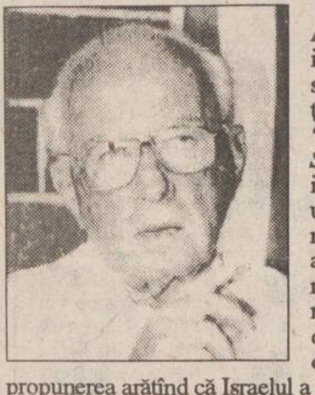

Șeful cabinetului de la Tel Aviv, ***Yitzhak Rabin (foto)***, și-a iterat recomandarea ca Israelul să se retragă parțial de pe înălțimile Golan, în scopul ***"testării dorinței de pace a Siriei"***. El a afirmat că forțele israeliene ar putea trece în următorii doi-trei ani la o retragere pe scară mică, pentru a verifica intențiile siriene de normalizare a relațiilor bilaterale, concretizate prin deschiderea granițelor și înființarea de ambasade. Rabin își susține propunerea arătînd că Israelul a urmat o politică similară, încununată de succes, în ceea ce privește raporturile cu Egiptul, în urma încheierii, în 1979, a unui tratat de pace cu această țară.

În Angola

Scufundarea unei nave face peste 40 de victime

Cel puțin 42 de persoane s-au înecat și alte 100 sînt date dispărute după scufundarea unei nave, în largul orașului angolez Sumbe, informează Reuter. Potrivit postului național de radio din Angola, nu se știe exact numărul celor care se aflau la bordul navei de 120 tone în momentul accidentului, însă acesta ar putea fi mult mai mare decît estimările actuale. Proprietarii vasului, o firmă cipriotă (nespecificată), afirmă că vasul transporta 180 de persoane, inclusiv echipajul, însă mai mulți supraviețuitori au susținut că, de fapt, la bord erau 210 persoane. Tot ei au dat unele detalii despre accident, declarînd că, înainte de naufragiu, nava s-a lovit de un banc de nisip, deoarece echipajul adormise și nu a observat obstacolul. Nu au fost date amănunte despre numele și tipul navei scufundate.

Capitala Pakistanului - capitala violenței

Un nou week-end sîngeros îndoliază orașul Karachi

Persoane înarmate au ucis sîmbătă și duminică, în cadrul mai multor incidente, 13 persoane în orașul pakistanez Karachi, printre victime fiind și doi membri ai forțelor de ordine, informează Reuter. Mulți dintre cei omorîți făceau parte din diferitele grupări etnice rivale care poartă un sîngeros război pentru controlul unor zone din oraș, ceea ce a dus la concluzia că atentatele din ultimele zile au făcut parte dintr-o reglare de conturi. Cinci dintre victime au fost identificate ca aparținînd facțiunii Haqiqi din cadrul Mișcării Naționale Mohajir (MNM), o grupare dizidentă a separatiștilor din sudul Pakistanului. Martorii afirmă că, pe întreaga durată a sfîrșitului de săptămînă, cartiere întregi din centrul și estul orașului au fost terorizate de rafale de armă automată, iar locuitorii înspăimîntați s-au ascuns în case, neîndrăznind să iasă pe străzi.

O consecință a politicii ultranaționaliste

Electoratul din Estonia optează pentru partidele de centru-stînga

Cele mai recente rezultate parțiale date publicității după alegerile generale de duminică, din Estonia, indică o puternică schimbare de opinie a electoratului în favoarea partidelor de centru, foste în opoziție, și o scădere clară a cotei coaliției guvernamentale (de dreapta), informează Reuter. După numărarea a 61,4% din voturi, Comitetul Electoral Parlamentar a anunțat că alianța Partidul Coaliției - Uniunea Populară Rurală (KMU) are cele mai multe voturi, însă nu întrunește majoritatea celor 101 locuri legislative. KMU, coaliție aflată pînă acum în opoziție și condusă de fostul premier Tiit Vaehi, a obținut 32,6% din voturi, iar o altă formațiune de opoziție, Partidul Liberal al Reformei (PLR), are 16,9%. Partidul Patriei, fosta mare formațiune guvernamentală, a totalizat numai 7,1% din voturi. Într-un interviu acordat imediat după anunțarea acestor cifre, ***Siim Kallas***, liderul PLR, a declarat că nu exclude o alianță cu KMU, subliniind: ***"Este complicat, însă este posibil"***.

Pe liste au fost înscriși în total aproape 12.000 de candidați, iar în unele zone alegătorii au avut de optat între 80-90 de nume. Uniunea Rurală, care grupează laolaltă politicieni de centru și reprezentanți de frunte ai fostului Partid Comunist, precum ***Arnold Hutal***, care a condus țara pe cînd acesta era o republică sovietică, a promis în campania electorală să reintroducă unele avantaje sociale, eliminate de guvernul de centru-dreapta al ultimilor doi ani. Beneficiarii noii politici sociale ar urma să fie pensionarii și agricultorii, ale căror subsidii au fost reduse.

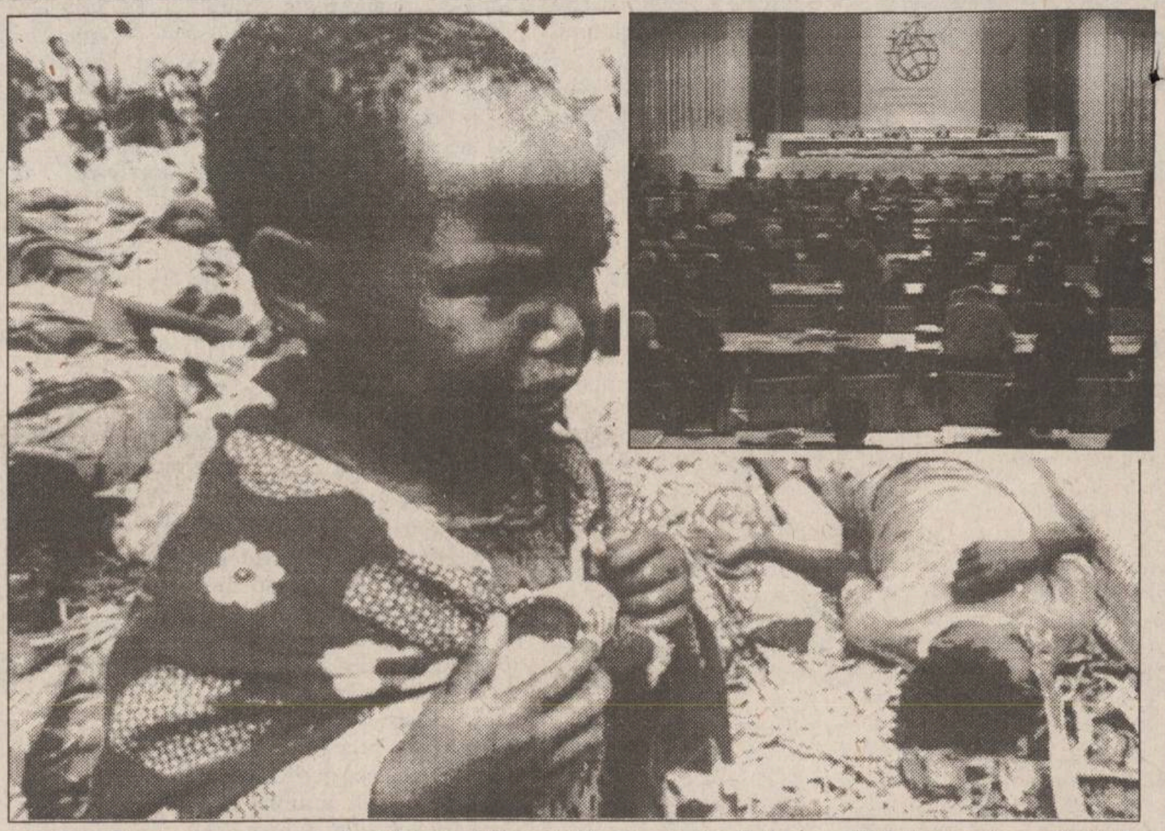

La Copenhaga, s-au deschis ieri lucrările summit-ului mondial dedicat eradicării sărăciei din lume, organizat sub auspiciile ONU. Aproape o mie de delegați, între care mulți șefi de state și guverne, au sosit în capitala daneză la sfîrșitul săptămînii trecute pentru a lua parte la cea mai amplă manifestare din istorie. Sînt, însă, și cîteva absențe notabile. Astfel, președinții Clinton și Elțîn nu vor onora dezbaterile cu prezența lor, iar în ceea ce îl privește, premierul britanic John Major a refuzat invitația de a participa la conferință; în schimb, șeful Foreign Office-ului, Douglas Hurd, care consideră că "au loc prea multe summituri", l-a trimis la Copenhaga pe unul din asistenții săi de plan secund. Organizațiile de caritate, așteptate să facă lobby dezbaterilor, se arată deja îngrijorate de presupusele intenții ale țărilor bogate de a-și reduce alocațiile bugetare destinate asistenței externe. Totuși - relevă corespondentul BBC - "bătălia pentru salvarea «sufletului» Națiunilor Unite" încă afectează conștiința multora; iar ca exercițiu de "trezire a conștiinței", reuniunea ar putea duce la decizia de a face mai mult pentru cei peste un miliard de locuitori ai planetei, care trăiesc sub pragul sărăciei.

China după Deng Xiaoping

Premierul Li Peng crede că economia chineză se dezvoltă prea repede

■ ***anul trecut, producția sectorului industrial de stat din China a crescut cu 6,4%, în timp ce producția realizată în sectorul industrial privat a crescut cu nu mai puțin de 45,6%***

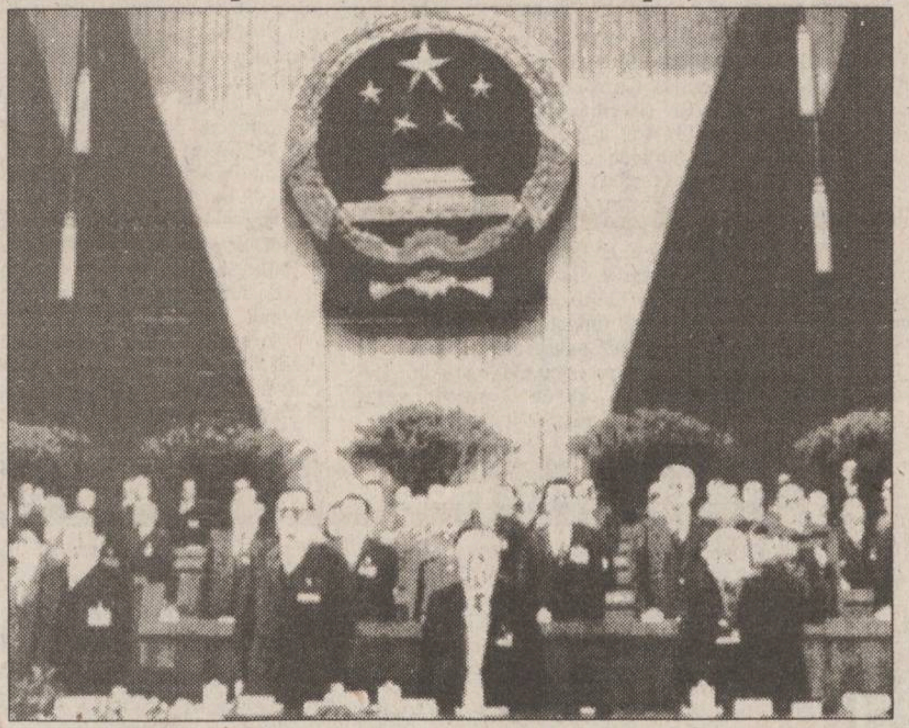

La Beijing s-au deschis, duminică, lucrările celei de a III-a sesiuni a Adunării Reprezentanților Poporului din întreaga Chină - organul legislativ suprem al țării. În Raportul privind activitatea guvernului prezentat de premierul Consiliului de Stat al Chinei, ***Li Peng***, cea mai mare atenție este acordată problemelor economice. Premierul chinez a subliniat, de asemenea, necesitatea desfășurării unei lupte hotărîte împotriva corupției, pentru crearea unui aparat de stat "cinstit și incoruptibil". Ca măsură radicală, menită să preîntîmpine corupția, șeful guvernului chinez a propus intensificarea construcției politico-ideologige și educarea cadrelor și poporului în spiritul teoriei lui Deng Xiaoping privind construirea socialismului cu specific chinezesc.

Lui Li Peng i se atribuie paternitatea ideii de reanimare a orînduirii colectiviste în satele chinezești. El este considerat autorul importantei circulare prin care conducerile provinciilor și județelor sînt obligate să revitalizeze în cel mai scurt timp la sate cooperativele de aprovizionare și desfacere. Potrivit afirmațiilor lui Li Peng, gospodăriile colective din China sînt necesare statului pentru a spori eficiența în planul financiar și în cel al muncii.

Procesul de reformă economică în China se va concentra în 1995 asupra întreprinderilor de stat, pe care ridicarea subvențiilor guvernamentale le va obliga ***"să înoate sau să se scufunde"***, a declarat premierul Li Peng. Guvernul va constrînge întreprinderile să devină responsabile de propriile lor pierderi sau profituri; cele care înregistrează pierderi pe perioade lungi de timp - cca 1/3 din cele 100.000 de mari întreprinderi de stat, după ultimele statistici oficiale - vor fi declarate falimentare sau își vor înceta producția pînă la reorganizare, pentru a nu solicita excesiv bugetul statului și a nu mai alimenta imensul blocaj financiar, care grevează activitatea băncilor, a afirmat Li. Premierul a propus, de asemenea, renunțarea la sistemul uzinelor vechi, în care pierderile și așa considerabile ale întreprinderilor sînt agravate de faptul că multe din ele au propriile școli și spitale pe care trebuie să le finanțeze.

Aproximativ 5.000 de întreprinderi cu pierderi vor deveni societăți pe acțiuni sau societăți cu răspundere limitată, iar 50-60.000 de întreprinderi mici și mijlocii aproape insolvabile vor fi vîndute la licitație în cursul următorilor 5-10 ani. În 1994, producția sectorului industrial de stat din China a crescut cu 6,4%, în timp ce producția realizată în sectorul industrial privat a crescut cu nu mai puțin de 45,6%.

Efectul embargoului pe termen lung asupra Bagdadului

Dinarul irakian scade drastic față de moneda americană

Dinarul irakian a scăzut în raport cu dolarul american la nivelul record de 1030/1 pe piața neagră, față de 900 săptămîna trecută, datorită așteptărilor privind intensificarea presiunii politice a Washingtonului în direcția menținerii sancțiunilor economice împotriva guvernului de la Bagdad. Reuter amintește că ambasadorul SUA la ONU, Madeleine Albright, a efectuat un turneu în statele cu reprezentare în Consiliul de Securitate al Națiunilor Unite, iar la întoarcerea la New York, toate sursele organizației mondiale aflate la curent cu situația au apreciat că nu există perspectiva ca sancțiunile anti-irakiene să fie ridicate sau atenuate.

"În prezent, un salariu mediu lunar ajunge pentru cumpărarea a cinci kilograme de ceapă", a declarat un comerciant din Bagdad. Banca centrală a Irakului a fixat cursul oficial al monedei naționale la 600 dinari/ dolar, dar numai un număr redus de posesori de valută forte folosesc pentru tranzacții birourile de schimb autorizate de guvern. Cererea pentru dolari americani este extrem de mare, iar guvernul, aflat în lipsă acută de valută, nu poate face nimic pentru a opri declinul real al dinarului. Populația caută să transforme dinarii în dolari, aur sau proprietăți imobiliare, pentru a evita șocul inflaționist care se prefigurează. Prețurile care au rezultat în urma prăbușirii dinarului au făcut ca pînă și anumite produse alimentare autohtone de bază să devină inaccesibile. Roșiile au ajuns, duminică, la 350 dinari/kg, față de 100 dinari cu două săptămîni în urmă, zahărul - 625 dinari față de 450, orezul - 450 dinari față de 300; ceapa costă 500 dinari, castraveții - 300 dinari, fasolea - 800 dinari/kg...

Dolarul a scăzut din nou la bursele asiatice

Dolarul american a înregistrat ieri, la bursele asiatice, o nouă scădere record față de moneda niponă și cea germană în primele ore ale licitațiilor, informează Reuter. Dolarul a fost cotat în timpul tranzacțiilor de dimineață de la Tokyo la 92,70 yeni și 1,3870 mărci, în ciuda cumpărărilor de dolari realizate de Banca Japoniei. Deși dealerii apreciază că intervențiile principalelor bănci centrale ale lumii ar putea redresa moneda americană în cursul zilei de luni, eșecul de săptămîna trecută al Rezervei Federale și al băncilor centrale europene de a susține dolarul sugerează că sînt puține șanse ca moneda americană să recupereze pierderile din ultima vreme. La sfîrșitul zilei de ieri, dolarul a reușit, totuși, să mai "cîștige" un yen, după ce monedele naționale spaniolă și portugheză s-au devalorizat respectiv cu 7% și 3,5%.

Este foarte posibil ca devalorizarea monedei americane față de yen să ducă la creșterea importurilor japoneze de pe piața americană, balanța comercială dintre cele două state indicînd un excedent serios pentru japonezi. Prăbușirea dolarului a început săptămîna trecută cînd a atins, joi după-amiază, un nou minim postbelic la bursele europene, atingînd 94,85 yeni/dolar, pentru ca vineri să ajungă la 94,82 yeni/dolar. Precedentul record negativ înregistrat de moneda americană, de 96,03 yeni, data din noiembrie 1994.

DECORA
• 10% reducere
la aranjamentele florale,
doar astăzi, 7 martie
• minunate flori naturale
import Italia:
garoafe, gladiole, frezii,
buchete de orhidee
CADOURI
CADOURI
8 Martie
Preluare comenzi - telefon 032/147165.
Program 8,oo-20,oo zilnic, duminică 8,oo-14,oo
Adresa: între cofetăria Opera și restaurantul Cina.

S.C. ARIO S.R.L.
Str. Păcurari nr. 142, telefon 163928
vă oferă
■ țesături din bumbac imprimat și uni - 1.600 - 3.900 lei/m.l.
■ stofe - 12.500 -14.200 lei/m.l.
■ stofe pentru mobilă - 8.500 - 9.500 lei/m.l.
■ perdele simple și jacard - 1.700 - 8.700 lei/m.l.
■ fețe de masă Pașcani - 8.400 lei/buc.
■ fețe de plapumă - 7.000 - 9.000 lei/m.l.
■ mătase pentru draperii - 9.000 -1 2.000 lei/m.l.
■ covoare și carpete persane de Siret, Alba-Iulia - 25.500 - 63.000 lei/mp
■ mochete și covoare sintetice Beclean și Sibiu - 7.800 - 13.500 lei/mp
■ confecții din blană naturală pentru femei și bărbați produse la FAVIOR ORĂȘTIE - 120.000-670.000 lei
■ căciuli din blană naturală pentru copii, femei și bărbați - 8.100 - 30.000 lei
■ încălțăminte pentru bărbați, femei, copii
În magazinul nostru se pot festona covoare!
Program: luni 10-20; marti-vineri 8-20; sîmbata 8-14.

SCHROTTER S.R.L. Iași vă oferă:
firme luminoase
panouri publicitare
inscripționari autovehicule
cu material autocolant rezistent în mediu exfern, prelucrarea grafică realizată pe calculator
Calitate europeană
PUBLICITATEA - o investiție necesară!
Hotel UNIREA, camera 1212, tel. 113130

S.C. BURSA MOLDOVEI S.A
vă oferă
ZAHĂR - 870 lei/kg.
OREZ BOB ROTUND - 850 lei/kg
ARPACAȘ - 475 lei/kg
PALINCĂ CIREȘE, PRUNE (sticle de 0,5l) - 1931 lei/sticla
ROM MARTINEZ (sticle de 0,5l) - 1931 lei/sticla
ULEI FLOAREA-SOARELUI (sticle 0,5l) - 869 lei/sticla
Prețurile nu includ TVA.

TV EUROPA NOVA
canal 54
Marți, 7 martie, ora 22,40
Aici Europa Nova
Meditațiile - un lucru necesar și suficient sau invers?
Realizatori: Mihaela Popovici, Nucu Florea

MARȚI
7 MARTIE 1995
Inclus în nr. 54 (1117)

monitorul Sport

SECȚIUNEA B
SPORT,
PUBLICITATE,
DIVERTISMENT

Fotbal, Divizia A

P.S. la prima etapă a returului

IAȘI: Dincolo de insatisfacția remizei

Starea echipei ieșene, văzută de pe banca tehnică

Sîmbătă, după fluierul final al partidei de fotbal din Copou, o parte dintre spectatori și-a îndreptat privirile către tribuna oficială, apostrofîndu-i pentru eșecul favoriților, cu precădere pe patronii echipei ieșene. De fapt, acuzele oamenilor din tribune se refereau la faptul că aceștia au cedat prea mulți jucători fără să aducă în schimb vreun fotbalist de valoare. Comentariul galeriei ne-a pus pe gînduri, așa că am răsfoit colecția cotidianului nostru pentru a vedea cum stau lucrurile. De fapt, de cînd Lynx S.R.L. a preluat echipa, au existat două perioade distincte în ceea ce privește transferurile: cînd au fost cedați ***Haraga (Oțelul Galați), Bordeianu (Dinamo), Dohot (Ceahlăul) și Cobuleanu (Dinamo) și au venit Apachiței și Nemțanu;*** acum, cînd a primit dezlegare ***Spirea pentru Oțelul.*** Desigur că fluctuația fotbaliștilor la F.C. Lynx a fost mult mai mare, renunțîndu-se, de exemplu, la ***Stafie, Ambrosie, Drăgoi sau Cojocaru,*** jucători ce nu au dat randamentul scontat sau au plecat la cerere, însă împrospătîndu-se lotul cu ***Maftei, Tiron, Cotan, Alexa, Frunză și Pancu,*** în genere, tinere talente, dar cărora nu le poți cere să facă minuni în permanență. Cauza esențială a evoluției anoste de sîmbătă trebuie căutată în altă parte. Tinerii, oricît har fotbalistic ar avea, trebuie crescuți pe lîngă jucători experimentați, de valoare, pentru că sportul rege nu mai este poezie, ci o hărțuială continuă, în care, în limitele fair-play-ului te poți agăța de orice. "Viclenia" jucătorilor cu vechi state de serviciu, faulturile tactice, pătrunderile cu mingea la picior în careu pentru a scoate un penalty, precum și alte stratageme individuale nu se învață într-o singură zi. Depășind, totuși, starea creată de insatisfacția remizei, așteptăm cu nerăbdare întoarcerea "vikingilor" Kerezsy și Abălașei, precum și reintrarea în joc a lui Urdaru, Cobuleanu și Apachiței, fotbaliști unși cu toate alifiile, pe care, dacă i-am avea în teren, am privi viitorul cu mai multă încredere. Fără îndoială că ne-am luat gîndul de la promovarea în primul eșalon, dar spectacole fotbalistice în dealul Copoului vom mai avea cu siguranță în acest sezon, chiar dacă numai la matineu. Poate, în viitorul campionat, S.C. Iași 20 va găsi soluția așteptată și căutată de zece ani.

■ Ieri, în cotidianul "Monitorul", dintr-o regretabilă omisiune, numele tînărului de numai 17 ani, ***Daniel Pancu***, introdus în team-ul ieșean la pauză în locul lui Frunză (accidentat) nu a apărut cu majuscule în caseta tehnică a partidei F.C. Lynx - Constant Galați. De fapt, vîrful naționalei UEFA '96 a avut o evoluție cu adevărat tinerească, fuleul, tehnicitatea în regim de viteză și travaliul său dînd o notă aparte de vioiciune flancului drept în repriza secundă.

■ Cuplul de atacanți ***Dobrea - Rotaru*** nu a dat sîmbătă randamentul scontat. Cauza am aflat-o de la Leonid Antohi care ne-a spus: "Cu plecarea lui Kerezsy am pierdut nu unul, ci trei jucători, pentru că Adrian era cel care, prin pasele sale, punea în valoare viteza lui Dobrea, precum și calitățile de "batailleur" ale lui Rotaru."

(Leonard CĂNĂNĂU)

P.S. ***Miercuri, echipa F.C. Lynx va întîlni într-un meci de verificare la Pașcani divizionara B locală, C.F.R.***

BACĂU: Un autentic derby

■ *Banii aduc fericirea*

Stările de spirit existente în cadrul celor două combatante înaintea partidei de la Bacău dintre Selena și Bucovina Suceava s-au reflectat pregnant asupra jocului practicat, mai ales în startul partidei. Gazdele, ce se bucură de una dintre cele mai bune situații materiale între cluburile de fotbal din țară, au intrat în teren puternic motivate, pe cînd frămîntările și nesiguranța date de inexistența unor sponsori și-au pus amprenta puternic pe jocul sucevenilor. Situația echipei F.C. Bucovina este departe de a fi rezolvată, așa cum li s-a promis jucătorilor suceveni, cu toate că față de perioada de după retragerea domnului Aursulesei de la echipă s-au înregistrat cîteva progrese.

■ *Căsătorie cu noroc*

Jocul băcăuanilor a mers foarte bine, mai ales în prima repriză. Unul dintre "vinovați" a fost căpitanul Jercălău care, în ciuda gurilor rele care pronosticau că acesta va fi cam obosit după o săptămînă de la căsătorie, a fost din nou "plămînul" echipei. El l-a suplinit în unele momente și pe Răducan, a cărui evoluție a fost ceva mai ștearsă datorită și măsurilor speciale luate de oaspeți pentru a-l anihila. De altfel, Răducan a fost înlocuit, suporterii taxîndu-l pe Orac cu o repriză de fluierături, deoarece, în opinia fanilor, acest "mini-Hagi" este de neînlocuit.

■ *"Camerunezul" Căpușă*

Selenarii au perfecționat modul de a savura bucuria înscrierii golurilor al camerunezilor. După prima reușită, Căpușă a alergat spre unul dintre colțurile terenului și a început să meargă în poziție patrupedă. Imediat, alți cinci coechipieri l-au imitat, formîndu-se astfel un "trenuleț" al bucuriei, care s-a deplasat cîtiva metri.

■ *Fotbal și apă minerală*

Tribuna oficială a fost plină ochi: antrenori, sportivi, directori, patroni. Printre aceștia se afla și fostul tenisman stelist A. Damian, care chiar dacă evoluează cu rezultate foarte bune în Franța, nu a uitat de unde a plecat. Cochetul bar de la această tribună oferea, printre altele, și apă minerală "Bucovina". Privită la început cu reticiență de băcăuani, după 2-0, apa suceveană nu a mai produs noduri în gît. **(O. MINEA)**

S-au stabilit orașele pentru "optimile" Cupei României

Ieri au fost stabilite, la sediul Federației Române de Fotbal, orașele care vor găzdui meciurile din optimile de finală ale Cupei României:

FC Maramureș - Rocar București (la Alba-Iulia), FC Național - Oțelul Galați (la Buzău), Electroputere Craiova - Unirea Dej (la Mediaș), Petrolul Ploiești - Oțelul Tîrgoviște (la Moreni), Rapid București - Steaua București (pe Stadionul Național din București), UT Arad - Metalurgistul Cugir (la Deva) și Universitatea Cluj - Farul Constanța (la Brașov). În ceea ce privește partida Dinamo - Unversitatea Craiova, cele două părți nu ajunseseră încă la o înțelegere. "***Dacă pînă mîine (astăzi - n.r.) dimineață, nu se ia o hotărîre, meciul se va disputa la Pitești, conform deciziei Federației***", a declarat secretarul general al FRF, Adalbert Kassai. Precizăm că ***partidele optimilor Cupei României sînt programate la 15 martie.***

Automobilism - circuitul IndyCar

Jacques Villeneuve cîștigă prima cursă

Pilotul canadian Jacques Villeneuve, la volanul unui Reynard Ford-Cosworth, a cîștigat prima cursă a sezonului automobilistic din Formula IndyCar. El poartă pe mașină numărul 27, număr ce a aparținut tatălui său, regretatul pilot de Formula 1 Gilles Villeneuve. În vîrstă de numai 23 de ani, Jacques a obținut duminică cel de al doilea succesiv în Indy, el realizînd pe cele 90 de ture ale circuitului stradal de la Miami (Florida) o viteză medie orară de 133,251 km. Acest circuit este nou introdus în programul Indy și face parte din campania publicitară a firmei Toyota. Tot duminică s-a consemnat și ***revenirea în lumea sportului cu motor a cauciucurilor Firestone***, ceea ce înseamnă un important aflux de capital pentru echipele din IndyCar. Pentru cei de la Penske (cîștigătoarii de anul trecut) și Newman Haas întrecerea a fost un dezastru, Fitipaldi, Unser (Penske), Andretti(Haas) abandonînd. Michael Andretti a plecat de pe prima poziție a grilei de start și a abandonat în turul 65, cînd se afla în fruntea cursei, abandon survenit în urma atingerii unui zid de protecție. Pe locul al doilea s-a clasat ***Mauricio Gugelmin*** (Brazilia), pe o mașină ***Lola Mercedes-Benz,*** iar în poziția a treia s-a situat americanul ***Bobby Rahal (Lola Mercedes-Benz)***. Interesant este faptul că pe locul cinci s-a clasat ***Christian Fittipaldi,*** nepotul lui Emerson Fittipaldi, pilot "fugit" din Formula I. Pentru Villeneuve, debutant anul trecut, începutul de sezon este mai mult decît favorabil, mulți întrebîndu-se cînd va trece el în Formula 1, pentru a continua cariera tatălui său, carieră întreruptă de tragicul accident de la Zolder. **(V.G)**

De astăzi încep la Birmingham

Campionatele Mondiale de patinaj artistic

■ *se anunță un duel fascinant între Europa și America de Nord*

Extraordinarul show-man Phillippe Candeloro, într-o poziție mai puțin obișnuită

Începînd de astăzi și pînă duminică, 12 martie, la "National Exhibition Centre" din Birmingham se vor disputa ***Campionatele Mondiale de patinaj artistic***. Această competiție este organizată din nou de britanici după 45 de ani, ultima ediție a "Mondialelor" ce a avut loc în Regat fiind cea din 1950, cînd gazdă a fost "Empire Pool Wembley". Anul acesta ***vor fi prezenți peste 200 de concurenți din aproximativ 50 de țări,*** iar întrecerile vor fi transmise de televiziunea din 40 de țări.

Lupta pentru medalii se anunță parcă mai acerbă ca niciodată. Vor fi prezenți toți campionii mondiali en-titre: ***rușii Evghenia Șișkova și Vadim Naumov la perechi, Oksana Grișciuk și Evgheni Platov la dans, japoneza Yuka Sato la feminin, canadianul Elvis Stojko la masculin.*** Ei vor avea de înfruntat asaltul proaspeților campioni europeni de la Dortmund, dar specialiștii apreciază că e posibil ca nici unul din medaliații cu aur la C.E. din acest an să nu-și păstreze locul pe podium. E vorba în primul rînd de finlandezii ***Rakhamo și Kokko*** (campioni continentali la dans), despre care presa germană a apreciat că - în mod scandalos - au fost "scoși" cîștigători de către niște arbitri incompetenți (fiind sub valoarea patinatorilor ruși și francezi), dar, probabil, această minune nu se va mai repeta la Birmingham. În concursul de perechi, este așteptată cu nerăbdare revenirea rușilor ***Elțova și Bușkov*** și duelul lor cu canadienii ***Isabelle Brasseur și Lloyd Eisler.*** Relativ puține șanse și pentru germanii ***Mandy Wötzel - Ingo Steuer*** de a mai repeta "aurul" de la Dortmund.

Cea mai echilibrată se anunță însă proba individuală masculină, unde nu mai puțin de 6 patinatori își dispută locurile pe podium. Este vorba de campionul mondial ***Elvis Stojko***, show-manul francez ***Phillippe Candeloro***, rușii ***Ilia Kulik*** și ***Alexei Urmanov*** (clasați pe primele două locuri la C.E.), ucraineanul ***Viaceslav Zagorodniuk*** (locul 3 la J.O. de anul trecut) și americanul ***Todd Eldredge***. Ca să nu mai vorbim de surprizele de care competițiile de acest nivel nu duc lipsă.

În întrecerea feminină, franțuzoaica ***Surya Bonaly*** speră ca, după cinci titluri europene să cucerească și unul mondial. Rămîne de văzut dacă programul ei - foarte bun din punct de vedere tehnic, dar slăbuț la impresia artistică - va face față celor prezentate de japoneza ***Yuka Sato,*** americana ***Michelle Kwan*** și rusoaica ***Olga Markova*** (pe care doar emoțiile din timpul programului liber au făcut-o să piardă titlul european la Dortmund).

Aspecte de la finalele celor patru probe și de la gala laureaților vor fi transmise în direct de televiziunea română și de canalul "Eurosport". **(Ion C. TEODOR)**

P.S. Au început calificările în proba individuală masculină. Din cele două grupe se califică primii 11 clasați, plus alți 8 patinatori calificați din oficiu, în urma rezultatelor de la CM de anul trecut. Reprezentantul României, ***Cornel Gheorghe,*** s-a clasat pe locul nouă, în grupa A, cu 9,0 puncte și s-a calificat în finală. Iată primii clasați în fiecare grupă:

Grupa A: 1. Todd Eldrege (SUA) - 1,0 p; 2. Ilya Kulik (Rusia) - 2,0 p; 3. Dmitri Dmitrenko (Ucraina) - 3,0p.

Grupa B: 1. Michael Shmerkin (Israel) - 1,0 p; 2. Zhongyi Jiao (China) - 2,0p; 3. Ronny Winkler (Germania) - 3,0 p.

PANORAMIC

Azi, ultima etapă în Superliga feminină de volei

Penicilina - Universitatea Bacău

Astăzi se dispută ultima etapă în Superliga feminină de volei, care programează partidele ***Penicilina Iași - Universitatea Bacău (Sala Penicilina, ora 16,00)***, Dacia Pitești - Dinamo București și Braiconf Brăila - Oțelul Tîrgoviște. Meciurile ultimei etape nu au decît o importanță statistică, ele neputînd produce modificări de clasament decît între locurile 5 și 6, între Dacia și Oțelul. În play-off, vor juca Rapid cu Petrodava, Universitatea Bacău cu Braiconf, Dinamo cu Oțelul (sau Dacia) și Penicilina cu Dacia (sau Oțelul). Echipele scrise primele beneficiază de avantajul disputării partidei decisive pe teren propriu. **(I.C.T.)**

Il Calcio

Arrivederci Brescia și Reggiana!

În ultimul meci al etapei a XXII-a a campionatului italian de fotbal: Reggiana - Genoa 0-1 (0-1). A înscris: Skuhravy ('31).

Clasament

1. Juventus	22	15	4	3	36-20	49
2. Parma	22	13	6	3	35-17	45
3. Lazio	22	11	4	7	49-28	37
4. Roma	22	10	7	5	28-17	37
5. Milan	22	9	9	4	30-21	36

Restanțe

P.S.G. - egal la Auxerre

Anglia - 31: Arsenal - West Ham 0-1 (0-1); a înscris: Hutchinson ('20); Chelsea - Crystal Palace 0-0.

Franța -28: Auxerre și Paris Saint Germain au terminat la egalitate, 1-1 (1-1). Au marcat Baticle ('22), respectiv Guerin ('10). În clasament, conduce Nantes cu 62 de puncte, urmată de Paris St. Germain - 51 puncte și Lyon - 50 puncte (un meci mai puțin disputat).

Germania - 20: FC Köln - VFB Stuttgart 1-0 (0-0); a marcat Horst Heldt ('87). În clasament, pe primul loc se află Borussia Dortmund cu 32 de puncte, urmată de Werder Bremen - 30 puncte, Freiburg și Kaiserslautern - cîte 28 puncte și Borussia Mönchengladbach - 26 puncte. Bayer Leverkusen, echipa la care joacă Ionuț Lupescu, se află în poziția a opta cu 20 de puncte.

Noul antrenor al echipei germane Werder Bremen va fi din sezonul următor olandezul Aad de Mos, a anunțat aseară managerul clubului, Willi Lemke. De Mos îl va înlocui în funcție pe Otto Rehhagel, cel care va pregăti din vară formația Bayern München. În vîrstă de 47 de ani, tehnicianul olandez a antrenat în cariera sa echipele Ajax Amsterdam, FC Malines, Anderlecht și PSV Eindhoven.

Spania - 20

Răducioiu - gol, Belodedici - autogol!

Real Madrid - Sporting Gijon 4-0 (3-0); CF Barcelona - Real Zaragoza 3-0 (1-0) - au marcat: Koeman ('15, penalty), Beguiristain ('46), Amor ('89); Deportivo La Coruña - Compostela 1-0 (1-0); Real Bettis - Racing Santander 2-0 (1-0); Logrones - Athletic Bilbao 0-1 (0-0); Real Sociedad - Tenerife 5-2 (2-0); Celta - Español 1-2 (1-0) - marcatori: Sanchez ('27), respectiv, RADUCIOIU ('57) și Lluis ('77); Albacete - Sevilla 1-1 (1-0); Real Valladolid - Atletico Madrid 0-1 (0-0) - a înscris BELODEDICI ('77 autogol).

Clasament

1. Real Madrid	24	15	7	2	57-17	37
2. FC Barcelona	24	14	5	5	43-30	33
3. Deportivo	24	12	8	4	38-21	32
4. Real Betis	24	9	11	4	30-14	29
5. Real Zaragoza	24	12	4	8	34-32	28

A intrat dihonia în spectatorii de fotbal

Fanii Spartei Praga au agresat portarul advers

Suporterii echipei cehe de fotbal, Sparta Praga, l-au atacat pe portarul formației Svarc Benesov, la sfîrșitul unui meci din prima divizie. Deși partida disputată la Benesov a fost cîștigată de oaspeți, fanii lui Sparta au invadat terenul după fluierul de final și l-au lovit pe portarul Martin Parizek. Acesta a fost transportat la spital în stare de inconștiență. Acest incident este singular în istoria fotbalului ceh, suporterii din această țară fiind recunoscuți pentru fair-play-ul de care dau dovadă pe stadioane.

Atletism

Adriana Barbu cîștigă semimaratonul de la Paris

Atleta română Adriana Barbu s-a clasat pe primul loc în concursul de semimaraton desfășurat la Paris, fiind cronometrată pe cei 21,100 km în 1h11:51. Pe locul al doilea, s-a clasat compatrioata sa, ***Lidia Slăvuțeanu***, înregistrată în 1h13:32. La masculin, concursul a fost cîștigat de kenyanul Wilson Kiprotich - 1h 3:33.

Ciclism, cursa Paris - Nisa

Nellisen se împacă cu ploaia

Belgianul Wilfried Nelissen a terminat învingător în prima etapă a cursei clasicei ciliste Paris - Nisa, detașîndu-se considerabil de pluton pe ultimii kilometri ai cursei (161 km). Locul doi i-a revenit lui Laurent Jalabert (Franța), iar Silvio Martinello s-a clasat al treilea. Aproape toți cei 144 de concurenți au fost creditați cu același timp - 4h18:56. Cea mai mare parte a traseului a fost parcursă printr-o ploaie rece. Italianul Mario Cipollini, lider al sezonului cu șapte victorii, a fost nevoit să declare forfait din cauza unei febre.

Ciclistul francez Laurent Jalabert a cîștigat aseară cea de-a doua etapă a cursei Paris-Nisa, disputată pe ruta Saint-Amand - Roanne (186 km). El a trecut linia de sosire cu un avans considerabil față de următorii clasați, peste un minut, motiv pentru care a preluat tricoul de lider.

Tenis - finale peste Ocean

■ **"Mexican Open ATP"** (330.000 dolari premii): Thomas Muster (Austria) - Fernando Meligini (Brazilia) 7-6, 7-5.

■ **Turneul masculin "Mass Mutual"** (328.000 dolari premii) - Scottsdale (Arizona): Jim Courier (SUA) - Mark Philippoussis (Australia) 7-6, 6-4.

■ **Clasament ATP**: 1. Pete Sampras (SUA) - 4 389 p; 2. Andre Agassi (SUA) - 4 017 ; 3. Boris Becker (Germania) 3 251 p; 4. Michael Chang SUA) - 2 697 p; 5. Sergi Bruguera (Spania) - 2 619 p; . Goran Ivanisevic (Croația) - 500 p; 7. Alberto Berasategui (Spania) - 2 488 p; 8. Michael Stich (Germania) - 467 p; 9. Evhgeni Kafelni- ov (Rusia) - 2 434 p; 10. Richard Krajicek (Olanda) - 2 239 p.

RYOBI rotopercutor

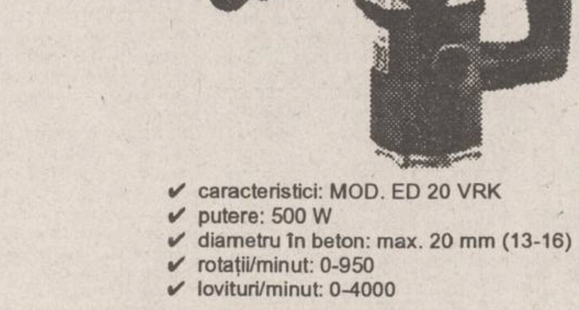

✔ caracteristici: MOD. ED 20 VRK
✔ putere: 500 W
✔ diametru în beton: max. 20 mm (13-16)
✔ rotații/minut: 0-950
✔ lovituri/minut: 0-4000

ALFA CIVIC
Tel/Fax: (40)-32-13.76.13

unelte ■ scule ■ dispozitive ■ accesorii ■ aparate electrice ■ instalații ■ adezivi ■ coloranți ■ abrazivi

Breco și Electric PULS
distribuitori exclusivi vă oferă produsele concernului
TEKO
producător specializat de carcase din material plastic
și aluminiu pentru o gamă largă de aparate
și echipamente electronice.

101
CARCASE DIN MATERIAL PLASTIC SAU ALUMINIU

BRECO
Electric PULS
Pentru comenzi
sau informații detaliate
Tel./Fax: 032/23.00.94
Tel. 032/23.00.60
032/16.40.97
Căutăm distribuitori în toată țara.

COMPANIA DE TURISM
- NET -

Week-end-uri studențești la
LACUL ROȘU 10-12.03
RARĂU 17-19.03
Odihnă și tratament în toate stațiunile din țară
Excursii TURCIA - 14.03
cu autocar Mercedes 1992 - aer condiționat.

EGIPT - Cairo, Croazieră pe Nil sau Egicro, CIPRU - Protaros, THAILANDA - Bangkok, CHINA - Beijing, FRANȚA - Paris, ANGLIA - Londra, ISRAEL, SUA, SPANIA-Madrid sau Barcelona
-asigurăm transport cu avionul și servicii turistice complete.

Ofertă specială
"PRIMĂVARĂ GRECEASCĂ" - 105$ plus 178.000 lei
"PRIMĂVARĂ LA ATHENA" - 119$ plus 157.000 lei

net
Informații și înscrieri:
IAȘI - Casa Modei - mezanin.
Telefon 032-117596.
PIATRA NEAMȚ - Tel. 033-631536.
TÎRGU FRUMOS - Tel. 032-712408.
KLM AGENT

AGENDA OMULUI DE AFACERI

Agenţia de Publicitate
NORD-EST BB/AC
oferă servicii moderne şi profesionale
în domeniul expoziţional:

- reprezentare la tîrguri şi expoziţii;
- calendare expoziţionale trimestriale (interne şi externe)
- studii de marketing.

Str. Smîrdan nr. 5, cam. 7, telefon 172557/16; fax 144577
sau Str. Florilor nr. 2, telefon/fax 211727

FOOD-LAND S.R.L.
depozit en gros pentru
produse alimentare,
băuturi, cosmetice
Complexul Super Copou, intrarea din spate
Telefon 252914, 157034; Fax 131667
Contact: Anton Zaarour, director

EUROBIT S.R.L.
tehnică de calcul
programe
balanţă, gestoc, facturare, mijloace fixe, salarii
Str. Anastasie Panu 36, bl. 1B,
telefon 032/211494, 231288, 113130/965

MORA ELECTRONICS SRL
comercializează:
- cîntare electronice (DIGI 430, 650, CAS 15, 30; SAPSI SC 15P)
- case de marcat (SAPEL cu memorie fiscală, imprimantă termică, interfaţă serială)

Tel./fax 212735, tel. 112267

CANEL S.R.L.
- sisteme de radiocomunicaţii MOTOROLA şi KENWOOD
- microproducţie şi SERVICE echipamente electronice
- sisteme de alarmă

Iaşi, C.I. Brătianu nr. 22
Tel./Fax: 032-114821

S.C. ANDA-FARM S.R.L.
- preparate dietetice Remedia (6 sortimente) pentru copii;
- lapte praf Bambino 2 (pentru sugari peste 4 luni), Robebi, Morinaga;
- produse cosmetice pentru copii.

Şos. Păcurari, vis-a-vis de staţia Peco Păcurari
Telefon 252254

PETRA SRL
produce
- tranformatoare toroidale de reţea în gama 15VA - 1000VA

comercializează
- lămpi cu halogen 20 W, 35 W, 50 W
- becuri cu halogen 20 W, 35 W, 50 W
- proiectoare cu halogen 100 W, 300 W, 500 W
- aparatură de sonorizare şi lumină pentru baruri, discoteci

str. Împăcării nr. 27, tel. 125808, fax 221281

IRITEX S.R.L.
execută lucrări de strungărie şi mecanică
după proiect propriu sau al clientului:
- prototipuri ale inventatorilor
- îmbunătăţiri la utilajele existente
- maşini de tricotat ciorapi
- maşini de matlasat etc.

Str. Ciurchi nr. 47, telefon 144102

PC - AMI
- CALCULATOARE
- IMPRIMANTE
- SOFTWARE
  - contabilitate
  - proiectare construcţii
- SERVICE SISTEME DE CALCUL

B-dul Copou nr. 4, tel. 032/144718, 211745

S.C COMPANIA R&S S.R.L.
vă oferă următoarele servicii:
- proiectare - montaj - reparaţii - întreţinere
mecanisme şi instalaţii de ridicat, instalaţii electrice, sanitare şi termice
- întocmeşte documentaţii în vederea obţinerii autorizaţiilor de efectuare a lucrărilor aflate sub incidenţa I.S.C.I.R.
- consultaţii tehnice în domeniul energetic, electric şi termotehnic

Şos. Nicolina nr. 80, tel. 125371, fax 114324

TUDOR MAGNUM PLUS SRL
comercializează
toate modelele şi mărimile de
nasturi şi fermoare,
mătăsuri, elastic, fişuri, aţă de cusut,
tercoturi colorate, şifon alb
Str. Sf. Lazăr nr. 4A (lîngă BANKCOOP Iaşi)
Contact: Mariana Varvara, director

ALFA CIVIC
scule, dispozitive, unelte, accesorii
BOSCH
Tel. 032 / 137613

VÎNZĂRI

■ **S.C. SERVAGROMEC Iaşi S.A., str. Dumbrava Roşie nr. 7, judeţul Iaşi, vinde prin licitaţie publică cu strigare, în ziua de 18 martie 1995, orele 10,00, la sediul societăţii, următoarele mijloace fixe: una construcţie neterminată de 57,50 mp situată în satul şi comuna Ţibăneşti, judeţul Iaşi; un autobuz RD. 111, cu 55 locuri. Preţul de pornire a licitaţiei, caracteristicile tehnice, taxa de participare se pot afla la sediul societăţii, telefon 147130, zilnic între orele 8,00-15,00. (1263)**

■ **Vînd perdele jacard 7.000/ml, maier 3000/ml şi feţe de masă tip perdea 8000/buc. Nu ezitaţi. (1246)**

■ **Vînd cîine dalmaţian, un an. Telefon 035/457613.**

■ **Vînd aspirator Raketa 12 B, nou, 400 W putere. Preţ fix 65.000 lei. Relaţii la telefon 252975. (40477)**

■ **Vînd filtru de cafea - 45.000 lei, prăjitor pîine - 40.000 lei, Mill Blender Grater - 45.000 lei. Telefon 252975. (42507)**

■ Vînd monezi şi bancnote foarte vechi şi valoroase. Telefon 118562, după ora 18,00. (42397)

■ Vînd "Electrik Kitchen Mixers", mixer de bucătărie, multifuncţional, pentru frişcă, maioneză, aluaturi groase, aluaturi subţiri, ness, tocător de legume şi fructe, maşină de cafea - la preţ fix - 34.000 lei. Telefon 251734. (42729)

■ Vînd loc de veci la cimitirul Eternitate. Telefon 145363. (42734)

■ De vînzare două locuri la cimitirul Eternitate, unul la parcela 26 bis, R.16, loc 31 şi unul la parcela 45, R.2, loc 28, şi vin nobil, preţ negociabil. Telefon 175812. (1274)

■ Vînd orgă "Fiast MG-3A" - 180.000 lei şi şapte linguri argint. Telefon 127537. (42427)

■ Vînd maşini industriale tip Harghita, Vulcan, Uberdehe. Telefon 033/663568, după ora 20,00. (42743)

■ Vînd maşină tricotat marca "Veritas" cu o fontură. Relaţii la telefon 251309. (42746)

■ Vînd bicicletă cursieră rusească, marca Sport, nouă. Telefon 126540. (42408)

■ Vînd certificate proprietate. Telefon 032/158502. (42649)

■ Vînd chioşc cu spaţiu comercial pentru privatizare în localitatea Sineşti. Preţ - 3 milioane, negociabil. Relaţii la familia Chilcos A. Petrică. (42417)

■ Vînd "Electrik Kitchen Mixers", mixer de bucătărie, multifuncţional, pentru frişcă, maioneză, aluaturi subţiri, ness, tocător de legume şi fructe, maşină de rîşnit cafea, la preţul de numai 35.000 lei. Telefon 252975. (42506)

■ **Vînd robot de bucătărie "Maria-2M" cu şapte operaţii: storcător de fructe, legume; tocător de fructe şi legume, maşină de tocat carne, rîşnit cafea, pentru suc de roşii, cuvă de un litru pentru cocktail, cuvă de doi litri pentru frişcă şi maioneză; trei viteze. Preţ fix - 250.000 lei. Telefon 252975. (42505)**

■ **Vînd aspirator "Raketa 12A", 600 W putere, 75.000 lei şi "Raketa 12B", 400 W putere - 65.000 lei. Telefon 252975. (42504)**

■ **Vînd maşină tricotat "Veritas 360", foarte puţin folosită, încorporată în mobilier tip birou original, cu toate accesoriile, piese de schimb noi, 180 ace rezervă, trei mosoare fir lame auriu şi argintiu. Telefon 032/141113, după ora 16,00. (1229)**

■ **Vînd casete video (filme foarte bune) în vederea deschiderii unui centru de închirieri. Preţ foarte convenabil. Relaţii la telefon 133725. (1256)**

■ **Vînd receiver satelit "Lenco". Telefon 132471. (42220)**

■ **S.C. vinde convenabil maşină de popcorn şi cornete de hîrtie. Telefon 032/127356, între orele 7,00-18,00. (42411)**

■ **Vînd frigider "Arctic", volum 140 l, doi ani, perfectă stare de funcţionare. Preţ fix - 330.000 lei. Telefon 155197. (42418)**

**Vînd storcător fructe, legume, nou, preţ convenabil.
Telefon 163829.**

Vînd robot bucătărie ROSTOK - nou. Cuprinde storcător fructe, legume, tocător carne, mixer, rîşniţă cafea, preţ fix 120 mii lei. Telefon 163829.

**Vînd pui Dog german.
Telefon 117561**

Vînd rochie mireasă, mărimea 44-46.

Telefon 136744, după ora 18,00.

AUTO MOTO

■ **Vînd Moskwici 1500 cu sau fără remorcă. Telefon 154466. (42702)**

■ Vînd plăcuţe frînă, Renault 25, 30, egalizator auto cu amplificare "Aciko", 300 W, 4 canale, 10 linii, vumetru liniar cu led, boxe auto "Sound Graft", 4 cai, mare putere. Preţ 250.000 lei. Telefon 176742. (857)

■ Vînd autoturism ZAZ, an fabricaţie 1986, în perfectă stare de funcţionare, 1,6 milioane, negociabil. Tel. 121321 (1196)

■ Vînd Citroen CX 22 TRS, model 1986, impecabil. Preţ accesibil. Telefon 115068. (42537)

Societate comercială vinde ARO 320L (benzină) carosat izoterm, aluminiu, fabricaţie 1992, 40.000 km. Preţ informativ 7.000.000 lei.

Telefon **172557**,
între orele 9,00-15,00.

Vînd ARO 10 Diesel fabricat 1993, export, motor Renault 19, cauciucuri DUNLLOP, excepţional, 10.000 km.

Telefon 01/7783309, după ora 18,00

**Vînd
OPEL REKORD 1,9**
Stare perfectă de funcţionare.
Telefon
220396, după ora 18,00.

Societate comercială vinde autocamion Saviem carosat, capacitate 7 t.

Relaţii la telefon 172799, zilnic între orele 8,00-18,00.

■ **Vînd Renault Trafic pentru transport marfă, fabricat 1992, 103.000 km, 2100 cmc, stare de funcţionare excepţională. Telefon 211392. (42720)**

■ **Vînd tractor U.650 cu plug, în stare bună de funcţionare; preţ - 7 mil. Telefon 159304. (42742)**

■ **Vînd motor Dacia 1400, complet echipat, cota 0; macara cu lanţ; electromotor 3 kW, 1400 t/min., 220-380 V şi alte micromotoare cu turaţii variabile. Telefon 177161, 144641. (42744)**

■ **Vînd Fiat 131 Diesel, 2500 cc, an fabricaţie 1984, înmatriculat. Telefon 141622. (42748)**

■ **Vînd microbuz transport marfă Peugeot Diesel J5, 1,5 tone, an fabricaţie 1986, consum 8,5/100 km, înmatriculat, efectuat R.K. tinichigerie; 10 milioane, negociabil. Telefon 114030. (42407)**

■ **Vînd izotermă "Star 28", motorină, consum 22 l/100 km, motor rodaj, 5 tone, capacitate cilindrică - 6000 cmc, perfectă stare de funcţionare. Preţ avantajos. Telefon 111066, 178610, 174735. (1278)**

■ **Vînd Opel Kadett 1,3, an fabricaţie 1986, înmatriculat, benzină, cutie viteze automată. Telefon 155682.**

■ **Vînd Dacia 1310 TLX, decembrie 1992, culoare alb 13, 5 viteze, 5,6 mil. lei. Telefon 151322.**

■ **Vînd Oltcit, an fabricaţie 1992, motor nou, 200 km, verificare tehnică 2 ani, preţ 3,5 mil. lei. Telefon 251343.**

■ **Vînd Oltcit, stare excepţională, motor şi cutie originale, cu piese franţuzeşti, preţ avantajos şi negociabil. Telefon 740598.**

■ **Vînd Dacia 1310 TLX, an fabricaţie 1987, cutie 5 trepte, bleu Mamaia, motor 38 mii km, impecabilă, preţ 4,7 mil. lei, negociabil. Telefon 178232.**

■ **Vînd Dacia 1310 TLE, 1990, Polonia, cu nr. nou, 4,7 mil. lei, negociabil, Dacia 1310, 1982, Ungaria, 18 mil. lei, negociabil. Vizibil, zilnic, în parcare BTT-Orizont. Telefon 126283, între orele 9,00-12,00.**

■ **Vînd Dacia 1410 TLX, 5 trepte, octombrie 1994, fabricată la comandă. Telefon 170943.**

■ **Vînd Lada Niva, Renault Fuego, Peugeot diesel (ax came rupt) sau acte. Telefon 173769.**

■ **Vînd Fiat Uno-D, 5 portiere, 1986, înmatriculabil, 100 mii km, 2300 dolari, negociabil, sau înmatriculat - 3500 dolari, negociabil. Telefon 122736.**

■ **Vînd Dacia 1410 TLX, 5 trepte, octombrie 1994, fabricată la comandă. Telefon 170943.**

■ **Vînd Dacia 1310, 1989, Ungaria, 4,4 mil. lei. Telefon 151450, după ora 14,00.**

■ **Vînd Dacia 1310, Ungaria, an fabricaţie 1984, înmatriculată sau neînmatriculată, preţ negociabil, stare foarte bună. Relaţii la telefon 133976.**

■ **Vînd orice piesă şi element de caroserie pentru Mercedes Cobra 300. Telefon 140890.**

■ **Vînd motor Mercedes 300, parbrize Mercedes. Telefon 140890.**

■ **Vînd autoizotermă 5 t; sau schimb cu autoturism plus diferenţă. Telefon 146303.**

■ **Vînd Opel Kadett diesel, berlină, 4 portiere, 1987, stare foarte bună, neînmatriculat, cu vamă plătită, 4500 dolari sau echivalentul în mărci. Telefon 764317, 761444.**

■ **Vînd Opel Ascona 1,6 C, înmatriculat, fabricaţie 1986, cu multiple piese schimb, aspect şi funcţionare ireproşabile, preţ 3800 USD. Telefon 230657.**

■ **Vînd Opel Kadett, an fabricaţie 1981, 2 portiere, vopsea originală, înmatriculat 12-IS, stare de funcţionare şi aspect ireproşabile. Telefon 146981.**

■ **Vînd autoturism marca Subaru 1600, culoare gri metalizat, cu 4 portiere, în stare perfectă de funcţionare, preţ negociabil. Relaţii, zilnic, la telefon 116820, între orele 10,00-18,00 sau la telefon 250364, după ora 18,30.**

■ **Vînd urgent şi avantajos, două autoturisme Audi 80 GLS, bune, unul înmatriculat, cu carte identitate, 1600 cmc, 2500 dolari, negociabil. Telefon 160305.**

■ **Vînd Fiat Regata break diesel, 1986, geamuri electrice, închidere centralizată, volum reglabil, servodirecţie, stare perfectă de funcţionare, înmatriculabil, foarte convenabil. Telefon 140890.**

■ **Vînd urgent şi convenabil, Wartburg 353, model 84, stare ireproşabilă, preţ 2 mil. lei, negociabil, sau vînd certificat de înmatriculare. Relaţii la telefon 153955, după ora 13,00.**

■ **Vînd Datsun-Nissan Stantza, model 1982, înmatriculabil cu 12-IS, 1000 dolari şi Nissan Datsun Cherry pentru piese, în stare de funcţionare, 500 dolari. Telefon 152095.**

■ **Vînd, foarte urgent, Nissan Sanny break, an fabricaţie 1982, poate fi înmatriculat cu 12-IS, capacitatea cilindrică 1477 cmc, preţ negociabil, 2,5 mil. lei sau echivalentul în dolari, mărci. Telefon 111560, 119800.**

■ **Vînd Opel Kadett Sport, an fabricaţie 1982, cu îmbunătăţiri (spoilere, faruri duble), şi Nissan, model jeep, an fabricaţie 1984, intrat în ţară pe 20.01.1995. Telefon 252319.**

■ **Vînd două autoturisme Ford Escort, an fabricaţie '82-'83, cu vama plătită, jenţi aluminiu (sau dezmembrez). Telefon 170362.**

■ **Vînd Renault 18, înmatriculabil 12-IS, pentru studenţi străini, în stare perfectă de funcţionare, preţ negociabil. Telefon 250585.**

ELECTRONICE

Vînd PC XT 286-486, copiatoare, telefaxuri, imprimante, componente PC. Preţuri foarte bune.

Telefon 211579, 116625

**VÎND
televizor color
RUBIN
fără telecomandă,
din 1992,
preţ avantajos.**

**Relaţii la telefon 145354,
între orele 17,00-21,30.**

CASE - TERENURI

Vînd casă bătrînească, zona Tătăraşi, stradela Nicoriţă nr. 8, suprafaţă de 435 mp, 2 camere plus dependinţe, beci, garaj nou, apă în curte, telefon, posibilităţi de racord gaz. Preţ informativ 20 milioane lei.

Pentru cei interesaţi, relaţii suplimentare la telefon 157261.

Vînd parcelă 3000 mp Breazu, intravilan, la 3 km de Institutul Agronomic, lîngă pădurea Breazu. Facilităţi apă, curent electric. Preţ 6 $/mp, negociabil. Telefon 153769.

Vînd urgent şi avantajos apartament 2 camere, conf. III, Chiurchi - Tătăraşi, et. I, cu multiple îmbunătăţiri, bun şi pentru birouri SC, cabinet medical. Telefon 173014.

Galaţi, vînd sau schimb 1000 mp teren "Miera 19" cu similar Iaşi. Telefon 155237, orele 17,00-22,00.

■ **Vînd urgent apartament 2 camere, zona Tătăraşi, preţ negociabil. Familia Creţu Nela. Str. Stejar nr. 64, bl. N4, sc. A, et. 2, ap. 3. (42648)**

■ **Vînd teren agricol şi construibil, 4 hectare, în satul Dorobanţi, cadru natural deosebit, foarte avantajos. Telefon 145430, 145387, după ora 16,00. (42512)**

■ Vînd teren pentru construcţii la DN 24 în satul Schitu-Duca, preţ negociabil. Informaţii la telefon 165563, între orele 16,00-20,00. (42520)

■ Vînd (schimb cu apartament 2 camere, zona Nicolina) apartament 2 camere, zona Podu Roş. Telefon 130573. (42535)

■ Vînd apartament 2 camere, confort I, decomandat, zona Metro Pizza Autogară. Telefon 115068. (42538)

■ Vînd apartament cu o cameră, zona Podu Roş, lîngă bazar, bloc nou, telefon interfon, 5700 dolari, negociabil. Telefon 113761. (42605)

■ Vînd apartament, confort I, et. 2, ap. 11. Telefon 118895. (42738)

■ Bucureşti, vînd (schimb) apartament. Telefon 135625. (42420)

■ Vînd (schimb) teren, 2550 mp, bun pentru orice, comuna Şcheia - Suceava, lîngă şosea, 2000 lei/mp sau auto Dacia. Telefon Iaşi - 116961. (42419)

■ Vînd 560 mp teren arabil lîngă cimitirul "Buna Vestire". Telefon 134584, după ora 16,00, Iaşi. (42421)

■ Vînd (schimb) apartament situat în Copou, 3 camere, beci, curte (în spatele Parcului Copou). Pentru relaţii - telefon 143915 sau 163922. (42422)

■ Vînd 1,5 + 3 hectare teren arabil, comuna Aroneanu, 510 lei/mp. Telefon 177572. (42424)

■ Vînd teren construibil. Telefon 126170. (42745)

■ Vînd apartament 3 camere decomandate în Mircea cel Bătrîn. Telefon 153998. (1275)

■ **Vînd apartament 2 camere, în Bîrlad, îmbunătăţit, instalaţii grupuri sanitare; sau schimb cu apartament 3 camere plus diferenţă. Telefon 035/411176.**

■ **Vînd apartament 3 camere, confort I, decomandat, Mărăţei I, preţ negociabil. Telefon 033/629741.**

■ **Vînd casă şi apartament, oraş Negreşti-Vaslui. Telefon 035/457016.**

■ **Vînd, urgent, apartament 3 camere, semidecomandat, et. 1, zona Piaţa Chirilă, Tătăraşi, bloc foarte liniştit. Telefon 148355.**

■ **Vînd clădire cu o suprafaţă utilă de 164 mp, al cărei spaţiu poate fi folosit pentru activităţi de producţie, comerţ, alte activităţi. Relaţii la telefon 123881.**

■ **Vînd minimotel, în apropierea staţiunii Durău, compus din: restaurant-sală de mese (100 locuri), bar, bucătărie, cameră tranşare (150 mp), terasă (100 locuri), subsol (pivniţă) 100 mp, 3,1 înălţime; încălzire centrală proprie; alimentare cu apă proprie şi instalaţie evacuare; etaj cu 6 camere, două holuri, două băi (130 mp). Preţ informativ -160 mil. lei. Telefon 033/626238, după ora 19,00; 033/224191, între orele 9,00-17,00.**

■ **Vînd apartament 3 camere, decomandat, faianţă baie şi bucătărie, balcon închis, cablu telefon, şos. Naţională, et. 4 (pasarelă Gară) sau schimb cu apartament 2 camere plus diferenţă. Telefon 157076.**

■ **Vînd apartament cu o cameră, confort I, str. Gării, plata în lei sau valută. Telefon 231665.**

■ **Vînd apartament 3 camere, confort I, decomandat, două băi, parchet, zugrăvit în calciu, faianţă baie şi bucătărie, cu gratii la geamuri, cu parter înalt, proprietate, telefon Alcatel, două boxe, bun pentru privatizare, negociabil. Telefon 250840.**

■ **Vînd (schimb cu apartament 2 camere) apartament 2 camere, zona Podu Roş. Telefon 130573.**

■ **Vînd apartament, et. 1, str. Primăverii, la stradă (anexă), preţ fix - 16 mil. lei. Telefon 134379.**

■ **Vînd, urgent, apartament 3 camere, cu multiple îmbunătăţiri, preţ negociabil. Telefon 171331.**

■ **Vînd, urgent, apartament 2 camere, semidecomandat, proprietate, la parter, cu telefon, bun şi pentru S.C., în bloc cu stomatologia Profamilia, zona Podu Roş, preţ negociabil - 7 mil. lei. Telefon 114032.**

■ **Vînd apartament 2 camere, semidecomandat, confort I, mobilat, zona Metalurgie (Grădinari, lîngă cămine Tudor Vladimirescu). Relaţii la telefon 179161.**

■ Vînd casă cu două camere şi bucătărie, (grajd), în Tg. Neamţ, comuna Timişeşti, sat Plăieşu. Telefon 163089.

■ Vînd spaţiu comercial, amenajat ca magazin mixt şi atelier de vulcanizare (cu toate aprobările de funcţionare), 4 camere, magazie, grup sanitar, 142 mp, în şos. Bucium nr. 23, 18 mil. lei. Telefon 127460, între orele 8,00-16,00.

■ Vînd apartament 4 camere, recent zugrăvit în calciu, baghete, faianţă, două balcoane închise, camere cu intrare separată, la etajul 9, zona Mircea cel Bătrîn. Telefon 120272.

■ Vînd apartament 2 camere, confort I, decomandat, balcon închis, faianţă bucătărie, gresie şi faianţă baie, parchet, proaspăt renovat, telefon, telecablu, etajul 10, amplasat între Minerva şi Zimbru; preţ 12 mil. lei, negociabil. Telefon 163095.

■ Vînd apartament 2 camere, decomandat, confort I, et. 3, zona Tg. Cucu, cu îmbunătăţiri, mobilat sau nemobilat, telefon, TV cablu. Telefon 112241.

■ Vînd apartament 3 camere, decomandat, două băi, două balcoane mari, închise, telecablu, telefon, faianţă, gresie, foarte bine întreţinut (ipsoserie, calciu), Păcurari (vizavi de Poştă), poziţie excepţională, preţ negociabil. Telefon 167793.

■ Vînd casă cu 500 mp teren, în stradela I. Mironescu (Moara de Vînt). Telefon 220318.

■ Vînd apartament 3 camere, confort I, decomandat, două băi, balcon (10 m) închis, garaj la parter, boxă şi alte dependinţe, telefon şi telecablu, în Nicolina II-CUG, preţ 32 mil. lei. Telefon 123710.

■ Vînd apartament 2 camere, decomandat, et. 1, telefon, TV cablu, Autogară, preţ negociabil. Telefon 210621.

■ Vînd apartament 2 camere, decomandat, confort I, zonă centrală (Cucu - P. de Fier), la stradă, uscat, preţ negociabil, et. 4 (cu izolaţia triplă şi panouri solare pe acoperiş). Telefon 173384 şi 270699.

■ Vînd apartament 3 camere, decomandat, din 1989, cu două grupuri sanitare, trei balcoane, faianţă baie-bucătărie, calciu, uşă nouă, telefon Alcatel, cu 74 mp. Telefon 250326.

■ Vînd garsonieră, et. 1, balcon închis, telecablu, zona Gară, preţ 10 mil. lei. Telefon 112090, interior 3127: sau 170818.

■ **Vînd (schimb) apartament 3 camere, cu telefon, telecablu, preţ negociabil, bulevardul Dacia nr. 67, bl. DE 2, et. 3, ap. 1. Telefon 158867.**

■ **Vînd apartament 2 camere, confort I, decomandat, Tătăraşi, preţ informativ 15 mil. lei. Telefon 179705.**

■ **Vînd în Bucium, pe şos. Bîrnova, casă nouă, cu teren 1200 mp (diverse), preţ - 35 mil. lei; sau schimb cu apartament plus diferenţă în rate, variante. Telefon 251553.**

■ **Vînd (schimb cu garsonieră, zonele CUG, P. Roş) apartament 2 camere; şi vînd (sau închiriez pentru depozit) teren, zona Ţesătura, 384 mp. Telefon 129533.**

■ **Vînd apartament 3 camere, confort sporit, două băi, două balcoane, et. 3, în Dacia (la bulevard), vizavi de complex Dacia (Bicaz), vedere la stradă, în staţia tramvai 5-6-10. Telefon 167085.**

■ **Vînd garsonieră, confort II (gratii), cu îmbunătăţiri, zugrăvită în calciu, bucătărie, baie (cadă), complet mobilată, mobilă nouă, frigider, televizor (nemţeşti), aragaz, două covoare persane, mochetă hol, baie, bucătărie (tot ce este în casă), preţ 7 mil. lei. Telefon 152077, sau direct în str. Vasile Ureche, bl. M7, parter, ap. 7, (în spatele Policlinicii Sportive, Mircea).**

■ **Vînd apartament 4 camere, ultracentral, în bloc Cina, două băi, calciu, gresie, faianţă, balcon 16 m, cu vedere la bulevard, preţ avantajos, 20 mii dolari, negociabil. Telefon 135771, după ora 9,00.**

■ **Vînd casă cu 3 camere plus hol, bucătărie exterioară, magazie, lumină electrică plus un hectar teren în jurul casei (arabil, vie, livadă), în sat Tungujei, comuna Ţibăneşti, judeţul Iaşi. Telefon 252030.**

CUMPĂRĂRI

■ Cumpăr lire italiene 1,25 lei/buc., sterline - 3200 lei/buc., franci francezi 380-390 lei/buc., şilingi 180-195 lei/buc şi alt fel de valută. Telefon 161489. (42230)

■ Cumpăr Dicţionar de Psihologie - Neveanu şi Dicţionarele de Psihiatrie, vol. I-IV, Gorgos. Telefon 156074. (42736, 37)

Cumpăr apartament confort I, 2 camere mari, bucătărie mare, balcon, eventual garaj, în zonă bună.

Telefon 143673.

■ **Cumpăr aparat de fotografiat Minolta 7000, 9000. Telefon 210184. (42404)**

**Achiziţionăm aparat de numărat bani
Telefon 172557, int. 16.**

ÎNCHIRIERI

■ Închiriez apartament 2 camere, zona Podu Roş. Relaţii la telefon 127805, după orele 14,00. (42546)

■ La 100 m de axul str. Sărărie, închiriez 53 mp spaţiu lucrativ, birouri - depozit. Relaţii, între orele 13,00-18,00, str. Săvescu 22A. (42709)

■ La 100 m de axul str. Sărărie, închiriez 40 mp teren construcţie pentru spaţiu lucrativ, depozit, contract termen lung. Relaţii, între orele 13,00-18,00, str. Săvescu 22 A. (42710)

■ Închiriez (variante) 4,6 ha teren la 17 km de Iaşi şi la 1 km de şosea asfaltată, preţ negociabil. Telefon 032/139379, între orele 16,00-20,00. (42741)

■ Închiriez apartament central, Piatra Neamţ, pentru sediu firmă. Telefon 033/612131 sau 033/618839, după ora 16,00.

Societate comercială caută urgent să închirieze în zonă centrală spaţiu comercial, amenajat pentru magazin de prezentare şi desfacere. Relaţii la tel. 142872

■ **Ofer la casă două camere libere, hol mare, pentru birouri sau depozit, încălzire gaz metan, cu telefon. Telefon 110489, d-na Scutaru.**

■ **Solicit auto Dacia 1300, pentru 200-250 mii lei/lună, negociabil. Telefon 115068.**

■ **Caut garsonieră (semi)mobilată, cu telefon. Ofer 40 mii lei lunar plus cheltuieli de întreţinere. Rog seriozitate. Relaţii la telefon 116820, între orele 10,00-18,00.**

■ **Caut spaţiu comercial în str. Sărărie. Relaţii la telefon 116820, între orele 10,00-18,00 sau la telefon 250364, după ora 18,30.**

■ **Foarte urgent, caut apartament 2 camere, central, cu telefon, plata lunar, în valută. Telefon 117746, 117543.**

■ **Închiriez spaţiu de depozitare, 40 mp, zonă centrală. Relaţii în str. Ipsilante 12, în zilele de joi şi sîmbătă, sau la telefon 164860.**

■ **Închiriez apartament 3 camere, aragaz, telefon, frigider, zona Alexandru cel Bun. Plata anticipat pe 3 luni. Telefon 136416.**

■ **Închiriez cameră separată, mobilată, zona Autogară, la două fete sau doi băieţi. Plata anticipat pe 6-10 luni. Telefon 210783.**

■ **Ofer spaţiu semicentral la casă, unei firme pentru depozit, atelier (circa 70 mp). Telefon 112785.**

■ **Închiriez cameră decomandată, cu balcon, la două fete, doi băieţi sau tineri căsătoriţi. Plata anticipat pe 4 luni. Telefon 123920.**

■ **Primesc în gazdă o studentă (elevă), zona Podu Roş. Telefon 129176.**

■ **Caut casă sau apartament, cu 2-3 camere, zona Independenţei, M. Eminescu, Sf. Teodor. Telefon 212234, între orele 9,00-18,30.**

■ **Închiriez, urgent, garsonieră, cu telefon, Alexandru, pe termen lung. Plata anticipat pe 6 luni (100 mii lei/lună). Telefon 152879.**

■ **Închiriez, urgent, casă cu o cameră şi dependinţe, 30 mp, cu vad comercial, la stradă (linia troleibuz, Păcurari 86). Telefon 156908.**

■ **Închiriez apartament cu o cameră, confort I, mobilat, cu Tv şi telefon, cu bucătărie, gaz metan, baie, balcon, et. 3, pe valută, pe o perioadă nedeterminată. Relaţii la telefon 142589.**

SCHIMBURI

■ Schimb apartament 2 camere Gară, confort I, cu apartament 3-4 camere, aceeaşi zonă. Ofer 4 milioane, negociabil. Telefon 210572, orele 16,00-20,00. (42078)

■ Schimb apartament 4 camere Botoşani, zona I, cu apartament 3-4 camere Iaşi. Telefon 128677, după ora 19,00. (42398)

■ Schimb casă, sat Rîşeşti, comuna Drînceni, judeţul Vaslui, cu teren în suprafaţă de 18 ari, plantat cu pomi şi viţă de vie, drum pietruit, cu apartament în municipiul Iaşi. Relaţii la telefon 035/473090, după ora 16,00. (1238)

■ Schimb apartament trei camere cu apartament 2 camere sau vînd. Telefon 252471 (42223)

■ Vaslui, schimb apartament 3 camere, confort I îmbunătăţit, zona gării cu apartament 2, 3 camere Iaşi. Telefon 035/322502, după ora 20,00. (1258)

■ Ploieşti, schimb garsonieră proprietate, cu similar sau de stat, Iaşi, Socola 5, sc. A, et. 1, ap. 8.

■ Braşov, schimb apartament 4 camere, cu dependinţe, proprietate, cu similar Iaşi, central. Telefon 252401 sau 167089.

■ Schimb apartament cu o cameră, Piaţa Doi Băieţi, cu apartament 2 camere, fără diferenţă. Telefon 173423.

■ **Schimb apartament 4 camere 6/8, zonă foarte bună, două băi, 3 balcoane mari închise, telefon, telecablu, cu similar Bucureşti sau tot cu Bucureşti, cu apartament 2 camere şi garsonieră. Telefon 146191, după orele 17,00. (1174)**

■ **Schimb apartament 3 camere cu apartament 4 camere. Telefon 154466. (42703)**

■ **Schimb 2 apartamente (4 camere şi 2 camere) şi eventual diferenţă cu o casă cu cel puţin 4 camere, apă, canalizare, gaze. Informaţii la telefon 251979. (42723)**

■ **Schimb apartament 2 camere, confort I, decomandat, et. 1, foarte bine întreţinut (a doua staţie de la Podu Roş, Nicolina II), cu apartament 3 camere, decomandat. Ofer maxim 2 mil. lei. Telefon 124929.**

Schimb apartament 4 camere, confort I, 100 mp, decomandat, B-dul Poitiers, cu 2 apartamente a 2 camere sau 1 apartament cu 2 camere decomandate şi garsonieră plus diferenţă negociabilă (sau alte variante) în zone apropiate.

Telefon 143769 între orele 10,00-12,00, zilnic.

Schimb sau vînd apartament 4 camere decomandate, confort 1, etaj 1, 2 băi, balcon închis, multiple îmbunătăţiri, gresie, faianţă, piaţa Dacia, pentru 2 apartamente cu 2 camere decomandate, confort 1, etaj 1, sau un apartament 2 camere plus diferenţă, zonele Păcurari, Copou, Sărărie, Centru, Gară.

**Relaţii:
str. Tabacului nr. 17, bl. D14, et. 1, ap. 6,
telefon 162213.**

■ **Bacău, schimb (vînd) apartament 2-3 camere, ultracentral, cu similar Iaşi. Telefon 034/154568 sau 034/177563.**

■ **Schimb apartament 3 camere, confort I, et. 10, proprietate de stat, două băi, trei boxe, balcon închis, îmbunătăţit, cu apartament 2 camere, confort I, plus diferenţă un milion lei, negociabil; sau apartament 3 camere, confort redus plus diferenţă 500 mii lei. Telefon 158776.**

■ **Schimb apartament 4 camere, confort I, cu apartament 2 camere, confort I plus diferenţă, sau variante. Telefon 129230.**

■ **Schimb apartament 4 camere, parter, zona Minerva, cu telefon, cu similar, etaj, zona Zimbru. Telefon 252793.**

■ **Schimb apartament 3 camere, cu apartament 2 camere şi garsonieră. Telefon 179139.**

■ **Schimb apartament 2 camere, decomandat, confort I, parter, fără balcon, Dacia, cu apartament 2-3 camere, decomandat, confort I, et. 1-3, zonele Tătăraşi, Nicolina (gară). Telefon 175361.**

■ **Schimb 320 mp teren şi casă nefolosibilă, amplasate aproape central, cu garsonieră, ultracentral. Telefon 116816.**

■ **Schimb apartament 4 camere, în Suceava, cu apartament 2 camere plus diferenţă sau garsonieră. Exclus Burdujeni. Telefon 030/217831, după ora 16,00.**

■ **Schimb apartament 3 camere, et. 2, cu apartament 2 camere plus garsonieră în Suceava sau Piatra Neamţ. Relaţii în bulevardul G. Enescu nr. 46, bl. T95, sc. A, ap. 10, Suceava.**

■ **Schimb garsonieră, confort I, et. 2, zona Metalurgie, cu apartament 2 camere, confort I, decomandat. Ofer diferenţă negociabilă. Telefon 221411.**

■ **Schimb apartament 3 camere, semidecomandat, cu apartament 2 camere plus diferenţă; sau vînd la preţ negociabil. Telefon 161406.**

■ **Schimb apartament 3 camere, semidecomandat, proprietate, confort I, et. 4, Tătăraşi, cu apartament 1-2 camere, confort I, et. 1-3, Tătăraşi plus diferenţă negociabilă. Telefon 177763.**

■ **Schimb (vînd) apartament 2 camere, îmbunătăţit, faianţă baie şi bucătărie, uşă nouă stejar, parchet, cu garsonieră, confort I, zonele Autogară, Gară, P. de Fier, Hala Centrală, Tătăraşi. Telefon 151396.**

■ **Schimb apartament 3 camere, et. 2, Podu Roş, cu apartament 2 camere, Centru Civic. Telefon 138456.**

■ **Schimb garsonieră confort III, Cantemir, cu garsonieră confort I. Ofer diferenţă. Telefon 175984.**

■ Schimb apartament 3 camere, confort I, cu apartament 2 camere şi diferenţă, 2,5 mil. lei, negociabil, sau variante. Telefon 155482.

■ Schimb apartament 4 camere, confort I, et. 2, dotat excelent, zugrăvit, tapet Germania, faianţă, două băi, în faţa pădurii din Frumoasa, cu apartament cu o cameră şi teren, exclus cartier Bularga, parter şi ultimul etaj. Telefon 128805.

■ Schimb apartament 4 camere, confort I, et. 2, dotat excelent, zugrăvit, tapet Garmania, faianţă, două băi, în faţa pădurii din Frumoasa, cu teren în municipiul Iaşi. Telefon 128805.

■ **Schimb apartament 2 camere, confort II, semidecomandat, cu apartament 2 camere, confort III sau redus. Telefon 171626.**

■ **Schimb apartament 4 camere, confort I, decomandat, et. 1, călduros, vedere Sud, gaz, telefon, zonă liniştită, lîngă complexul Avram Iancu, cu apartament 2 camere, decomandat, confort I, et. 1-3, zonă semicentrală, garsonieră şi diferenţă, sau variante (eventual vînd cu 28 mil. lei). Telefon 130647.**

■ **Schimb apartament 2 camere, proprietate, confort redus, cu telefon, parchet, balcon închis, camere separate, Mircea cel Bătrîn, cu apartament 2 camere, altă zonă sau în acelaşi cartier. Telefon 158321.**

■ **Schimb două apartamente a 3 camere, confort I, Podu Roş şi Tătăraşi, cu casă, zonă acceptabilă, minim 5 camere. Telefon 175842, 134807.**

■ **Iaşi, schimb apartament 2 camere foarte mari, două balcoane, hol primire, cu similar Bucureşti, central. Telefon 165815.**

■ **Schimb (vînd) apartament 4 camere, proprietate, decomandat, parter, la stradă, bun pentru privatizare, vad foarte bun, cu apartament 2 camere, garsonieră sau casă bătrînească cu diferenţă, sau diferite variante. Telefon 159581.**

■ **Schimb apartament 2 camere, achitat, nedecomandat, parter, zona Metalurgie, cu telefon, balcon, beci, gaz, parchet, cu garsonieră, confort I plus diferenţă 2,5 mil. lei, indiferent de zonă. Telefon 170369.**

■ **Schimb apartament 3 camere, cu apartament 2 camere sau două garsoniere, sau similar, indiferent de zonă. Telefon 168580.**

■ **Schimb apartament 2 camere, parter, zona Zimbru, cu apartament cu o cameră, etaj. Telefon 157020.**

■ **Schimb apartament 4 camere, confort I, et. 4, cu apartament 2 camere, confort I plus diferenţă (blocul se află în Galata II, lîngă Policlinica Balneară). Relaţii la telefon 121350.**

■ **Schimb garsonieră cu telefon, parchet, balcon închis şi baie cu cadă, pentru garsonieră zona Păcurari, Ţigarete sau Autogară. Telefon 170938, 171518.**

■ **Schimb (vînd) apartament 2 camere, Oneşti, cu similar Iaşi. Informaţii la telefon 163463.**

■ **Schimb apartament 2 camere, decomandat, et. 1, zona CUG, cu similar, cartier Tătăraşi. Telefon 179208.**

■ Schimb apartament 3 camere, decomandat, confort I, zona Podu Roş, cu apartament 2 camere, confort II-III şi garsonieră, confort I sau două garsoniere, confort I, şi diferenţă. Telefon 116625.

■ Schimb apartament 4 camere, proprietate, cu 2 apartamente a două camere sau variante. Telefon 154186.

■ Schimb garsonieră, parter, centru Tg. Neamţ, cu garsonieră Iaşi, sau variante. Telefon 177477.

■ Schimb (vînd) apartament 2 camere, semidecomandat, două holuri, balcon închis, boxă pe palier, cu îmbunătăţiri, et. 3, zona Familial, cu apartament cu o cameră, zona Tătăraşi, diferenţă negociabilă. Relaţii la telefon 159257.

DECESE

S-a stins din viaţă la 67 ani, după o grea suferinţă
DUMINICĂ (PAIU) ELENA
O plîng soţul, copiii şi nepoţii.
Înmormîntarea, miercuri, 8 martie a.c., la cimitirul din Bulbucani, Gropniţa.
Dumnezeu s-o ierte.

■ **Cu mare durere, soţia, copiii, nurorile, ginerele şi nepoţii anunţă moartea fulgerătoare a celui care a fost un bun tată, socru şi bunic GRIGORIŢĂ CONSTANTIN, din sat Cozla, comuna Costuleni, judeţul Iaşi. Înmormîntarea va avea loc marţi, 7 martie 1995, ora 12,00, în sat Cozla. (1279)**

CONDOLEANŢE

■ **Colectivul Cofetăriei "Opera" transmite sincere condoleanţe colegei Anghel Virginia pentru pierderea soţului. (42739)**

■ **Familia Creţu Dumitru şi Aurora regretă trecerea în neființă a omului minunat care a fost conf. dr. CHIRIAC CONSTANTIN ROMEO şi transmite sincere condoleanţe familiei îndoliate. (1282)**

■ **Profund impresionat, colectivul Facultăţii de Farmacie Iaşi aduce un pios omagiu distinsului conf. dr. ROMEO CHIRIAC şi transmite întreaga compasiune şi condoleanţe familiei greu şi nedrept încercate. (1283)**

■ **Colegii de serviciu de la SCR MOLDOVA S.A. Iaşi sînt alături de d-na Fănica Mihoreanu în aceste clipe grele, la marea durere pricinuită de decesul mamei. Dumnezeu s-o ierte. (1286)**

■ **Conducerea Universităţii de Medicină şi Farmacie "Gr. T. Popa" Iaşi, Senatul, cadrele didactice şi studenţii anunţă cu profund regret dispariţia prematură a conf. dr. ROMEO CHIRIAC - cadru didactic la disciplina de Anatomie - şi transmit sincere condoleanţe familiei îndoliate. (1287)**

■ **Familia profesor Covalciuc transmite un pios omagiu Elenei şi lui Alexandru pentru pierderea irecuperabilă a celui care a fost conf. dr. CHIRIAC ROMICĂ CONSTANTIN. Dumnezeu să-l ierte. (1273)**

■ **Schimbul A, laborator Textil, Fire 2 - TEROM S.A. transmite sincere condoleanţe colegei Silvia Talpalariu pentru decesul prematur al soţului. (1271)**

■ **Locatarii blocului T1 din str. C. Negri nr. 43 regretă trecerea în neființă a conf. dr. CHIRIAC ROMEO şi transmit sincere condoleanţe familiei îndoliate. Dumnezeu să-l ierte!**

■ **În aceste clipe triste şi grele sîntem alături de colegul nostru George Pascal la marea durere pricinuită de pierderea mamei şi transmitem sincere condoleanţe. Colectivul POLIROM S.A. (42412)**

■ **Profund impresionaţi de dispariţia prematură a celui care a fost distinsul conf. dr. ROMEO CHIRIAC, colectivul Clinicii a III-a Chirurgie îi aduce un pios omagiu şi transmite sincere condoleanţe familiei îndoliate. (42413)**

■ **Colectivul Catedrei de Epidemiologie, UMF Iaşi (prof. dr. A. Ivan) deplînge dispariţia prematură a distinsului coleg ROMEO CHIRIAC şi se alătură familiei îndoliate. (42416)**

Studenţii anului II, seria F - UMF aduc un ultim şi pios omagiu celui care a fost un om de o aleasă nobleţe sufletească, conferenţiar doctor
CHIRIAC ROMEO.
Dumnezeu să-l odihnească în pace.

Colegii şi întregul personal din Liceul "Emil Racoviţă" exprimă toată compasiunea d-nei prof. ANCA NECHIFOR la marea suferinţă produsă de dispariţia tatălui.
Sincere condoleanţe.

Din partea Comitetului CAR și a membrilor cotizanți din cadrul RAJAC Iași transmitem sincere condoleanțe doamnei AURELIA NEAGU pentru greaua pierdere suferită prin decesul mamei. Dumnezeu să o odihnească în pace.

Locatarii bl. H 36, str. Grădinari nr. 35, profund afectați de trecerea în neființă a bunului vecin **TÂRȘU ION** transmit sincere condoleanțe familiei greu încercate.

Cu profunde regrete colegii din disciplina de Anatomie Umană de la UMF "Gr.T.Popa" își exprimă compasiunea pentru pierderea prematură a distinsului coleg conf. dr. **ROMEO CHIRIAC** și transmit familiei îndoliate sincere condoleanțe.

În aceste clipe grele sîntem alături de colegul nostru ZAMURCĂ Vasile la durerea pricinuită de decesul tatălui și-l transmitem sincere condoleanțe. Dumnezeu să-l odihnească în liniște și pace. Familiile Pintilie Mihai și Aghițulesei Petru, colegi de serviciu în cadrul Grupului Școlar materiale de construcții Iași.

Colectivul Restauratului "Casa Bolta Rece" SRL transmite sincere condoleanțe familiei pentru dispariția colegului, ospătar **TĂLPĂLARU CONSTANTIN** (TITI).

MULȚUMIRI

Paula și Dănuț BĂRBUȚ mulțumesc din suflet cadrelor de conducere a SC COMPIAȚA SA, colectivului pieței INDEPENDENȚEI, cu deosebire familiei HLIBOCEANU și tuturor celor ce le-au fost alături și i-au ajutat la pierderea suferită.

■ **Liga de Luptă contra Cancerului MOLDAVIA mulțumește firmei REMICON Iași pentru sponsorizarea Simpozionului din 2.03.1995. (42750)**

OFERTE SERVICII

■ **Tineri zugravi cu calificare executăm lucrări de zugrăveli, vopsitorii. Telefon 110344, după ora 20,00. (1269)**

■ Lucrez plăpumi și saltele. Telefon 160561. (40302)

■ Execut lucrări cavouri și monumente și în marmură. Telefon 252507. (42219)

■ Montez și rașchetez parchet cu mașină specială. Telefon 130937 sau 230671. (821)

■ Transport marfă cu camion de 7 t pe orice distanță la preț avantajos. Telefon 114367. (42501)

■ SAHAJA YOGA - cursuri gratuite pentru trezirea rapidă a energiei secrete KUNDALINI din organismul uman. Relații și înscrieri la telefon 116214. (42650)

■ Tricotăm bumbac și poliester, patent și interlock. Avantajos. Telefon 116676. (42740)

■ Geolog cu experiență îmi ofer serviciile. Telefon 179457. (1281)

■ **Inginer atestat la firmă de prestigiu ofer service (reparații) televizoare color, cazuistică diversă. Telefon 252909. (42113)**

■ **Execut, primesc sau preiau contra comision lucrări de construcții-montaj, consolidări, reparații capitale și curente în construcții, indiferent de tipul acestora. Relații zilnic între orele 8,00-16,00, la telefon 252717. (1186)**

■ **Contabil, țin evidență. Telefon 111807.**

■ **Inginer TCM, efectuez rapid planșe în creion sau tuș. Telefon 130019.**

■ **Șmirgheluiesc parchet. Telefon 167652.**

■ **Nu pierdeți ocazia! Filmări de excepție la prețuri avantajoase. Posibilitate de deplasare. Profesionist TV. Telefon 130626, 139541.**

■ **Transport marfă cu microbuz VW, orice distanță, 1 t, 180-220 lei/km, 6500 lei/h în oraș. Decontare legală. Telefon 211673.**

■ **Filmări video, orice ocazie, cu aparatură Panasonic, direct pe casetă mare. Prețurile cele mai mici. Telefon 270562.**

■ **Filmări video, ieftin (Sony). Telefon 120841, după ora 15,00.**

■ Filmări video profesionale, casetă normală, avantajos. Telefon 130180.

■ Filmări video, aparatură Panasonic, casetă mare, mixaje, profesionalism, seriozitate. Telefon 116710, 150471; 176290.

■ Transport marfă VW. Telefon 125905.

■ Inginer, repar la domiciliul dvs., TV color și alb-negru, videocasetofoane. Modific normă sunet (bistandard) TVR 1, TVR 2, EN, Tele'M și video (TVR 1, TVR 2, cablu). Telefon 171100.

■ Transport marfă pe orice distanță, cu autocamion de 7 t. Telefon 166521.

■ Filmări video, 20 mii lei/h. Seriozitate, calitate. Telefon 232000.

■ Transport marfă cu izotermă 7 t, ieftin și rapid. Telefon 231757.

■ Transport persoane cu Dacia 1300, cu programare prealabilă, 120 lei/km. Telefon 144126.

■ Transport persoane și marfă cu Dacia 1310. Telefon 174143.

■ Filmări video, aparatură Panasonic, experiență, seriozitate, preț minim. Telefon 110671.

■ Filmări video, fotografii pe Kodak, impecabile. Telefon 153735.

■ Lucrez plăpumi și saltele. Telefon 160561.

■ Reparații TV color și alb-negru, videorecordere, combine audio-video, amplificatoare, casetofoane, orice tip, prin convenție, avantajos. Telefon 177851.

■ Contabilă cu experiență, îmi ofer serviciile unei firme particulare. Telefon 174822 sau 174758.

■ Pensionar, conducător auto categoriile A, B, C, D, E, doresc serviciu ca șofer, fără să-mi afecteze pensia. Pot fi de folos la orice oră, dar cu un salariu acceptabil. Telefon 147552, Ion.

■ Transport marfă cu autoutilitară închisă, 2,5 t, volum mare, pe orice distanță. Telefon 157066.

■ Șofer profesionist categoriile B, C, E, vechime 5 ani și muncitor necalificat, ne oferim serviciile unei firme particulare. Rugăm seriozitate. Telefon 174137.

■ Tînăr, 30 ani, cunoscător al lb. italiene (scris și vorbit), îmi ofer serviciile unei societăți comerciale, eventual pot efectua intermedieri cu Italia. Telefon 164443, între orele 10,00-17,00.

■ **Filmări video profesionale, videoclipuri publicitare, mixaje în studio specializat. Telefon 114422.**

■ **Transport marfă rapid, cu autocamion Raba 10 t, acoperit. Telefon 210443.**

■ **Executăm confecții metalice. Telefon 174143.**

■ **Specialist electromecanic, ofer reparații la domiciliu: mașini de spălat, aspiratoare, roboți de bucătărie etc. Informații la telefon 115302.**

■ **Transport marfă și persoane cu ARO 10 pe orice distanță, foarte ieftin. Telefon 123003.**

■ **Execut fotografii color cu aparat profesional, calitate remarcabilă. Telefon 120881.**

■ **Filmări video profesionale, mixaje, efecte speciale digitale, numai cu aparatură Panasonic, la cele mai scăzute prețuri. Telefon 112016.**

■ **Montez telecomenzi pentru orice tip de televizor color, video, receptoare satelit. Telefon 134704, între orele 10,00-20,00.**

■ **Inginer electronist. Reparații de înaltă calitate la aparate rusești și alte tipuri. Montări programatoare cu 55 și 90 programe, cu telecomandă și afișare pe ecran, teletext. Garanție. Telefon 134427.**

Agenția de Turism MAGELLAN
str. Anastasie Panu 15,
tel. 212337, organizează:
■ **excursii externe**
TURCIA - 75.000 lei
POLONIA - 55.000 lei
CHINA - 1.300.000 lei
■ **excursii interne**
■ **tabere**
■ **sejururi în stațiuni de odihnă și tratament.**

M.V.D.
FIRMĂ SPECIALIZATĂ ÎN CONSULTING
ASIGURĂ
■ constituirea S.C. cu capital românesc și mixt (SRL, SNC, SA) în regim de urgență; înregistrarea la Administrația Financiară, cod fiscal; ■ obținerea avizului de funcționare de la Primăria Iași; ■ constituire (înregistrare) filiale; ■ acte adiționale, mențiuni (lărgirea obiectului de activitate, asocieri, retrageri, cesiuni, majorări capital, puncte de lucru, radieri, dizolvări societăți).
Hotel "UNIREA", camera 107. Telefon **212299**, orele 10,00-20,00.

SC TITI-FRIG SRL Iași în colaborare cu MIDAL INTERFRIG SRL comercializează și montează toate tipurile de agregate frigorifice Bulgaria, licență SANYO.
AGREGATE FRIGORIFICE
tip AC 19B1E/3E - 767.000 lei/buc.
tip AC 45B1E/3E - 1.174.100 lei/buc.
Asigurăm garanție și post garanție.
FREONI - freon 12 vrac - 13570 lei/kg
Freon 22 butelie - 13,5 kg - 14750 lei/kg.
Prețurile includ TVA. Adaos comercial 0.
Tel. 142110/514, 111715, după ora 17.
Program 8,00-16,00.

Cabinet veterinar - consultații, tratamente, vaccinări, mîncare pentru cîini și pisici. Str. Oltea Doamna nr. 4, cartier Nicolina în spatele noii biserici catolice. Tel. cabinet 220028, acasă 131708. Program 10,00-14,00, 17,00-20,00.

ROENTER LTD
vă oferă consultanță și servicii cu
personal specializat
în următoarele domenii:
■ înființare (dizolvare) și desfășurarea activității unei societăți comerciale (acte adiționale, avize, contracte de orice tip)
■ evidență contabilă pe calculator
■ analize financiare.
Hotel TRAIAN, ap. 123, tel. **212335**, orele 10,00-18,00.

Menaj, curățenie la domiciliu și sedii firme, supraveghere copii și bătrîni, șoferie, ospătărie, prestate cu cinste și profesionalism de
SC ZIZI SRL
str. N. Bălcescu nr. 22, tel. 116561, orele 8-17.

Vă oferim excursii cu servicii asigurate în *Italia, Tunisia, Israel, Franța, Spania, Grecia, Thailanda*. Informații suplimentare la tel. 143037.

Doriți să nu vă mai enervați din cauza colegilor de serviciu, incopetenți, leneși și invidioși?
Vă oferim un raspuns, dacă expediați acest talon și adresa dvs. la:
"Idei de afaceri"
- Fast Business. OP54, CP 46, București. (M2)

SERVICII MEDICALE MOBILE
(asistență medicală la domiciliu; consultații medicale; prescriere de rețete în regim compensat; recomandări și investigații paraclinice; tratament de urgență; asigurarea transportului și internării în caz de necesitate; oferim, de asemenea, servicii de infirmerie la domiciliu).
Sunați la telefon 113130/569, zilnic, între orele 7,00-23,00.
"CORPO-SAN" vă ajută!
Clienții noștri se pot abona la serviciile medicale pe care le oferim, contra unei taxe foarte convenabile.

UNIVERSAL RX
oferă din stoc:
DISCHETE
3M
și foi adezive pentru notițe
POST IT
Vă așteptăm zilnic la sediul nostru din str. G. Ureche nr. 3.
Tel./fax 112058.

Doriți să aveți o siluetă frumoasă?
Practicați gimnastica de întreținere fitness și stretching la Cabinetul **FITNESS**, prof. IRIS BÂDIU. Relații la telefon 132889.

Agenția de turism TOTEM
FRANȚA - 20 mai
Mănăstiri nemțene 12, 19, 26 martie
Megaliții din Călimani 10 - 12 martie
Mănăstiri bucovinene 17 - 19 martie
Rarău și Giumalău săptămînal
Casa Studenților Iași.
Telefon 110724

D-na doctor stomatolog GABRIELA STATACHE anunță că de la 6 martie 1995 și-a reluat activitatea cabinetului stomatologic STOMATO (fost în cartierul Alexandru cel Bun, str. Bistrița) în noul sediu din str. Străpungerea Silvestru 7, bl. I-4, sc. D, parter, ap. 2, lîngă punctul termic al Gării Mari, vizavi de stația de tramvai Autogară. Relații suplimentare la tel. 146142.

AFINVEST
Telefon 129877
NOI VĂ SPUNEM PRIMII BUNĂ DIMINEAȚA!
Începînd din luna martie, veți avea
MONITORUL
- ziarul Dvs. preferat, la prima oră.
Acest serviciu modern este asigurat
gratuit,
la domiciliu, numai prin firma
AFINVEST

SC ELECTRIC PULS SRL *vă oferă*
o gamă largă de spoturi luminoase, veioze, lămpi de birou, plafoniere și lampadare, toate cu becuri halogen, adaptabile ușor spațiilor comerciale, birourilor, vitrinelor, standurilor expoziționale etc. Pentru informații sunați la tel. 230060, între orele 9,00-17,30 sau 164097, între 17,30-20,30.

Efectuăm traduceri impecabile, toate limbile de circulație, inclusiv acte pentru legalizare notariat. Telefon 143023

Reparații frigidere și instalații frigorifice. Deplasări la domiciliu. Lucrări garantate, prin
SC POLAR SERVICE SRL Iași
Telefon 220859

CONSULTAȚII OFTALMOLOGICE
CONF. DR. DORIN CHISELIȚĂ
Competență, calitate, aparatură tehnică modernă (inclusiv ecografie oculară). Program: luni și joi 15,00-18,00; sîmbătă 8,00-11,00. Sediu - Moara de Foc nr. 14 (între Club 20 și Moara 1 Mai). Relații și programări la tel. 163514, 250423.

Un cadou deosebit celor dragi, de la magazinul
ANDONA
(Stația tramvai Spitalul "Parhon")
● porțelanuri și servicii Dorohoi ● casete audio înregistrate ● baterii, acumulatoare Varta ● produsele editurii Institutului European. De asemeni, puteți face dedicații gratuite pentru RTV Europa Nova.
NOU!
Felicitări deosebite pentru 1 Martie și 8 Martie și invitații nescrise pentru nuntă, din import.

CARDINAL IMPEX execută prompt și cu maximă seriozitate, lucrări de monumente funerare, de calitate, la prețuri accesibile. Tel. 174174, orele 14-21

SC GOLD MIT SRL Buhuși organizează excursii București - Italia cu atutocare germane, TV color, video, toaletă, frigider, aer condiționat. Prețuri avantajoase. Relații 034/264633, 034/261094.

Agenția "Dracones", cu sediul la Casa Sindicatelor, camera 29, vă oferă servicii de investigații, pază și protecție.
Tel./Fax 032/136241.

LOCURI DE MUNCĂ

■ **S.C. TITI-FRIG S.R.L. angajează conducător auto, cat. B, C, vîrsta 22-30 ani; stagiu militar satisfăcut. Telefon 142110/514, 111715. (1268)**

■ **Angajăm absolvent 1994 (Facultatea de calculatoare), cunoștințe hard și soft PC, limba germană, engleză, permis conducere. Telefon 211579, 116625. (42406)**

■ **S.C. Farmaceutică angajează urgent în vederea asocierii, farmacist(ă) cu o vechime de minim 3 ani. Telefon 111693, după ora 17,00. (42410)**

■ **S.C. AGROINDUSTRIALA BUCIUM S.A. Iași (fost I.A.S. Bucium), șoseaua Bucium nr. 53, încadrează prin concurs: economist pentru probleme de comerț și marketing, cunoscător al limbii engleze (de preferință bărbat), vîrsta pînă la 35 de ani. Concursul se desfășoară pe data de 16.03.1995, ora 8,00. Condiții de participare conf. Legii 12/1971. Înscrieri și relații suplimentare la sediul societății, telefon 137519. (1264)**

■ **S.C. SIMTEX S.A. București - Filiala Iași, Calea Chișinăului nr. 32 A, angajează urgent contabil, cu studii medii sau superioare de specialitate. Relații suplimentare la telefon 133335. (1290)**

Doriți să lucrați într-un colectiv tînăr și de succes?
Sînteți o fire întreprinzătoare, dinamică, capabilă să lucreze mult pentru a cîștiga foarte bine?
Sînteți un bun negociator?
Aveți:
- diplomă de absolvent al Facultății de Științe Economice
- vîrsta pînă în 45 de ani
Atunci puteți aspira la postul de
DIRECTOR ECONOMIC
al firmei
DECORA
Depuneți curriculum vitae în manuscris, fotografie și recomandare la sediul firmei, între cofetăria Opera și restaurantul Cina, pînă pe 10 martie 1995, inclusiv.
Telefon 032/147165.

SC MOLDOMEC SA cu sediul în Iași, șos. Tomești km. 1, anunță concurs pentru ocuparea postului de
CONTABIL ȘEF
pentru data de 27.03.1995, ora 10,00. Condiții: studii superioare, vechime de minimum 5 ani cu experiență în evidențe privind eploatarea și repararea utilajelor de construcții. Relații suplimentare la sediul unității sau tel. 136050 sau 135182.

Grupul de pompieri al jud. Iași
încadrează prin concurs în condițiile legii
INSPECTOR DE SPECIALITATE PENTRU PREVENIREA INCENDIILOR GRADUL III,
în următoarele condiții: ● absolvent cu studii superioare (inginer), specialitatea construcții, instalații pentru construcții ● vîrsta maximă 40 ani ● domiciliul stabil în mun. Iași ● fără antecedente penale ● apt din punct de vedere medical și psihologic ● cunoscător al unei limbi străine. Cererile se vor depune la Grupul de Pompieri al jud. Iași - Birou Personal - str. Lascăr Catargi nr. 59, pînă cel tîrziu în data de 17.03.1995. Informații suplimentare, tematica și bibliografia pentru concurs se pot obține la Biroul Personal al Grupului de Pompieri al jud. Iași la adresa susmenționată.

Societate comercială angajează urgent absolventă a Liceului Economic nr. 1, profil contabilitate, pentru funcția de **CASIER.** Cunoștințele de limbă engleză și operare pe calculator pot constitui un avantaj.

Cererile însoțite de un curriculum vitae și o motivație vor fi trimise pe adresa OP 3, CP 848 Iași.

FELICITĂRI

LA MULȚI ANI!

Tuturor domnișoarelor și doamnelor de la SC MOLDOMOBILA SA Iași TESA central și secții
LA MULȚI ANI!
din partea colegului CIOBANU VASILE - CFI.

PIERDERI

■ **Pierdut fișă de șomaj pe numele Iacomi Toma. O declar nulă. (87501)**

LICITAȚII

SC MOLDOFOREST SA Iași reia licitația din data de 28.02.1995, pentru ziua de 16.03.1995, ora 10,00. Licitația din 28.02.1995 a fost publicată în ziarul MONITORUL din 16.02.1995.

■ **Stațiunea de cercetare și producție viti vinicolă Iași, cu sediul în Aleea M. Sadoveanu nr. 48, organizează în ziua de 23 martie 1995, ora 12,00, licitație pentru vînzare de active cămin nefamiliști - 120 locuri, zona Breazu. Detalii privind licitația la sediul unității - compartiment plan. Înscrierea, plata taxei de participare și a cotei de 10% din valoarea de pornire a licitației - pînă la data de 23 martie 1995, ora 10,00. (42409)**

DIVERSE

Comunitatea italiană din România, anunță că doamna Novari Gita, nu este președinta Comunității Italiene din România și că acesteia i s-a întocmit dosar penal nr. 341a/790p/95 pentru fals și uz de fals, confecționarea ilegală și abuzivă a unei ștampile false purtînd însemnele Comunității Italiene din România, și folosirea ei. Totodată, doamna Novari Gita a fost acționată în judecată la Tribunalul Județean Iași, avînd dosar nr. 44/95. Deoarece pe adresele false și cu ștampila falsă apare numai numele Novari Gita, eventualii complici vor fi stabiliți de organele de cercetare ale Procuraturii. Rugăm pe toți cetățenii români de naționalitate italiană din Iași, membri ai Comunității Italiene din România care se consideră în continuare membri ai organizației noastre, că sînt invitați joi, între orele 16-18 pentru a primi cele necesare pentru deplasarea la Hațeg, unde în data de 11-12.03.1995 va avea loc Adunarea Generală de Alegeri pe țară. Precizăm că în zilele de 6-7.03.1995 președintele Alberto Romeo Simionescu - Massari și membrii Consiliului: Assemiti Constantin, Ines Albertina, Simionescu - Massari și Amedeo Tessaro sînt prezenți la Consiliul pentru Minoritățile Naționale, pentru participarea la comisiile de lucru și la stabilirea bugetului Comunității Italiene din România pe anul 1995. Menționăm că în ședințele pe comisii ale Consiliului s-a aprobat suma de 4.500.000 lei pentru desfășurarea și organizarea Adunării Generale de Alegeri, care va avea loc în zilele de 11-12.03.1995.
Președinte,
Prof. Romeo Alberto Simionescu-Massari
Membru al Consiliului pentru Minoritățile Naționale - mandat 45
Președintele Comisiei Financiare al CMN

Căutăm asociați în vederea constituirii unei asociații de locatari pentru construirea unui bloc de locuințe de 28 apartamente și spații comerciale la parter, în str. Brateș (zona Canta). Relații zilnic la magazinul de carne, bl. SC 1, str. Vitejilor, cartier Dacia.

În atenția beneficiarilor și colaboratorilor GUARD-SECURITY
S-au semnalat pe raza mun. Iași indivizi care folosesc numele comercial al firmei GURD-SECURITY fără a avea o autorizație sau o înțelegere cu respectiva firmă și încheie contracte în regim bodyguard sau posturi fixe la diferite obiective în numele acestui sistem. Aducem la cunoștință faptul că un angajat GUARD-SECURITY are legitimație, stație emisie-recepție, echipament specific GUARD-SECURITY, iar contractul prestări servicii are imprimat în stînga sus antetul firmei. Sistemul Guard-Security își are birourile la Hotel Continental, camera 103, loc unde se încheie contractele. Hîrtiile albe scrise de mînă (așa umitele ontracte) ce ar reprezenta sistemul GUARD-SECURITY sînt nule. Sistemul GUARD-SECURITY aparține numai SC "G.S.&D." Rugăm a se verifica la dispeceratul nostru, în cazul în care se încheie un contract în alt loc decît birourile GUARD-SECURITY autenticitatea acestuia. În acest sens precizăm următoarele: conform art. 301 - Cod penal "...folosirea unor nume comerciale sau a denumirilor organizațiilor de comerț industriale, în scopul de a induce în eroare pe beneficiari se pedepsește cu închisoare de la o lună la 2 ani sau amendă". Legea 11/1991 face referire în art. 5 despre infracțiunea de concurență neloială: "Întrebuințarea unei firme, unei embleme, unor desemnări speciale... de natură a produce confuzie cu cele folosite legitim de alt comerciant". În art. 6 se stipulează și modul de încetare al actului de concurență neloială săvîrșit de un comerciant. El va fi obligat să înceteze sau să înlăture actul și după caz să plătească despăgubiri pentru daunele pricinuite.

■ **Miercuri, 8 martie, ora 12,00 va avea loc la Primăria municipiului Iași, sala de ședințe, adunarea veteranilor de război decorați în vederea discutăr piiroblemei împroprietăririi.**

ULTIMA ORĂ

VÎNZĂRI

Vînd
FRIGIDER "ARCTIC"
240 litri
în garanție
Preț: 425.000 lei
☎ 130023 (orele 18-22)

S.C. TRIMEC S.A. Iași, șos Chișinăului, km. 1; tel. 132643, fax 137520 - dealerul autorizat al UTB Brașov pentru vînzarea tractoarelor în județul Iași, are în stoc tractoare:
- U 650;
- U 445.
Menționăm că prețul tractoarelor este același cu al furnizorului la care se adaugă comisionul de 4% și transportul.

■ **Vînd cameră frigorifică, 8 mc. Preț 3,5 mil. lei. Telefon 128661. (42428)**

■ **Vînd robot de bucătărie ROSTOK complex: storcător de fructe și legume, tocător de fructe și legume, cuvă de 1 l pentru frișcă și maioneză, mașină de tocat carne și rîșnit cafea, 2 viteze, 600 W putere. Preț fix 130.000 lei. Telefon 252975. (42437)**

■ **Vînd ELECTRICK KITCHEN MIXERS, mixer de bucătărie multifuncțional, pentru frișcă, maioneză, aluaturi subțiri, ness, tocător de legume și frișcă, mașină de rîșnit cafea, la numai 35.000 lei. Telefon 252975. (42439)**

ELECTRONICE

■ **Vînd casetofon ELECTRONICA 302 M nou (pentru jocuri pe calculator). Preț fix 50.000 lei. Telefon 252975. (42438)**

CASE TERENURI

■ **Vînd teren intravilan, sat Vlădiceni, 7000 mp, 4000 lei/mp. Telefon 170255. (87507)**

ÎNCHIRIERI

■ **Caut garsonieră sau apartament cu o cameră (semi) mobilată la parter sau într-un imobil cu lift. Telefon 114837, după ora 16,00. (42443)**

SCHIMBURI

■ **Schimb garsonieră, cartier Cantemir (blocul turn de la Gara Internațională) cu apartament două camere, plus diferență. Telefon 136320, int. 1234, dl. Fechet. (87505)**

CONDOLEANȚE

■ **Colectivul catedrei de matematică din Școala "Titu Maiorescu" este alături de familia profesor Luca Ileana la pierderea suferită. (42442)**

■ **Colectivul secției mecanice 2, Mașini grele din S.C. TEROM S.A. este alături de colegul Cristea Mihai la pierderea suferită prin trecerea în neființă a mamei soacre și transmite sincere condoleanțe familiei îndoliate. (1289)**

■ **Sindicatul MOLDOPLAST Iași anunță cu durere decesul electricianului URMĂ MARICEL, 39 de ani. Condoleanțe familiei. (87508)**

■ **Rodica și Dan Ionașcu aduc un pios omagiu celui care a fost un om deosebit, distins cadru didactic al UMF Iași, conf. dr. ROMEO CHIRIAC, transmit sincere condoleanțe familiei îndoliate și sînt alături de părinții Elena și Ducu în aceste momente de nemăsurată durere. Dumnezeu să-l odihnească în pace. (42444)**

Familia Leonte își exprimă întreaga compasiune față de incredibila dispariție a celui care a fost OMUL **ROMEO CHIRIAC** și transmite sincere condoleanțe familiei îndoliate

Colegii de facultate promoția 1971 își exprimă regretul pentru decesul cu totul neașteptat al distinsului lor coleg conf. dr. ROMEO CHIRIAC precum și întreaga compasiune pentru soție și fiu.

Primăvara ce-ar fi trebuit să fie frumoasă, a transformat în amintire imaginea prietenului și sfătuitorului drag conf. dr. ROMEO CHIRIAC, pentru care ochii și sufletele noastre plîng. Din partea familiei Roitburd transmitem Elenei și lui Alexandru sincere condoleanțe.

Irina și Bogdan Șorcaru vor rămîne veșnic în suflet cu imaginea frumoasă a omului deosebit conf. dr. ROMEO CHIRIAC. Sincere condoleanțe familiei.

Printr-un joc neprevăzut al destinului ne-a părăsit pentru totdeauna bunul nostru prieten conf. dr. ROMEO CHIRIAC, lăsîndu-ne cu sufletele îndoliate. Transmitem întreaga compasiune Elenei și lui Alexandru. Fam. prof. Mircea Ispir.

Aripa rece și necruțătoare a stins steaua celui ce a fost conf. dr. ROMEO CHIRIAC, om de o rară noblețe sufletească. Dumnezeu îi cheamă la El pe cei buni, lăsînd în loc lacrimi și amară durere. Gregoriana, împreună cu întreaga familie, este alături de Alex și mama sa, d-na Elena Chiriac în această incredibilă încercare.

■ **Înmărmuriți și îndurerați de vestea incredibilei treceri în neființă, aducem un pios omagiu celui care ne-a fost naș, conf. dr. CONSTANTIN ROMEO CHIRIAC. Dumnezeu să-l odihnească în pace. Sincere condoleanțe nașei Elena și lui Alexandru la greaua pierdere. Finii Stela și Bogdan Boico.**

COMEMORĂRI

■ **Se împlinesc 40 de zile de cînd a trecut în eternitate NECULAI GANEA, căruia îi vom purta veșnică amintire. Soția - Elena, copiii, nepoții, toți prietenii și rudele vor purta în sufletul lor o neștearsă amintire. Lacrimi și flori pentru NECULAI GANEA.**

LOCURI DE MUNCĂ

■ **S.C. DINCO COM S.R.L. cu sediul în B-dul T. Vladimirescu nr. 40 angajează contabil(ă) cu experiență în domeniul comerțului (carne și produse alimentare). (87503)**

DIVERSE

■ **Numitul Marcu Teodor este citat la Judecătoria Iași pe data de 20 martie 1995, ora 8,00, de către Marcu Octavia pentru proces de divorț. În caz de neprezentare se va judeca în lipsă. (87504)**

■ **Membrii Partidului Alianței Civice sînt invitați la sediul din str. Cuza Vodă nr. 2 pentru preschimbarea sau primirea noilor legitimații. Ei sînt rugați să aducă două fotografii tip buletin și să-și rezolve problema cotizației. Acțiunea se va încheia la 20 martie a.c., cînd lista posesorilor noilor legitimații trebuie transmisă la sediul central al Partidului Alianței Civice. Menționăm că participarea la Conferința județeană din 9 aprilie a.c. se va face pe baza noilor legitimații. Președinte Liviu Antonesei.**

FELICITĂRI

■ **Nu dispera cînd greul te apasă și nici nu plînge al tău destin, căci după chinuri viața-i mai frumoasă și după ploaie ceru-i mai senin. Rămîi ce ești nimic mai mult, urmează-ți drumul în tăcere, chiar dacă lacrimi de durere, te-ar poticni, nu te opri, nu spune niciodată nu și nu uita că nu ești singură. Cu multă dragoste pentru doamna Dafina Țiplic din partea Cătălinei și a lui Gabi, cu ocazia aniversării zilei de naștere.**

PIERDERI

■ **Pierdut carnet student pe numele Savin Carmen. Îl declar nul. (42432)**

■ **S.C. AGROCOM S.A. Iași declară nul carnetul cu facturi numerotat de la 891001 - 891050. (42441)**

AGENDA OMULUI DE AFACERI

CASA ITALIANĂ CARINA
comercializează
lenjerie femei,
încălțăminte femei,
încălțăminte sport
Str. V. Alecsandri nr. 8, tel. 115870

UNIVERSAL RX GROUP
tehnică de calcul
Str. Grigore Ureche nr. 3, tel./fax 112058
Contact: Boris Constantin, Director

IIRUC Sucursala Moldova
tehnică de calcul
(calculatoare, imprimante)
cîntare electronice, case de marcat, mașini de scris
Str. Gavril Muzicescu nr. 10, tel. 144745, 147359

NATIONAL PROTGUARD
Filiala Iași
servicii de pază și protecție
Str. Hotel Unirea camera 1204, tel. 117105, 211463
Contact: Iulian Florea, Director economic

MOLDROM SA
import - export
materii prime, laminate din oțel
și materiale de construcții
Str. Tătărași nr. 57, tel./fax 173025, 172799, 270499
Contact: Constantin Badea, Director executiv

AVATTI ELECTRONICS
comerț produse electronice
Tătărași nr. 60-62, tel. 174054
Contact: Liana Bărbulescu, Cătălina Lehăduș

Agenția pentru servicii de mariaj
DUET
asigură
totalitatea serviciilor necesare
organizării unei nunți
B-dul Ștefan cel Mare și Sfînt, bl. B2, parter, tel. 147165
Contact: Doina Filipescu, administrator

TOFAN GRUP SA
Filiala Iași
comercializează
anvelope și camere auto
Str. Ghica Vodă 1B (demisol), tel. 114782
Contact: Cornel Arcip, Director

INTERELECTRIC SA
tehnică de calcul, service
garanție și postgaranție
Str. Elena Doamna 24, tel. 112004, 112366, fax 112366
Contact: Simon Iancu, Director

MAREX S.R.L.
comercializează
cristaluri, porțelanuri, inox-uri, vase tip Gallé, stofe din lînă și amestec (Dorobanțul - Ploiești, Buhuși), mătăsuri, plușuri, pături, prosoape, covoare dublu pluș din lînă, mochete Olanda
B-dul Independenței nr. 19, etaj 1, telefon/fax 115824

CASA LEBĂDA
produce
hipoclorit de sodiu, uz casnic și industrial, chit pentru geamuri
comercializează
perhidrol, prenadez, detergenți
Șos. Bucium 23 (Fabrica de Gheață), tel. 232348

NEST SRL
distribuie
ceasuri elvețiene originale
Str. Florilor nr. 2, tel. 213525

FILM

Astăzi, la Telecinemateca

Alfred Hitchcock - AMEȚEALA

Este adevărat că timpul este cel mai drept și cel mai sigur judecător. El ridică în slăvi și prăbușește în neant lucruri, ființe, fapte, întîmplări, evenimente, readuce pe scena lumii ceea ce părea că este definitiv dat uitării, sau devorează ceea ce nu merită să mai viețuiască. Cultura, artele ne oferă frecvent acest sublim și dezolant spectacol. Înaintașii noștri s-au dovedit, ca și înaintașii altora, mult mai înțelepți: "Sic transit gloria mundi" ("Așa se trece gloria lumii").

Lui Alfred Hitchcock (Londra, 13 august 1899-29 aprilie 1980) trecerea timpului îi este potrivnică. Impus publicului, cu multă exagerare, prin puterea, și ea trecătoare, a presei, ca un "creator" al "filmului de suspans", ca un "maestru" imbatabil al artei povestirii, ca un "geniu" al "atmosferei terifiante", astăzi, ni se pare numai un bun meșteșugar, un bun artizan, un bun confecționer de filme, la nivelul tradiționalelor "romane de 15 lei", cele evident, bine făcute. Urmînd cursurile Colegiului iezuit "Sf. Ignatius", cu studii inginerești la Universitatea din Londra, inițial, este angajat la o companie de telefoane. Printr-un coleg de serviciu, din 1920, lucrează în cinematografie ca desenator de titluri, de inserturi. Meritoriu pentru el, la numai 22 de ani devine șeful unei agenții, în Anglia, a unei sucursale cinematografice al cărei sediu era în SUA, "Famous Players Laski". Debutează, ca ajutor de regizor, în 1921, cu filmul "Always Tell Your Wife", de Seymour Hicks. Dar primul său film, în 1922, "Numărul 13", în asociere cu actrița Clare Greet, aluzie ironică la ziua sa de naștere, este neterminat. Important este filmul din 1926, "Chiriașul", deoarece, aici apar primele trăsături specifice ale poeticii sale, povestirea foarte bine condusă, interesul pentru personaje de condiție medie și atmosfera angoasantă, terifiantă, dar și pentru faptul că este primul film postsincronizat din istoria cinematografiei britanice, primul film sonor fiind tot un film de-al lui, "Șantaj" (1929). În activitatea sa de regizor se disting două perioade: perioada britanică (1922-1939, ultimul film din această epocă fiind "Hanul Jamaica") și perioada nord-americană (1940-1976, primul film fiind "Prizonierul din Amsterdam", iar ultimul, "Complot de familie"). Între aceste două perioade nu există nici o diferență, toate filmele lui Alfred Hitchcock fiind filme de suspans, cu excepția filmelor realizate în 1941, "Conflict de familie" și "Domnul și doamna Smith". Unitatea perfectă a filmografiei sale este determinată, în afară de formula aleasă, mai precis, "inventată" de el, "filmul de suspans", de următoarele trăsături ce îi sînt, luate numai împreună, specifice: precizia observației, care este remarcabilă, siguranța tehnică, el fiind și autorul unui film-performanță, ca tehnică, "Funia" (1948), film realizat numai cu un singur aparat și fără nici o tăietură, simțul plastic, realismul dublat de un rafinat gust al fantasticului, atmosfera angoasantă de teroare, de incertitudine, plăcerea ironiei și a autoironiei, simțul umorului, interesul pentru omul de condiție medie. Suspansul, la Alfred Hitchcock, poate fi urmărit în două direcții: în planul povestirii și în planul psihologiei personajelor. Ca regizor, nu a primit nici un Oscar. A primit numai două din aceste premii și anume Cel mai bun film pentru "Femeia dispărută", 1938, și "Rebecca", 1940. În 1976 a primit premiul "Irving G. Thalberg", pentru contribuția adusă la dezvoltarea artei cinematografice. Înzestrat cu un gust sigur, a alcătuit unsprezece volume pe care le-a numit "Alfred Hitchcock prezintă...", ultimul volum, "Alfred Hitchcock prezintă povestiri fantastice", apărînd post-mortem, în 1987, la Editura Presse Pocket. Din 1935 a fost producător și regizor pentru TV. "Noul val francez", mai ales François Truffaut, îl consideră un "maestru", iar noua generație de regizori de film din SUA îl consideră profesorul lor, un "geniu" în transpunerea unei povești în imagini. A fost căsătorit cu scenarista Alma Reville cu care a colaborat deseori.

În filmul "Amețeala" (1958) folosește, ca sursă literară, romanul "D'entre les morts", de Pierre Boileau și Thomas Narcejac. Filmul, ca toate filmele sale, este construit cu o deosebită abilitate, folosind tehnica suspansului epic și psihologic, printr-o creștere constantă a tensiunii dramatice pînă la deznodămînt. Elemente disparate, aparent, se atrag și se întîlnesc într-o atmosferă angoasantă, de teroare, de incertitudine: un detectiv particular, John Ferguson (Scottie), care suferă de acrofobie, o teamă patologică, obsesivă, de locuri înalte, de care, însă se va vindeca subit, un fost coleg de liceu, Garvin Lester, bănuit de crimă, soția acestuia, o nevrotică, Madeleine, terorizată de strămoașa sa, Carlota Valdes, o altă femeie care seamănă cu Madeleine, Judy Burton și, bineînțeles urmăriri surpriză. Valoroase, aici, sînt somptuozitatea unor interioare, aerul de ireal, de mister, de stranietate, simțul plastic, muzica semnată de Bernard Herman. Pentru cîteva secunde apare și regizorul, ducînd un obiect metalic. Un film de consum elaborat cu inteligență. **(Mircea DUMITRESCU)**

Nebunia hărțuielii sexuale

■ *în Statele Unite, să oferi o cafea colegei de birou este o adevărată aventură!*

Legea franceză a înăsprit pedeapsa în cazul bărbaților care hărțuiesc sexual femeile, la birouri sau în întreprinderi. Acest lucru poate fi un ecou al legislației americane, care, sub influența unui feminism agresiv, este foarte dură, atît în privința privării de libertate, cît și în cea a amenzilor, cu "masculii" care comit asemenea abuzuri consternante. La Los Angeles, ca și la New York, simpla invitație la o cafea sau, și mai rău, la un dejun, îl poate conduce pe imprudent în închisoare sau la ruină totală. Oare aceste excese ale legii americane vor pătrunde și în Franța? Isteria fetei bătrîne "seduse și abandonate" și imaginîndu-se persecutată de bărbat va avea efect asupra femeilor franceze?

"- O, pardon! Vă rog să mă scuzați! Cum am putut să fac așa ceva?", debitează precipitat tipul brunet, în jur de vreo 35 ani. Este genul omului de afaceri, frecvent întîlnit în Wilshire Boulevard, cartierul financiar, cu zgîrie-nori din sticlă și beton, din Los Angeles. Era înspăimîntat, își pierdea culorile văzînd cu ochii. Și asta... pentru că m-a călcat pe picior cînd am ieșit din lift. "Nu-i nimic!", i-am spus. A rămas încremenit, "plantat", parcă, între palmierii și fîntînile de pe pereții holului. Aproape că se clătina. Respira precipitat: "Vă jur că n-a fost un pretext pentru o conversație!" Fruntea îi era scăldată în picături mari de transpirație. Oare ce se întîmplă? Ce e panica asta?

- Liniștiți-vă, vă rog! Vă cred.

- Dacă ar fi fost altcineva în locul dvs., toată povestea asta ar fi putut lua o întorsătură proastă, chiar urîtă! Și m-ar fi putut costa o avere, luînd în considerație legea votată de Congres, și pentru că femeile de aici văd "hărțuială sexuală" în orice și oriunde!

Tot atît de adevărat este că în presă sau la televiziune, în fiecare săptămînă, este prezentă o nouă "victimă": vineri, la televiziune, Georgia Kohl, o tipă solidă, cu o privire rea sub cascheta de la Marină, își acuza căpitanul de "abuzuri verbale repetate", cerîndu-i 50.000 dolari cu titlu de compensație. Sau Sandra Fosters, o blondă cu un decolteu generos, care nara, în "Los Angeles Times", cum îi va cere ea regizorului ultimului ei film 200.000 dolari, pentru că a "asasinat-o" în fiecare zi cu "glume deocheate, foarte directe". Ori această Ronnie Scott, recepționeră la hotelul Beverly Palms, care îl demască pe șeful personalului. Îi va cere 250.000 dolari, se spune în "Enquirer", pentru că a suportat timp de trei ani niște "atingeri indezirabile".

Vecinul meu, din West Hollywood, ruinat într-un proces pentru hărțuială sexuală, s-a spînzurat

Care este rațiunea acestor reacții? Un val de sadism declanșat de femeile americane împotriva bărbaților? Dar de ce? Și ce le face să aibă convingerea că vor fi crezute? Și compensațiile de mii de dolari pe care le cer?...

"Vă rog, nu repetați vecinei dvs. că am spus despre ea că e bine făcută!", mă imploră Ron. Și el, ca și omul de afaceri de adineaori, are o privire panicată. Și o voce care-i tremură. E de-a dreptul caraghios la un tip cu alura lui Arnold Schwarzenegger. Ron este poștașul din West Hollywood, cartierul meu. Făcuse remarca despre vecina mea, în momentul în care aceasta "își introducea" coapsele, îmbrăcate în jerseu negru, într-o "Hyundai" roșie.

"V-am rugat să fiți discretă, pentru că, în zilele noastre, complimentele făcute unei femei te pot costa munca sau, și mai rău, adaugă Ron, e ca și cum americancele s-ar pregăti de război!"

Vocea i s-a transformat în șoaptă. Mîna sa enormă "hrănește" cele 12 cutii de scrisori.

"Tot ce le aduc, de la un timp, sînt pliante publicitare pentru birourile de avocați. Iar noua lege stipulează că va fi dublată compensația bănească în cazul «hărțuielii sexuale»". Și îmi flutură pe sub nas un pliant galben: "Cum să-l aduci în fața justiției pe bărbatul care te-a stresat mental, fizic sau spiritual și să «storci» maximum de profit bănesc de la el!"

Ron mă privește. Are aerul unui King Kong care a greșit adresa. Sau epoca.

"Era un tip care locuia în căsuța aceea mică, galbenă, la capătul străzii. Îl cheamă Philip. Duce-ți-vă să vă povestească el, dacă nu mă credeți!"

Mă duc. Dar Philip nu-mi va mai povesti nimic. Nici mie, nici altei persoane. "S-a spînzurat alaltăieri! Cel care repară televizoare l-a găsit. Limba îi era neagră", îmi spune polițistul. Un tip solid, cu ochelari de soare. Philip era arhitect la "Simpson & Beuckler", o agenție de publicitate din Newport Beach - o mică plajă la 20 km de Los Angeles. Și îndrăgostit de o "șmecheră", arhitectă și ea. "Aceasta i-a intentat un proces anul trecut. L-a acuzat de a o fi hărțuit sexual. Philip și-a pierdut slujba. Asta pentru că și pe patroni îi poate costa milioane de dolari o poveste ca asta! În plus, a fost amendat cu o sumă considerabilă. Și-a vîndut casa. Noii proprietari trebuie să sosească săptămîna viitoare. A clacat, îmi explică polițistul. Este al doilea caz de acest fel la care asist. Și vor mai fi".

Polițistul remarcă: "Feministele erau niște dulci fetițe pe lîngă femeile de astăzi! Acestea sînt de-a dreptul niște teroriste, conduse, aici în California, de «Gloria cea Roșie», o avocată în serviciul diavolului".

Chiar și președintelui îi e frică de ea. Dar, la urma urmelor, ce vor ele?, mă întreb eu. Americancele au aceleași drepturi ca și bărbații. Ba, poate, chiar mai multe. Astăzi, ele se înghesuie pe scările de marmoră ale universităților din Los Angeles, din Stanford, din Berkley; și, un sondaj recent a revelat faptul că sînt de douăzeci de ori mai multe licențiate în medicină, avocatură, arhitectură.

Ele sînt frumoase, sănătoase, bronzate, aerobice, bogate. În "Time" se spune: "Lupta femeilor americane pentru egalitate a fost, în sfîrșit, cîștigată"..

"Poate că tot ceea ce vor ele, în ultimă instanță, este să ne taie «organul»!"

Și pufnește în rîs, cu convingerea că a făcut o glumă foarte bună. "De ce?" Nu știu, adaugă el. Mai demult, "lucrurile" aceste le dădeau frisoane. Și acum este efectul invers. Și apoi, totul începe și se termină cu dolarii. Priviți în jur".

Privesc. Sînt șocată. De mult nu mai privisem în jurul meu. Și ce văd? Pe bulevardul Santa Monica trei sute de femei manifestează contra "Stroh", o marcă de bere în vogă. Ele protestează împotriva unei etichete-anunț de pe această bere, care se derulează fără încetare la televizor: cinci frumuseți, în bikini, sorbindu-și berea "Stroh", pe o plajă de vis: "Ah, cît este de bun!" - și orice tip sare ca ars din fotoliul său.

"Angajații firmei «Stroh» au intentat proces acestor... porci care conduc agenția de publicitate!, îmi spune o blondă rasă pe cap, care defilează în fruntea coloanei. Anunțul lor de la TV arată clar că încurajează hărțuiala sexuală".

- O dată în plus, femeia este tratată ca un obiect!, întărește o brună masivă cu sîni enormi sub tricoul negru pe care scrie: "Nu am numai un uter! Am și un creier!"

- Vor plăti scump, ticăloșii!, strigă ea, un milion de păreri de rău și interese materiale care nu-i vor lăsa reci!

Și, ca și celelalte, amenință cu pumnul către cerul galben al "Orașului îngerilor", cerul "cel mai poluat din lume", spun statisticile.

O văd pe această blondă, cu un fals aer de Jodie Foster, la biblioteca din Beverly Hills - oraș înfrățit cu Cannes-ul.

"Aveți o meserie periculoasă, îmi șoptește ea. Bărbații pe care îi intervievați vă chinuie de dimineața pînă seara! Nu vă lăsați intimidată de acești ticăloși! Aduceți-i în instanță!"

- Care ticăloși? N-am fost niciodată hărțuită sexual!

Buzele i se rotunjesc într-un "O" relevant, fața i se înroșește de furie. "Toate femeile sînt! Dar dvs. faceți parte din categoria cea mai rea!

- Care categorie?

- Cea a femeilor care ignoră acest lucru. Și de asta nici nu se bat!"

Una care se "bate" este vecina mea de la parter. O brună minionă care lucrează la Muzeul de artă modernă. Se numește Fleur. Un nume care îi aduce ghinion în această seară. Deoarece, deodată, începe să urle la doi polițiști - unul alb și celălalt de culoare -, în timp ce-și cravașează soțul, un tip musculos: "Porcul, mi-a cerut din nou să mă culc cu el! E a treia oară, luna aceasta! M-a luat de talie și a încercat să mă «atragă» în dormitor. Asta e hărțuială sexuală! Să nu-și facă prea multe iluzii, ticălosul! Mîine dimineață îmi voi căuta o avocată și o să-i smulg toate economiile!"

Dintre cei doi, soțul este cel care arată hărțuit. Un ochi învinețit, cu o sprînceană care sîngerează!

"Gloria cea Roșie" este președintele Asociației drepturilor egale ale femeilor cu bărbații. Decorată, în 1987, de către Reagan cu medalia "Campioana activității benevole" și supranumită la Casa Albă "Notre-Dame a libertății feminine", ea spune:

"Voi, ăștia din Europa, habar n-aveți ce se întîmplă la noi între bărbați și femei! Și nici n-ați putea înțelege? În Franța, femeilor le place să se simtă inferioare, nu?"

Trei luni am așteptat această întîlnire, deci merită să suport orice pentru asta. ***(va urma)*** **(Traducere și adaptare după "Paris Match" de A.M. Vițcu)**

RADIO NORD-EST IAȘI
72,44 FM - STEREO
RADIO NORD-EST

TOP 11 SLOW
Ediția nr. 55
↑ 1. Run, Baby, Run - SHERYL CROW
→ 2. Take A Bow - MADONNA
↓ 3. Purple Rain - PRINCE
↑ 4. It's Good To Be King - TOM PETTY
↑ 5. Harvest Moon - NEIL YOUNG
↑ 6. Love Will Keep Us Alive - EAGLES
↑ 7. Ploaie în luna lui Marte - NICU ALIFANTIS
↓ 8. When The Children Cry - WHITE LION
NE 9. Kiss Of Life - SADE
↓ 10. Wonderful Tonight - ERIC CLAPTON
NE 11. This City Never Sleeps - EURYTHMICS
DE 11 ORI ... SINGURĂTATE
Propuneri
1. Guilty - BARBRA STREISSAND & BARRY GIBB
2. Young Love - THE JUDDS
3. Will You Love Me Tomorrow - BRYAN FERRY
REALIZATOR: ANDI BARBU

iupii ! oala minune care fierbe sub presiune
inoxpran SUPERPRAN
NEST ☎ 21.35.25
prin magazinele FRAROM și CENTRAL

SC INFOSTART SRL
Executăm rapid și ieftin
reparații și amenajări interioare
pentru apartamente, birouri, spații locuibile.
Plata în rate, specialiști cu înaltă calificare, materiale de import.
Sunați acum pentru programare la telefon
114086.

HOROSCOP

BERBEC
(21 mart. - 20 apr.):

Negocierile începute în urmă cu cîteva zile se apropie de finalizare. Nu este nevoie să insistați mai mult decît ați făcut-o pînă acum.

TAUR
(21 apr. - 20 mai):

Partenerul pe care l-ați contactat a fost deja sensibilizat la problemele dvs. Va trebui totuși să păstrați o anumită rezervă.

GEMENI
(21 mai - 21 iun.):

Aveți destulă eficiență în intervențiile dvs., puteți continua pe aceeași cale. Dacă constatați o încetinire a ritmului, nu demobilizați.

RAC
(22 iun. - 22 iul.):

Calculele dvs. dau greș, încă o dată socoteala de acasă nu se potrivește cu cea din tîrg. Decepțiile nu trebuie să vă facă să renunțați.

LEU
(23 iul. - 22 aug.):

Insistențele dvs. dau rezultatele așteptate, mai repede decît contați. Nu renunțați nici la celelalte proiecte, sînteți în formă.

FECIOARĂ
(23 aug. - 22 sept.):

Atitudinea dvs. vă izolează în colectiv sau familie, într-un moment în care aveți mai multă nevoie de comunicare și simpatie.

BALANȚĂ
(23 sept. - 22 oct.):

Relațiile nu s-au răcit, impresia e fasă, ele cunosc doar o nouă așezare, mai mult ca sigur favorabilă intențiilor dvs.

SCORPION
(23 oct. - 21 nov.):

Demersurile dvs. sînt receptate cu multă bunăvoință. Profitați de conjunctura favorabilă pentru a vă consolida poziția.

SĂGETĂTOR
(22 nov. - 21 dec.):

Traversați o perioadă de calm și așezare, propice stabilirii unor relații noi. Nu vă oprește nimic să relansați și prieteniile vechi.

CAPRICORN
(22 dec. - 19 ian.):

Entuziasmul dvs. e într-o scădere îngrijorătoare. Ieșiți din conul de umbră, altfel riscați să pierdeți un tren important.

VĂRSĂTOR
(20 ian. - 18 febr.):

Mesajele care vă parvin pe căi ocolite se vor confirma în timpul cel mai scurt. Nu e nevoie să grăbiți lucrurile.

PEȘTI
(19 febr. - 20 mart.):

Emoțiile prin care treceți nu au nici o legătură cu profesiunea. Nu are rost să dramatizați, perioada vă este favorabilă în general.

LEGENDA:

- vă paște ghinionul
- prudența e mama înțelepciunii
- n-aveți nimic de pierdut
- șansa vă surîde

INTEGRAMA ZILEI

PACT
TORȚĂ
A DA GRATUIT
VORBĂRIE
A SUPĂRA
TRADIȚIE
PLAGĂ
CAREU !
A NEGA
MEMBRANĂ OCULARĂ
SCRIERE BATJOCORITOARE
DOMOALĂ
LA IEȘIREA DIN CASĂ !
RUȘINE
POIATĂ
BRÎNZĂ
FORMĂ TRIUNGHIULARĂ
VORBA GIȘTEI
MEANDRU
POM FRUCTIFER
CAP DE REGE !
PLOUATE
FINAL
ÎNCEPE ADUNAREA !
GUMĂ
NU FACE MIȘCARE

Dimitrie ANTONESEI

.M. EMIN[illegible] IAȘI

ÎN PAGINA 3A

Poliția ieșeană a depistat trei rețele de prostituate

■ *zeci de ieșeni au fost contaminați cu sifilis*

ÎN PAGINA 5A

A 13-a zi de grevă la Botoșani

demonstranții cer insistent venirea primului ministru

ÎN PAGINA 8A

Prăbușirea dolarului provoacă dezastre la bursele europene

Francul francez a atins un nivel minim record față de marca germană

MIERCURI
8 martie 1995
An V,
Nr. 55 (1118)
12 PAGINI
300 LEI
pentru Republica Moldova - 30 bani

cotidian de informații
Monitorul

SECȚIUNEA A
ȘTIRI, OPINII, COMENTARII

Director onorific: AUREL LEON
Redactor șef: DAN RADU

Înainte de a anunța Poliția, Salvarea sau Pompierii, sunați la MONITORUL!
17.25.57
14.56.10

Un nou caz Iasmina Calinciuc la Iași

■ ***înnebuniți de durere, părinții unei fetițe de cinci ani acuză infectarea cu HIV a copilului lor în unitățile sanitare din Iași***

Mariana C., în vîrstă de cinci ani și jumătate. După Iasmina Calinciuc, devine al doilea acuzator public al incompetenței ministrului Sănătății

Încă o mamă din Iași, Luminița-Mariana T. (24 de ani), a hotărît să dea publicității tragedia fetiței sale ***Mariana C., în vîrstă de cinci ani și jumătate, infectată cu HIV***. Mama fetiței ne-a declarat că a urmărit cu sufletul la gură tot ce s-a scris despre Iasmina Calinciuc, pe a cărei mamă, Violeta Calinciuc, o admiră pentru curajul ei. Luminița-Mariana T. a mai afirmat că ***ar fi procedat demult ca mama Iasminei, însă din lipsă de bani a amînat mereu decizia de a acționa în judecată pe cei pe care îi consideră responsabili de drama fetiței ei,*** respectiv ***Leagănul de copii secțiile I și III Tătărași, Spitalul de copii "Sf. Maria" și Ministerul Sănătății***. După cum ne-a precizat mama Marianei C., ea a încredințat copilul Leagănului, imediat după ce l-a născut, pentru o perioadă de 11 luni. Această decizie a luat-o din cauza unor probleme familiale, legate și de refuzul tatălui copilului, Robert C., de a o lua în căsătorie. În anul 1991, după ce mama ei a adus-o acasă, de la Leagăn, fetița a fost internată cîteva zile la Spitalul de copii "Sf. Maria", unde a urmat un tratament injectabil, recomandat de medici. Copilul a fost afectat în acea perioadă de o alergie. "***După ce am luat-o pe Mariana acasă de la Leagăn, a stat o singură dată internată în spital la "Sf. Maria". Acolo i s-au făcut injecții intravenos, timp de cinci zile***", a afirmat mama Marianei. În spital, după cum ne-a spus ea, i s-au făcut copilului injecții ***atît cu seringi de unică folosință, cît și cu instrumentar clasic.*** Faptul că fetița ei este seropozitivă, Luminița T. l-a aflat în luna octombrie a anului trecut, cînd, în urma unei stări generale proaste a copilului, l-a internat pentru analize. Din foaia de observație clinică nr. 29461 - Spitalul de copii "Sf. Maria" reiese că Mariana C. a fost diagnosticată de conf. dr. Stela Goția cu "***infecție HIV simptomatică și hepatită tip AgHBS***". După cum a mai declarat Luminița T., mama micuței Mariana, atît ea, cît și celălalt copil al ei, un băiețel în vîrstă de doi ani, au făcut testul HIV cu rezultat seronegativ, lucru ce demonstrează că ***infectarea cu HIV a fetiței nu s-a produs pe cale verticală*** (de la mamă la făt). Mama fetei crede că atît hepatita cronică, cît și virusul au fost contactate în urma folosirii de seringi nesterilizate, ori la Leagănul de copii ori la Spitalul "Sf. Maria" unde fetiței i s-au făcut injecții. **(continuare în pagina 2A)** **(Silviu LABEȘ)**

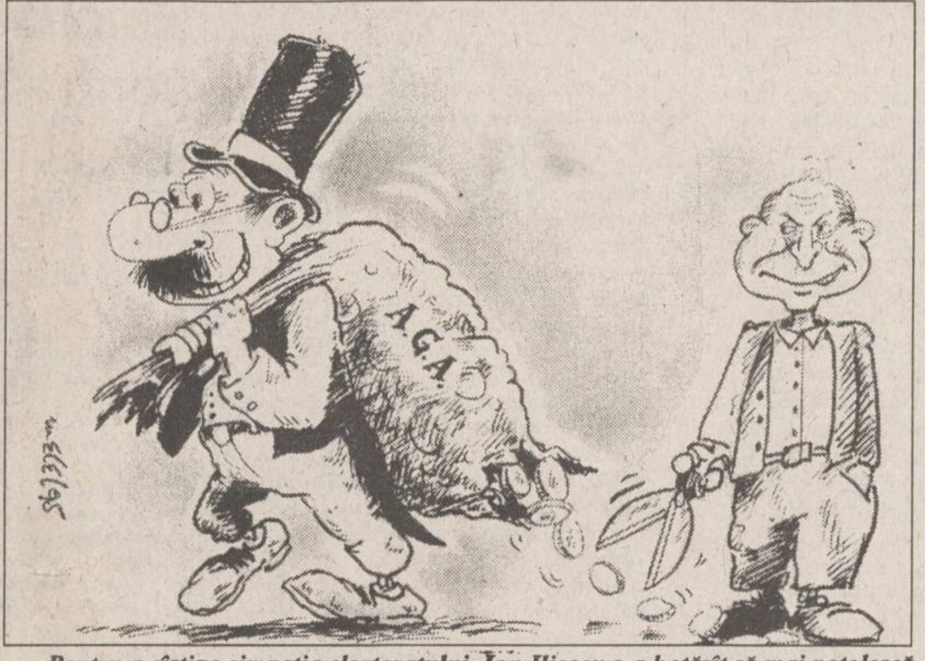

Pentru a cîștiga simpatia electoratului, Ion Iliescu s-a hotărît să mai potolească lăcomia parlamentarilor profitori

Derută și spaimă în rîndul parlamentarilor

■ ***ei riscă să piardă milioanele pe care le primeau ca membri în AGA sau în consiliile de administrație***

După cum anunțam în numărul de ieri Senatul României urma să ia în dezbatere ***propunerea Comisiei Juridice prin care parlamentarii nu pot funcționa în posturi în care sînt mandatați să reprezinte interesele capitalului de stat, dacă sînt funcții de execuție și salarizate*** (AGA și Consiliile de Administrație). Această propunere nu a mai fost luată în dezbatere, senatorii analizînd alte două proiecte de legi privind regimul străinilor în România și, respectiv, protecția comsumatorilor. Totuși, ieri, ***președintele Senatului, Oliviu Gherman***, a anunțat în cadrul unei conferințe de presă că PDSR ***se pronunță pentru includerea în aceeași categorie cu parlamentarii – și, sub sancțiunea de a nu fi membri AGA sau consilii de aministrație – și a rudelor acestora.*** În plus, Fondul Proprietății de Stat procedează, începînd de marți, la alcătuirea unei ***liste complete a parlamentarilor membri în adunările generale ale acționarilor sau în consiliile de administrație ale societăților comerciale.***

Președintele Comisiei de politică economică și privatizare din Camera Deputaților consideră însă că parlamentarii ar trebui să fie membri în cel mult un Consiliu de Administrație (CA) sau o Adunare Generală a Acționarilor (AGA). "***Atunci cînd fac parte din mai multe consilii sau adunări, ei nu mai pot aduce o contribuție notabilă la activitatea societății comerciale***", a declarat ***Alexandru Albu (PDSR)***. El a opinat că nu se poate imputa parlamentarilor faptul că fac parte din mai multe CA sau AGA.

Ioan Ghișe, deputat PL'93, a declarat că ***președintele Ion Iliescu a ponegrit Parlamentul din dorința de a strînge capital electoral,*** cînd a atacat prezența parlamentarilor în Adunările Generale ale Acționarilor și în Consiliile de Administrație. Președintele Iliescu a criticat, luni, în termeni duri prezența parlamentarilor pe listele AGA și CA. Luînd cuvîntul în cadrul programului de intervenții personale, deputatul PL'93 a apreciat că "***demagogia prezidențială nu are margini***", cunoscut fiind faptul că la preluarea puterii, în 1992, PDSR a înlocuit o parte a reprezentanților PD din cele două structuri. Parlamentarii au fost numiți în mod legal în AGA și CA, iar Parlamentul nu poate fi culpabilizat în bloc, a spus Ioan Ghișe, invitîndu-l pe președintele Iliescu să intervină pe căi legale pentru ca absolut toată lista parlamentarilor aflați în această situație să fie publicată. Ioan Ghișe consideră că Ion Iliescu va deveni credibil doar cînd, dorind să stopeze corupția, ar înlătura din anturajul său "persoane rebele" - acuzate în repetate rînduri de corupție - precum ***Ioan Oancea (consilier prezidențial) sau Viorel Hrebenciuc***. "***Președintele țării spune doar jumătatea de adevăr care îi convine***", a conchis deputatul PL'93. O opinie asemănătoare a împărtășit-o plenului și ***deputatul PAC Romulus Joca,*** afirmînd că "***atitudinea prezidențială a avut un caracter electoral***". Prin criticarea parlamentarilor care s-au îmbogățit în urma participării în AGA și CA, se dorește apariția unui partid nou, pe principiul ***"sărac dar cinstit"***, a opinat deputatul Joca. Zilele următoare, Senatul urmează să se pronunțe asupra acestui articol, atît de controversat, privind statutul parlamentarului.

NOUTĂȚILE ZILEI

Străinii nu au voie să finanțeze partidele din România

Conform articolului 2 al Proiectului de lege privind regimul străinilor în România - articol adoptat de Senat - cetățenilor străini li se interzice finanțarea partidelor politice din România sau a oricăror organizații sau manifestații politice. De asemenea, li se interzice cetățenilor străini să se organizeze din punct de vedere politic pe teritoriul României. **(Mihaela CRISTEA)**

Arestări la Moscova

La sanatoriul "Pușkin" de lîngă Moscova a fost reținută o bandă de ucigași plătiți, din Novokuznetk, bănuiți că ar avea legătură cu asasinarea lui Vladislav Listiev. După cum transmite Radio Rossia, grupul este implicat în asasinarea unor oameni de afaceri din domeniul petrolului din Moscova. Din bandă fac parte șapte teroriști, din care trei au fost arestați. **(amănunte despre cazul Listiev în pagina 8A)**

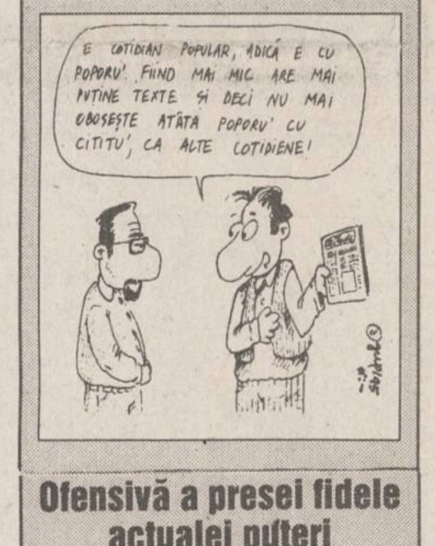
E COTIDIAN POPULAR, ADICĂ E CU POPORU'. FIIND MAI MIC ARE MAI PUȚINE TEXTE ȘI DECI NU MAI OBOSEȘTE ATÎTA POPORU' CU CITITU', CA ALTE COTIDIENE!

Ofensivă a presei fidele actualei puteri

După ce pe 27 februarie a apărut un ziar minuscul, "Oglinda" (preț 90 lei), Trustul Intact (Crescent - bănuit a avea relații strînse cu puterea actuală din România) a mai scos în decurs de o săptămînă un "ziarulet", "Matinal", publicație avînd același format ca al ziarului-mamă, Jurnalul Național. Acesta este și mai ieftin, costînd... 75 lei. Lunea viitoare este anunțată apariția a încă unui cotidian aparținînd Trustului Intact, cu un preț asemănător.

Apariția acestor pseudo-publicații are următoarea explicație: consumatorul de presă va fi tentat să cumpere două sau trei publicații ieftine, renunțînd la un alt ziar serios. În plus, prin această operație cititorul mediu va fi intoxicat din punct de vedere ideologic cu politica promovată de Trustul Intact, politică fidelă actualei puteri. **(Mihaela CRISTEA)**

În New York se va reintroduce pedeapsa cu moartea

Statul New York s-a alăturat altor 37 de state în inițiativa de reintroducere a pedepsei capitale. Atît republicanii, cît și democrații Senatului local au votat pentru reinstaurarea amendamentului respectiv, relatează Reuter. Guvernatorul George Pataki va semna proiectul, odată ce acesta va fi ratificat de forul legislativ local. Predecesorii săi democrați, Mario Cuomo și Hugh Carey, au respins acest amendament. Semnătura lui Pataki va autoriza reluarea execuțiilor, după o întrerupere de peste 30 de ani. Ultimul deținut executat în New York a fost Eddie Lee Mays, în 1963. New York-ul va deveni cel de-al 38-lea stat care instituie pedeapsa capitală.

Măsuri draconice pentru a stopa creșterea prețurilor

■ *se vor efectua controale privind temeinicia majorărilor de preț*

În cursul zilei de ieri, 7 martie, prefectul Dan Gâlea a participat la o ședință la Direcția Generală a Finanțelor Publice și Direcția Agricolă Iași pentru a transmite recomandarea Guvernului ca în perioada următoare să fie înăsprite controalele în domeniul prețurilor. Acțiunile de control vor fi desfășurate la societățile comerciale de stat care încearcă să majoreze prețurile produselor proprii. În aceste cazuri, ***Serviciul Prețuri și Protecția Concurenței din cadrul Direcției Generale a Finanțelor Iași va verifica temeinicia majorărilor de preț*** la produsele pentru care legislația prevede că trebuie să aibă loc o negociere între producători și beneficiari, urmată de notificarea intenției de majorare a prețului.

Reamintim că, la începutul lunii martie, primul ministru Nicolae Văcăroiu a convocat toți prefecții din țară pentru a le solicita să ia ***măsuri în vederea stopării tendințelor de creștere nejustificată a prețurilor.*** În acest context, este interesant faptul că, ***la 1 martie, S.C. PANGRAN S.A. (principalul producător de pîine din Iași) a scăzut prețurile unor produse scumpite cu numai cîteva zile înainte.***

În concluzie, Guvernul încearcă să combine măsurile legislative cu cele administrative, pentru a aplana tendințele de creștere a prețurilor, în speranța că își va putea realiza obiectivul de a înregistra o rată a inflației de 30% în acest an. **(Costel STROESCU)**

La aniversarea a 50 de ani de la sfîrșitul celui de al doilea război mondial

Regele Mihai și Ion Iliescu au fost invitați la Londra

Guvernul britanic a invitat peste 50 de șefi de state și guverne - printre care și președintele Ion Iliescu - la manifestările ce vor avea loc între 6-8 mai, cu ocazia ***aniversării a 50 de ani de la încheierea celui de-al doilea război mondial.*** Regina Marii Britanii și alți membri ai familiei regale vor participa la manifestări. Astfel, pe 6 mai va avea loc o recepție la Guildhall, Londra - recepție a cărei gazdă va fi primul ministru și la care sînt invitați toți șefii de state, și un banchet. Pe 7 mai, la Catedrala St. Paul, invitații, împreună cu încă 2500 de oameni, vor asista la o slujbă ecumenică de mulțumire, împăcare și speranță. ***La această slujbă a fost invitat și regele Mihai***, care nu a dat încă un răspuns. Urmează o masă festivă la Buckingham Palace și, după-amiază, o ceremonie în Hyde Park, dedicată, înțelegerii internaționale. Alte manifestări sînt prevăzute pentru 8 Mai - zi declarată sărbătoare națională în Marea Britanie -, printre care o întîlnire a veteranilor și un concert nocturn în Hyde Park. **(Mirela ANTONIU)**

Anul trecut au fost înfiați 6.868 de copii

■ *2.038 au fost înfiați de familii din afara României*

Comitetul Român pentru Adopții (CRA) a aprobat, în anul 1994, adopția națională a 4.830 de copii. Bianca Mihai, director executiv al CRA, a declarat pentru MEDIAFAX: "***Acum doi ani, familiile de români nu erau interesate să înfieze copii, de aceea cei mai mulți dintre micuții instituționalizați erau adoptați de străini. După ce anul trecut a fost aprobată Legea abandonului, directorii de leagăne sau case de copii i-au putut declara părăsiți pe cei pe care nu-i dorea nimeni***". Existența declarației de abandon a ușurat posibilitatea de adopție națională, a mai precizat directorul CRA. De asemenea, multe organizații non-guvernamentale au înscris în programul de asistență socială și plasarea în familii a copiilor abandonați. Astfel, pentru prima dată după 1990, adopțiile naționale au ajuns la aproape 5000. În legătură cu adopția internațională, la Ministerul de Justiție s-au înregistrat, în 1994, 2.038 de înfieri. Dintre acestea, doar 754 s-au efectuat prin CRA, restul fiind private.

Orice femeie și-ar dori azi
8 martie
un cadou de la
Silhouette
magazinul femeilor rafinate
Silhouette
Str. Lăpușneanu 7B
(vizavi de Anticariat)
Program 10,00 - 20,00

SAFI SA
SOCIETATEA DE ASISTENȚĂ FINANCIARĂ ȘI INVESTIȚII
FINANCIAL SERVICES AND INVESTMENT COMPANY

FONDUL PRIVAT DE PENSII

De luni pînă vineri,
între orele 9,00 - 18,00,
la Biroul SAFI IAȘI

Casa Modei (mezanin)

Relații la telefon 032/211727
între orele 9,00 - 16,00

MONITORUL DE IAȘI

Aflați în șomaj temporar timp de nouă luni

Patru sute de muncitori concediaţi de la Tehnoton S.A. şi-au reluat lucrul

Peste patru sute de salariaţi ai societăţii comerciale Tehnoton S.A., care s-au aflat în şomaj temporar timp de nouă luni, şi-au reînceput activitatea la începutul lunii martie. Deşi reangajarea a fost stipulată într-un protocol semnat în luna iunie 1994, salariaţii în cauză au trebuit să susţină un test profesional - măsură administrativă care a fost adoptată de conducere în luna februarie, pentru tot personalul societăţii. Potrivit hotărîrii conducerii, persoanele care au promovat testul profesional au fost reangajate pe o perioadă nedeterminată, iar cele care nu au obţinut media necesară au fost reprimite în activitate pentru şase luni, urmînd ca, după această perioadă, să fie trecute în şomaj. **(M.B.)**

În prezența atașatului cultural al Ambasadei Germaniei

Autorităţile locale au discutat despre stadiul amenajării sediului Centrului Cultural German din Iaşi

Ieri, în Sala Verde a Prefecturii, a avut loc, începînd cu orele 11,00, o şedinţă de lucru privind stadiul amenajării viitorului sediu al Centrului Cultural German din Iaşi. La şedinţă au participat, din partea autorităţilor germane, ***Peter Primus***, ataşat cultural al Ambasadei Germaniei la Bucureşti, şi ***Gerhard Pinzhoffer***, directorul Centrului Cultural German din Iaşi, iar din partea autorităţilor locale au fost prezenţi ***Lucian Flaişer***, vicepreşedinte al Consiliului Judeţean Iaşi, şi ***Constantin Simirad***, primarul municipiului Iaşi. La sfîrşitul discuţiilor a fost organizată o conferinţă de presă din care am reţinut că lucrările privind amenajarea sediului viitorului Centru Cultural German de la Iaşi sînt mult rămase în urmă, data de terminare a acestora, propusă iniţial -15 mai a.c. - nemaiputînd fi respectată, din cauza unor lucrări de consolidare a clădirii. Menţionăm că viitorul sediu al Centrului Cultural German din Iaşi va fi amenajat în actualul spaţiu deţinut de Grădiniţa nr. 10 din Iaşi, din bulevardul Copou nr. 21, aceasta la rîndul ei, urmînd a fi mutată într-o clădire special amenajată din cadrul Preventoriului TBC. Întrebat dacă există vreo legătură între acest transfer şi recentul ajutor promis de Guvernul Federal German Grădiniţei nr. 10, în valoare de 22.000 mărci germane, domnul Gerhard Pinzhoffer a declarat că acest act este ***"un fel de sprijin, o colaborare culturală a statului german cu Grădiniţa nr. 10"*** pentru ca aceşti "***copii să aibă şi avantaje"***. În altă ordine de idei, se preconizează organizarea, la Iaşi, la sfîrşitul lunii septembrie a.c., a unei ***"Săptămîni culturale germane"***, manifestare care se înscrie în cadrul "Săptămînii culturale germane în România". Cît priveşte promovarea aspectelor economice, Centrul Cultural German din Iaşi ***"nu este o cameră de comerţ care să aducă investitori străini"***, după cum a afirmat directorul acestuia, scopul lui fiind acela de a promova proiecte didactice, în special cursul de limba germană. **(Edmond MACRI)**

Pentru că s-a implicat ilegal în procesul de privatizare a firmei

Reprezentantul FPS la S.C. Adimet a fost destituit

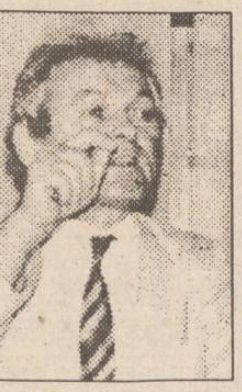

Începînd de ieri, noul reprezentant al Fondului Proprietăţii de Stat la societatea comercială "Adimet" S.A. (fosta Bază 3 de aprovizionare) din Iaşi este ***Liviu Tamaşdau***, consilier la societatea comercială "Fortus" S.A. Acesta îl înlocuieşte pe ***Constantin Iancu***, angajat al Consiliului Judeţean Iaşi, care a fost eliberat din funcţia de reprezentant al FPS la "Adimet" de către membrii conducerii de la Bucureşti ai acestuia. Conform informaţiilor furnizate de surse ale Direcţiei Teritoriale Iaşi a FPS, schimbarea din funcţie a reprezentantului FPS la S.C. "Adimet" S.A. se datorează implicării acestuia în procesul de privatizare a firmei. ***Toader Berlea (foto)***, şeful Direcţiei amintite, a afirmat în urmă cu cîteva zile că, ***"cel puţin din punct de vedere moral, Constantin Iancu nu trebuie să se implice în acest proces de privatizare"***. **(Alin TOCAN)**

"Sistemul sanitar din România se caracterizează prin centralizare, birocrație și cretinism"

■ *afirmă conf. dr. Eugen Târcoveanu, fostul director al spitalului "Sf. Spiridon"*

"Sistemul sanitar din România se caracterizează prin centralizare, birocraţie şi cretinism", a afirmat ***conf. dr. Eugen Târcoveanu***, de la Clinica I Chirurgie, a Spitalului "Sf. Spiridon" din Iaşi. Stupefiantă declaraţia medicului ieşean, dar în acelaşi timp de înţeles, cunoscute fiind dificultăţile cu care se confruntă medicina românească. Nu de puţine ori, lipsa medicamentelor, a materialelor sanitare pune în pericol viaţa oamenilor internaţi în spitale.

"Statutul nostru de medic s-a transformat într-unul de cerşetor. Eu prefer să dau un telefon în Belgia şi să solicit seringi de unică folosinţă sau alte materiale sanitare decît să mă adresez forurilor superioare. După ce se fac zeci de cereri şi memorii ni se spune că nu sînt bani. Nu acuz Direcţia Sanitară din Iaşi pentru că aceasta nu ar putea să schimbe mentalităţile celor din Ministerul Sănătăţii".

Conf. dr. E. Târcoveanu afirmă că în clinicile de chirurgie ale spitalului se folosesc încă ace vechi de 50 de ani, care sînt necorespunzătoare şi rup ţesuturile pacienţilor operaţi: ***"Este inadmisibil să venim în buzunare cu acele pe care, evident, le-am obţinut din străinătate. Aparatura medicală este veche şi dacă am duce-o peste hotare ar fi expusă în muzee. Am cumpărat un aparat pentru determinarea radiaţiilor pe care medicul radiolog al clinicii îl ţine în piept. N-o să vă vină să credeţi, dar într-o singură zi este expus unei doze de radiaţii cît este admis într-o săptămînă"***. De nenumărate ori medicii clinicilor de chirurgie din acest spital au solicitat fonduri pentru achiziţionarea unor piese necesare laparascopului cu care se efectuează intervenţii chirurgicale deosebit de avantajoase pentru pacienţi (incizii foarte mici, zile de spitalizare puţine). ***"Acest aparat cu care se fac lucruri extraordinare este uzat chiar dacă are numai doi ani de cînd l-am primit prin ajutoare. Cînd am solicitat nişte bani pentru achiziţionarea unor piese ni s-a spus că chirurgia laparascopică este chirurgie de lux şi românii nu au nevoie de aşa ceva."***

Mulţi dintre medicii ieşeni s-au arătat indignaţi de afirmaţia făcută de ministrul Sănătăţii, Iulian Mincu, care a spus, într-o emisiune TV, că bugetul alocat pentru sănătate în 1995 este suficient. Conf. Târcoveanu, căruia problemele de administrare a unui buget nu-i sînt străine deoarece pînă în 1993 a fost directorul Spitalului "Sf. Spiridon", unul dintre cele mai mari spitale din ţară, a precizat că afirmaţia făcută de Iulian Mincu dă dovadă de incompetenţă.

"Cum poate să afirme aşa ceva, cînd bugetul pentru sănătate al României este jumătate din bugetul cu aceeaşi destinaţie din Albania? Vreau să-l invit pe ministrul Sănătăţii să stea internat măcar o zi în acest spital şi să stea cum stau toţi pacienţii, cîte doi în pat. Nu ştiu cum va reacţiona cînd va fi nevoit să utilizeze un grup sanitar pe care-l folosesc pacienţii din zece saloane". **(Corina GRIGORAŞ)**

Relansare a procesului Iasmina contra Iulian Mincu

■ *avocatul familiei Calinciuc a introdus o nouă acțiune judecătorească prin care ține să sublinieze că despăgubirile cerute sînt, deocamdată, de 1 leu*

Iasmina-Ioana Calinciuc

Avocatul familiei Calinciuc, ***Eugeniu Safta Romano***, a introdus o nouă acţiune judecătorească (dosar nr. 3311 din data de 6 martie a.c.) prin care vrea să sublinieze că despăgubirile cerute de părinţii Iasminei se rezumă, deocamdată, doar la suma de un leu. Contactat de redactorii cotidianului "Monitorul", avocatul Romano a declarat: ***"Introducerea acestui dosar vrea să demonstreze o dată în plus că demersul familiei Calinciuc a urmărit doar schimbarea unor mentalităţi şi nu obţinerea de bunuri materiale. Este de neînţeles cum cineva ar putea gîndi că părinţii Iasminei s-ar folosi de drama propriului copil pentru a obţine bani. Cele 325 de milioane lei ar fi fost donate pentru construirea unui centru în care copii nevinovaţi ca şi Iasmina, dar care sînt infectaţi HIV sau bolnavi de SIDA, să fie trataţi. Din păcate s-au făcut speculaţii juridice pe tema taxei de timbru, tocmai în ideea de a se împiedica desfăşurarea procesului. Procesul trebuie însă să continue, cu toate piedicile care ni se pun"***. Referitor la modificarea făcută în plîngere, în legătură cu daunele solicitate Ministerului Sănătăţii şi Spitalului de copii "Sf. Maria" din Iaşi, mama Iasminei, ***Violeta Calinciuc***, ne-a declarat: ***"Cine ar putea să aprecieze cît valorează viaţa copilului meu? Intenţia mea a fost să trag un semnal de alarmă (deşi preţul plătit este viaţa copilului meu), pentru ca asemenea drame să nu se mai întîmple"***. Pe lîngă acestea, Violeta Calinciuc a mai adăugat că a fost contactată de o organizaţie din Olanda care intenţionează să o sprijine în realizarea proiectului de construire a unui centru de diagnostic şi tratament pentru copiii infectaţi HIV-SIDA. Revenind la "procesul Iasminei", menţionăm că următorul termen de judecată a rămas neschimbat, 27 martie a.c. **(Mihaela CĂNĂNĂU)**

Un nou caz Iasmina Calinciuc la Iași

■ *micuța Mariana C., de numai 5 ani și jumătate, infectată HIV, nu mai merge la grădiniță deoarece mamei îi este teamă că ceilalți copii ar izola-o*

(continuare din pag. 1A)

După cum a mai adăugat nefericita mamă, din luna octombrie, de cînd a aflat nenorocirea abătută asupra familiei sale, nu a primit nici un sfat, de la vreun medic sau de la circa medicală unde Mariana a fost luată în evidenţă cu HIV. ***"Am citit în ziarul «Monitorul» că pentru copiii cu SIDA se dau nişte drepturi băneşti. Nimeni nu mi-a spus însă că se poate aşa ceva. Mi-au spus doar că Mariana este seropozitivă şi atîta tot. Medicamentele le cumpăr cum pot, deoarece unele dintre ele nu sînt gratuite. Mariana are nevoie de regim şi din salariul soţului meu, singurul care ne întreţine, este foarte greu să cumpărăm alimentele necesare respectării regimului. Vă spun sincer că uneori nu mîncăm noi pentru a-i da Marianei ce-i trebuie."***, ne-a spus mama fetiţei cu ochii în lacrimi. Mariana este un copil vioi şi prietenos. Deşi aude vorbindu-se despre boala ei, rîde cu nepăsare. Ea nu mai merge la grădiniţă deoarece mamei îi este teamă că ceilalţi copii ar putea-o face să sufere, izolînd-o. Din acest motiv ea a rugat reporterii "Monitorului" să nu facă public deocamdată numele întreg al fetiţei. Însă tot ea a mai afirmat că va da totul publicităţii în momentul în care va decide să deschidă acţiune în justiţie. Luminiţa T. vrea să o cunoască pe Violeta Calenciuc căreia să-i ceară sfatul. O îngrijorează faptul că, din cauza situaţiei materiale grele în care se află, nu va putea face faţă unui asemenea proces. Luminiţa T. a absolvit liceul în Iaşi şi a rămas şomeră în urmă cu un an cînd s-a desfiinţat întreprinderea unde a lucrat. ***"Epabiom, nişte vitamine foarte bune, absolut necesare Marianei costă 26.000 lei şi nu se compensează nici un leu. Ce putem noi face cu cei 100.000 lei cîştigaţi de soţul meu lunar? Ne este foarte greu. Mie mi-a expirat ajutorul de şomaj, nu ştiu ce o să facem"***, s-a plîns Luminiţa T., a doua mamă din Iaşi care a avut curajul de să-şi facă publică durerea. Mariana C. a fost propusă de către o comisie de triere şi diagnostic a copiilor handicapaţi din Iaşi pentru acordarea gradului I de invaliditate, deoarece medicii au considerat starea copilului, lovit de cele două afecţiuni extrem de grave. Astfel, părinţii fetiţei vor primi suma de 70.000 lei din partea Inspectoratului pentru Handicapaţi pentru o îngijire mai bună a copilului afectat de o boală cumplită, cauzată de mizeria şi promiscuitatea instalată în instituţiile de sănătate şi în aşa-zisele case de ocrotire a copiilor.

După o săptămînă

A fost identificat tînărul care s-a spînzurat în pădurea Cetățuia

■ *este unul din fiii apreciatului pictor și poet Petru Aruștei*

Poliţia ieşeană a reuşit să identifice cadavrul tînărului găsit spînzurat în pădurea Cetăţuia în urmă cu cîteva zile. Este vorba despre ***Viorel Aruştei***, de 20 de ani, din Iaşi, domiciliat în strada Ciurchi nr. 117. În data de 2 martie, în jurul orei 12,00, cîţiva copii care se jucau la liziera pădurii au observat corpul neînsufleţit al băiatului atîrnînd de creanga unui copac. Asupra tînărului s-au găsit 5.700 lei şi un şiret de culoare maro. Deşi poliţiştii au căutat în amănunt anumite indicii în legătură cu motivele care l-ar fi putut împinge pe tînăr la acest gest sau vreun bilet lăsat de acesta, nu au găsit nimic. Viorel Aruştei a fost fiul apreciatului pictor şi poet ***Petru Aruştei***, mort în urmă cu opt ani, al cărui volum de versuri "Moarte şi renaştere. Supravieţuire" a fost editat anul trecut de Institutul European. Poetul ***Dan Giosu***, care l-a cunoscut bine pe Petru Aruştei, ne relatează că, deşi l-a surprins vestea sinuciderii băiatului, el îşi explică acest gest presupunînd că fiul, ca şi tatăl, avea o fire romantică, preocupată de problemele existenţiale şi era obsedat de gîndul sinuciderii. ***"Poetul Petru Aruştei a avut o viaţă boemă, marcată de ideea sinuciderii, care transpare, de altfel, şi din versurile sale. Latura materială a existenţei îl preocupa mai puţin, dovadă în acest sens fiind neajunsurile resimţite de familia sa în ultima vreme"***. Un ajutor acordat familiei Aruştei (Viorel mai avea doi fraţi) pentru înmormîntarea celui mai mic dintre copii ar fi binevenit. ***(Lucia Aruştei, str. Ciurchi, nr. 17, bl. S1, sc. B, et. 2, ap. 2 - Iaşi)***. **(Anca ALEXANDRU)**

Arestare spectaculoasă printre oamenii de afaceri

■ *Iuliana Vintilă, patron al firmei ieșene "Silva Romexim" S.A., a fost acuzată de înșelăciune*

După o acţiune spectaculoasă, Poliţia ieşeană a reţinut la începutul acestei săptămîni pe patronul firmei ***"Silva Romexim"*** S.A. din Iaşi, ***Iuliana Vintilă***, protagonista unor afaceri ilicite de peste 500 milioane lei, au relatat ieri surse autorizate. Acţiunea Poliţiei, derulată pe parcursul a numai patru zile, este, se pare, cea mai importantă din ultimul timp în domeniul afacerilor.

Ancheta organelor de urmărire penală s-a declanşat în urmă cu cîteva zile cînd s-a dat curs unei sesizări a firmei bucureştene "Sedcom" S.A.. Societatea respectivă a reclamat faptul că a suferit pierderi de peste 65 milioane lei ca urmare a unui contract încheiat cu firma "Silva Romexim" S.A. din Iaşi. Firma ieşeană condusă de Iuliana Vintilă - originară din Piatra Neamţ - are ca obiect de activitate exploatarea şi prelucrarea lemnului. "Silva Romexim" Iaşi urma să furnizeze societăţii comerciale din Bucureşti parchet în valoare de 65 milioane lei. Însă, potrivit unor oficiali ai Poliţiei, Iuliana Vintilă nu a mai onorat acest contract, deşi a încasat banii încă din decembrie 1993.

Iuliana Vintilă a dat lovitura de graţie în iunie 1994 cînd a reuşit să contracteze un împrumut ilegal de peste 125 milioane lei de la filialele din Iaşi ale băncilor "Bancpost" şi "Bankcoop". Iuliana Vintilă a înşelat conducerile celor două bănci - au precizat surse ale Poliţiei - prezentînd aceleaşi garanţii pentru ambele credite. Patronul firmei "Silva Romexim" nu a mai restituit împrumutul, banii "dispărînd" fără urmă cu excepţia cîtorva milioane cu care şi-a cumpărat trei autoturisme. Poliţia a precizat că Iuliana Vintilă are şi o datorie de peste 20 milioane la hotelul "Moldova", unde a închiriat pe o perioadă îndelungată şase camere pentru desfăşurarea activităţii firmei.

În prezent, ancheta Poliţiei este în plină derulare, deoarece au apărut indicii că Iuliana Vintilă - arestată sub acuzaţia de "înşelăciune" - ar fi implicată şi în alte tranzacţii ilegale. De asemenea există bănuieli că în spatele afacerilor s-ar afla persoane importante din Iaşi. Vom reveni cu amănunte. **(Sorin SIMON)**

În numai două luni

Ieșenii au furat curent electric în valoare de 20 milioane lei

În ianuarie şi februarie 1995, personalul Filialei Reţele Electrice (F.R.E.) Iaşi a RENEL a recuperat de la consumatorii frauduloşi de energie electrică o sumă de aproximativ douăzeci milioane lei, sumă care se apropie de valoarea pierderilor înregistrate în 1994, cînd au fost recuperate aproximativ 22 milioane lei. Cumulat, în ianuarie şi februarie, au fost depistate 179 de furturi de energie electrică, numărul de kilowaţi/oră sustraşi fiind de aproximativ un milion. De la personalul F.R.E. Iaşi am aflat că iarna se înregistrează cele mai multe furturi din reţeaua electrică. Datorită vremii calde din ultimul timp, lucrătorii ieşeni s-au putut deplasa mai uşor pe teritoriul judeţului, descoperind mai multe infracţiuni de acest gen decît anul trecut. Recordul la sustragerea de energie electrică pe luna ianaurie, îl deţine Petru Ursache din municipiul Iaşi, care a consumat fraudulos aproximativ patruzeci de mii kw/h, prejudiciul adus F.R.E. Iaşi depăşind suma de un milion lei. **(M.G.)**

Briceag de supraviețuire
VICTORINOX
Swiss Army Knife

Un produs de succes al armatelor occidentale.

Fabricat în Elveția din oțeluri de cea mai bună calitate!

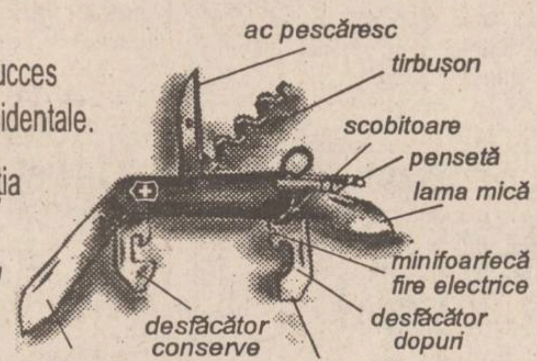

Puteți primi în cel mai scurt timp acasă, cu plata ramburs, briceagul de supraviețuire VICTORINOX.
Pentru aceasta trimiteți talonul de mai jos pe adresa Iași 6600, CP 765, OP3.

Doresc să primesc briceagul de supraviețuire elvețian
VICTORINOX
în cantitate de ...... bucăți.
Numele .... Prenume ....
Adresa .... Tel. ....

Mă oblig să achit ramburs suma de 68.500 lei (care include TVA) pentru fiecare bucată comandată și să suport taxele poștale aferente.
Data .... Semnătura ....

SFOS FUNDAŢIA SOROS PENTRU O SOCIETATE DESCHISĂ
B-dul Copou nr. 19, 6600 Iași, Romania, P.O. Box 6-1356
☎032/147804, 146935 Fax: 032/147100 E-Mail: iasiall@iasi.soros.ro

FUNDAŢIA SOROS PENTRU O SOCIETATE DESCHISĂ
anunţă programul de
Cereri de finanțare

Prin acest program, Fundaţia Soros finanţează proiecte independente pe care le primeşte de la persoane individuale, asociaţii, instituţii etc. Suportul financiar este acordat proiectelor cu impact social, cultural, stiinţific, educaţional. Suportul financiar se acordă pentru completare de bursă, transport în cazul celor care au obţinut o bursă şi nu dispun de fonduri pentru deplasare sau transport pentru deplasare la conferinţe, concursuri, cursuri de vară, schimburi de experienţă etc. De asemenea se poate solicita sprijin financiar pentru completarea dotării cu echipamente a diferitelor instituţii, organizaţii neguvernamentale, asociaţii, pentru conectare la INTERNET, pentru deplaşări colective, pentru organizare de simpozioane etc. Toate cererile de finanţare sînt evaluate de către o comisie formată din specialişti din toate domeniile. Evaluarea se face după importanţa proiectelor, din punct de vedere social, cultural sau educaţional. Cererile intră într-o competiţiei deschisă, domeniile de studiu fiind, în ordinea priorităţii, următoarele:

1. **Ştiinţe sociale** (ştiinţe politice, sociologie, psihologie), ştiinţe juridice, economie şi management, pedagogie, limbă engleză, mass media, mediu înconjurător.
2. **Artă, ştiinţe umaniste** (limbă şi literatură, istorie, filosofie, teologie), arhitectură, urbanism.
3. **Medicină şi sănătate publică.**
4. **Biologie, informatică, agricultură, geologie, geografie.**
5. **Chimie, matematică, fizică.**
6. **Inginerie, construcţii, sport.**

Pentru întocmirea unui dosar este necesar un formular tip care se poate obţine de la sediul Fundaţiei Soros din:

IAŞI - str. Moara de Foc nr. 35, et. VII, tel.: 252920, 252922.

Planificarea şedinţelor Comisiei de evaluare pentru prima parte a anului în curs este următoarea:

Pentru cereri de echipament: 19 aprilie

Pentru orice alt tip de cereri: 29 martie, 3 mai, 6 iunie, 12 iulie.

Cererile de finanţare vor fi depuse la sediul Fundaţiei cu cel puţin 10 zile înaintea şedinţei în care vor fi discutate.

Este de notat faptul că Fundaţia nu acordă, în principiu, decît un ajutor parţial, urmînd ca solicitantul să găsească surse complementare de finanţare.

FUNDAŢIA SOROS ȘI
CONSILIUL BRITANIC
anunță deschiderea
Centrului Internațional de Limbi Moderne

Înscrieri pentru cursurile de ENGLEZĂ GENERALĂ - copii și adulți, ENGLEZĂ SPECIALIZATĂ, ENGLEZĂ pentru EXAMENE - în strada Moara de Foc nr. 35, et. VIII. Telefon 252850, 252870, fax 252902

ANUNȚ IMPORTANT
BURSA MOLDOVEI
în colaborare cu
FUNDAȚIA "SATUL ROMÂNESC"
anunță că începînd cu data de 10.03.1995 se va deschide oficial
RINGUL NAȚIONAL AGRICOL
ce va funcționa la sediul BURSEI, Piața Unirii 5.

Facilități pentru producătorii agricoli:
- scutire de taxe și garanții
- asigurarea de depozite și puncte de achiziție
- asigurarea producției, prin societăți de asigurare internaționale
- vînzări de utilaje agricole în rate - în curînd: credite pentru producție.

Relații la telefon 032/212050,211808, fax 032/211808

Poliția ieșeană a depistat trei rețele de prostituate

■ *este posibil ca, în urma relațiilor avute cu Lola Mustață, de 21 de ani, din Săveni-Botoșani, cel puțin 30 de ieșeni să fie contaminați cu sifilis*

Poliția municipiului Iași a lansat, în ultimele zile, o adevărată campanie pentru stoparea fenomenului de prostituție și proxenetism din oraș. Prima rețea depistată a fost cea a proxenetei ***Loredana Ichim***, care a fost arestată pe data de 2 februarie 1995. Această proxenetă plasa la diverse persoane două prostituate - ***Gabriela Rusu*** și ***Mariana Anton***, practicînd cele mai mici tarife din oraș - zece-douăzeci mii lei ora. Rețeaua a fost descoperită după arestarea minorei Mariana Anton, care a fost depistată de poliție în timp ce întreținea relații sexuale contra cost cu cinci ucraineni. În general, ***"fetele Loredanei"*** racolau studenți străini prin telefon. În dosarul instrumentat ulterior a fost depusă o întreagă listă cu numere de telefon ale unor studenți străini din Iași.

Pe data de 5 martie 1995, a fost arestată o altă proxenetă - ***Cristina Beșleagă*** - de numai 19 ani. Aceasta se ocupa cu plasarea fetelor în marile hoteluri din oraș. Tariful practicat era de patruzeci mii lei pe oră, iar principala "angajată" a Cristinei era ***Mariana Gherman***, care este cu un an mai mare decît proxeneta sa.

Mai grav este cazul prostituatei ***Lola Mustață***, care, pe lîngă acuzația de prostituție, este anchetată și pentru "contaminare cu boli venerice". Tariful practicat de aceasta este net superior celorlalte, ajungînd pînă la 120.000 lei ora, datorită faptului că Lola este o prezență fizică seducătoare, îmbrăcată după ultima modă, dar mai ales pentru faptul că este expertă în practicarea sexului oral. Lola trăia în concubinaj cu "peștele" său, ***Ioan Petru Faur***, din localitatea Dancu, care o însoțea prin baruri și negocia prețul cu eventualii clienți. Deși a constatat că este contaminată veneric, Lola a continuat să se prostitueze, (după cum spune ea, pentru a rotunji veniturile ei și ale concubinului său) - fără a folosi prezervativul. Arestarea Lolei și a proxenetului său a survenit ieri, după plîngerea depusă de cîteva persoane care au fost contaminate. Lola a fost supusă unei expertize medicale care nu a putut stabili cu precizie boala de care suferă. În schimb, rezultatele analizelor persoanelor care au fost contaminate de Lola arată că acestea suferă de sifilis. Încercăm, pe această cale, să atenționăm persoanele care au avut relații sexuale cu Lola Paula Mustață, de 21 de ani, din localitatea Săveni-Botoșani, că este posibil să fie deja bolnave de sifilis.

Conform declarațiilor Lolei, în perioada decembrie 1994 - martie 1995 a avut relații sexuale cu treizeci-patruzeci de ieșeni. **(Nicolae MANOLIU)**

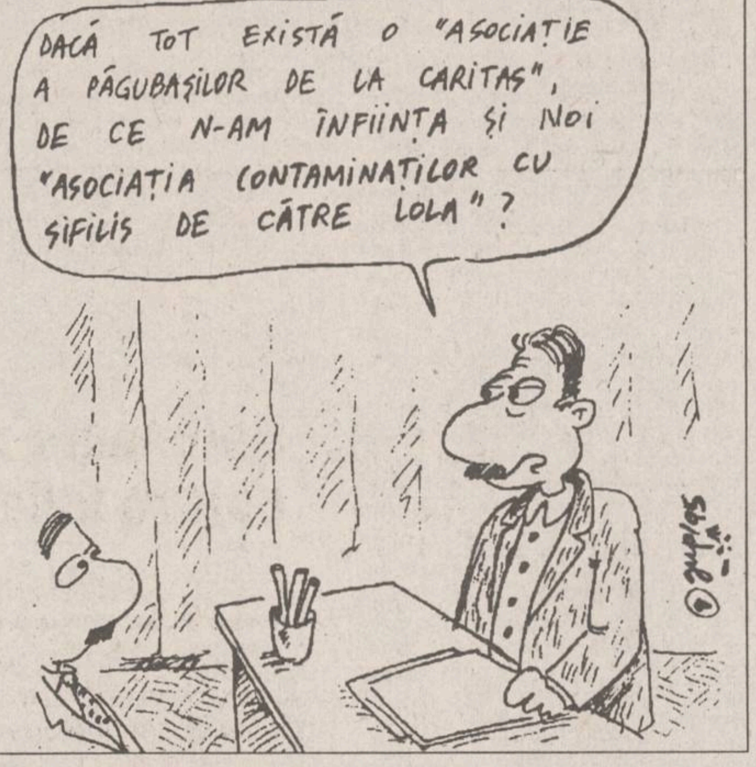
DACĂ TOT EXISTĂ O "ASOCIAȚIE A PĂGUBAȘILOR DE LA CARITAS", DE CE N-AM ÎNFIINȚA ȘI NOI "ASOCIAȚIA CONTAMINAȚILOR CU SIFILIS DE CĂTRE LOLA"?

MONITORUL DE IAȘI

Ce mai prevede proiectul de statut al profesorilor

Cum vor fi numiți directorii de școli și licee

În conformitate cu proiectul de statut al cadrelor didactice înaintat recent spre aprobare Parlamentului, la licee și școli profesionale, în funcția de director vor fi numiți profesori care predau obiectele de bază, corespunzătoare profilului unității de învățămînt respective. Directorii sau directorii adjuncți trebuie să aibă cel puțin gradul didactic II, vechime la catedră de minimum șapte ani și să se distingă prin calități profesionale și manageriale. Potrivit aceluiași proiect de statut, directorii și directorii adjuncți vor fi numiți de către inspectorul școlar general, cu avizul consiliului de administrație al unității școlare respective. În cazul în care postul respectiv este vizat de doi sau mai mulți candidați, se va organiza concurs. **(D.F.)**

Pe piața forței de muncă

Au căutare meseriile de croitor, constructor și tinichigiu auto

Centrul de Calificare și Recalificare a Șomerilor, aparținînd Direcției Muncii și Protecției Sociale Iași, cu sediul în localul Școlii generale nr. 30, din strada Eternității nr. 37, organizează cursuri de calificare în domeniile: construcții (zidari, dulgheri, tîmplari, instalatori sanitari, instalatori gaze), comerț și alimentație publică (bucătari, ospătari, cofetari-patiseri, vînzători), agricultură (tractoriști), auto (mecanici, tinichigii), prestări servicii (croitorie, frizerie). De asemenea, centrul organizează cursuri de instruire cu specializările: contabilitate (noul sistem contabil), stenodactilografie, secretariat, operatori utilizare calculatoare PC, analiști programatori.

Aceste cursuri pot fi urmate, în mod gratuit, de șomerii aflați în perioada în care beneficiază de ajutor de șomaj sau de alocație de sprijin sau, contra cost, de orice alte persoane. Durata cursurilor este de aproximativ patru luni. ***"După curs*** - ne-a declarat directoarea Centrului de Calificare și Recalificare a Șomerilor, ***ing. Norica Andrei***, ***pe piața forței de muncă, în acest moment, este un deficit de lucrători în domeniile: construcții, tinichigerie auto, croitorie. Îndeosebi croitorii sînt solicitați, atît de firme de stat, cît și de firme particulare"***. **(Dorin BEJENARU)**

Din cauza unor divergențe

Nu s-a rezolvat încă problema încălzirii grădiniței pentru copii handicapați din Iași

Luni, 6 martie, cei aproximativ patruzeci de preșcolari de la Grădinița specială pentru copii handicapați au fost mutați înapoi în sediul grădiniței, din clădirea Inspectoratului Teritorial de Stat pentru Handicapați (ITSH) Iași. Amintim că din cauza neînțelegerii dintre ITSH și Asociația de locatari a blocurilor D9-D11, clădirea inspectoratului nu a avut căldură toată iarna. Din cauza frigului, copiii au fost mutați încă din luna decembrie la Școala Ajutătoare de pe strada C.A. Rosetti, dar din pricina condițiilor mai proaste de aici, mulți părinți și-au retras copiii din grădiniță. Luni, copiii au fost transferați la noul sediu, iar conducerea ITSH speră ca, pînă la iarna următoare, problema încălzirii clădirii ce adăpostește și grădinița să se rezolve. **(Dana PAVEL)**

Pentru a beneficia de plata unor amenzi mai mici

Sindicatul șoferilor va discuta cu Poliția despre legitimațiile de profesioniști

"Luarea în considerație a legitimațiilor primite de la sindicate de către șoferii profesioniști ai societăților comerciale din Iași va fi obiectul discuțiilor ce se vor desfășura cu reprezentanții Poliției municipiului și județului Iași" - a afirmat ieri, ***Ioan Albu***, președintele filialei Iași a Confederației sindicale "Cartel Alfa". Aceste discuții sînt organizate de filiala "Star" a Confederației amintite și vor avea loc vineri, 10 martie a.c., la hotelul "Basarabia", amplasat la marginea cartierului Tătărași, pe drumul ce face legătura cu cartierul Dancu. Menționăm că prin aceste legitimații de care beneficiază șoferii profesioniști sindicaliști se prevede plata unor amenzi mai mici, în anumite condiții. Totodată, în urma acestor discuții se așteaptă rezolvarea unor probleme de ordin general, sesizate de șoferii profesioniști. **(Alin TOCAN)**

De 8 Martie

O sută de milioane de lei pentru femeile Iașului

Cea mai mare parte a societăților comerciale din industria ieșeană de stat și a instituțiilor publice oferă astăzi, 8 Martie, tuturor salariaților premii în bani sau cadouri în valoare totală - la nivelul orașului - de aproape 100 milioane lei.

Dacă societățile comerciale vor primi cadouri sau premii în valoare de 2000 lei pînă la 30.000 lei, angajatele instituțiilor din administrația publică locală vor beneficia de cîte o zi liberă și de cadouri mai modeste - în valoare de maximum 10.000 lei.

O inițiativă interesantă este cea a conducerii societății comerciale TOMIRIS S.A., care oferă, de 8 Martie, atît femeilor, cît și bărbaților (pentru soții), premii în valoare de cîte 12.000 lei. Aceeași sumă, 12.000 lei, a fost deja oferită sub formă de cadou salariatelor și de conducerea societății MOLDOMOBILA S.A., care a alocat astfel suma totală de 15 milioane lei.

Mai puțin norocos, personalul feminin al combinatului TEROM S.A. nu va beneficia în această zi de nici un cadou, spre deosebire de angajatele S.C. SUPREM S.A., cărora li se oferă premii de cîte 30.000 lei și o zi liberă.

Doamnele și domnișoarele care lucrează la societățile MOLDOPLAST S.A., TEPRO S.A., ANTIBIOTICE S.A., IASICONF S.A., FORTUS S.A. și NICOLINA S.A. vor fi sărbătorite astăzi, fie de administrație, fie de sindicate, dăruindu-li-se cadouri de valori cuprinse între 2000 lei și 20.000 lei.

Mai puțin "generoase", ca urmare a "bugetului" sărac, probabil, conducerile instituțiilor din administrația publică locală au oferit în dar, salariatelor, în primul rînd o zi liberă și mai apoi, abia, cîte 10.000 lei - Primăria și Consiliul Județean, respectiv o floare, o ciocolată și o cafea - Prefectura. **(Mihaela BREZEANU, Alin TOCAN)**

Anul trecut au fost descoperiți 44 de braconieri pe raza județului Iași

– *pentru faptele lor ilegale, 13 membri vînători au fost excluși din Asociația Vînătorilor și Pescarilor Sportivi, confiscîndu-li-se arma de vînătoare*

În decursul ultimului an, pe cele 33 de fonduri de vînătoare ale județului Iași s-a înregistrat un număr relativ ridicat de acte de braconaj. Din datele puse la dispoziție de secretarul Asociației Județene a Vînătorilor și Pescarilor Sportivi Iași, ***ing. Nae Mândru***, reiese că, la vînătoare, au fost depistate zece cazuri de braconaj, cele mai căutate animale fiind iepurii și căprioarele. Un nedorit record a fost stabilit în luna decembrie a anului 1994, cînd au fost vînați ilegal 11 iepuri. În perioada amintită, au fost excluși din A.J.V.P.S. Iași, pentru braconaj sau tentativă de braconaj, 13 membri vînători, fiecăruia dintre aceștia fiindu-i confiscată arma de vînătoare.

Braconajul la pescuit a fost, de asemenea, un fenomen întîlnit frecvent. Conform informațiilor furnizate de instructorul-șef al Corpului Gardienilor Publici (C.G.P.) din Iași, ***col. (r) Ion Frujinoiu***, în perioada mai - septembrie 1994, 34 de persoane au fost descoperite de echipaje ale C.G.P. în timp ce pescuiau sau se pregăteau să pescuiască în mod ilegal.

A existat și aici un record nedorit: o singură persoană a prins, cu mijloace ilegale, 150 de kilograme de pește, pe întinderile de apă ale fermei Larga-Jijia. Sursa citată a ținut să precizeze că, din considerente umanitare nu s-a tras cu armamentul din dotare asupra braconierilor, care au reușit să fugă. **(V. STANCIU)**

Ioan Pascal, liderul CNSLR-Frăția Iași, avertizează

"Se apropie furtuna sindicală"

■ La nivel local, continuă negocierile privitoare la semnarea contractelor de muncă. Deocamdată, cu excepția societăților comerciale la care sînt probleme (n.r. - "Terom", "Taxicom"), la celelalte nu se poate vorbi de apariția unor conflicte de muncă. Totul va depinde de rezultatul negocierilor. În funcție de acesta, se va hotărî modul de desfășurare, ulterior, a acțiunilor sindicale", ne-a declarat ***Ioan Pascal***, președintele CNSLR - "Frăția", filiala Iași. În luna ianuarie a.c., Comitetul Director al CNSLR - "Frăția" a hotărît o schimbare radicală a strategiei sindicale.

Pentru a evita situațiile gen Miron Mitrea, în care hotărîrile luate la nivel de conducere a Confederației nu aveau nici o acoperire la nivelul sindicatelor de bază, actuala conducere a CNSLR - "Frăția" a decis să implice într-o măsură mult mai mare organizațiile sindicale județene. La nivelul confederațiilor de bază, se are în vedere acumularea de date referitoare la eventualele nemulțumiri ce pot apărea ca urmare a negocierii contractelor de muncă din diferite societăți comerciale.

"Lucrurile par să se precipite după declanșarea, vineri, a conflictului de muncă la nivel național dintre CNSLR - "Frăția" și Guvernul României, reprezentat prin Confederația Națională a Patronatului Român. Furtuna sindicală se apropie. Se prevăd manifestații stradale și chiar greve. Păcat că executivul nu acordă o mai mare atenție actualelor manifestări revendicative din diferite orașe ale țării. S-ar putea ca această indiferență să-l coste acum", a încheiat Ion Pascal.

■ Blocul Național Sindical (B.N.S.) anunță declanșarea unor acțiuni de protest la scară națională, începînd cu 14 martie 1995. Mișcarea revendicativă are drept cauze: nerespectarea promisiunilor executivului în vederea asigurării unui trai decent, tentativa Guvernului de înghețare a salariilor pe fondul creșterii prețurilor și a șomajului, blocarea negocierilor privind semnarea contractului colectiv de muncă la nivel național. Reamintind că principalul său deziderat este protecția socială reală a membrilor săi de sindicat, B.N.S. propune încheierea unui acord de cooperare între centralele sindicale reprezentative, pe următoarele probleme de interes general:

- negocierea și încheierea contractului colectiv de muncă la nivel național;
- îmbunătățirea cadrului legislativ cu impact economic și social;
- desfășurarea de acțiuni sindicale coordonate, pe probleme de interes comun.

De asemenea, B.N.S. propune alcătuirea unei convenții deschise de administrare a patrimoniului ex-UGSR, la care, alături de cele trei confederații sindicale reprezentative (B.N.S., CNSLR - "Frăția" și Cartel "Alfa"), să participe ca un al patrulea partener și restul mișcării sindicale din România. **(Lucian LEONTE)**

O primăvară
plină de bucurii, succese,
și un sincer
LA MULȚI ANI,
pentru toate clientele,
colaboratoarele
și prietenele firmei
DECORA
cu ocazia zilei
de 8 Martie.

Un paznic a murit în flăcări

Pe data de 25 februarie a.c., în jurul orelor 19,45, în localitatea Ruginoasa (județul Iași) a avut loc o faptă de o gravitate ieșită din comun. Cetățeanul ***Constantin Brînză (54 ani)***, paznic la Centrul de semințe din localitate a fost găsit în flăcări în apropierea cabanei unde își efectua serviciul de pază, de către lucrătorii de la Ferma de vaci Ruginoasa. Pentru a-l salva, cetățenii prezenți la fața locului l-au acoperit cu haine. A fost transportat de urgență la spitalul din Pașcani, unde a ajuns în jurul orelor 21,00. Medicul chirurg ***Gheorghe Iosub***, care l-a examinat, a pus diagnosticul "arsuri de gradul II și III". De la spitalul din Pașcani a fost transferat în aceeași seară la Spitalul de Urgențe din Iași. Cu toate eforturile depuse de medici, C.B. a decedat marți, 1 martie. Deocamdată, criminaliștii de la Poliția județului Iași efectuează o anchetă care va elucida cauzele producerii nefericitului eveniment. Se pare că sînt suspiciuni de omor deosebit de grav. Constantin Brînză, tată a șase copii, a fost înmormîntat joi, la cimitirul din Ruginoasa. Vom reveni cu amănunte. **(Viorel VATAMANU)**

45 de societăți de stat din industria ușoară vor fi restructurate

În urma dificultăților majore cu care se confruntă la ora actuală societățile de stat din sectorul industriei ușoare (textile, confecții, pielărie, încălțăminte), peste 45 de astfel de unități din țară au fost incluse în programul de restructurare. Studiile de restructurare financiară și tehnologică, întocmite pentru societățile respective, între care sînt și "Moldova Tricotaje" S.A. și "Iașitex" S.A. din Iași, urmăresc redimensionarea capacității de producție în funcție de cererea pieței și de posibilitatea asigurării cu resurse materiale și energetice. Alte obiective ale studiilor de restructurare vizează îmbunătățirea structurii de producție, a calității și reducerea costurilor. În acest sens, se pune accent pe depistarea activităților generatoare de pierderi, oprirea temporară sau conservarea capacităților de producție care lucrează în pierderi, dar sînt potențial viabile.

Menționăm că sectorul industriei textile ocupă locul doi între ramurile industriale vizate pentru restructurare, F.P.S. alocînd pentru societățile menționate circa 32 miliarde lei. **(Mihaela BREZEANU)**

LIVIUS *În lumea calculatoarelor, aveți nevoie de un prieten !*
Str. Fătu nr. 1A 6600 IAȘI-ROMÂNIA
telefon 032/11.22.21, fax 032/11.22.21
Calculatoare **HiTech** Monitoare **PHILIPS**
Imprimante: **EPSON, SEIKOSHA, OKI**
Harddisk-uri **Western Digital, Seagate**
Programe de contabilitate **CIEL**
Componente, accesorii, consumabile
Prețul corect al calității fără compromis asupra serviciilor !
LIVIUS, telefon / fax: 11.22.21

UNIVERSITATEA DE MEDICINĂ ȘI FARMACIE "GR.T.POPA" IAȘI
organizează concurs pentru ocuparea următoarelor posturi vacante:
1. **CHIMIST PRINCIPAL** - 1 post - Disciplina "Fiziologie" (tel. 1161104/int. 40).
2. **INGINER III** - 1 post - disciplina "Biofizică" (tel. 116104/int. 44)
3. **ECONOMIST III** - 1 post - Financiar - Contabilitate (tel. 112238)
4. **CONTABIL ȘEF** (economist) - 1 post - Financiar - Contabilitate (tel. 112238)
Pentru pozițiile 3 și 4 condițiile de participare la concurs sînt: absolvent al Facultății de Științe Economice - **Secția Finanțe - Contabilitate**; minimum 8 ani în activitatea de specialitate. **Tematica, relații suplimentare, dosarele de concurs**: la sediul disciplinelor menționate.
Dosarele de concurs vor conține **obligatoriu** - următoarele acte:
- cerere de înscriere
- copie după actul de studii
- adeverință medicală
- adeverință de la ultimul loc de muncă din care să reiasă că nu a suferit condamnări penale
- două recomandări de la ultimul loc de muncă (referitoare la profilul moral și profesional al candidatului)
- curriculum vitae
- copie după carnetul de muncă, cap. I și IX, sau I și VI.
Data demarării concursurilor: 15 zile de la publicare.

În curînd...
conține Monitorul Expres
NORD-EST
MAGAZIN
un univers fabulos care
așteaptă să fie descoperit

en gros,
en detail cu plata în rate
• TV COLOR:
NEI; FUNAI; PLATINIUM; SHARP; GRUNDIG; AUDISONIC; THOMPSON; GOLDSTAR; ORION; ROYAL; AKAI.
• VIDEO
player cu înregistrare și recorder: GOLDSTAR, MEGAVISION, SHARP, SONY.
• Mașini de spălat
SC DIVAS IMPEX SRL
Str. G. Ureche nr. 3, bl. W. Mărăcineanu-parter
(în spatele Tribunalului, deasupra magazinului TOP MODA).
Telefon 117830, 115923. Program: 9.00-17.00, sîmbătă 9.00-12.00

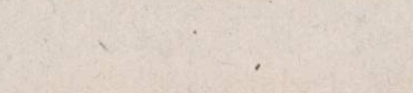

Cu adevărat, cele mai mici prețuri din Iași!

MONITORUL INTERN

Avanpremieră la Tratatul politic de bază

Aide-Memoire-ul româno-ungar a fost semnat ieri la București

Șeful diplomației române, ***Teodor Meleșcanu***, a apreciat, ieri, că semnarea Aide-Memoire-ului româno-ungar reprezintă o bună premisă pentru dezvoltarea în continuare a relațiilor bilaterale, în mod deosebit în vederea accelerării negocierilor pe marginea Tratatului politic de bază. Remarcile ministrului român de Externe au fost făcute după o întrevedere confidențială de o oră cu secretarul de stat din MAE ungar, Ferenc Samogy. Într-o notă mai rezervată, diplomatul ungar a precizat că acest document comun este "un pas mic" către intensificarea relațiilor româno-ungare în toate domeniile. Aide-Memoire-ul româno-ungar, care urma să fie semnat, în jurul orei prînzului, de către secretarul de stat ungar ***Ferenc Samogy*** și omologul său român ***Marcel Dinu***, reprezintă un plan de dezvoltare a colaborării bilaterale București-Budapesta.

Din cauza sănătății precare

Senatorul PNȚCD Ioan Alexandru și-a dat demisia din Senat prin procură

Vasile Vetișanu, liderul grupului parlamentar al PNȚCD din Senat, a prezentat, marți, cererea de demisie a lui ***Ioan Alexandru*** din calitatea de senator. Senatorul Vetișanu a prezentat procura prin care familia lui Ioan Alexandru l-a împuternicit să facă o asemenea cerere. Senatorul Ioan Alexandru a suferit, în vara lui 1994, un atac cerebral. De atunci, el a rămas internat într-o clinică din Ungaria și în prezent starea lui nu prezintă indicii de însănătoșire. Cererea de demisie urmează să fie validată de plenul Senatului într-o ședință viitoare.

Socialiștii intră în legalitate

Partidul Socialist a primit aprobarea pentru înscrierea în rîndul formațiunilor politice

Tribunalul București a admis cererea de înscriere ca formațiune politică a Partidului Socialist. De asemenea, instanța a dispus înregistrarea acestui partid în registrul special al partidelor. Partidul Socialist a făcut cerere de înscriere ca formațiune politică, la jumătatea lunii februarie. Șeful partidului este ***Tudor Mohora***, care a părăsit Partidul Socialist al Muncii.

În județul Suceava

Consilierii locali din comuna Bilca îl acuză pe primar de violență

Șapte consilieri din Bilca, județul Suceava, au adresat prefectului județului, ***Ioan Băncescu***, un memoriu prin care îl acuză pe primarul comunei, ***M. Coneac***, că folosește forța în relațiile cu cetățenii și că a agresat doi membri ai Consiliului local, ***Ioan Galan*** și ***Luca Ciubotaru***. Reclamanții afirmă că pe L. Ciubotaru primarul l-a lovit în plină ședință, după care l-a sechestrat și l-a obligat să demisioneze. Consilierii mai reclamă că sînt mereu amenințați cu bătaia de către primar și că acesta ar fi înstrăinat aproximativ 35 mc lemn, destinat refacerii unor punți.

Radu Câmpeanu își formează propriul partid

Instanța a admis cererea de înscriere a PNL-Câmpeanu ca formațiune politică

Instanța Secției a IV-a Civile a Tribunalului București a admis cererea de înscriere ca formațiune politică a PNL-Câmpeanu. De asemenea, instanța a mai dispus înregistrarea acestui partid în registrul special al partidelor. Această sentință, pronunțată la 7 martie, poate fi contestată în termen de trei zile la Curtea Supremă de Justiție. Reprezentanții facțiunii Quintus a PNL au declarat că această contestație va fi înregistrată la timp la Curtea Supremă.

Cercetarea și guvernul Văcăroiu

Institutul de Fizică Atomică mai are șapte salariați

Institutul de Fizică Atomică este, în prezent, o stafie: mai are doar șapte salariați, a declarat ieri liderul Convenției Sindicale IFA, ***Radu Mirea***. Mirea a spus: ***"Printr-o restaurație la nivel de institut, care constă într-o acțiune antimanagerială, se urmărește falimentarea IFA"***. Liderul sindical susține că singurul salariat care provine din Ramura Cercetare-Dezvoltare este directorul general IFA, ***Alexandru Glodeanu***. Acesta a fost numit în funcție pe criterii politice. El este un produs al lui ***Oliviu Gherman*** și este în prezent salarizat cu rang de subsecretar de stat în Ministerul Cercetării și Tehnologiei. Rolul actual al IFA este de a raporta contractele între institutele din subordine și MCT. Amintim că în ianuarie 1990, printr-un decret al CPUN, a fost desființat Comitetul de Stat pentru Energie Nucleară și înființat IFA - persoană juridică. **(Mediafax)**

Furtună în Camera Deputaților

Proiectul Legii pentru accelerarea privatizării a fost aspru criticat de Opoziție

■ ***"Acest proiect atacă proprietatea privată și totodată constituie un instrument de expropriere", a afirmat liderul PL'93, Dinu Patriciu, referindu-se la faptul că excluderea de la privatizare a unităților IAS, AGROMEC și a sistemului bancar diminuează procentul de 30% din capitalul social destinat privatizării***

Ieri au avut loc în Camera Deputaților dezbaterile generale ale Legii pentru accelerarea privatizării. Mai mulți deputați ai Opoziției au criticat acest proiect, cerînd retragerea lui. Astfel, ***Constantin Avramescu*** (PSDR) a considerat proiectul actual ca fiind "nerealizabil în practică", deoarece populația nu deține banii necesari pentru capitalizare - el a amintit cazul celor trei societăți intrate în procesul de privatizare, pentru care oferta de certificate din partea populației a fost doar de 6% din cele 30%. Deputatul PSDR a propus ca din capitalul social să se rețină de către stat 10%, pentru a se plăti despăgubiri față de foștii proprietari. ***Varujan Vosganian***, din partea grupului minorităților naționale, a arătat că nici o lege importantă pentru reformă nu a fost votată, în afara Legii privind activitatea Bursei de Valori. ***"Privatizarea nu are un program și legea de acum reprezintă o încercare disperată de a face ceva într-un context economic ostil... În guvern și în clasa politică conducătoare există interese potrivnice față de privatizarea reală"***, a afirmat deputatul, legea avînd ***"doar rostul de a ispiti electoratul"***.

Liderul PL '93, ***Dinu Patriciu (foto)***, a afirmat că proiectul Legii accelerării privatizării atacă proprietatea privată și totodată constituie un instrument de expropriere. ***"Prin excluderea de la privatizare a unităților IAS, Agromec și a sistemului bancar se diminuează practic procentul de 30% din capitalul social destinat privatizării". Precizînd că Legea 58/1991 reconstituia proprietatea, deputatul liberal a arătat că "actuala lege nu prevede drepturile foștilor proprietari asupra bunurilor pe care le-au deținut... Au strîns 50 sau 100 de certificate modestul profesor din Sighet sau muncitorul de la Combinatul siderurgic din Galați, care și-au sacrificat economiile, sperînd în Legea 58 și în privatizarea prin MEBO. Prin noua lege, prin emiterea cupoanelor, se lovește***

tocmai în acești oameni modești". Dinu Patriciu a susținut că se poate găsi o soluție politică la această problemă națională, cu condiția ca PDSR și guvernul să accepte negocierile cu Opoziția pe marginea Legii 58.

Alexandru Albu (PDSR) și ***Silviu Șomîcu*** (PSM) l-au contrazis, susținînd superioritatea actualului proiect, dar fără a aduce argumente. Reprezentantul executivului, ***Mircea Coșea***, a apărat și el varianta guvernului, susținînd totodată că procesul de privatizare din România nu se poate compara cu cel similar din Cehia sau Slovacia.

PAC și PDSR vor încheia o înțelegere pentru realizarea unui nou proiect de lege privind privatizarea, a anunțat ***Alexandru Albu*** (PDSR), președintele Comisiei de politică economică și privatizare. Proiectul va cuprinde prevederile din "compromisul tehnic" al PAC și va fi aplicat "unui alt set de întreprinderi care vor fi desemnate pentru privatizare".

Pînă una alta, PAC va vota împotriva actualului proiect. **(Lucian GHEORGHIU, Mirela ANTONIU)**

Încălcînd Constituția și o hotărîre a Curții Supreme de Justiție

PCR - Tg. Jiu continuă să funcționeze ilegal

■ *drept dovadă stă apariția numărului 1 al publicației "Scînteia"*

În ***"Monitorul Oficial"*** din 19 ianuarie 1990, un comunicat al Frontului Salvării Naționale preciza că, ***"în ce privește scoaterea în afara legii a Partidului Comunist Român, există un curent general de opinie privind condamnarea PCR ca formațiune politică. El a fost confiscat de dictatură, devenind instrumentul demagogiei, minciunii și crimei ca metodă de guvernămînt. Este un fapt că PCR s-a exclus singur din viața politică a României. PCR nu mai există"***.

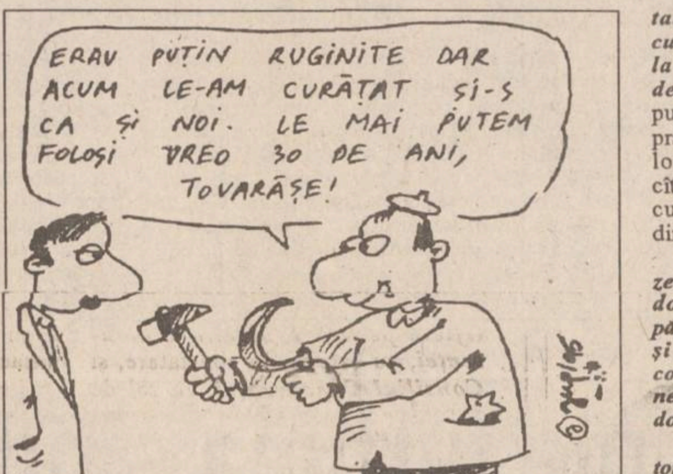
ERAU PUȚIN RUGINITE DAR ACUM LE-AM CURĂȚAT ȘI-S CA ȘI NOI. LE MAI PUTEM FOLOSI VREO 30 DE ANI, TOVARĂȘE!

O vreme, cu excepția foștilor activiști, nimeni nu a regretat această dispariție a PCR, însă starea de sărăcie, incultura, mizeria și diminuarea drastică a speranței de viață au dus la gîndul că PCR trebuie să se reorganizeze.

Noul PCR a fost înființat, practic, la Tîrgu-Jiu de către ***Victor Hîncu***, care a obținut un spațiu (str. Eroilor nr. 1A) pentru o organizație sindicală intitulată ***"Uniunea Tineretului Socialist"***.

La data de 15 noiembrie 1995, această uniune și-a dat acordul ca în sediul pe care-l ocupă să funcționeze și Comitetul Național de reorganizare a PCR, condus de același personaj - Victor Hîncu.

PCR a fost, practic, reînființat prin decizia nr. 10 a Tribunalului Municipal București în dosarul nr. 9 din anul 1994. Două persoane din Iași, ***Elena Schlicht*** și avocat ***Maria Bâzdârâ***, au contestat înființarea PCR și au reușit, la data de 7 iunie 1994, să obțină o decizie de casare a înființării PCR. Prin această decizie, Curtea Supremă de Justiție a interzis practic activitatea PCR înființat de Victor Hîncu la Tg. Jiu și a scos acest partid în afara legii.

PCR - Tg. Jiu, însă, funcționează și astăzi. Drept dovadă este numărul 1 al publicației ***"Scînteia" - "Organ al Comitetului Național al PCR"***, care amintește vechea lozincă ***"Proletari din toate țările uniți-vă"*** (n.r. - am păstrat semnele de ortografie din ***"Scînteia"***).

Conducătorul partidului, Victor Hîncu (semnînd "drd. ec. Victor Hîncu", în calitate de președinte al Comitetului Național PCR) precizează că ***"noi, cei care astăzi avem curajul să spunem răspicat «DA, Scînteia! Da, Partidul Comunist Român!» sîntem oameni ai acestui popor, multi tineri, dar cu maturitate în gîndire..., nu uitați cuvintele lui Napoleon: «de la sublim la ridicol nu este decît un pas»"***. În aceeași publicație, toate articolele sînt practic o reclamă pentru ideologia comunistă. Amintim cîteva fraze sugestive, pline de cuvinte pompoase, învățate din fostul cotidian "Scînteia".

"Astăzi, ziariștii care realizează NOUA «SCÎNTEIE» doresc să transmită acelei părți a populației care simte și trăiește alături de noi, comuniștii, care simte acțiunea capitalismului sălbatic ce domină țara...".

"Scînteia este conducătorul, farul de nestins, pe drumul jalonat de biruința noului asupra vechiului, a adevărului asupra minciunii. Citește-l și răspîndește-l!"

Contactînd pe avocat Maria Bâzdârâ, aceasta a ținut să ne precizeze că funcționarea acestui partid și tipărirea acestei publicații sînt fapte care încalcă o hotărîre a Curții Supreme de Justiție și, mai grav, Constituția României. ***"Chiar și la Iași au avut loc întruniri secrete ale acestui partid-fantomă, lucru care trebuie să ne dea de gîndit atît nouă, cît și forurilor în drept să sancționeze această încălcare gravă a legilor"***, a mai precizat M. Bâzdârâ. **(Ovidiu SCUTELNICU)**

Ministerul Învățămîntului refuză să sprijine înființarea Centrului de plasament pentru studenți

Înființarea, la Iași, a unui "Centru de orientare a carierei și de plasament pentru studenți și absolvenți universitari" de către Universitatea "Al. I. Cuza", deși există, ca idee, încă de acum doi ani, nu s-a concretizat nici pînă la ora actuală. Proiectul unui astfel de centru a fost realizat de universitatea de la Iași în colaborare cu Universitatea din Nebraska (Omaha - SUA). Avînd în vedere că Ministerul Învățămîntului nu putea finanța acest proiect, Universitatea "Al. I. Cuza" a solicitat sprijinul Fundației Soros. ***Prof. Panaite Nica***, prorector al Universității "Al. I. Cuza", a menționat că, ***"deși Fundația Soros a fost de acord să sprijine o astfel de acțiune, au existat la un moment dat probleme de ordin administrativ, care nu au mai făcut posibilă colaborarea"***.

La sfîrșitul anului trecut, Universitatea "Al. I. Cuza" a trimis Ministerului Învățămîntului programul său de reformă instituțională, în cadrul căruia cerea acordul și pentru înființarea Centrului de plasament pentru studenți și absolvenți. Ministerul refuză, însă, să aloce fondurile, minime pentru organizarea centrului, respectiv un fond anual de cinci milioane lei pentru plata salariilor personalului care urmează să lucreze în acest centru și un fond de 12 milioane lei pentru dotarea cu aparatură. De asemenea, Ministerul Învățămîntului refuză să aprobe înființarea a două posturi de specialiști, necesare în acest centru.

Între timp, însă, Fundația Soros a pus la punct crearea Centrului de Plasament al Studenților, care își va începe activitatea probabil peste o lună. ***Maria Scripca***, directoarea filialei din Iași a Fundației Soros, ne-a specificat că, pînă la ora actuală, a fost creată o bază de date care cuprinde o parte a întreprinderilor ce ar putea oferi locuri de muncă pentru studenții și absolvenții din întreaga zonă a Moldovei. ***"În București, Fundația Soros a realizat o astfel de acțiune încă din noiembrie 1993. Cele două tîrguri de job-uri, la care întreprinderile își prezentau oferta, au avut succes, editîndu-se și cataloage, la care studenții și absolvenții pot apela"***. Centrul de plasament pentru studenți și absolvenți de facultate va acoperi toate specialitățile, deci nu numai pe cele foarte căutate la ora actuală. **(Simona ARADEI)**

CEASURI ELVEȚIENE FĂCUTE PENTRU GENERAȚII

CANDINO DOXA TISSOT
LA RAIONUL DE BIJUTERII AL MAGAZINELOR **COLIERUL** (lîngă Tribunal), **VOGUE** și **COMPLAY** (din Botoșani)
zilnic: 10.00 - 17.00
Comenzi speciale sau informații: Firma **NEST**, 6600 Iași, Casa Modei (mezanin), tel. 032/ 117596

LABORATORUL DE ANALIZE al Societății PROFAMILIA
efectuează toate analizele de laborator (hematologie, biochimie, bacteriologie, imunologie), în condiții ultramoderne cu un personal de înaltă calificare.
De asemenea, se lucrează în regim de urgență test de diagnostic pentru sarcină, al cărui rezultat îl primiți în 10 minute.
Str. Chisinăului nr. 11C, sc. D, parter. Tel. 230431
Program zilnic 7^{00}-17^{00}, sîmbătă-duminică 9^{00}-11^{00}.

Cotidianul **MONITORUL**
scoate la concurs 2 locuri de
TEHNOREDACTORI
(grafică publicitară)
Experiența în grafică pe calculator poate constitui un avantaj.
Pentru înscrieri, la sediul redacției ziarului MONITORUL din str. Smîrdan nr. 5, camera 3.
Relații la telefon **172557**, zilnic între orele 9,00 - 15,00.

RADIO NORD-EST IAȘI
72,44 FM - STEREO
Radio NORD-EST organizează concurs pentru ocuparea unor posturi de
ANIMATORI
Condiții:
● voce plăcută ● spontaneitate și simțul umorului ● cunoștințe minime de limba engleză ● eventuala experiență poate constitui un avantaj.
Cererile, însoțite de o motivație și un curriculum vitae vor fi depuse la sediul Radio Nord-Est din Bd. Copou nr. 3, pînă pe data de 10 martie 1995.
NU EZITAȚI! CONCURAȚI, CÎȘTIGAȚI ȘI... PREZENTAȚI!

Cotidianul MONITORUL
organizează concurs pentru ocuparea următoarelor posturi:
TRADUCĂTOR DE LIMBA ENGLEZĂ
TRADUCĂTOR DE LIMBA FRANCEZĂ
Relații și înscrieri, la secretariatului cotidianului
MONITORUL,
str. Smîrdan nr. 5,
de luni pînă vineri, între orele 9,00 - 15,00.

ESTE TIMPUL SĂ OPTAȚI PENTRU CALITATE
Pentru prima dată în Iași, și numai la AVATTI electronics gama completă de televizoare color THOMSON
THOMSON D.36 - 712.956 lei
THOMSON D.51 - 777.998 lei
THOMSON D.63 TXT - 1.294.578 lei
THOMSON D.70 TXT - 1.438.420 lei
AVATTI electronics ☎ 032 - 11.28.10, 032 - 17.40.54, Str. Ștefan cel Mare 11

FRESCO MADE IN ITALY
Reprezentanța FRESCO
Iași
Str. Aleea Rozelor nr. 8
sc. B, et. II, ap. 12, telefon/fax 132607
vă oferă din stoc sau la comandă:
● CUPTOARE PIZZA ●
● VITRINE FRIGORIFICE ORIZONTALE ●
● DOZATOARE PENTRU SUCURI ȘI BERE ●

S.C. BURSA MOLDOVEI S.A
vă oferă
ZAHĂR - 870 lei/kg.
OREZ BOB ROTUND - 850 lei/kg
ARPACAȘ - 475 lei/kg
PALINCĂ CIREȘE, PRUNE (sticle de 0,5l) - 1931 lei/sticla
ROM MARTINEZ (sticle de 0,5l) - 1931 lei/sticla
ULEI FLOAREA SOARELUI (sticle 0,5l) - 869 lei/sticla
Prețurile nu includ TVA.

Cu ocazia zilei de 8 Martie, SC COMTEX SA urează tuturor femeilor un călduros LA MULȚI ANI!
și le invită în magazinele sale pentru a-și alege un cadou deosebit, modern, original:
Vizitînd magazinele ROMARTA, MATERNA, SPLENDID, SUPER COPOU, MODA, DIANA, veți avea surpriza plăcută de a găsi ceea ce v-ați dorit!
bluze
pantofi
compleuri
poșete din piele
lenjerie din mătase
țesături de mătase din import
articole de parfumerie și gablonz

Direcția Generală a Finanțelor Publice și Controlului Financiar de stat a județului Iași

ANUNȚĂ

Conform Legii contabilității nr. 82/1991 și Normelor Metodologice ale Ministerului Finanțelor nr. 150997/1988, ***asociațiile și organizațiile cu caracter obștesc care au personalitate juridică*** cum sînt: fundațiile, universitățile, colegiile și școlile particulare, sindicatele, cultele religioase (Mitropolia), partidele politice precum și altele asemenea ***au obligația să întocmească dare de seamă contabilă anuală*** care se depune la Direcția generală a finanțelor publice și controlului financiar de stat a jud. Iași, pînă la 31 martie 1995.

Formularele de dare de seamă contabilă precum și alte relații se pot obține de la Direcția generală a finanțelor publice și controlului financiar de stat a jud. Iași, Serviciul buget, camera nr. 7.

În timp ce Fondul Monetar Internațional și Banca Mondială au tăiat finanțarea externă a României

Guvernul nu poate opri ofensiva sindicală

■ *la Botoșani continuă "mitingul foamei"*

A treisprezecea zi a mitingului maraton, *"mitingul foamei"*, așa cum l-au intitulat manifestanții, a debutat printr-un marș prelungit prin Piața Prefecturii cînd s-au strigat lozinci care chemau botoșănenii să vină alături de *"flămînzii țării"*. Prezența celor doi trimiși ai Guvernului, ***Dinu Panait, director în Ministerul Muncii și Protecției Sociale*** și ***Adrian Comand, expert în probleme de restructurare economică,*** nu a impresionat prea mult botoșănenii.

"***Așteptam o delegație serioasă, condusă de Nicolae Văcăroiu, capabilă să ia deciziii***", ne-a declarat liderul de sindicat ***Iulian Meglea.*** Discuțiile începute ieri la sediul Prefecturii au continuat în cursul zilei de marți la sediul filialei ***CNSLR - "Frăția"***. La discuții participă managerii din industria botoșăneană, alături de lideri de sindicat care încearcă, în măsura în care acest lucru este posibil, să arate reprezentanților Guvernului starea reală a industriei locale. Conform declarațiilor făcute nouă de către Mihai Baltă, prefectul județului, "***se așteaptă în cursul zilei de miercuri, 8 martie 1995, venirea de la București a unei delegații guvernamentale în frunte cu ministrul acreditat de Guvern în relațiile cu sindicatele, Octavian Partenie"***. O veste care a produs nemulțumire în rîndul manifestanților a fost aceea că protestul muncitorilor din Botoșani, care cuprinde un număr de nouă revendicări, trimis Guvernului în urmă cu patru săptămîni, "s-a rătăcit undeva, pe drum".

Spuneam că mitingul de marți, 7 martie 1995, a fost mai calm decît cele din zilele precedente, la el participînd un număr mai redus de manifestanți. "***Nu este vorba de o scădere a interesului participanților, ci pur și simplu astăzi au început să se dea ajutoarele de șomaj și oamenii stau la rînd la oficiile poștale. Ziua cea mare va fi miercuri, dacă va veni anunțata comisie de la București***", ne-a precizat ***Dumitru Botoșoneanu, liderul de sindicat de la "Integrata" S.A.*** Botoșani. Precizăm că Dinu Panait, delegatul Ministerului Muncii, fost lider al Sindicatului șoferilor alături de Miron Mitrea, a cerut liderilor sindicali botoșăneni să micșoreze numărul participanților la mitingul din Piața Prefecturii, cu ocazia venirii delegației oficiale a Guvernului. **(Val GURALIUC)**

■ *Greviștii de la IAR Ghimbav au început negocierile cu Administrația*

Comisiile de negociere ale sindicatului și conducerii de la ***Întreprinderea Aeronautică Română (IAR) Ghimbav*** au început discuțiile în dimineața zilei de marți, 7 martie. După cum a declarat viceliderul sindical ***Pasinel Oțel,*** există informații că o comisie guvernamentală se va deplasa în cursul zilei de 7 martie la IAR Ghimbav, pentru a participa la negocieri. ***Principalele revendicări ale grevei generale se referă la încheierea de contracte cu parteneri interni și externi, asigurarea gratificației la sfîrșit de an, conform contractului colectiv de muncă și definitivarea lucrărilor de protecție a muncii, stabilite de comun acord de către ambele părți.*** Sindicaliștii nu consideră că declanșarea grevei ar putea afecta în vreun fel negocierile aflate în desfășurare cu partenerii străini, avînd în vedere faptul că cea mai importantă dintre solicitări se referă la încheierea de contracte. Viceliderul sindical a afirmat că, la început, discuțiile au fost marcate de atitudinea crispată a conducerii întreprinderii, însă se poate spera la un rezultat bun al negocierilor. Oricare ar fi finalul discuțiilor, greva nu va fi decît suspendată, întrucît pentru anularea ei este necesar să fie respectată prima dintre revendicări, referitoare la contracte cu parteneri externi.

Directorul tehnic al unității, dl. Benone Costea, a declarat că apariția pe ***lista de revendicări sindicale a problemelor salariale iese din cadrul legal.*** Problemele salariale - a precizat directorul tehnic - au fost comunicate doar în seara zilei de ieri, nefiind obiect de negociere pînă acum. Din aceeași sursă s-a confirmat o informație primită de la ***liderul sindical Alexandru Comșa,*** potrivit căreia pe data de 9 martie ***comisiile de apărare ale Senatului și Camerei Deputaților, reprezentanți ai MApN și ai Ministerului Industriilor vor avea o întîlnire în legătură cu situația economică financiară de la IAR Ghimbav Brașov.*** Atît administrația cît și sindicatul au menționat că la această oră se poartă noi negocieri în încercarea de dezamorsare a conflictului de muncă.

monitorul financiar

Cursul de referință al BNR valabil pentru 8.03.1995

1 USD = 1826 lei

1 DM = 1302 lei

Pericolul menținerii monopolului de stat în sistemul bancar

Sectorul privat devine un creditor net pentru sectorul de stat

Dan Pascariu, președintele Băncii "București", a criticat menținerea monopolului de stat asupra sistemului bancar, prin cele cinci bănci de stat. "***Statul deține aproximativ 70-75% prin cele cinci bănci care domină sistemul bancar. În general, prin aceasta, statul este tentat să folosească băncile pentru finanțarea promisiunilor electorale, exemplu fiind cazul băncii franceze de stat Credit Lyonnais",*** a declarat luni Dan Pascariu, la Seminarul internațional "Privește-ți viitorul". Președintele Băncii "București" a considerat că menținerea acestuia "***are consecințe extrem de contraproductive. Una din acestea este că sectorul privat devine un creditor net pentru sectorul de stat, pentru întreprinderile de stat***". Dan Pascariu a menționat cauzele unei insuficiente dezvoltări a sectorului privat: lipsa surselor de finanțare pe termen lung, dobînzile mari și "foarte mari pozitive"; lipsa unor garanții adecvate - sectorul privat nedispunînd de aceste garanții; exagerarea elementelor de evaluare a activelor de stat; procedurile și politicile de creditare - "care sînt extrem de rigide". "***România are o piață bancară subbancarizată, sub cererea de servicii bancare, ceea ce face ca băncile să dicteze condițiile de creditare***", a declarat Pascariu. La toate acestea, a menționat președintele băncii, se adaugă și ***controlul exagerat al autorităților "care creează dubii asupra moralității tranzacțiilor cu sectorul privat".***

Datorită furturilor de materiale din instalațiile de distribuție

RA RENEL a înregistrat în 1994 pierderi de circa un miliard lei

Din cauza furturilor de materiale din instalațiile de distribuție, RENEL a înregistrat în anul 1994 pierderi în valoare de circa un miliard lei, a declarat ***Ion Conecin,*** director în cadrul RENEL. Sustragerile de materiale s-au făcut de la stîlpii liniilor electrice și din posturile de transformare care alimentează instalațiile de irigații, a precizat Ion Conecin. Au fost sustrase din instalațiile electrice care alimentează zonele de irigație 600 tone ulei de transformator, 50 de întrerupătoare, 200 de relee, 100 de cutii de distribuție, 550 de transformatoare, 5.000 mp de împrejmuiri. Pentru remedierea acestor instalații s-au cheltuit 721 milioane lei. De asemenea, au fost afectate 163 linii de 110 kV, cît și linia de 750 kV Isaccea-Varna, din care s-au sustras 11.000 de elemente metalice. Pentru remedierea acestei linii s-a cheltuit suma de 238 milioane lei.

În februarie

România a realizat o producție de 511.300 tone petrol

Producția de petrol a României a fost, în luna februarie, de 511.300 tone, cu 1300 tone peste previziuni, au declarat marți surse ale Ministerului Industriilor, citate de REUTER. ***Producția lunii februarie a fost cu 55.800 tone mai mică decît cea realizată în luna ianuarie,*** dar cu 0,4% peste producția corespunzătoare din 1994. Pentru luna martie, Ministerul Industriilor estimează o producție de petrol de 560.000 tone, iar pentru întreg anul 1995 se preconizează extracția unui volum total de 6,67 milioane tone țiței, aproape de 6,70 milioane tone extrase anul trecut. Conform unor surse ale "Rafirom", ***România va importa în 1995 circa 10 milioane tone petrol, cu 2 milioane tone peste volumul importurilor din 1994.*** De asemenea, volumul importurilor de gaze naturale pe care Bucureștiul intenționează să le efectueze în 1995 se va ridica la 8 miliarde mc, în completarea unei producții interne preconizate să atingă 19,2 miliarde mc. Față de februarie 1994, România a avut în februarie 1995 o producție de gaze naturale mai redusă cu 4,5%, respectiv de 1,64 miliarde mc, comparativ cu 1,91 miliarde mc în ianuarie a.c.

Gheorghe Funar atacă din nou UDMR

■ *el se opune sărbătoririi zilei "libertății maghiare" pe teritoriul României*

Dorința UDMR de a aniversa, la ***15 martie, împlinirea a 147 ani de la Revoluția din 1848*** a constituit prilejul pentru care această formațiune politică a organizat o conferință de presă la Cluj, luni 6 martie.

Deoarece în anii anteriori s-au înregigstrat proteste din partea unor partide politice sau asociații cu orientare extremă stîngă, în cadrul conferinței de presă, ***Sandor Szilagyi*** a menționat care este pentru maghiari semnificația și mesajul acestei zile: ***"15 martie nu este sărbătoarea națională a Ungariei, cum greșit se crede, care este la 20 august, ci o sărbătoare a maghiarimii de pretutindeni simbolizînd ziua libertății maghiare, libertatea de a fi maghiar. Ea a fost marcată în fiecare an, din 1867 încoace, cu excepția perioadei de dictatură comunistă. Maghiarii aduc, în această zi, un omagiu celor care au participat la Revoluția din 1848-1849"***.

Consilierii Gusztav Heredi și ***Molnos Lajos*** au declarat că vor fi depuse coroane de flori la plăcile comemorative care marchează ***trecerea prin Cluj a lui Petöfi Sandor*** și ***Nicolae Bălcescu*** și vor avea loc un spectacol și o slujbă ecumenică la Catedrala Reformată din strada Kogălniceanu. Punîndu-se problema dacă vor fi depuse coroane de flori la statuia lui Avram Iancu și a generalului Joszef Bem, Sandor Szilagyi a precizat că "***maghiarii au o deosebită stimă și considerație pentru eroul român al Revoluției de la 1848, Avram Iancu, UDMR fiindu-i teamă ca românii să nu considere gestul lor un afront***". Referindu-se la generalul Joszef Bem, Szilagyi a subliniat că materialul editat în anii anteriori de "***Vatra Românească***", potrivit căruia Bem a distrus peste 230 de sate românești și a ucis penste 40.000 de români, nu a fost confirmat de nici o sursă istorică, nici maghiară, nici românească.

Împotriva intenției UDMR s-a pronunțat imediat ***Gheorghe Funar, președintele PUNR***. Acesta a îndemnat filialele "Vetrei Românești" și partidele din "Alianța cvadripartită" (PDSR, PRM, PSM, PUNR) să nu dea posibilitatea maghiarilor să organizeze manifestările programate.

Liderul PUNR este decis să nu rateze nici o ocazie pentru a critica hotărîrile conducătorilor minorității maghiare

Deoarece Legea nr. 61/1991 precizează că, pentru desfășurarea unei comemorări, aceasta trebuie numai anunțată la primărie și, avînd în vedere intenția UDMR și poziția PUNR, este posibil ca pe 15 martie să sărbătorească "ceva"atît UDMR, cît și partidele din "patrulaterul roșu". **(Monica TOMA)**

Senatul a luat în dezbatere proiectul legii privind protecția concurenței

■ *a mai rămas de dezbătut un singur articol*

Cu excepția unui articol (articolul 18), Senatul a finalizat, ieri, dezbaterea proiectului ***Legii privind protecția Concurenței.*** În varianta Guvernului, se propunea înființarea a două organisme: ***Oficiu pentru Protecția Concurenței***, cu sarcini de constatare, și ***Consiliul Concurenței,*** cu rol de decizie și sancționare. La propunerea ***Comisiei Economice,*** Senatul ***a aprobat înființarea doar a Consiliului Concurenței*** cu rol de constatare, decizie și sancționare, considerînd că existența a două organisme conduce la birocrație și întîrziere în luarea deciziilor.

A rămas în suspensie articolul 18, privind modalitatea de constituire a Consiliului Concurenței, urmînd să fie trimis Comisiei Economice pentru reformulare.

Consiliul va fi format din zece membri, numiți de Guvern pe o perioadă de cinci ani, aflîndu-se în surbordinea acestuia.

Proiectul prevede ***amenzi de pînă la 75 milioane lei*** pentru încălcarea dispozițiilor privind protecția concurenței, dacă faptele nu constituie infracțiuni.

De asemenea, permite "în situații excepționale" controlul unor prețuri de către Guvern, aprecierea caracterului excepțional aparținînd acestuia.

Opoziția, deși în totalitatea ei s-a arătat de acord cu acest proiect de lege, a obiectat că aceasta apare într-o economie în care statul însuși face o concurență neloială sectorului particular, iar în lipsa privatizării, legea riscă să rămînă o formă fără fond.

Proiectul, în ansamblu, urmează să fie votat în ședința de joi, 9 martie. **(Pavel LUCESCU)**

CURSUL DE SCHIMB AL PRINCIPALELOR VALUTE
VALABIL PENTRU DATA DE 07-03-1995

Casele de schimb valutar	DOLAR SUA			MARCA GERMANĂ		
	C	V	CS	C	V	CS
BANCA AGRICOLĂ Tel. 112627	1950	1990	0%	1300	1350	0%
BANCA ROMÂNĂ pentru DEZVOLTARE Tel. 211340	1965	2063	2%	1403	1473	2%
BANCA ROMÂNĂ de COMERȚ EXTERIOR Tel. 145555	1920	1960	0%	1311,65	1338,98	0%
BANCA DACIA FELIX Tel. 145125	2095	2170	0%	1390	1470	0%
CREDIT BANK Tel. 117591	2105	2145	0%	1335	1360	0%
Casa de schimb "EDMOND" Tel. 115309	2060	2163	0%	1350	1417	0%
Casa de schimb "HIGECO" Tel. 112035	2080	2159	0%	1380	1449	0%

RATC IAȘI angajează
ȘOFERI DE AUTOBUZE
Condiții de angajare:
- domiciliul stabil în orașul Iași
- apt din punct de vedere medical și psihologic
- fără antecedente penale și desfaceri disciplinare ale contractului de muncă.
Relații suplimentare se pot obține la biroul personal din strada Silvestru nr. 5, telefon 145720, interior 108.

SC INFOSTART SRL
Executăm rapid și ieftin
reparații și amenajări interioare
pentru apartamente, birouri, spații locuibile.
Plata în rate, specialiști cu înaltă calificare, materiale de import.
Sunați acum pentru programare la telefon
114086

Breco și Electric PULS
distribuitori exclusivi vă oferă produsele concernului
TEKO
producător specializat de carcase din material plastic și aluminiu pentru o gamă largă de aparate și echipamente electronice.

101
CARCASE DIN MATERIAL PLASTIC SAU ALUMINIU

BRECO
Electric PULS
Pentru comenzi sau informații detaliate
Tel./Fax: 032/23.00.94
Tel. 032/23.00.60
032/16.40.97
Căutăm distribuitori în toată țara.

SOCIETATEA DE ASISTENȚĂ FINANCIARĂ ȘI INVESTIȚII
FINANCIAL SERVICES AND INVESTMENT COMPANY
SAFI SA
? FONDUL PRIVAT DE ACUMULARE ȘI PENSII SAFI ?
De ce este mai avantajoasă constituirea unui FOND PRIVAT DE ACUMULARE ȘI PENSII SAFI (FPAP-SAFI), decît depunerea într-un cont bancar sau la C.E.C.?
Răspuns:
• Spre deosebire de orice altă modalitate de economisire, FONDUL PRIVAT DE ACUMULARE ȘI PENSII SAFI vă oferă următoarele avantaje:
• În primul rînd rata de capitalizare a fondului este mai mare decît rata dobînzilor acordate de către bănci.
• Constituirea unui FPAP-SAFI începe odată cu prima depunere a contribuției periodice, sumă ce poate fi mult mai mică decît suma minimă necesară pentru depozitele bancare.
• Astfel, FONDUL PRIVAT DE ACUMULARE ȘI PENSII devine accesibil și persoanelor care nu dispun de o sumă mare de bani la un moment dat, dar pot economisi în mod constant sume mai mici (sau mai mari).
Biroul SAFI Iași - Casa Modei (mezanin)
Relații la telefon 032/211727

PRODUCE PENTRU DVS.
MATERIAL PUBLICITAR
AUTOCOLANTE DIN PVC SI HIRTIE
TERMOCOLANTE
FOI SI PLICURI CU ANTET
CARTI DE VIZITA
ETICHETE
PROSPECTE
AFISE
CALENDARE
IMPRIMARI PIXURI SI BRICHETE
ECUSOANE SI LEGITIMATII PLASTIFIATE
FIRME LUMINOASE
PRINT COLOR
PUBLICITY DESIGN Center
STR. SAVESCU 3 IASI
TEL/FAX 032-114718

SC TAXICOM SA Iași
Str. Codrescu nr. 6
ANGAJEAZĂ
prin concurs trei
CONDUCĂTORI AUTO TAXI
Cerințe: ■ posesori ai permisului de conducere gradele B și C ■ vechime de minimum 3 ani în meseria de conducător auto ■ domiciliul stabil în mun. Iași.
Relații suplimentare la telefoanele: 140595 și 142680.

s.c. EuroBIT s.r.l.
Str. Anastasie Panu 36, bl. 1B ☎ 211494, 231288
ACUM ȘI ÎN RATE!
CALCULATOARE COMRACE, DTK
IMPRIMATE HP, STAR, OKI, EPSON
COPIATOARE TOSHIBA
FAX - MODEM US ROBOTICS V42 BIS
PROGRAME BALANȚĂ / GESTIUNE / FACTURARE
MIJLOACE FIXE / SALARIZARE

SAFI SA
SOCIETATEA DE ASISTENȚĂ FINANCIARĂ ȘI INVESTIȚII
FINANCIAL SERVICES AND INVESTMENT COMPANY
Sunați acum la 117596
FONDUL MUTUAL AL OAMENILOR DE AFACERI
Datele la zi valabile începînd de LUNI, 6 martie 1995.
Număr C.I. în circulație: tip A 177.877
tip B 255.353
Activul net: 85.325,5 milioane lei
Valoarea la zi a Certificatelor de Investitor (C.I.):
tip A: 353.000 lei (Valoarea precedentă 347.000 lei)
tip B: 88.250 lei (Valoarea precedentă 86.750 lei)
Puteți cumpăra certificate de investitor, zilnic, între orele 9,00 - 18,00 (sîmbătă, duminică închis), de la Biroul SAFI:
Casa Modei (mezanin) Telefon 117596
Biroul SAFI Iași practică cel mai mic comision

EDITORIAL

Capul omenirii pe butuc

Cezar CALUSCHI

Pînă acum cîteva luni subiectele care umpleau paginile ziarelor erau din sfera politicului, a economicului sau a faptului divers mărunt. Apoi, dintr-o dată, cutremurul de la Kobe a adus în faţă un nou personaj: Mafia. Desigur, despre această organizaţie au curs tone de cerneală şi nu există publicaţie care să nu fi amintit într-un fel sau altul numele Mafiei, mai ales după cel de-al doilea război mondial. Iată însă că, după ce Statele Unite şi Italia au tras tot felul de semnale de alarmă, Mafia revine din ce în ce mai mult în atenţie. Dacă la Kobe Mafia japoneză a încercat să cîştige capital politic printr-un act de caritate, două luni mai tîrziu Mafia rusă îşi apără interesele printr-o crimă sîngeroasă: Vladislav Listiev, directorul Televiziunii Ostankino, a fost ucis la Moscova, în inima fostului imperiu, fiind împuşcat de la o distanţă de un metru. Acest ziarist era directorul Televiziunii Ostankino de o lună şi este deja o opinie oficială faptul că reuşisese în această lună să devină incomod anumitor cercuri de interese, datorită intenţiilor sale de a restructura televiziunea. Acest lucru ar fi dus la controlul imenselor cantităţi de bani care circulau între televiziune şi unele agenţii de publicitate, "privilegiate". Oriunde pe planetă, Mafia nu s-a sfiit să ucidă cu sînge rece. De data aceasta însă, crima din Moscova este o sfidare făţişă a tot ceea ce înseamnă lege şi autoritate.

S-a comentat mult faptul că Mafia rusă a devansat prin cruzime, întindere şi dotare celelalte ramuri cu experienţă din Statele Unite, Italia sau Japonia. Uciderea lui Listiev este mai mult decît un exemplu sîngeros în acest sens: el se transformă într-o demonstraţie de forţă împotriva umanităţii şi a libertăţii fiecăruia dintre noi. Nu numai în Rusia, Mafia protejează un număr oarecare de persoane politice care s-au amestecat în tot felul de jocuri şi interese; şi atunci cînd aceste jocuri şi interese sînt în pericol de a fi date la iveală sau tulburate, şantajul şi crima devin cele mai frecvent folosite instrumente de apărare. De aceea moartea lui Listiev a fost comentată pe toată planeta cu temeri mari pentru viitor. Ce se va întîmpla de acum încolo dacă aceste crime devin o realitate cotidiană?

Deocamdată nimeni nu se încumetă să dea un răspuns. Poliţiile ridică neputincioase din umeri, oamenii politici ocolesc speriaţi subiectul arătîndu-şi oprobiul pe ocolite, fără declaraţii spectaculoase şi prea directe. Serviciile secrete nu scot nici un cuvînt şi nimeni nu mai are puterea şi motivele să creadă într-o restructurare a ordinii pe planetă.

Ca un final al acestor nedumeriri ale mele, care sînt şi ale multora dintre dumneavoastră, am să vă amintesc că a doua zi după asasinarea lui Vladislav Listiev, un alt ziarist rus, din Nahodka, Igor Kaverin, a fost împuşcat în cap. Astfel, cu fiecare crimă, fostul imperiu sovietic începe să semene tot mai mult cu butucul pe care Mafia a culcat capul omenirii. ■

Snelli & Natura

extract pentru slăbire rapidă

Fiecare dintre noi a căpătat de-a lungul timpului, din diferite motive, cîteva kilograme în plus. Puteţi scăpa cu uşurinţă de această povară folosind extractul hidroalcoolic cu plante aromate pentru slăbit SNELLI & NATURA Extractul a fost pus la punct, după ani de cercetări, de către medici recunoscuţi, în laboratoarele italiene. Folosind acest extract, cîte 40 de picături înainte de fiecare masă, veţi obţine, în 2-3 săptămîni, rezultate spectaculoase, care vă vor uimi şi pe dumneavoastră.
Peste tot în lume, zilnic, milioane de oameni îşi păstrează silueta folosind cu succes SNELLI & NATURA

Acest produs se găseşte la magazinul **FRAROM**
B-dul Independenţei, tel. 112180, 112122.

CAFEAUA DE DIMINEAŢĂ

Henri Catargi - marele amant al Iaşului

Aurel LEON

Sub privirea ochelarilor cu sticlă groasă şi ramă neagră, te simţeai mic, o gîză de fixat în insectar. Rostirea bolovănoasă a cuvintelor, cu pauze mari ca şi cum pictorul ar fi gîndit în altă limbă, îţi sporea jena de a te fi aflat sub reflectorul atenţiei sale încordate. Încordarea pornea de la încruntarea frunţii fără hotar, trecea în rictusul gurii şi se oprea în încleştarea degetelor pe care le auzeai trosnind. Cînd l-am întîlnit prima dată, ar fi putut părea un turist cam excentric, cam bizar, taciturn, descins la Iaşi să vadă specificul oraşului şi nimic altceva. Vădit, oamenii îl incomodau, îi evita. În schimb, iubea oraşul pe care îl îndrăgise încă din anii primului război mondial, cînd proaspăt revenit în ţară din Franţa luptase ca ofiţer pe frontul din Moldova.

Era o zi cu soare blajin de noiembrie cînd ne-am aşezat pe o bancă din grădina Teatrului Naţional. Şi-a ghemuit alături tacticos rucsacul cu scule de pictură şi mi-a spus arătînd cît e de ros şi puchiţat de vopsele:

- Traiastă de zugrav. Cu el în spate am cutreierat toată ţara de la litoral pînă în Maramureş. E croit după planul meu ca să încapă în el de toate. Îmi place grozav să umblu aşa, fără rost. Unde dau peste ceva, descalec. Avea dreptate Pallady: "numai natura mă odihneşte".

Am fost la Bucium, mai sus de casa lui. Curgea pe dealuri o lumină de vis, unică, aşa cum în Moldova există în lunile de toamnă. Nu ştii de unde vine, dar te îmbată ca mierea de fineaţă, cu o sută de miresme. De acolo, de sus, panorama Iaşului e magnifică. O admir cu respect, dar pictez lucruri dragi, mai apropiate: un pîlc de copaci, o căsuţă pierdută în livezi... Flanez pe uliţele Iaşului şi îmi dau seama ce bine i se potriveau bătrînului casele de aici, atmosfera, lumina ca din icoane calme, parcă îl văd călcînd înţepat pe caldarîmul aspru, culegînd frunze şi flori peste gardurile scunde... pauvre Totó!

Înţeleg că maestrul caută prin Iaşi urmele paşilor lui Pallady.

- Deşi vă despart 23 de ani, aveţi puncte comune: nume cu rezonanţă, familii vechi; studii de rigoare politehnică abandonate; pictură la Paris... Numai că în anii care-l consacrau pe Pallady tînărul Catargi ucenicea încă la Ranson, la André Lhote şi la Marcel Gromairie...

- Nu mai eram chiar atît de tînăr, aşa că m-am putut apropia de el chiar cînd a expus, în 1923, la "Nunès et Figuet", o galerie căreia i-a dat strălucire cu lucrările lui. Locuia în Place Dauphine, într-o casă veche, apartamentul lui fiind mai mult un atelier în care era îngrămădită o adevărată recuzită. Acolo l-am întîlnit pe bătrînul Jean Aman, care avea un atelier de pictură, adică ceea ce numim noi "şcoală particulară". Trecuse şi Pallady pe acolo, dar nu se lipise de atelier. Aman avea elevi puţini, era cam refractar noului. Or, pe atunci la Paris fierbeau piatra preţioasă Duffy, Derain, Vlaminck şi intrau în arenă Braque, Picasso, Juan Gris, Delaunay, Léger - să te ţii. Pallady studiase mai mult la Gustave Moreau, prieten cu Puvis de Chavannes, care era rudă cu Pallady prin Maria Cantacuzino - soţia sa şi soră cu bunicul lui Pallady, Cantacuzino de la Hoiseşti. Era firesc ca lui Pallady să nu-i placă pictura celor doi, deşi îi stima ca oameni, în special pe Puvis de Chavannes, care era în adevăr "un domn" şi în apogeul gloriei sale. Eu nu l-am apucat, dar Pallady mi-a povestit cu admiraţie de el... Eu m-am împăcat cel mai bine cu André Lhote, poate fiindcă eram şi apropiaţi ca vîrstă, dar mai mult datorită concepţiilor sale despre artă, în care primau precizia formelor şi logica raporturilor dintre ele. De altfel, după mine au trecut pe acolo şi alţi români; Ciupe, Ciucurencu, Nicolae Popa... Dintre noi toţi, Pallady a rămas cel mai îndrăgostit de Paris. Are dreptate arhitectul George Cantacuzino, un fel de văr al lui, cînd îl numeşte "peisagistul Parisului". Mai mult decît Arnold, plecat tot de la Iaşi, Pallady a bătut peste douăzeci de ani cheiurile Senei, între Notre-Dame şi Pont-Neuf, şi a pictat oraşul sub toate luminile. Le-a pictat şi Steriade, am încercat şi eu, dar Pallady e unic, mai subtil decît Matisse. Pe mine, drept să spun, Parisul ca temă nu m-a ademenit, mai curînd coasta mediteraneană, pe care o împărţeam cu Lucian Grigorescu: el - cerul, eu - pămîntul şi amîndoi - apa...

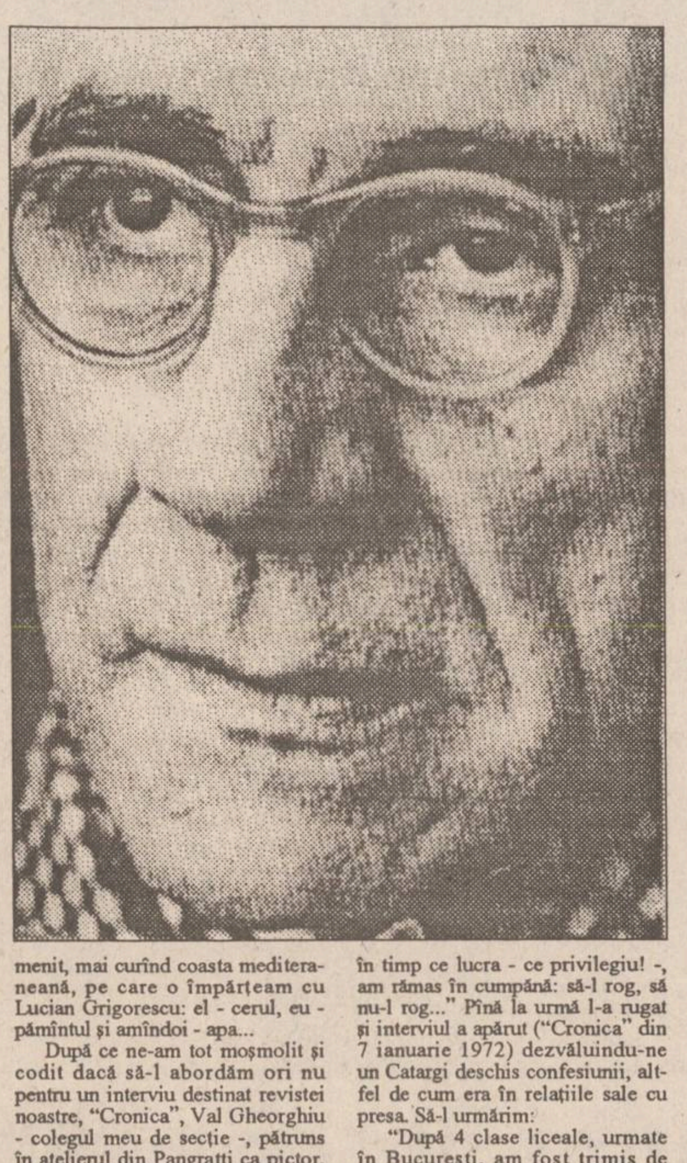

După ce ne-am tot moşmolit şi codit dacă să-l abordăm ori nu pentru un interviu destinat revistei noastre, "Cronica", Val Gheorghiu - colegul meu de secţie -, pătruns în atelierul din Pangratti ca pictor, dar ţinînd pixul de scriitor la îndemînă, şi-a luat inima în dinţi şi a îndrăznit. "Delicată tentativa aceasta a mea de a face un interviu cu artistul poporului Henri Catargi - recunoaşte Val în preambul. Deşi îl cunosc pe maestru de cîţiva ani şi adesea i-am stat în preajmă chiar în timp ce lucra - ce privilegiu! -, am rămas în cumpănă: să-l rog, să nu-l rog..." Pînă la urmă l-a rugat şi interviul a apărut ("Cronica" din 7 ianuarie 1972) dezvăluindu-ne un Catargi deschis confesiunii, altfel de cum era în relaţiile sale cu presa. Să-l urmărim:

"După 4 clase liceale, urmate în Bucureşti, am fost trimis de familia mea într-un liceu de stat în Franţa, la Versailles. Pentru a-mi îmbogăţi cultura şi a nu fi lăsat să-mi pierd duminicile, singurele zile libere din săptămînă, ai mei m-am încredinţat unui bătrîn sculptor, care, la 8 zile, mă lua în primire şi mă plimba prin Luvru, vreo 6 ceasuri de-a rîndul. Îmi aduc aminte şi acum durerile de cap care erau rezultatul evident al acestor iniţieri artistice. Întors în ţară după bacalaureat, am făcut serviciul militar: doi ani de concentrare pe frontieră şi tot războiul 1916-1918. De pictură nu era vorba. În 1919 am făcut un an de Drept la Paris, obţinînd o diplomă de licenţă. În acest timp, probabil că profesorii erau foarte indulgenţi, căci nu prea ştiam nimic, deoarece Dreptul nu mă interesa. Într-o zi am nimerit la Luvru şi mi-am adus aminte de trecut. Sînt sigur că dacă mi-am ales meseria de pictor, o datorez bătrînului sculptor, care nu-mi cruţase capul şi picioarele.

Bineînţeles, la început nu aveam nici o încredere în talentul meu şi chiar după o jumătate de secol de lucru, în ziua de azi, încrederea aceasta e relativă. A spune că un începător de 23 de ani poate alege de model un maestru, în mod lucid, mi se pare o eroare. Pe unii există cine să-i sfătuiască. La mine a fost o chestie de noroc.

Intrat în Academia Julien, am dat peste o atmosferă searbădă şi sinistră. Aşa-zişii elevi îmi puteau fi bunici. De 30 de ani, în fiecare luni dimineaţă, aşezau acelaşi model pe aceeaşi masă, ca pînă la orele 10 să fi pictat conştiincios degetul cel mare de la piciorul drept. Pe vineri sau sîmbătă ajungeam la nas... Am fugit cît am putut de iute din acest atelier. Trecînd într-o zi prin Rue Joseph Barras, am văzut o firmă: Academia Ranson. Asta a fost norocul meu. Am intrat la ora 12 şi am găsit în tot atelierul vreo 20 de fete şi băieţi care se ospătau dintr-un castron imens cu macaroane, făcute de o italiancă îngrijind de atelier. M-au poftit să împart masa lor zilnică cu ei şi am rămas acolo 12 ani. Dar nu numai pentru macaroane...

Am cunoscut succesiv pe Maurice Denis, Valoton, Vuillard, Bonnard, Bissière, care corectau în fiecare sîmbătă lucrările. Şi dacă pomenesc de aceşti maeştri, trebuie să-i citez şi pe André Lhote şi Gromaire, la care am lucrat după Ranson. Ultimii doi, ca şi Maurice Denis, erau oameni de o înaltă cultură, făceau prelegeri şi corecturi cît se poate de interesante. Adevăraţi profesori, de la care aveam numai de învăţat. Dar erau şi autoritari: trebuia să lucrezi după sfatul lor. Rezultat: noi, elevii, transformam principiile enunţate în nişte reţete, aplicate pe puţina noastră pricepere şi, la sfîrşitul săptămînii, erau în atelier 20 de caricaturi după Denis sau după Lhote... Cu Bonnard, chestia era alta. Se uita la fiecare pînză şi parcă nu cuteza să se pronunţe, să dea un sfat, să îndrume pe o cale care nu era a lui. Unii erau mari profesori, Bonnard era un mare artist. Şi nu era acelaşi lucru. Dar toţi aceşti oameni erau modeşti; vorbeau de înaintaşii lor: un Corot, un Delacroix, un Poussin, cum n-o face tineretul din zilele noastre. Am admirat şi iubit pe Pallady. Dintre maeştrii noştri, care mi-au fost mai mult sau mai puţin contemporani, el este cel pe care l-am cunoscut mai îndeaproape. După părerea mea, este cel care a atins în operele sale culmile. Pictura a fost pentru el o dramă, pe care a trăit-o cu toată dăruirea de sine, pînă la adînci bătrîneţe. Am mai spus-o, dar nu strică să aduc aminte acele rînduri pe care le-a aşternut pe hîrtie, într-o noapte de iarnă, în singurătatea de la Hotel Paris: «Întotdeauna mi-a plăcut să critic, uneori injust, necrezînd decît într-o singură pictură: aceea pe care o voi realiza într-o zi. Viaţa mi s-a scurs. Am 80 de ani şi dau socoteală acum pentru faptul că n-am atins visul meu de tinereţe». În ceea ce mă priveşte, în tot ce am făcut, m-am servit de o impresie, de o emoţie cauzată de natură, de realitate. Am încercat, şi cu multă greutate, ca acest punct de plecare să se transforme, în lucrările mele, într-o expresie plastică: «Să agravezi motivul cu ajutorul temperamentului». ■

P.S. O sută de ani de la naştere - dată blestemată de Nutzi Acontz, de la a cărei sinucidere se împlinesc 37 de ani.

BOBUL DE GRÎU

Despre chip şi asemănare (II)

Ştefan PAVEL

MOTO: "Limba, nimeni dintre oameni nu poate s-o domolească! (...) Cu ea binecuvîntăm pe Dumnezeu Tatăl, şi cu ea blestemăm pe oameni, care sînt făcuţi după asemănarea lui Dumnezeu." (Iacov 3:8,9)

Vorbindu-ne despre posibilitatea fiecăruia dintre noi de a-şi împlini "asemănarea cu Dumnezeu", Sfîntul Grigorie de Nyssa ne spune: "Dacă Domnul, propunîndu-Şi să creeze pe om, n-ar fi zis mai întîi: să-L facem pe om după asemănarea Noastră, şi nu ne-ar fi dat în acelaşi timp şi posibilitatea asemănării cu El, noi n-am fi putut ajunge la ea doar prin propriile noastre puteri. De fapt, încă de la creaţie noi am primit - în totalitate - posibilitatea de a deveni, fiecare, asemenea lui Dumnezeu. Dîndu-ne această posibilitate, Dumnezeu ne-a făcut chiar pe noi înşine lucrători ai asemănării noastre cu El, spre a ne putea dărui apoi răsplata pentru activitatea noastră şi a ne deosebi astfel pe noi, oamenii, de nişte simple picturi lipsite de viaţă ce pot ieşi din mîna oricărui artist."

De fapt, "Tatăl Atotţiitorul, Făcătorul cerului şi al pămîntului, al tuturor celor văzute şi al celor nevăzute" ne-a lăsat vorbă limpede încă din prima Sa săptămînă dumnezeiască a Pămîntului. Atunci El a zis Fiului Său: să facem om nu numai după chipul Nostru, ci şi după asemănarea Noastră.

Asemănarea lui Dumnezeu nu este doar un alt punct nodal de care ne-am putea agăţa la nevoie, ci este, pentru sămînţa divină din noi înşine, posibilitatea şi modelul după care ea poate rodi cu siguranţă. Asemănarea lui Dumnezeu este planul şi schiţa posibilului arbore îndumnezeit ce ar putea creşte în noi, din chipul-sîmbure-divin; ea este idealul către care putem şi trebuie să tindem, este ceea ce noi am putea atinge prin propriile noastre fapte, prin libertatea şi trăirea conştientă a harului îndumnezeitor care va lucra în noi de îndată ce ne vom fi pregătit de "creştere" şi urcuş.

"Îndrumările misionare ortodoxe" ne învaţă că "asemănarea" este rezultatul conlucrării dintre omul statornicit în bine şi Dumnezeu care îi împărtăşeşte acestuia din harul Său.

Sfîntul Vasile cel Mare spune că asemănarea cu Dumnezeu se realizează efectiv prin practicarea virtuţii cu ajutorul harului dumnezeiesc; ea este starea de deplină sfinţenie şi dreptate, este conformitatea morală cu Creatorul.

Toată viaţa noastră este o nehotărîtă oscilaţie între darul - chip dumnezeiesc - ce există în fiecare dintre noi şi scopul către care simţim că trebuie să tindem, atunci cînd dorim să ne desăvîrşim pînă la asemănarea cu Dumnezeu. Toată viaţa noastră este o vicleană zbatere, cînd de fapt ea ar trebui să ne fie doar un drum drept care pleacă din chipul dumnezeiesc (pe care l-am avut integral, dar l-am degradat), pentru a putea ajunge pînă la urmă chiar la asemănarea dumnezeiască, la forma ce însuşi Dumnezeu a vrut să o ia în aceia dintre noi în care harul său a lucrat.

Chipul lui Dumnezeu din noi este un dar. Asemănarea lui Dumnezeu este însă un premiu care încununează o luptă.

Ca să ne fie şi mai limpede drumul ce ar trebui să urmăm în marea luptă şi ca să nu dăm bir cu fugiţii din cer, ca să nu dăm darul sufletului nostru acelor demoni alungaţi din Slavă în Gheenă, ce şi-a zis probabil Dumnezeu Tatăl: Bre, oamenii ăştia ai Mei, căpoşi cum îi ştiu, Îmi vor reproşa că Eu, Cel de dinafară de timp, nu am fost suficient de limpede în exprimare umană şi nu am coborît suficient de mult pînă la înţelegerea şi înţelepciunea multimilenară a urmaşilor din maimuţă - căci, într-adevăr, abia după grauri şi maimuţe I-am făcut, la sfîrşit, şi pe oameni. De aceea, pentru a fi cît se poate de explicit, Îl voi trimite în lume pe însuşi Fiul Meu - va fi spus poate Dumnezeul Atotputernic - Îl voi trimite, iar El se va face om exact ca şi dînşii. Dumnezeu Fiul se va face om pentru ca toţi oamenii să poată pricepe cum să se îndumnezeiască. Ei nu vor trebui decît să-L urmeze îndeaproape pe Iisus Mîntuitorul. Mai limpede de atît chiar că nu se poate...

Doar oferită de-a gata, mură în gură, mîntuirea n-ar mai fi fost mîntuire adevărată la care oamenii înşişi să poată participa cu trup şi suflet, cu minte şi voinţă, cu liber arbitru şi credinţă. Fără de lupta noastră cea adevărată în numele lui Hristos, mîntuirea ca un cadou ar fi semănat doar cu un bilet gratuit pentru o piesă la care am fi fost simpli spectatori indolenţi, ce doar cască, rîd sau rîgîie, asemănîndu-se astfel cu nişte sărmani handicapaţi neuro-psihomotor. În noi sînt însă chipul şi asemănarea dumnezeiască vrednice de a sta, nu într-un ospiciu, ci într-o biserică a Domnului Iisus. ■

(Acest text a fost difuzat la Radio"Nord-Est", în cadrul emisiunii "La început a fost Cuvîntul", emisiune ce poate fi ascultată în fiecare marţi, de la ora 19.00).

UNGHIUL DE TRAGERE

Povestiri din curtea interioară

Val CONDURACHE

În curtea interioară a blocului în care locuiesc au fost date în folosinţă încă două tronsoane. De altfel, citisem în ziar anunţul prin care proprietarii erau invitaţi la RA Locuinţa (regiile autonome nu se reorganizează încă) pentru a negocia contractele. Ca să înţelegeţi mai bine contextul, mă văd obligat să vă prezint, în cîteva cuvinte, topografia locului. Blocul din str. Lăpuşneanu 7 B, cu faţada orientată spre Galeriile Anticariat, se prelungeşte înspre vechiul palat al telefoanelor şi face un semicerc înspre str. Gavriil Musicescu. La nivelul etajului I, în curtea interioară s-a proiectat şi construit o terasă care nu ştiu la ce va folosi. Ea e împrejmuită cu ziduri mici, ridicate din trei rînduri de cărămizi, ocupă toată curtea interioară, dar nimeni nu are acces la ea, ca să zici că a fost făcută pentru a folosi locatarilor. Peste toate, terasa nu are nici un canal de scurgere a apei, de unde pot trage concluzia că ploile şi zăpezile vor transforma terasa într-un bazin cu apă. Trec peste asta.

În tronsonul blocului cu faţada înspre str. Gavriil Musicescu, viitorii locatari au început să facă îmbunătăţiri: sparg peretele de cărămidă roşie care desparte debaraua de bucătărie. Văd toate astea, pentru că apartamentul în care locuiesc e despărţit de celălalt tronson prin terasa de care v-am vorbit şi care nu are mai mult de zece metri. Mă gîndesc de pe acum cît de interesant va fi cînd vom putea privi unii în dormitoarele altora. Cu vreo zece zile în urmă, a apărut prima echipă de muncitori. Cum era şi firesc, de dimineaţă, de la ora 7 şi pînă seara, ce zic eu, pînă noaptea, au spart, cu un baros, zidul care separa bucătăria de debara. Vă asigur că nu a fost simplu.

Şi mai greu le-a venit muncitorilor cu molozul din apartament şi cum liftul încă nu a fost instalat, s-a găsit soluţia ergonomică: cioburile de cărămizi şi de mortar au fost aruncate de pe fereastră, de la etajul cinci, pe terasa din curtea interioară. Planşeul terasei bubuie de dimineaţă pînă seara, iar praful se ridică în valuri, ca după un cutremur devastator. Muncitorii chemaţi să facă modificări în celelalte apartamente au fost scutiţi de o dilemă: unde să arunce molozul. Pe terasa din curtea interioară se adunase deja molozul de la etajul cinci; înseamnă că acolo era locul unde trebuia aruncat. Zis şi făcut. Toate celelalte echipe (dacă, nu cumva, va fi fost vorba de una şi aceeaşi echipă, aflată deja în posesia unei soluţii universale) au aruncat molozul pe aceeaşi terasă, căci toată lumea (ăsta consens!) s-a hotărît să spargă zidul între bucătărie şi debara. Terasa bubuie, praful se strecoară şi-n buzunarele sacoului aşezat pe umeraş, în dulap, iar noaptea tîrziu se mai aude o raşchetă electrică. Spre deosebire de moloz, rumeguşul parchetului e foarte fin şi are o culoare roşiatică persistentă. La cea mai mică adiere de vînt, praful de lemn e împrăştiat în curtea interioară pe canaturile ferestrelor şi uşilor, iar dacă ai comis imprudenţa să pui rufe la uscat, le găseşti colorate. Aţi înţeles, sper, că şi sacii cu rumeguş sînt azvîrliţi pe fereastră. Mormanul de rumeguş şi moloz va trebui luat, cîndva, de pe terasă, după cum vă imaginaţi şi dvs. Pentru că nu există o cale de acces înspre terasa interioară, echipa de salahori va trebui să escaladeze o fereastră de la etajul întîi şi va arunca la parter, tot în curtea interioară, mormanul. De acolo va putea fi transportat la subsol cu mai multă uşurinţă, iar la subsol există o parcare de maşini de unde va putea fi ridicat.

Pînă acum, v-am prezentat doar partea goală a paharului. Care e partea plină? Dincolo de inconvenienţele prin care trecem, noi cei care ne-am mutat deja (praful şi zgomotul), nu pot să nu constat (la miez de noapte!) că se lucrează în tronsonul de vis-à-vis. Nu zic că e o fericire să nu dormi noaptea, ci să dai cu raşcheta ori cu barosul, dar dacă se găsesc oameni s-o facă (fireşte, pentru că nu le ajunge salariul ori pentru că vor să cîştige în plus), înseamnă că nu este totul pierdut. Cei puţini care se încăpăţînează să muncească zi şi noapte ne vor duce, cu de-a sila, în economia de piaţă. Am cunoscut şi situaţia inversă: un tînăr de 19 ani a refuzat o muncă destul de curăţică, preferînd să stea în şomaj şi să asculte, de dimineaţă pînă seara, muzică. Acela va vota, în mod sigur, cu PSM, cerînd protecţie socială. ■

CĂRŢI ŞI ZILE

Noi apariţii editoriale semnalate de Liviu Antonesei

Reeditarea Dicţionarului Şăineanu

La editura ***Mydo Center*** din Iaşi, a apărut primul volum dintr-o nouă ediţie, revizuită şi adăugită, a ***Dicţionarului universal al limbii române*** tipărit întîia oară de Lazăr Şăineanu în 1896. Acest volum cuprinde partea enciclopedică, alte două urmînd să cuprindă vocabularul general. De ce o ediţie "revizuită şi adăugită" poartă, totuşi, numele lui Şăineanu? Dintr-un motiv pe care nu putem să nu-l luăm în seamă: "Oricît de numeroase şi de consistente ar fi, revizuirile, completările şi actualizările operate, editorii s-au străduit să păstreze şi să urmeze concepţia lui Şăineanu, evitînd, pe cît posibil, alterarea spiritului în care a fost realizat dicţionarul acestuia". De altfel, dintr-un scrupul lexicografic perfect justificat, toţi termenii nou introduşi în dicţionar sînt marcaţi prin asterisc, astfel încît oricine poate face comparaţiile între original şi ediţia actualizată. La apariţia acestei noi ediţii a celui mai cunoscut - şi mai valoros, la timpul său - dicţionar al limbii române, au contribuit: Alexandru Dobrescu (partea enciclopedică), Carmen-Gabriela Pamfil, Ioan Oprea, Rodica Radu şi Victor Zăstroiu (vocabularul general), ultimii patru cercetători remarcabili, în filologie şi lexicografie, la ***Institutul Al. Philippide*** din Iaşi. În sfîrşit, trebuie să remarc excepţionalele condiţii tipografice în care a apărut această monumentală operă de cultură: hîrtie bibliofil, litera tipărită perfect lizibilă, coperta legată în piele sintetică, ş.a.m.d.

O disciplină care prinde contur

În mod absolut explicabil, politologia nu a fost o disciplină excesiv de dezvoltată în timpul vechiului regim. Cum nu erau foarte frecventate nici sociologia politică sau filosofia acestui domeniu. Ideologia încerca să înlocuiască totul, preocupările amintite fiind destinate, mai ales, unor foarte discrete zone academice. Din fericire, pluralismul politic şi aspiraţiile legitime către democraţie au deblocat această regiune a cercetării ştiinţifice. Unul din autorii care s-au dedicat acestei preocupări este Anton Carpinschi, şeful catedrei de politologie de la Universitatea din Iaşi. Domnia sa a publicat mai întîi un volum de ***Doctrine politice contemporane*** (ediţie în engleză în 1991, la editura Universităţii; ediţie românească în 1992, la editura ***Moldova***), iar acum tipăreşte, la ***Institutul European***, volumul ***Deschidere şi sens în gîndirea politică***. Dacă primul volum era strict politologic, încercînd o descriere sistematică a teritoriului doctrinar al politicii secolului nostru, cartea de astăzi reuneşte un număr de studii independente în care perspectivele de abordare pendulează între istoria gîndirii politice, politologie, istorie intelectuală şi filosofie generală şi politică. Pentru mine, toate studiile s-au dovedit interesante, dar, cum am slăbiciuni liberale, am avut o slăbiciune şi pentru studiile dedicate acestui fenomen social, economic, politic şi cultural: ***Paradigma liberală şi spiritul capitalismului, Evoluţia liberalismului românesc, De la mercantilism la neoliberalism, Neoliberalismul românesc interbelic - organizare, modernizare, sincronizare a capitalismului naţional***. Cum altă slăbiciune este legată de întemeierea filosofică a politicii, va trebui să semnalez şi studiile pe această temă, respectiv: ***Polis-ul şi naşterea gîndirii politice, Filosofia şi politicul, Nivele ale gîndirii. Limbaj ideologic. Comunicare politică***. Mă opresc înainte de a-mi mărturisi toate slăbiciunile şi a cita toate studiile! Cartea ***Deschidere şi sens în gîndirea politică*** va fi lansată mîine, la Sala Voievozilor (Palatul Culturii) de la ora 17,00.

Anton CARPINSCHI
DESCHIDERE şi SENS în gîndirea
institutul european

Un altfel de discipol al lui Noica

Cei mai cunoscuţi discipoli ai lui Noica sînt Gabriel Liiceanu şi Andrei Pleşu, pe care, de altfel, toată lumea îi ştie în această calitate. Filosoful a avut însă mult mai mulţi discipoli, unii dintre ei, poate, la fel de remarcabili, dar ceva mai discreţi. Mă gîndesc, de pildă, la logicianul Sorin Vieru, la istoricul de artă Victor Ieronim Stoichiţă, la psihanalistul Vasile Dem. Zamfirescu. E adevărat, aceştia n-au dat totul pe filosofie, cum n-a făcut-o, în altă zodie a istoriei, nici Al. Paleologu, cel dintîi discipol-trădător al filosofului. Asta nu înseamnă că ei n-ar fi învăţat ceva de la Noica şi că nu i-ar purta respectul cuvenit pentru asta. De altfel, Vasile Dem. Zamfirescu face acest lucru public în volumul ***În căutarea sinelui*** (Ed. Cartea Românească, 1994), a cărui primă secţiune se intitulează ***Jurnal despre Constantin Noica***, un jurnal ce acoperă perioada 14 mai 1968 - 7 martie 1986! Volumul mai cuprinde experienţa psihanalitică a autorului - ca psihanalist, dar şi ca pacient! - reunită în ***Jurnalul unei psihanalize*** şi cîteva încercări scurte de ***Psihanaliză a comunismului***. Jurnalele sînt extrem de interesante nu doar prin informaţiile cuprinse, ci şi prin tonul, uneori, de o dezarmantă sinceritate. Aş recomanda cititorilor un exerciţiu - de cîte ori citesc ***Jurnalul de la Păltiniş*** al lui Liiceanu, să consulte şi paginile corespunzătoare din cartea lui Vasile Dem. Zamfirescu. Va fi, îi asigur, un exerciţiu foarte instructiv. Cît priveşte secvenţele finale, autorul ar putea dezvolta intuiţiile şi observaţiile de aici într-o carte, mai amplă, dedicată exclusiv - poate şi sistematic - psihanalizei regimului în care am trăit. Şi în care, cel puţin inconştient, încă mai trăim! ■

BOMBA
DE CAUCIUC

Votul aista uninominal stîrneşte deja un extraordiner interes în sînul poporului, care a înţeles, în sfîrşit, la ce mare cacealma democratică a participat cu ocazia primelor alegeri libere şi democratice din ţara noastră. Actualul sistem de alegere a aleşilor poporului are o denumire complicată, care sună aşe: ***"sistem proporţional prin scrutin pe lista de partid"***. În spatele acestei denumiri stă o realitate pe care o putem viziona la televizoreişăn, cu ocazia punerii în undă a unor emisiuni referitoare la viaţa parlamentarilor. ***Asociaţia "Pro Democraţia" (APD)*** a venit cu un proiect foarte bun şi interesant de amendare a actualei legi electorale. Ce propune ***Asociaţia "Pro Democraţia"***? Propune ca să se adopte un sistem "mixt" de alegeri, o treabă tari bună pentru vîrsta democraţiei româneşti. Pe scurt, sistemul "mixt" presupune alegerea senatorilor exclusiv pe baza ***scrutinului uninominal majoritar absolut***, prin care alegătorii votează persoana şi nu lista de partid cu jdemii de nume care nu le spun nemica alegătorilor. Deja sînt numeroase comentarii ale observatorilor politici, care relevă un adevăr stuchefiant: ***în prezent, nu există nici o diferenţă între Senat şi Camera Deputaţilor***, decît una strict formală, şi anume că la alegerile pentru senatori nu pot participa persoane mai mici de 35 de ani, iar pentru desemnarea unui senator trebuie, ce-i drept, mai multe voturi decît pentru un deputat. Asta nu-i mare lucru, ceea ce se poate observa cu ochiul liber cînd studiem, la o anumită oră, micuţul ecran televizoricesc. Înainte, ***Senatul*** se mai numea ***"Maturul Corp"***, pentru că era format din oameni unul şi unul, din adevărate personalităţi ale momentului. Dacă era vorba să candideze vreun profesor de la Universitatea ieşeană (în afara locului de drept cuvenit unui universitar ieşean, dar acuşi vorovăim şi despre aiasta), apoi nu se prezenta orişîcine, ci profesorul cu un prestigiu incontestabil. Adică, nu era mai onorant pentru ***Alma Mater ieşeană*** să-l fi văzut acuma în Senat pe ***academicianul Radu Miron***, de la Facultatea de Matematică, nu pe cel numit, de către studenţi, în secret, ***Gazometrul cu Cioc***, de la o altă facultate? Apoi, mai este o trebuşoarî. Pe vremuri, Senatul nu era totuna cu Camera, nu dezbătea legi în sensul explicit al termenului, ci era un fel de ***"curte de apel legislativă"***, care dădea verdictul asupra proiectelor dezbătute cu mare scandal la Cameră.

Despre Senatul de altădată mai avem de spus cîte cevaşilea. Era, într-adevăr, un ***"Matur Corp" al Ţării***, pentru că existau, de exemplu, ***senatorii de drept***, adică un număr de locuri era rezervat automat pentru personalităţile de necontestat ale ţării: ***Patriarhul Bisericii*** noastre era senator de drept, ***Preşedintele Academiei***, cîte un profesor de marcă de la Universităţile din Iaşi şi Bucureşti, ***Prinţul Moştenitor***, toţi aceştia erau senatori de drept. Ia să ne gîndim olecuţică: dacă acuma existau ***senatori de drept*** (nu-l mai punem la socoteală pă prinţul moştenitor, că nu mai e cazul), personalităţi cu adevărat deasupra oricărei suspiciuni, se mai vota în Senat, în unanimitate, ruşinoasa lege de scutire de impozit a indemnizaţiilor de şedinţă ale parlamentarilor? În mod sigur şi precis, nu şi dăloc. Mai era o asemenea bătălie pentru menţinerea calităţii de membri AGA (la făbricile şi uzinele rentabile ale patriei) a parlamentarilor, de pe urma cărora intenţionau să încaseze miliarde de lei (cîte 50.000 leuţi la fiecare milion profit)? Nu şi dălocuţă.

Ne înturnăm la propozalul prodemocraticesc şi anvizajăm încă o dată că e o trebuşoară tare faină. Deci, APD propune ***scrutin uninominal pentru alegerea senatorilor***, precum şi nominalizarea, pentru fiecare judeţ (şi a municipiului Bucureşti), a numai două locuri de senatori. Adicătelea, fiecare judeţ, inclusiv Capitala, să aibă egzactămont cîte doi reprezentanţi în ***Maturul Corp***, indiferent de numărul alegătorilor din respectivul judeţ. Asta ar fi o treabă bună, pentru căci ar deveni faptul că nu contează din ce judeţ vii, cît de mititel sau mare e dînsul, ci faptul că reprezinţi locuitorii acelui judeţ pur şi simplămont. La fel ca la americani, unde senatorul de Long Island are acelaşi drept dă vot ca şi cel of California. În cazul partecoler al scumpei noastre democraţii, sistemul scrutinului uninominal pentru Senat ar stăvili ***năvala gazometrelor cu şi fără cioc***, pentru că nice un partid, oricît de arogant şi sigur de sine ar fi în acest moment dat, nu ar risca să propună, pentru cele două locuri dintr-un judeţ, tot felul dă gazometruri. Iote că s-a terminat şpaţirul tipograficesc pentru rubrica noastră dă cauciuc şi n-am ajuns la propozalul APD pentru alegerea deputaţilor. Da ce, mîne nu-i tot o zîuă?

LIZUCA şi PATROCLE

senatori de drept ai Maturului Corp al Dumbravei Minunate

Atenşîn, pliiiz:
POIMÎINE APARE
Ziar de expresie moldovenească şi circulaţie naţională!
BOMBA DE CAUCIUC
învelită în MONITORUL, acest ziar de hîrtie!

ULTIMUL VAGON POŞTAL

Disperarea locuitorilor din zona Gării

Doresc să vă scriu despre un loc public al Iaşului - ***GARA MARE*** - şi totodată să vă rog să aveţi răbdare să citiţi în întregime scrisoarea mea, care este mai mult un strigăt de ajutor disperat.

Mă numesc ***Enea Cătălina Adriana şi locuiesc pe strada Străpungerii Silvestru nr. 7, bl. I5*** - de 7 (şapte) ani. Atunci cînd acest bloc a fost construit, prin partea de la stradă, acum bulevard, nu exista linie de tramvai şi nici nu era drum pentru maşini de tonaj mare. Acum, cînd îţi este lumea mai dragă, sub ferestrele acestui bloc opresc maşinile, ambalează motorul, sînt reparate, la orice oră din zi şi din noapte, claxonează, într-un cuvînt, ***un adevărat infern 24 de ore din 24.*** Toate acestea, după cum am menţionat, prin partea din faţă a blocului. Acum să trecem la partea din spate a blocului, adică în Gară. Exceptînd faptul că locuim în gară (Gara nu are nici o vină, ea fiind aici de zeci de ani), sau tocmai din această cauză, iată ce pot suporta cîteva sute de locatari ai acestor blocuri (CL 6 - Străpungerii Silvestru nr. 1 şi I5 - Străpungerii Silvestru nr. 7). Între aceste blocuri, prin construcţia lor, s-a format o curte interioară (impropriu spus), un spaţiu betonat, unde, uneori, dacă mai au loc de maşini şi beţivi, se joacă şi copiii.

Există un semn de interdicţie a circulaţiei maşinilor (cu excepţia celor care aprovizionează cantina CFR şi ale locatarilor, care sînt 2-3 cel mult 4), dar acest semn este ignorat total de şoferii diferitelor maşini. ***Poliţia rutieră ce-ar avea de spus, acest semn fiind pus cu aprobarea ei.*** Dacă nu eşti atent, poţi fi accidentat (un copil a fost lovit de o maşină). Şoferii sînt nervoşi dacă le stai în cale, claxonează furioşi şi fără ruşine la orice oră, indiferent că este miezul zilei sau al nopţii. Sîmbăta, duminica sînt zile de odihnă, dar nu şi pentru locatarii acestor blocuri. Mai apar destul de des, pe lîngă taximetre şi maşini mari de Coca-Cola - încarcă şi descarcă, aruncă navete. Au depozit într-una din încăperile fostului sediu al ziarului CFR. ***Cei ce au aprobat să fie folosită această căsuţă drept depozit nu s-au gîndit şi la oamenii ce locuiesc în imediata apropiere? Mă simt ca şi cum casa mi-ar fi în mijlocul şoselei. În toate părţile şi din toate direcţiile trec maşini.***

S-au dat aprobări pentru fiecare metru pătrat (de loc public?) pînă pe peron, dar cei care au dat aceste aprobări s-au gîndit cum şi în ce fel îşi vor face aprovizionarea tonetarii fără a deranja trecătorii înghesuiţi dintr-un colţ în altul, trecători care sînt cu sutele (doar este gară), iar maşinile care circulă nu sînt mai puţine zilnic?

Mica noastră curte a devenit ladă de gunoi - WC public.

Au fost amplasate între blocul CL 6 şi micuţa casă, în faţa blocului nostru, două blocuri de beton pentru a opri taximetrele să ajungă pe peron, dar în zadar, pentru că ei oricum opresc în faţa blocului nostru. Aceste pietre parcă au fost puse special pentru a-şi face nevoile cei grăbiţi, şi ce contează că în drum spre şi dinspre serviciu trecem prin micuţul spaţiu plin de fecale, sticle sparte, hîrtii etc. Şi pentru că aceste pietre sînt bune la orice, le mai folosesc şi cei care aprovizionează buticul din colţ, punînd pe ele tăvile cu prăjituri şi pîine, ca apoi să le pună pe mesele de pe care servesc clienţii.

S-au dat aprobări pentru tonete. ***S-a gîndit cineva că oamenii aceia au nevoie şi de grup sanitar?*** O sa-mi spuneţi că există unul în gară. Există, dar e scump, un lux pentru omul de rînd şi prea departe. Vin în micuţa noastră curte, ori pe scările blocului şi-şi rezolvă problemele. Şi cred că este o problemă a întregului oraş Iaşi, nu numai a zonei gării.

Şi pentru că oricum mai putem suporta, există aprobare pentru funcţionarea unui bar la parterul blocului CL 6. Acest bloc este despărţit de bl. I 5 printr-un gang, care a fost curat odată. Trecem pe acolo pentru a merge în oraş, copiii la şcoală, în curînd nu vom mai putea trece, fiind transformat şi acesta în WC. Cred că barul nu este dotat cu grup sanitar.

Acestea ar fi problemele, dar mai rămîn încă foarte multe nescrise din teama de a nu plictisi. Îmi dau seama că aceste probleme nu pot fi înţelese decît de cei care sînt nevoiţi să locuiască în această zonă.

M-am adresat dvs. pentru că nu ştiu cui să ne adresăm, ***sîntem copleşiţi de un puternic sentiment de neputinţă, cine are timp să se ocupe de aceste lucruri mărunte şi neînsemnate, cînd toată lumea este preocupată pentru a face bani.*** Dar, dacă lucrurile vor continua în felul acesta, zona gării (ca tot restul Iaşului) va deveni un mare WC public. Ce părere aveţi de asta?

Iaşi, 03.03.1995

DIN TELEFOANELE, SCRISORILE ŞI AUDIENŢELE ZILEI

Responsabilitatea asupra informaţiilor publicate la rubricile "Din scrisorile, telefoanele şi audienţele zilei" şi "Ultimul vagon poştal" revine reclamanţilor. Scopul acestor două rubrici este de a asigura un dialog între cititori şi reprezentanţii principalelor instituţii publice. Semnatarii scrisorilor sînt rugaţi să folosească un limbaj decent şi să nu facă acuzaţii nejustificate.

■ *Problema biletelor la rapid*

Ion Teodorescu, din Iaşi, s-a deplasat pînă la Paşcani în ziua de 7 martie şi după ce şi-a rezolvat probleme, a venit în gară şi a vrut să cumpere un bilet la rapidul 62 Iaşi-Bucureşti, să revină acasă. A fost refuzat, motivîndu-se că nu s-a primit diagrama.

Intervenind la şeful de gară, i s-a spus că la rapid nu se vînd bilete, această dispoziţie fiind aplicată de ani de zile, iar cei care vor să călătorească la Iaşi trebuie să ia trenul de la ora 12,30.

Rapidul a sosit, foarte mulţi călători s-au urcat fără bilete. Ştiind că trenul nu se opreşte pînă la Iaşi, ne întrebăm cum s-au descurcat. Factorii de decizie de la Regionala CFR Iaşi ar trebui să găsească o soluţie pentru a remedia situaţia în viitor.

■ *Alexandru Vasiliu-Tătăruşi - 50 de ani de la moarte*

Vasile Amariei, profesor din Tătăruşi, ne trimite o scrisoare în care evocă figura luminoasă a învăţătorului folclorist Alexandru Vasiliu (1876-1945), care, de la absolvirea Şcolii Normale pînă cînd a ieşit la pensie, şi-a îndeplinit cu devotament misiunea de dascăl.

Dar nu numai ca învăţător a rămas în amintirea urmaşilor, ci şi ca folclorist, din 1895 a devenit colaborator permanent al lui Artur Gorovei la revista «Şezătoarea» din Fălticeni şi a fost considerat exemplu ideal de culegător de folclor, pentru că ştia să cînte din fluier şi să însufleţească partenerii... (...). În 1909 a publicat lucrarea "Cîntece, urături şi bocete de-ale poporului", elogiată de Titu Maiorescu într-un raport la Academie şi recenzată laudativ de Nicolae Iorga în publicaţia "Neamul Românesc literar". I-au mai apărut şi alte lucrări de profil şi s-a bucurat de preţuirea şi prietenia lui Ion Simionescu, Mihail Sadoveanu, Ion Alexandru Brătescu-Voineşti, cu care purta şi corespondenţă. Deşi a fost învăţător, a umblat toată viaţa îmbrăcat în portul ţărănesc, ca dovadă a stimei ce o purta pentru tradiţia noastră populară".

În semn de preţuire pentru activitatea sa, Căminul Cultural din Tătăruşi îi poartă numele, iar cu ocazia comemorării a 50 de ani de la moarte în toate şcolile din comună se vor organiza activităţi de comemorare şi evocare a personalităţii celui care a fost Alexandru Vasiliu-Tătăruşi.

■ *Excesul de zel al controlorilor RATC*

Ioan Alexa, din Iaşi, strada Vasile Lupu 130, a avut un necaz (deces în familie) şi s-a întors supărat de la înmormîntare, în ziua de 3 martie. S-a urcat în tramvaiul 3, pe la ora 14,30, dorind să ajungă acasă. Pînă ce şi-a aranjat bagajul, tramvaiul a pornit. Căutînd să scoată din buzunar biletul, a fost imobilizat de controlori care i-au oprit buletinul de identitate şi legitimaţia de serviciu şi l-au obligat să coboare la piaţa Chirilă. Controlorii au motivat că era în stare de ebrietate, însă cînd a venit la redacţie am văzut că era doar amărît şi aproape că plîngea de ruşine.

De asemenea, ***E.A. din Iaşi, pensionară,*** a devenit eroina unei întîmplări neplăcute în ziua de 6 martie, pe la ora 20,45, după ce aşteptase aproape 30 de minute apariţia unui tramvai 1, 4 sau 8 pentru care are abonament, s-a gîndit să urce în troleibuzul 42 care merge tot spre Copou. Ghinionul său a fost că în vehicol se afla şi un controlor care, pe motiv că tronsonul Tg.Cucu - Fundaţie al troleului nu este comun cu al tramvaielor i-a reţinut abonamentul şi un cupon de pensie, dînsa continuîndu-şi drumul spre Copou. "Vă rog să nu-mi daţi numele întreg, mi-e ruşine cum am fost tratată de acel tînăr controlor, cred că putea să fie mai îngăduitor cu o femeie în etate, mai ales că era noapte", şi-a încheiat povestirea E.A.

■ *Actualitatea în catren*

Am citit cu multă atenţie că, datorită unor neglijenţe birocratice, pe teritoriul vechii curţi domneşti a lui Ştefan cel Mare din Hîrlău a fost "împroprietărit" Malofei Filipov, care cultivă pătlăgele şi castraveţi pe ruinele acestui sit istoric.

Şi la Hîrlău, pe cît se pare
Se schimbă multe, dragii mei:
În curtea lui Ştefan cel Mare
Domneşte astăzi Malofei.

Constantin IURAŞCU

CARNETUL ZILEI

✝ **Cv. Teofilact Mărturisitorul**

1 - 10 C VREMEA

Vremea se va răci uşor faţă de intervalul precedent. Cerul va fi mai mult noros, iar pe spaţii relativ extinse va ploua. Vîntul va sufla slab la moderat. Temperaturile maxime ale aerului vor oscila între 7 şi 10 grade C, iar cele minime între 1 şi 4 grade C. **(Mihaela GÎNJU - Centrul de Prevedere a Vremii - Bacău)**

FARMACII DE GARDĂ

Farmacia nr. 2, Piaţa Unirii (tel. 116029).

SPITALE DE GARDĂ

Spitalul "Spiridon" (tel. 142730): Clinica I Medicală, Clinica a III-a Chirurgie; **Maternitatea "Cuza Vodă"** (tel. 143320).

TVR BUCUREŞTI

TVR 1 7,00 TVM. Telematinal ■ 8,30 La prima oră cu... Agenda zilei; Puncte cardinale; Revista presei; Maxima zilei ■ **9,15 Film serial (r): Santa Barbara (SUA)** ■ 10,00 Actualităţi ■ 10,05 Video-caseta muzicală. Grupul "Cargo" ■ 10,20 Desene animate: Aventuri cu bebeluşi (Franţa, CFI) ■ 10,50 Videolexicon ■ 11,50 Succesul la genul feminin. "Femeile Kennedy" - o carte de succes; Femeia - bancher şi om de afaceri (Worldnet USIA) ■ **12,20 Film serial (r): Aur şi noroi (Spania, 1992)** ■ 13,10 1001 audiţii - Opera mundi ■ 14,00 Actualităţi ■ 14,10 TVR Iaşi. Est Meridian ■ 15,05 TVR Cluj-Napoca ■ 16,00 Actualităţi ■ 16,10 Simpozion ■ 17,00 Microrecital Vasile Şeicaru ■ 17,15 Alfa şi omega... pentru morala noastră cea de toate zilele ■ 18,00 De la lume adunate... Femeia - izvor de cîntec, frumuseţe, dragoste ■ 18,30 Desene animate: Mizerabilii (Franţa) ■ 19,00 Timpul Europei. Magazin de politică internaţională. Eveniment continental; Instituţii şi organisme; Ţări, popoare, civilizaţii; Cronică de jurnalist ■ **19,30 Film serial pentru tineret: Fata şi băieţii (Franţa)** ■ **20,00 Actualităţi.** Buletin meteo. Telesport ■ 20,40 Publicitate ■ **20,45 Film serial: Dr. Quinn** (SUA, 1992). Ep. 41 ■ 21,45 Noi frontiere. Emisiune de ştiinţă. Terra - de la 0 la infinit ■ **22,25 Campionatul Mondial de Patinaj Artistic: proba de perechi.** Transmisiune directă de la Birmingham. În pauză: Actualităţi ■ 24,00 Întîlnirea de la miezul nopţii. ■ 0,40 Jazz-fan. Interviu cu Marcus Miller; Info-jazz; În dulcele stil clasic; Blues-ul în actualitate: Buddy Guy.

TVR 2 7,00 La prima oră ■ 9,15 Ora de muzică. Dirijori români: Iosif Conta (V) ■ 10,00 Telejurnal Worldnet ■ 10,30 Memoria continentului. Mişcarea feministă. Documentar CFI ■ 11,30 Desene animate: Legenda lui Zorro ■ 12,00 Gong! (r) ■ 12,30 Virtuozi români. Dan Grigore interpretează Rapsodia de Rahmaninov, pe o temă de Paganini. Îşi dă concursul Orchestra Filarmonicii "G. Enescu", dirijată de Cristian Mandeal ■ 13,00 Să nu ne facem iluzii! Magazin de călătorii şi descoperiri (CFI) ■ 13,45 Telejurnal CFI ■ 14,00 Actualităţi ■ 14,10 Divertisment muzical cu: Dominique Duçon, Mark Pascal, Mistrique, Jeannot (CFI). Grădinile paroxismului. Documentar despre grădinile andaluze (CFI) ■ 15,00 De lingua latina ■ 15,30 Moda pe meridiane. Documentar (NBC Super Channel) ■ 16,00 Desene animate: Kissyfur ■ **16,30 Film serial: Fiicele doctorului** (Brazilia). Ep. 77 ■ 17,00 Zodia Balanţei. Emisiune de educaţie juridică. Cunoaşteţi Constituţia? Art. 44: Familia (II); Dreptul familiei pe înţelesul tuturor (II); În lumea criminalisticii: Cazul Pascu ■ **17,40 Film serial: Aur şi noroi** (Spania, 1992). Ep. 26 ■ 18,30 Emisiune în limba maghiară. Ştiri; Desene animate: Film serial; La o ceaşcă de cafea... ■ 20,00 Pro memoria. Prof. Radu Ciuceanu ■ 20,30 Topul galeriilor ■ 21,00 TVM. Mesager ■ 21,25 Cîntec de nuntă ■ **21,45 Campionatul Mondial de Patinaj Artistic: proba de perechi.** Transmisiune directă de la Birmingham ■ **22,25 Film serial: Santa Barbara** (SUA). Ep. 111 ■ **23,10 Film artistic: În anul broaştei ţestoase** (Germania, 1989). Premieră pe ţară, cu: Heinz Bennent, Karina Fallenstein, Anke Tegimeyer, Arpad Kraupa. Regia Ute Wieland ■ 0,45 Ritmuri muzicale, cu formaţiile: Amistades Peligrosas, ASAP, Santurio, Gun (TVE).

TVR IAŞI

orele 14,10 - 15,05 - Est Meridian Magazin: Note, ştiri şi reportaje din Moldova; Estudiantina: "Viitorul studenţilor" - un semn de întrebare??"; Portret pe portativ; Radiografii economice. Prezent şi perspective în reţeaua drumurilor din Moldova - rubrică de Mircea Ungureanu; Jurnalul artelor: "In memoriam" - Ion Neagoe - rubrică de Grigore Ilisei; Videoclipul emisiunii. Redactori: Carmen Olaru, Gabriel Atasiei.

TV EUROPA NOVA

10,00 Deschiderea programului ■ 10,05 Mati Nova - emisiune magazin ■ 11,00 Lumea la microscop: Eugen Ionescu - "Regele moare" (II); Turcia (II) ■ 12,00 Infonova ■ 12,10 Film: "Omul cel mai puternic din lume" (r) ■ 13,55 Oameni cu sentimente puternice. Redactor: Mihaela Popovici ■ 14,30 Închiderea programului de dimineaţă ■ 17,00 Deschiderea programului ■ 17,05 Exerciţiu de memorie - Mircea Eliade. Redactor: Cristina Bîzu ■ 17,15 Întîlnire cu oraşul: Civilizaţia ochiului; Eveniment artistic: "Nunta lui Figaro". Interviu cu Anda Tăbăcaru, regizor artistic; Afiş cultural; "Conceptul de agora" - reportaj realizat cu prilejul manifestării Pieţele Europei, organizată de Delegaţia Consiliului Europei; Agendă teatrală. Realizator Irina Dăscălescu ■ 18,15 TV Shop ■ 18,35 Desene animate ■ 19,00 Infonova ■ 19,35 Muzică ■ 19,45 Senzor. Administraţia publică locală. Redactor Ioan Dan Borş ■ 20,10 Videoclip '95 ■ 20,30 Redescoperirea Americii: Obiceiuri afro-cubane la Santiago; Istorie şi artă (II). Redactor Liliana Buruiană ■ **21,00 Film: "Cel mai bun"** (producţie SUA; regia: Barry Levinson; cu: Robert Redford, Robert Duvall, Kim Basinger). Povestea unui tînăr american pasionat de baseball, care îşi va sacrifica întreaga viaţă pentru a deveni "cel mai bun jucător", aşa cum a visat dintotdeauna ■ 22,40 Infonova ■ 22,55 Fauna lumii - "Cucerirea apelor" (I) ■ **23,30 Film serial: "Femeia detectiv"** (r) ■ 0,00 Închiderea programului.

TELE M

6,30 Deschiderea programului ■ 7,00 Matinal Tele'M (ştiri, desene animate, muzică) ■ 7,30 Observator Bucureşti ■ **8,30 Film artistic: "Străini în apartamentul 7"** (acţiune). Regia: Paul Wendkos, cu Andy Griffth ■ 9,45 Publicitate şi muzică ■ **10,00 Film artistic: "Răzbunarea", ep. 26** (r) ■ **11,00 Film artistic: "Îndrăzneala"** (poliţist) ■ 12,40 Închiderea programului ■ 17,30 Deschiderea programului ■ 18,00 Total M Ştiri ■ 18,15 Telemedicina ■ 18,45 Emisiune specială dedicată zilei de 8 martie ■ 20,00 Desene animate ■ **20,30 Film serial: "Răzbunarea", ep. 27** ■ **21,30 Film artistic: "Fără apărare"** (suspans). Regia Martin Campbell, cu: Barbara Herschey, Mary Beth Hurt ■ **23,15 Film artistic: "O doamnă agresată"** (comedie). Regia: Vittorio Sindoni, cu: Enrico Montesano, Pamela Tiffin ■ 1,00 Închiderea emisiei.

TV SATELIT

RTL

6,30 RTL-actualităţi ■ 6,35 Universul minunat: Prinţul Namor - eroul din Atlantis ■ 7,00 RTL-actualităţi ■ 7,05 Universul minunat: Ţara zmeului fantastic ■ 7,30 RTL-actualităţi ■ 7,35 Lucky Luke ■ 8,00 Punkt 7 ■ 8,30 RTL-actualităţi ■ 8,35 Printre noi (r) ■ 9,00 RTL-actualităţi ■ 9,05 SOS California ■ 10,00 RTL-actualităţi ■ 10,05 Kojak: "Stelele dispar" ■ 11,00 Bogat şi frumos ■ 11,30 Timpul dorului ■ 12,00 Premiul este fierbinte ■ 12,30 Duel familial ■ 13,00 RTL-jurnal de prînz ■ 13,30 Springfield Story ■ 14,15 California Clan ■ 15,05 Pasiunea ei e crima: "Rhonda, o studentă?" ■ 16,00 Ilona Christen: "Bănuit fals" ■ 17,00 Hans Meiser: "Şeful meu e un tiran" ■ 18,00 Jeopardy! ■ 18,30 Printre noi ■ 19,00 Bogat şi frumos (r) ■ 19,30 Fluier! Prezintă Günther Jauch şi Franz Beckenbauer ■ 19,45 RTL-actualităţi. Ştiri, sport, meteo ■ 20,10 Exploziv magazin. Moderator: Barbara Eligmannn ■ 20,40 Timpuri bune, timpuri rele ■ 21,15 Acesta este sfîrşitul tău (dramă, Germania 1993) - din seria "Întîlniri ale destinului"; cu Jennifer Nitsch, Max-Volkert Martens; regia: Michael Keusch ■ 23,15 Stern TV. Realizator: Günther Jauch ■ 0,15 Gottschalk. Late-Night-Show cu Thomas Gottschalk (r) ■ 1,00 RTL-jurnal de noapte cu Heiner Bremer ■ 1,30 RTL-show de noapte cu Thomas Koschwitz ■ 2,30 Kojak (r) ■ 3,20 Pasiunea ei e crima (r) ■ 4,10 Ilona Christen (r) ■ 5,05 Hans Meiser (r) ■ 5,55 Exploziv magazin (r) ■ 6,15 Exploziv-telegraf (r).

PRO 7

7,10 Desene animate ■ 8,40 Familia Walton (s) ■ 9,35 Petrocelli (s.p. SUA, 1976) ■ 10,35 Roseanne (s) ■ 11,05 Agentă de două ori (f. TV. SUA 1989) ■ 13,00 Cei doi Hart (s.p.) ■ 14,00 Îngerii lui Charlie (s) ■ 15,00 Arabella Kiesbauer (talkshow) ■ 16,00 Familia Colby (s) ■ 16,55 L.A. Law (s.p.) ■ 17,55 Desene animate ■ 19,25 Rock'n'Roll Daddy (s) ■ 19,55 Roseanne (s) ■ 20,25 Alf (s) ■ 21,15 Protocol (co. SUA 1984) cu Goldie Hawn ■ 23,10 Dulci păcate (s) ■ 0,05 Star 80 (f.a SUA 1983) cu Mariel Hemingway ■ 2,10 L.A. Law (s/r) ■ 3,20 Kung Fu (s/r) ■ 4,15 Reluări.

MTV

7,00 Matinal, cu Maria ■ 8,30 Dans în aer liber, cu Eric ■ 10,00 Ingo, cu mix-ul dimineţii ■ 13,00 Muzică soul, cu Lisa I'Anson ■ 14,00 Mari hituri ■ 15,00 Enrico şi mix-ul după-amiezii ■ 17,00 Pulsul, cu Marijne ■ 17,30 Coca Cola Report ■ 17,45 Noutăţi cinematografice ■ 18,15 3 din 1 ■ 18,30 Dial MTV, cu Enrico ■ 19,00 Muzică non-stop, cu Marijne ■ 20,30 Zig & Zag Show ■ 21,00 Mari hituri ■ 23,30 Beavis & Butt-head (d.a.) ■ 0,00 Coca Cola Report (r) ■ 0,15 Noutăţi cinematografice (r) ■ 0,45 3 din 1 (r) ■ 1,00 Sfîrşitul? (show-surpriză) ■ 3,00 Muzică soul, cu L. I'Anson ■ 4,00 Dans în aer liber ■ 5,00 Nocturna video.

EUROSPORT

9,30 Euroski ■ 10,30 Patinaj artistic. Campionatele Mondiale de la Birmingham ■ 12,00 Dancing ■ 13,00 Speedworld ■ 15,00 Echitaţie. Cupa Mondială de sărituri peste obstacole de la Palm Beach, Florida, SUA ■ 16,00 Patinaj artistic. Campionatele Mondiale de la Birmingham; masculin (direct) ■ 19,00 Snowboard. Cupa Mondială de snowboard; slalom paralel (Hindelang, Germania) ■ 19,30 Schi. Cupa Mondială de la Kanthaugen, Lillehammer, Norvegia ■ 20,30 Eurosportnews 1 ■ 21,00 Patinaj artistic. Campionatul Mondial de la Birmingham; proba de perechi, exerciţii liber alese (direct) ■ 0,00 Motors. Magazin al sporturilor cu motor ■ 1,00 Trial. Cupa Mondială Indoor ■ 2,00 Eurosportnews 2.

TEATRUL "LUCEAFĂRUL"

Teatrul *"Luceafărul"* prezintă astăzi, la orele 10,00, premiera spectacolului cu piesa *"Micul Prinţ"*, de Antoine de Saint-Exupèry.

OPERA ROMÂNĂ

Opera Română Iaşi prezintă astăzi, la orele 18,30, spectacolul de balet *"Spărgătorul de nuci"*, de P.I. Ceaikovski. Conducerea muzicală - Leonard Dumitriu.

CINEMATOGRAFE

■ **Cinematograful "Victoria"** (tel. 112502) - 3-9.03.1995; orele: 9; 11,05; 13,10; 15,15; 17,20; 19,25: *"Frankenstein"*. Producţie SUA, 1994. Film horror după romanul omonim de Mary Shelley. Premieră.

■ **Cinematograful "Republica"** (tel. 114327) - 3-9.03.1995; orele: 9; 11; 13: *"Puşcăria erotică"*. Producţie Italia, 1989, film erotic interzis spectatorilor sub 16 ani. Premieră; 3-9.03.1995; orele: 15; 17; 19: *"Propunere indecentă"*. Producţie SUA, 1993, dramă sentimentală cu Demi Moore, Robert Redford şi Woody Harrelson.

■ **Cinematograful "Copou"** (tel. 145738) - 3-9.03.1995; orele: 9; 11; 13; 15; 17; 19: *"Specialistul"*. Producţie SUA, 1994, thriller cu Sylvester Stallone şi Sharon Stone.

■ **Cinematograful "Dacia"** (tel. 164740) 3-9.03.1995; orele: 9; 11; 13; 15; 17; 19: *"Paradisul în direct"*. Producţie România, 1994, comedie în regia lui CornelDiaconu.

■ Videoteca - Sala mică a cinematografului "Republica" - Orele 10,00; 12,00; 14,00; 16,00; 18,00; 20,00.

☎ TELEFOANE UTILE

- ☎ SALVARE: 961
- ☎ POMPIERI: 981
- ☎ POLIŢIE: Inspectoratul Judeţean Centrala 140720; Dispecerat 146666; Municipiu Centrala 140020 Dispecerat 146840/955 Ofiţer de serviciu 146850; Serviciul Circulaţie - 140070.
- ☎ SERVICII MEDICALE MOBILE (asistenţă medicală de urgenţă la domiciliu): 113130/569, zilnic între orele 7,00-23,00
- ☎ AGENŢIA C.F.R.: 147673
- ☎ INFORMAŢII GARĂ: 146333
- ☎ AUTOGARĂ: 146587
- ☎ TAXICOM, dispecerat: 953, 146593
- ☎ AGENŢIA TAROM: 115239
- ☎ INFORMAŢII AEROPORT: 178126
- ☎ STAŢII PECO: Baş Ceauş - 176865; Aurel Vlaicu - 175872; Bucium - 132891; Crişan - 112182; Păcurari - 164142; Sărărie - 147480.
- ☎ A.C.R. - informaţii utile: 112345, 130177.
- ☎ DISPECERATE: R.A. Gaz-Metan - 141737; R.A. Apă-Canal - 142451; Renel - 147070, deranjamente - 147070; Termoficare - 141956; R.A. Locuinţa - 112434; Telefoane - Deranjamente - 921; Protecţia mediului - 147010.
- ☎ GARDA FINANCIARĂ: 114065, 112427.
- ☎ ADMINISTRAŢIA FINANCIARĂ: 143030
- ☎ NOTARIAT: 147574
- ☎ TRIBUNAL: 146300
- ☎ PROCURATURĂ: 212566
- ☎ CAMERA DE COMERŢ: 117757
- ☎ CENTRUL MILITAR JUDEŢEAN: 146370
- ☎ STATUL MAJOR JUDEŢEAN DE APĂRARE CIVILĂ: 147594
- ☎ HOTELURI: Moldova - 142225; Traian - 143330; Unirea - 142110; Continental - 114320; Sport - 137817.
- ☎ POLICLINICA CU PLATĂ: triaj informaţii - 117244
- ☎ OFICIUL JUDEŢEAN PENTRU PROTECŢIA CONSUMATORILOR: 145392.

cotidian de informaţii
Monitorul
Str. Smîrdan nr. 5 ■ Tel. 17.25.57
(centrala) ■ Fax 14.45.77
■ Publicitate tel./fax 14.47.76

■ REDACTOR ŞEF - Dan Radu
■ REDACTOR ŞEF ADJUNCT - Ovidiu Şimonca
■ SECRETARIAT GENERAL DE REDACŢIE - Eugen Leonte, Marius Cristian (int. 21)

ŞEFI DEPARTAMENTE:
■ Eveniment local: Toni Hriţac (int. 14)
■ Investigaţii: Vali Ştirbu (int. 14)
■ Eveniment naţional şi internaţional: Cristian Racu (int. 19)
■ Economic: Costel Stroescu (int. 24)
■ Cultură: Dorin Popa (int. 19)
■ Sport: Nicolae Grecu (int. 17)
■ Redactor de serviciu: Constantin Iuraşcu (int. 20)
■ Fotoreporter: Constantin Plop
■ Grafică: Lucian Amarii, Daniel Melinte
■ Publicitate: Cristina Labonţu (int. 18, fax 144776)
■ Difuzare: Mihai Tudose (int. 15)
■ Contabilitate: Antoneta Filip (int. 13)

NORD-EST PRESS
- agenţie de presă -
Str. Smîrdan nr. 5 ■ Tel. 17.25.57
(centrala) ■ Tel/Fax 27.04.13
■ EDITOR: Mona Dîrţu

EDITOR
NORD-EST
Str. Smîrdan nr. 5 ■ Tel. 17.25.57
■ Fax 14.45.77

Director general:
ALEXANDRU LĂZESCU
Director editor:
FLORIN ZAMFIRESCU
Director de marketing:
CEZAR CALUSCHI
Director executiv:
GABRIEL RUSU

ABONAMENTELE se pot face la orice Oficiu Poştal din ţară.
MONITORUL figurează în catalogul Presei interne la poziţia 838.

TIPAR OFFSET; MULTIPRINT, Iaşi str. Sf. Lazăr nr. 49

MONITORUL EXTERN

Acuzat de instigare la crimă

Fratele fostului preşedinte mexican va compărea în faţa justiţiei

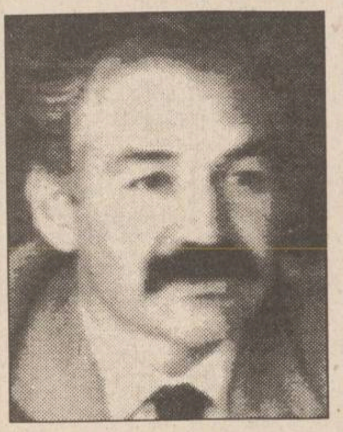

Un judecător mexican a decis luni ca fratele fostului preşedinte mexican, ***Carlos Salinas de Gortari***, să compară în faţa justiţiei, sub acuzaţia de a fi fost eminenţa cenuşie din spatele asasinării unui lider al partidului de guvernămînt, a anunţat o sursă guvernamentală, citată de Reuter. Judecătorul ***Diogenes Cruz*** a decis că există suficiente probe împotriva lui ***Raul Salinas*** **(foto)** pentru ca acestuia să-i fie intentat un proces, pentru ordonarea asasinării lui ***Francisco Ruiz Massieu***, fost secretar general al Partidului Revoluţionar Instituţional, de guvernămînt. Acest ordin a pus capăt zvonurilor privind posibila eliberare a lui Raul Salinas, din lipsă de probe. Raul Salinas este un proeminent om de afaceri, apropiat de fratele său şi avînd presupuse legături cu membri partidului de guvernămînt care se opun reformei. El a fost arestat marţea trecută şi este deţinut în prezent într-o închisoare de maximă securitate din apropierea capitalei mexicane.

Tîlhărie "în numele legii"

În capitala Vietnamului, Hanoi, a avut loc prima execuţie a unui poliţist

Autorităţile vietnameze au procedat, luni, la executarea unui subofiţer de poliţie, acuzat de a fi atacat şi ucis un tînăr, în scopul de a-l jefui, anunţă Reuter. Execuţia a avut loc luni în zori, după ce preşedintele ţării, ***Le Duc Anh***, a respins apelul de comutare a pedepsei cu moartea în închisoare pe viaţă. Este prima trimitere a unui poliţist în faţa plutonului de execuţie, după instaurarea regimului comunist în Vietnam, şi ea a fost determinată de valul de indignare stîrnit în rîndul opiniei publice de crima odioasă a subofiţerului ***Nguyen Tung Duong***, care, după ce a oprit un tînăr motociclist pentru încălcarea regulilor de circulaţie, l-a împuşcat mortal, cînd a constatat că are asupra sa o importantă sumă de bani, care de fapt aparţinea companiei la care lucra.

Saddam rămîne izolat

SUA nu doresc ridicarea prematură a sancţiunilor ONU impuse Irakului

Ambasadorul SUA la Naţiunile Unite, ***Madeleine Albright***, a declarat că Statele Unite vor folosi dreptul de veto dacă se va analiza orice ridicare prematură a sancţiunilor impuse Irakului de Naţiunile Unite. D-na Albright a făcut această declaraţie în faţa ziariştilor, precizînd că este puţin probabil să se întîmple acest lucru, deoarece SUA se bucură de sprijinul majorităţii membrilor Consiliului de Securitate. ***"Cred că o majoritate importantă a membrilor Consiliului de Securitate este de acord cu Administraţia Clinton în ceea ce priveşte sancţiunile ONU impuse Irakului. Nu pot avea loc acţiuni menite să modifice regimul sancţiunilor, pînă cînd Irakul nu va îndeplini toate obligaţiile stabilite de Consiliul de Securitate"***, a mai afirmat d-na Albright.

Biserica - în apărarea homosexualilor

Liderul spiritual catolic din Marea Britanie condamnă discriminările la care sînt supuşi homosexualii

Cardinalul ***Basil Hume***, şeful bisericii romano-catolice din Marea Britanie, a condamnat vehement discriminările sociale şi religioase la care sînt supuşi homosexualii, într-un comunicat personal emis luni noaptea. ***"Dragostea dintre două persoane, fie ele de sex opus sau de acelaşi sex, trebuie respectată şi preţuită. A iubi pe cineva înseamnă a intra în zona celei mai bogate experienţe umane"***, afirmă comunicatul cardinalului Hume, citat de Reuter. Reflectînd însă poziţia Vaticanului faţă de această delicată problemă, Hume a precizat că Biserica Romano-Catolică nu recunoaşte vreun "drept" la sex între homosexuali, ***"despre care Biserica învaţă că sînt denaturaţi, din punct de vedere moral"***. Liderul catolicilor britanici a mai afirmat că ***"homofobia nu trebuie să-şi mai aibă locul printre catolici"***.

Francul francez a atins cel mai scăzut nivel faţă de marca germană

■ ***scăderea drastică a dolarului provoacă disperare la Tokyo, deoarece mărfurile japoneze de pe piaţa americană vor fi mai scumpe***

Deriva dolarului continuă. La bursa din New York a fost înregistrat ieri un nou record minim postbelic, dolarul fiind cotat la 92,45 yeni japonezi. La Tokyo, banca Japoniei a intervenit pentru a susţine valuta americană, iar în primele ore ale tranzacţiilor europene, dolarul a continuat să fie supus presiunilor, atît faţă de yen, cît şi faţă de marca germană. Persistenta întărire a monedei japoneze a început să îngrijoreze guvernul japonez şi comunitatea oamenilor de afaceri. Şeful puternicei şi influentei Agenţii de planning economic a Japoniei, ***Matushito Komura***, a făcut apel la reducerea ratei dobînzii pentru scăderea valorii yenului. Potrivit corespondentului BBC la Tokyo, există temeri că valoarea ridicată a yenului va aduce prejudicii economiei japoneze.

La bursa londoneză s-au înregistrat următoarele evoluţii ale principalelor valute: dolarul, în creştere cu 0,5 pfennigi, este cotat la 1,403 mărci germane şi 92,60 yeni japonezi; lira sterlină, în scădere cu 1,5 cenţi, este cotată la 1,626 dolari şi, în scădere cu 1,9 pfennigi, la 2,277 mărci germane.

Francul francez a atins luni cel mai scăzut nivel din toate timpurile faţă de marca germană, după ce planurile de introducere a monedei unice europene sînt serios afectate de tensiunile de pe pieţele valutare internaţionale şi după devalorizarea oficială de luni ale monedelor spaniole şi portugheze, informează Reuter. Devalorizarea pesetei şi escudo-ului în cadrul Sistemului Monetar European a determinat o nouă scădere a francului francez, care a atins cel mai scăzut nivel din toate timpurile faţă de marca germană, fiind cotat luni la 3,5510 franci pentru o marcă.

Analiştii financiari consideră că evoluţia în viitorul apropiat a francului francez este corelată cu cea a dolarului american, un motiv în plus în ceea ce priveşte prudenţa investitorilor reprezentîndu-l alegerile prezidenţiale din aprilie.

Nepotul unui important informator al poliţiei, Tomaso Buchetta, a fost împuşcat mortal în capitala Siciliei, Palermo. În urma colaborării dintre fostul boss mafiot Tomaso Buchetta şi autorităţile din Sicilia şi SUA, mulţi membri importanţi ai Mafiei au ajuns în faţa instanţei. Dar, ca urmare a cooperării cu poliţia, aproximativ 40 de rude ale sale au fost ucise drept răzbunare, printre victime numărîndu-se soţia sa, un fiu şi un frate. În cursul zilei de luni, alte trei persoane au fost ucise în portul Catania, numărul persoanelor ucise în Sicilia în ultimele zece zile ridicîndu-se la nouă. Reprezentanţii poliţiei au declarat că incidentul a reprezentat un omor clasic comis de Mafia. Toate cele trei persoane au fost împuşcate în cap, în centrul oraşului. O ştire informează că cele trei crime au fost comise de către un singur bărbat, care a reuşit să fugă cu ajutorul unei motociclete.

Va reizbucni războiul în fosta Iugoslavie?

Federaţia musulmano-croată a Bosniei-Herţegovina are un Stat Major comun

■ ***sîrbii bosniaci avertizează soldaţii ONU în privinţa retragerii acestora din Croaţia***

La Zagreb a fost semnat luni seară un document referitor la înfiinţarea Statului Major al Federaţiei musulmano-croate a Bosniei-Herţegovina. Preşedintele Croaţiei, ***Franjo Tudjman***, a declarat că înfiinţarea acestui stat major comun reprezintă o punere în aplicare a Acordului croato-musulman semnat la Washington, fiind de asemenea în conformitate cu tratatul de prietenie dintre Zagreb şi Sarajevo, semnat în 1992. Sîrbii bosniaci au replicat, precizînd că vor pune bazele unui consiliu de apărare comun, împreună cu sîrbii din Croaţia.

Pe de altă parte, sîrbii bosniaci au avertizat Naţiunile Unite că vor cere o retragere a trupelor ONU şi din enclavele guvernamentale bosniace, inclusiv din Sarajevo, dacă trupele de menţinere a păcii vor fi retrase din Croaţia, a anunţat luni un oficial al forului mondial, citat de Reuter. Comandantul militar al sîrbilor bosniaci, ***generalul Ratko Mladic***, a remis această ameninţare mascată comandantului trupelor Naţiunilor Unite din Bosnia, ***general locotenent Rupert Smith***, în cursul unei întîlniri avute duminică. Oficiali ai Naţiunilor Unite au declarat că nu este clar dacă ameninţarea este serioasă sau nu, fiind posibil să urmărească doar testarea temperamentului noului comandant al forţelor de menţinere a păcii din Bosnia. Mladic se presupune a fi comandantul "de facto" al forţelor separatiste din Bosnia şi Croaţia.

Acord între sindicatul german I.G. Metall şi patronat

Greva a fost suspendată după ce liderii sindicali germani au ajuns la un compromis cu patronatul

Patronatele germane din construcţiile de maşini au reluat luni negocierile cu sindicatul I.G. Metall, în intenţia de a soluţiona conflictul de muncă ce a dus la declanşarea primei greve în acest sector din ultimii 11 ani, informează Reuter. Acţiunea de protest a fost iniţiată în urmă cu 11 zile şi are ca scop majorarea salariilor cu 6%.

După 20 de ore de dezbateri, liderii sindicatului german din industria constructoare de maşini I.G. Metall şi patronatul au ajuns marţi la un acord asupra salariilor. Purtătorii de cuvînt ai I.G. Metall şi ai organizaţiei patronale VBM au confirmat reporterilor finalizarea acordului, însă au refuzat să furnizeze alte detalii. Refuzul patronatului german de a mări salariile angajaţilor cu şase procente a adus peste 20.000 de lucrători din industria grea în grevă, cea mai puternică manifestare protestatară din Germania, în ultimii 11 ani.

Scepticism în privinţa descoperirii celor care au comandat asasinarea lui Vladislav Listiev

"Practic, nu există şanse pentru descoperirea autorilor asasinării lui Vladislav Listiev"

■ ***susţine procurorul adjunct al Moscovei***

Potrivit datelor unui sondaj sociologic, întreprins recent de Centrul de Sociologie şi Politică din cadrul Institutului de Studii Social-Politice al Academiei de Ştiinţe a Rusiei, numai 5% dintre cetăţenii Rusiei cred că miliţia apără interesele persoanei, iar aproape 60% din victimele acţiunilor criminale nu se adresează organelor de ordine. Mai mult de jumătate din cei chestionaţi consideră că acest lucru nu are nici un sens.

"Practic, nu există şanse pentru descoperirea autorilor asasinării lui Vladislav Listiev", a declarat, luni, procurorul adjunct al Moscovei, ***Iuri Sinelşcikov***. În interviul pe care l-a acordat agenţiei Interfax, el a declarat că asemenea crime, care se pregătesc minuţios şi din timp, dacă nu sînt descoperite în decurs de zece zile, ulterior, acest lucru devine aproape imposibil. Potrivit afirmaţiilor lui Sinelşcikov, asasinarea lui Listiev se include într-o categorie relativ nouă de crime, respectiv a crimelor comandate, în privinţa cărora organele naţionale de ordine nu dispun încă de o suficientă experienţă şi, practic, lucrînd la asemenea cazuri, continuă să înveţe.

General-maiorul Victor Kiseliov, adjunct al şefului Direcţiei Generale a Ministerului de Interne rus, consideră că, în cazul cel mai fericit, organele de ordine vor reuşi să reţină executanţii şi nu pe cei care au comandat asasinarea lui Vladislav Listiev. Generalul Kiseliov a declarat acest lucru, luni, agenţiei Interfax. El a afirmat că ***"vom reuşi, mai curînd, să punem mîna pe plevuşcă, iar cei care au comandat asasinatul vor rămîne, aşa cum se întîmplă de obicei, deoparte"***.

S-a stabilit să se acorde, pentru descoperirea crimei, o recompensă în valoare de 100 milioane ruble (aproape 25.000 de dolari) grupului operativ de anchetă care desfăşoară cercetările. Această decizie a fost luată de Fondul Umanitar Internaţional al organelor de ordine "Rossianin", a cărui declaraţie oficială a fost difuzată de Televiziunea Ostankino.

INSTITUTUL EUROPEAN
Anunţă:
Joi, 9 martie, ora 17,00
la sala Voievozilor
(Palatul Culturii)
va avea loc
lansarea volumului
"Deschidere şi sens în gîndirea politică"
de Anton Carpinschi
Participă: Anton Carpinschi, Liviu Antonesei,
Ovidiu Şimonca, Lucian Dîrdală
şi Corul de Cameră
al Filarmonicii "Moldova" Iaşi
Dirijor: Doru Morariu

SPECIALIŞTI ÎN CALCULATOARE, ATENŢIE !!!

COMPUTER GAMING WORLD
BYTE
PC MAGAZINE
Pick Your Perfect PC
winner
PERSONAL COMPUTER
Windows
Best Windows Notebooks
CHIP
COMPUTER SHOPPER
TOP 10
CBG &H BEST BUY
EDITORS' CHOICE
MVP
CADENCE

vă puteţi cumpăra, vă puteţi abona la reviste de specialitate la sediul ziarului Monitorul (Smîrdan 5) sau sediul Monitorul de la parterul magazinului Materna.

AGFA
Agfa
FILM
garantează
calitatea
fotografiei
dvs.
Cuza Vodă 9, Tel. 113846

elicom PAGING
Tel:116772; 117300, Fax 117956
Vă transmite operativ
mesajele personale în:
Iaşi, Bucureşti, Constanţa, Piteşti, Sibiu,
Oradea, Craiova, Timişoara şi Cluj
MOTOROLA
PAGER-UL DVS.
VĂ SCOATE DIN MULŢIME!

ZIUA
24 de ore din zi pentru dumneavoastră
COTIDIANUL NAŢIONAL
ZIUA
BUCUREŞTI

ca să nu vă rătăciţi, cumpăraţi o hartă

USA
Frankreich
France
+ EURO GUIDE
Hallwag
Hallwag

noi vă oferim hărţile
tuturor oraşelor mari
şi ţărilor din Europa
la sediul ziarului Monitorul şi la sediul de primire anunţuri de mică publicitate de la parterul magazinului Materna.

BMJ
Ediţia în limba română
Vă puteţi abona acum la
cea mai prestigioasă
revistă medicală
din lume
la adresa:
EDIT DAN
PO Box 209
6600 IAŞI
Fax: 032/211685 Tel.: 032/124646

UNIVERSAL R.X.
GROUP IAŞI
ANGAJĂRI
joi
9
martie
Str. Grigore Ureche, nr. 3
tel./fax: 032/11.20.;58, 21.26.60
angajează prin concurs:
- inginer - departament Copiatoare
- inginer - departament 3M Retroproiectoare
- absolvent învăţămînt superior - departament 3M Reflectorizante
Condiţii
- vîrsta maximă 30 ani
- permis de conducere
- cunoştinţe medii de informatică
- motivat, aspect fizic plăcut
Toţi participanţii vor prezenta un curicullum vitae
Într-o lume dominată de şomaj, noi vă oferim un loc de muncă sigur

RYOBI rotopercutor

✓ caracteristici: MOD. ED 20 VRK
✓ putere: 500 W
✓ diametru în beton: max. 20 mm (13-16)
✓ rotaţii/minut: 0-950
✓ lovituri/minut: 0-4000
ALFA CIVIC
Tel/Fax: (40)-32-13.76.13
unelte ■ scule ■ dispozitive ■ accesorii ■ aparate electrice ■ instalaţii ■ adezivi ■ coloranţi ■ abrazivi

MIERCURI
8 MARTIE 1995
Inclus în nr. 55 (1118)

monitorul
Sport

SECȚIUNEA B
SPORT,
PUBLICITATE,
DIVERTISMENT

Superliga feminină de volei

Simplă victorie de palmares

■ *Penicilina Iași - Universitatea Bacău 3-0 (12, 9, 13)*

Penicilina: *A. Popa, Marian, T. POPA, FORMAGIU, COVALICIUC, Vahniuc*

Universitatea: *Voiculescu, SCHRAGNER, Rusei, Donçiu, Ichim, Condruz. Au mai jucat: Bîgiu, HALUS, Lucianu, Stancu, Tudoriu.*

Puncte din serviciu: 5-4; servicii greșite: 3-14.

Arbitraj bun: *F. Scorțanu, N. Marin (Galați).*

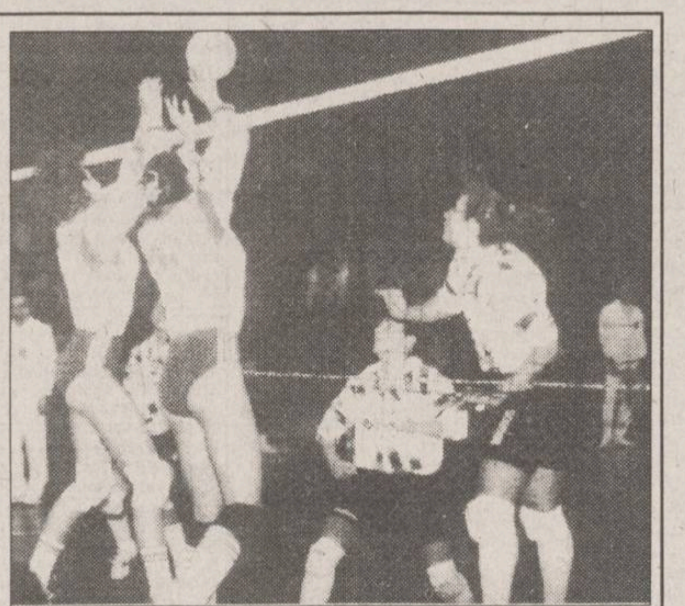

Tatiana și Amalia Popa - un blocaj inexpugnabil

Aseară s-au disputat partidele ***ultimei etape în Superliga feminină de volei,*** partide ale căror rezultate au condus la alcătuirea clasamentului final înaintea turneului play-off. Meciul de la Iași era important doar din punctul de vedere al gazdelor care, în cazul unei victorii cu 3-0, rezultat coroborat cu o înfrîngere tot cu 3-0 a dinamovistelor la Pitești, ar fi adus Penicilina pe locul trei în clasament. Ieșencele și-au îndeplinit obiectivul propus, luîndu-și astfel o meritată revanșă după înfrîngerea categorică din tur, de la Bacău. Așa cum o arată și scorul pe seturi, oaspetele n-au depus ușor armele, ele luptîndu-se cu abnegație pentru fiecare minge și conducînd în mai multe rînduri pe tabela de marcaj (cu 8-3 în primul set și cu 5-2 în cel de-al doilea). ***Antrenorul băcăuan Florin Grapă*** a avut surpriza să constate că tocmai jucătoarele sale de bază (Donciu, Rusei, Conduz, Bîgiu) nu sînt "în mînă" și a apelat la rezerve pentru a drege busuiocul. Replica acestora a fost peste așteptări, dar ele n-au avut cîștig de cauză în fața mai experimentatelor jucătoare ieșene. Am remarcat din nou inventivitatea coordonatoarei Covaliciuc (care, în plus, a servit de-a dreptul devastator!), atacurile necruțătoare ale Mihaelei Formagiu și polivalența neobositei ***Tatiana Popa,*** un căpitan de echipă cum și-ar dori mulți antrenori din țară.

Oaspetele ne-au demonstrat că dispun de un lot omogen și valoros, în care rezervele le pot înlocui oricînd cu succes pe titulare, dar ne îndoim că aceasta este adevărata față a echipei din Bacău, cea care învingea cu trei săptămîni în urmă pe Rapid, cu 3-0.

Din păcate, victoria ieșencelor a rămas doar una de palmares, deoarece Dinamo a învins la Pitești pe Dacia cu 3-1 și și-a păstrat locul trei în clasament. ***În celelalte două partide ale etapei s-au înregistrat rezultatele***: Braiconf Brăila - Oțelul Tîrgoviște 3-1, Rapid - Petrodava P. Neamț 3-0 (meci disputat săptămîna trecută, în devans). În play-off vor juca Rapid cu Petrodava, Universitatea Bacău cu Braiconf Brăila, Dinamo cu Oțelul și Penicilina cu Dacia Pitești. Echipele menționate primele beneficiază de avantajul disputării partidei decisive pe teren propriu. **(Ion C. TEODOR)**

1. Rapid	14	12	2	35-12	26
2. Univ. Bacău	14	10	4	32-17	24
3. Dinamo	14	9	5	31-19	23
4. Penicilina	14	8	6	26-19	22
5. Dacia	14	6	8	26-32	20
6. Oțelul	14	5	9	21-30	19
7. Braiconf	14	4	10	18-34	17
8. Petrodava	14	2	12	12-40	16

Starea precară a handbalului feminin

De ce a demisionat profesorul Bădulescu?

Luni, la sediul C.S.M., a avut loc o ședință extraordinară a Biroului de conducere al clubului, format din domnii Romeo Voinea (directorul Direcției Regionale a Vămilor), Mircea Amăriucăi (director tehnic la Regionala Apelor Iași), Vasilică Costea (director, S.C. MOLDIFCA), Ioan Orbu (șef compartiment proiectări la RAJAC), Florin Popovici, Elena Moldoveanu (director, respectiv, șef contabil la CSM Iași), Mihai Alexandrescu (antrenorul secției de tir cu arcul), precum și de directorul adjunct al D.J.T.S. Iași, dl. Adrian Poiană. Ședința a fost motivată de demisia neașteptată a prof. Cornel Bădulescu din funcția de antrenor al echipei feminine de handbal.

După ce s-a prezentat aportul clubului pe anul 1994 (4.637.000 lei - bani proveniți din venituri extrabugetare), cei prezenți au convenit, fără rezerve, că ***handbalul feminin are nevoie urgentă de ajutor, pînă cînd va veni prima tranșă de la buget alocată de M.T.S***. Oricum, achitarea restanțelor pe anul 1994 este un lucru delicat, întrucît echipa de handbal a fost trecută la C.S.M. abia la începutul acestui an. S-au discutat apoi cauzele demisiei antrenorului Cornel Bădulescu: handbalista Aspasia Mocanu nu are loc de muncă; protocolul cu Liceul cu Program Sportiv privind jucătoarele cerute la prima echipă a orașului nu s-a respectat; în anul 1994 au primit dezlegarea la Bacău ieșencele Petronela Ionescu și Loredana Munteanu; prof. Gică Soveja a cerut suma de 600.000 lei, pentru ca elevele sale, Boriț, Sandu, Ionescu și Andricioaiei, să participe la antrenamentele echipei C.S.M. (bani pe care L.P.S. îi cheltuie cu pregătirea acestora - n.r.); condițiile de pregătire nu au fost îndeplinite. Primele măsuri ale consiliului de conducere a C.S.M. au fost: ***redactarea unui memoriu către dl. Constantin Cozaru (directorul S.C. Iași 20), me-moriu deja înaintat; bugetarea secției de către M.T.S., prima tranșă urmînd să sosească pînă la sfîrșitul acestei luni.*** De menționat că C.S.M. împreună cu gruparea Sportis a finanțat prezența echipei de handbal la cele trei turnee de cupă și campionat, evaluată la 5,2 milioane lei. Tot ca o măsură de urgență, la Sala Polivalentă și-au dat întîlnire în după-amiaza aceleiași zile, membrii consiliului de conducere al secției de handbal, care se confundă cu staff-ul grupării Sportis: ***d-nii Constantin Raicu (președinte), Mihai Ciubotaru și Eugen Popa (vicepreședinți), împreună cu d-nii Dan Pavelescu și Adrian Poiană din partea D.J.T.S.*** Aceștia, împreună cu handbalistele au discutat toate problemele în litigiu.

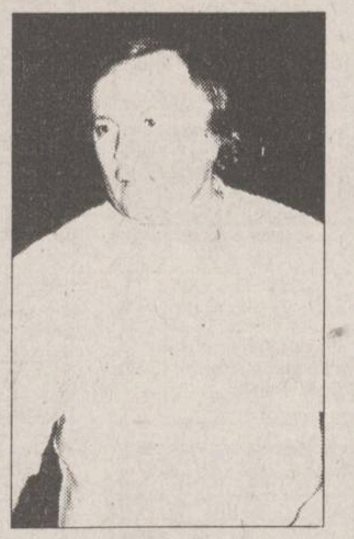

Interesantă ni s-a părut a fi soluția găsită de prof. Dan Pavelescu: "***Restanțele către fete se ridică la suma de 15 milioane lei. În limite legale și în măsura posibilităților, D.J.T.S. va încerca să achite indemnizațiile și primele de joc pe anul 1994 din venituri proprii, în special din contractele de publicitate pe care sper că le vom încheia. Mă refer la reclamele ce vor fi expuse la Sala Polivalentă***". Oricum, membrii secției de handbal nu s-au gîndit nici o clipă că vor renunța să sprijine echipa, cu sau fără prof. Bădulescu la timonă. De pregătirea C.S.M. se va ocupa, deocamdată, antrenorul secund, prof. Radu Tetiniuc. **(Leonard CĂNĂNĂU)**

Handbal masculin - Divizia B

Returul se apropie cu pași repezi

■ *echipele fără bani încurcă protagonistele!*

Apropiindu-se startul returului campionatului Diviziei B la handbal masculin, am solicitat antrenorilor ***Dumitru Olteanu și Tiberiu Daian*** ultimele noutăți privind pregătirile echipei Politehnica Iași. De la aceștia am aflat că în perioada 20 februarie - 2 martie s-a efectuat un semicantonament la Bucium, disputîndu-se și cîteva partide școală între componenții lotului. În vederea organizării unor meciuri amicale au fost contactate cluburile de handbal din Bacău (Universitatea și I.M.U.) și se speră ca sîmbătă ieșenii să le întîlnească în două partide dimineață, respectiv după-amiază. Cu privire la lotul de jucători, ***au fost "reactivați" Stoian și Fotache, Ovidiu Ionescu a revenit de la Dinamo, iar Mocanu a renunțat la handbal,*** încadrîndu-se într-o unitate care nu-i mai permite să continuie activitatea de performanță. Ca obiectiv rămîne promovarea, primele patru etape fiind decisive în această privință, atunci cînd ieșenii se vor deplasa la Chișinău și la București (pentru meciul cu Gloria). Lupta pentru Divizia A se pare că va fi extrem de grea, deoarece contracandidatele Gloria și Solar București au, pe lîngă valoare, și forță materială și destui susținători din umbră. Semnificative sînt cuvintele reputatului tehnician ***Oprea Vlase*** (antrenorul Gloriei) spuse după înfrîngerea din tur de la Iași: ***"Domnilor, dacă nu aveți bani, de ce ne încurcați?"*** Cu privire la situația materială a echipei aceasta continuă să fie precară. Spiridon este în șomaj tehnic din ianuarie și se pare că va fi urmat de Chelea, Stanciu nu mai primește din ianuarie indemnizația de la societatea ce îl susținea, iar Ovidiu Ionescu este încă neangajat.

O altă problemă este și schimbarea sistemului de joc, care cu toate că avantajează pe "spiridușii" ieșeni, creează mari probleme datorită necesității reorientării tactice. Să sperăm că în ciuda dificultăților, handbaliștii ieșeni să aibă un cuvînt de spus în lupta pentru promovare și, de ce nu, anul viitor să putem vedea la Iași din nou pe Steaua și Dinamo. **(Ovidiu MINEA)**

Rugby-ul moldovean în colimator

Este profesionismul o soluție?

Ieri, în prezența antrenorilor și președinților de club, a avut loc ***ședința executivă a Comitetului regional Moldova Nord la rugby***, cu participarea d-lui ***Constantin Udrea, din partea Federației.*** Problemele ridicate au fost multiple și la obiect, dar, din păcate, orice subiect se termina cu lait-motivul banilor, durerea sportului românesc din ultimii ani.

Deși profesionismul, prin tradiție, nu este o soluție, totuși unele elemente specifice ar trebui introduse. Numai faptul că munca unor antrenori de juniori se duce pe apa sîmbătei prin plecarea sportivilor în lume, ar trebui să ne dea de gîndit. Poate că o cotare în stil "draft N.B.A." ar putea stimula, pecuniar și moral, pe acești inimoși oameni care-și dedică viața creșterii copiilor. Sau, ca să rămînem în domeniul amatorismului, măcar un contract care să limiteze migrarea dezordonată. Situația antrenorilor a fost aprig dezbătută, cadrul legislativ fiind ambiguu. De exemplu, antrenorii care nu au studii superioare sînt nevoiți să dea examene pentru post din doi în doi ani, statutul lor neatingînd nici măcar avantajele unui umil pedagog. Nici profesorii nu stau mai bine, mulți dintre ei și-au lăsat catedrele pierzîndu-și avantajele salariale. Soluția propusă: sporuri care să echivaleze pierderile prin schimbarea încadrării profesionale. Un subiect interesant a fost și acela referitor la crearea campionatului liceelor. Deși s-a insistat pe inutilitatea unei supraîncărcări a programului, reprezentantul federal a închis subiectul cu diplomație, deși mulți dintre antrenori puneau probleme logistice specifice, cum ar fi terenurile de joc, necesitatea creării unor clase de rugby etc. De-ar auzi federalii! **(Silviu HOROBEȚ)**

Tenis

Mary Joe Fernandez cîștigă la Indian Wells

În finala turneului feminin "Evert Cup" (430.000 dolari premii): Mary Joe Fernandez (SUA nr. 8) - Natașa Zvereva (Belarus) 6-4, 6-3.

"***Am muncit foarte mult și dacă astăzi am cîștigat este urmarea faptului că am fost capabilă să fiu în permanență la conducerea jocului. Am servit bine, ceea ce mi-a adus cîteva puncte prețioase și am știut să profit de erorile adversarei. Din punct de vedere psihic m-am comportat perfect. Privesc cu încredere viitorul"***, a spus Mary Joe Fernandez după victoria sa asupra Natașei Zvereva.

■ În primul tur al turneului ***"Delray Beach Winter"*** (430.000 dolari premii), jucătoarea română Cătălina Cristea a învins cu 4-6, 6-1, 7-6, pe Cristina Torrens Valero (Spania).

■ **Clasamentul W.T.A.**: 1. Arantxa Sanchez Vicario (Spania); 2. Steffi Graf (Germania); 3. Mary Pierce (Franța); 4. Conchita Martinez (Spania); 5. Jana Novotna (Cehia); 6. Lindsay Davenport (SUA); 7. Gabriela Sabatini (Argentina); 8. Natașa Zvereva (Belarus); 9. Kimiko Date (Japonia); 10. Anke Huber (Germania).

Campionatul liceelor la baschet

Informatica - din nou campioană

■ *Liceul de Informatică - Liceul Național 57-46 (28-26)*

După ce i-au învins, în turneul preliminar, de două ori pe cei de la Național, o dată chiar la o diferență de 28 puncte, baschetbaliștii Liceului Informatică credeau că finala, ce se disputa în propria lor sală de sport, va fi o simplă formalitate. Dar s-au înșelat amarnic, deoarece echipa Liceului Național și-a apărat cu ardoare șansele. În prima repriză s-a mers cap la cap, scorul fiind de multe ori egal. Aflorii și Enache de la Național făceau tot ce doreau pe teren, iar "cinciul" de bază al informaticienilor nu și-a arătat deloc valoarea cunoscută. A urmat la pauză un binevenit șmotru al ***antrenorului Cătălin Hrapciuc***, și în cele din urmă băieții săi au început să "tureze" motoarele și să se distanțeze de adversari, în final obținînd o victorie pe deplin meritată. Urmează acum un meci tur-retur cu campioana județului Vaslui și (deoarece nu cred că putem rata victoria) turneul zonal la Iași, pentru a hotărî cine pleacă din Moldova la Arad, pentru turneul final. Dacă echipa Liceului de Informatică va juca măcar ca în repriza a doua a finalei, sigur că ne va reprezenta la finala pe țară. Lotul echipei campioane: TRAIAN RACU, CRISTIAN MURGOCI, PAUL DUPU, Dorin Rotaru, Emil Platon, Petru Teleman, Andrei Mîrț, VICTOR HOMEUCĂ, IULIAN SIMIUC, Cristian Scutaru și Gigel Bîrzu.

■ *Liceul Negruzzi - Liceul Energetic 96-81 (57-47)*

Cu un Bogdan Savin în zile mari (a înscris 42 puncte), care s-a ocupat de baschet și nu de certuri cu toată lumea, echipa Liceului Negruzzi a zburdat în teren, învingînd fără probleme pe cei de la Energetic.

P.S. Ne pare rău că directorul D.J.T.S., dl. Dan Pavelescu, nu a participat la meciuri. Putea vedea cum sute de copii se înghesuiau în jurul sălii de sport de la Liceul de Informatică, neavînd cum să asiste la finală. Credem că Sala Polivalentă putea găzdui aceste ultime dispute, cu un minim de precauții. **(Victor GRĂDINARIU)**

Semnalul "Monitorului" a avut efect

Conducerea Liceului C.F.R. regretă incidentele din cadrul Campionatului liceelor la baschet

Către redacția Sport a cotidianului "Monitorul"

Incidentele care au avut loc în ziua de 23 februarie 1995 în sala de sport a liceului nostru, în timpul și după desfășurarea meciului de baschet Liceul C.F.R. - Liceul "Negruzzi", despre care ați relatat în numerele din 24 și 25 februarie, constituie subiectul unor atente analize pe care le realizăm de cîteva zile. Împreună cu reprezentanții Inspectoratului Județean Iași, membrii Consiliului de Administrație și profesorii liceului au rezervat numeroase ore evidențierii și nuanțării cauzelor și circumstanțelor în care incidentele semnalate s-au produs, de ce acestea s-au înregistrat numai la competiția rezervată baschetbaliștilor, cui îi aparține vina de a nu fi stăpînit situația și, mai ales, ce avem de întreprins în viitor pentru a preîntîmpina faptele și constatările ce pun în umbră strădaniile și rezultatele noastre. Regretăm tot ce s-a întîmplat, schimburile de cuvinte și expresii vulgare la adresa colegilor de la Liceul "Negruzzi", înjurăturile și amenințările, comportamentul huliganic al unor "susținători" și cerem scuze tuturor celor care au fost insultați. Regretăm, de asemenea, că dl. prof. Ioan Șușnea, antrenorul echipei noastre, nu a acționat așa cum reclama momentele ce marcau escaladarea violenței, nu a evacuat din sală elevii turbulenți și nu a solicitat sprijinul colegilor încă înainte de a începe întrecerile programate pentru acea zi. Greșelile de arbitraj (de ce s-a acceptat desfășurarea jocului cu un singur arbitru în teren?) și prezența în sală unor elevi certați cu disciplina au generat aceste incidente, prilejuind formularea unor generalizări în felul celor citite de noi, cei ce apreciem ziarul dvs.: "... un liceu unde educarea elevilor suferă grave carențe".; "ce fel de pedagogi sînt profesorii liceului în cauză dacă elevii pe care îi «educă» au astfel de manifestări?". Nimeni nu poate crede că printre elevii noștri nu sînt și unii rău intenționați, dar nu aceștia dau valoarea demersului educativ realizat de profesorii Liceului C.F.R.. Dorim să vă asigurăm că vom acționa cu discernămîntul și cumpănirea ce definesc pe orice profesor și vom aplica regulamentul școlar în toate cazurile de indisciplină pe care le dezaprobăm deopotrivă, profesori și elevi.

Filip MEREUȚĂ, directorul
Grupului Școlar Industrial de
Transporturi Căi Ferate Iași

PANORAMIC

Brescia și Rapid s-au înțeles

Lupu revine la Rapid

Cluburile Rapid București și Brescia Calcio au căzut de acord luni, 6 martie, ca ***fotbalistul Dănuț Lupu să revină începînd de marți, 7 martie, la gruparea feroviară***, cel puțin pînă la sfîrșitul returului Diviziei Naționale. La finele campionatului, Brescia și Rapid se vor așeza din nou la masa tratativelor, urmînd să decidă dacă Lupu va fi transferat definitiv la echipa Rapid sau se va întoarce la Brescia. La această oră, ***Brescia mai are de achitat clubului Rapid suma de 130.000 dolari dintr-un total de 200.000 negociat*** în vara anului trecut, cînd Lupu a fost transferat la Brescia. Dănuț Lupu era așteptat în țară ieri seară. El va putea evolua în echipa giuleșteană chiar în etapa de sîmbătă, 11 martie, a Diviziei Naționale, cînd Rapid va întîlni pe Sportul Studențesc.

Il calcio

Semifinalele Cupei Italiei

Astăzi și mîine vor avea loc semifinalele Cupei Italiei la fotbal, după următorul program: ***Lazio - Juventus*** (astăzi, ora 21,45, transmis pe RAIUNO) și ***Foggia - Parma*** (mîine, 21,45, RAIDUE). La Juventus, se dă ca sigură reintrarea lui R. Baggio, iar de la Lazio, vor lipsi Signori, Casiraghi și Favalli **(O.M.).**

De-ale suporterilor

Napul ca armă de luptă

Un suporter englez a fost suspendat pe o perioadă de trei luni de la meciurile de fotbal, după ce a aruncat cu un nap în fostul antrenor al naționalei Angliei, Graham Taylor. Incidentul s-a produs în timpul unui meci din prima divizie a campionatului englez, dintre Bolton și Wolverhampton Wanderers - echipa pregătită de Taylor. Craig Allen, 27 de ani, și-a recunoscut vina în fața unui tribunal din Bolton. "***Nu sînt un huligan. Recunosc că ceea ce am făcut nu este corect. Nu am vrut să rănesc pe nimeni, ci doar să fac o glumă***". Napul nu este o legumă "nefamiliară" pentru Graham Taylor. În timpul Campionatului European din 1992, un ziar londonez a publicat o caricatură care îl reprezenta pe Taylor sub forma unui nap, iar alături era scris: Suedia - Napii 2-1. De atunci, fostul selecționer a fost poreclit "cap de nap".

Box

Holyfield își face reintrarea

Fostul campion mondial al greilor, americanul Evander Holyfield, a decis să revină în ring, după ce a fost confruntat cu serioase probleme de sănătate. De două ori deținător al centurii cu diamante, pugilistul american îl va avea ca adversar, la 20 mai, pe fostul campion olimpic de la Seul, compatriotul său, Ray Mercier. Meciul se va disputa la Atlantic City. Luni, Consiliul Medical Atletic al Statului New Jersey și-a dat acceptul pentru revenirea în ring a lui Holyfield.

Din cauza rezultatelor slabe

Atletele chineze își regretă iubitul conducător

Rezultatele slabe obținute de atletele chineze, foste componente ale "armetei lui Ma", la concursul internațional de ștefetă pe șosea, le-a adus atît criticile publicului, cît și pe cele ale fostului lor antrenor, ***Ma Junren.*** Sîmbătă, la Beijing, chinezoaicele au ocupat locul 5, în urma Japoniei, României, Rusiei și Noii Zeelande: "***Ne-am reluat antrenamentele abia luna trecută***", a declarat ***Wang Junxia, noua antrenoare a echipei***. La sfîrșitul concursului, cîțiva spectatori le-au strigat alergătoarelor: "***Nici acum nu îl chemați pe Ma înapoi ?***" Pregătirea defectuoasă a fost principalul motiv al eșecului de sîmbătă, dar și greșelile strategice și-au adus contribuția. Wang a pus alergătoarele mai lente în primele etape ale ștafetei, în timp ce ea a alergat ultima. "***În asemenea curse, întotdeauna procedam invers. Începeam cu atletele cele mai bune, ca Qu Yunxia, urmată de Wang Junxia",*** a explicat Ma Junren motivul insuccesului fostelor sale eleve.

Xenofobie japoneză

Grajdurile sumotorilor vor deveni tabu

Federația Japoneză de Sumo (JSA) a decis să limiteze numărul luptătorilor străini care activează în Japonia, în scopul de a proteja tradiția țării. "***Deși asociația noastră nu are reguli stricte în această privință, în viitor nu vom mai permite străinilor să practice sumo în Japonia***", a declarat președintele JSA, Dewanoumi. În prezent, 24 de luptători din șase țări participă în "Țara soarelui răsare" la turneele profesioniste. Printre aceștia se numără americanii Akebono (născut Chad Rowan), creditat cu cel mai înalt titlul în sumo - yokozuna - și Musashimaru (Fiamalu Penitani), avînd titlul de ozeki (campion). Dewanoumi a mai declarat că străinii nu sînt obișnuiți cu normele dure de viață la care sînt supușii luptătorii autohtoni.

Practicanții de sumo profesioniști trăiesc în niște grajduri imense. Luptele de sumo au devenit deschise străinilor cînd legendarul american Takamiyama, acum șef de grajd, și-a făcut debutul în anul 1964. Akebono a fost de acord să se naturalizeze, în timp ce Musashimaru a depus deja luna trecută o cerere de primire a naționalității japoneze. Pentru a veni în sprijinul Federației, șefii de grajduri au fost de acord să limiteze la doi numărul străinilor din adăposturile lor.

Din partea D.J.T.S. Iași

Vineri, 10 martie, la orele 17,00, D.J.T.S. organizează la Sala Polivalentă (cabinetul metodic) o ***întîlnire cu toți instructorii și antrenorii de arte marțiale.*** Cu această ocazie se va discuta calendarul sportiv pe anul 1995, instrucțiunile Federației Române de Arte Marțiale privind desfășurarea activităților pe plan local și va avea loc constituirea Comisiei Județene de Arte Mațiale. ***Prezența instructorilor și antrenorilor va confirma afilierea cluburilor și asociațiilor, care-și desfășoară activitatea în județul Iași, la F.R.A.M.***

COMPANIA DE TURISM
NET
Week-end-uri studențești la
LACUL ROȘU 10-12.03
RARĂU 17-19.03
Odihnă și tratament în toate stațiunile din țară
Excursii TURCIA - 14.03
cu autocar Mercedes 1992 - aer condiționat.

EGIPT - Cairo, Croazieră pe Nil sau Egicro, CIPRU - Protaros, THAILANDA - Bangkok, CHINA - Beijing, FRANȚA - Paris, ANGLIA - Londra, ISRAEL, SUA, SPANIA-Madrid sau Barcelona -asigurăm transport cu avionul și servicii turistice complete.

Ofertă specială
"PRIMĂVARĂ GRECEASCĂ" - 105$ plus 178.000 lei
"PRIMĂVARĂ LA ATHENA" - 119$ plus 157.000 lei

net
Informații și înscrieri:
IAȘI - Casa Modei - mezanin.
Telefon 032-117596.
PIATRA NEAMȚ - Tel. 033-631536.
TÎRGU FRUMOS - Tel. 032-712408.
KLM AGENT

AGENDA OMULUI DE AFACERI

PC - AMI

- CALCULATOARE
- IMPRIMANTE
- SOFTWARE
  - contabilitate
  - proiectare construcții
- SERVICE SISTEME DE CALCUL

B-dul Copou nr. 4, tel. 032/144718, 211745

FOOD-LAND S.R.L.

depozit en gros pentru produse alimentare, băuturi, cosmetice

Complexul Super Copou, intrarea din spate
Telefon 252914, 157034; Fax 131667
Contact: Anton Zaarour, director

EUROBIT S.R.L.

tehnică de calcul
programe

balanță, gestoc, facturare, mijloace fixe, salarii

Str. Anastasie Panu 36, bl. 1B,
telefon 032/211494, 231288, 113130/965

MORA ELECTRONICS SRL

comercializează:

- cîntare electronice (DIGI 430, 650, CAS 15, 30; SAPSI SC 15P)
- case de marcat (SAPEL cu memorie fiscală, imprimantă termică, interfață serială)

Tel./fax 212735, tel. 112267

CANEL S.R.L.

- sisteme de radiocomunicații MOTOROLA și KENWOOD
- microproducție și SERVICE echipamente electronice
- sisteme de alarmă

Iași, C.I. Brătianu nr. 22
Tel./Fax: 032-114821

S.C. ANDA-FARM S.R.L.

- preparate dietetice Remedia (6 sortimente) pentru copii;
- lapte praf Bambino 2 (pentru sugari peste 4 luni), Robebi, Morinaga;
- produse cosmetice pentru copii.

Șos. Păcurari, vis-a-vis de stația Peco Păcurari
Telefon 252254

PETRA SRL

produce

- tranformatoare toroidale de rețea în gama 15VA - 1000VA

comercializează

- lămpi cu halogen 20 W, 35 W, 50 W
- becuri cu halogen 20 W, 35 W, 50 W
- proiectoare cu halogen 100 W, 300 W, 500 W
- aparatură de sonorizare și lumină pentru baruri, discoteci

str. Împăcării nr. 27, tel. 125808, fax 221281

IRITEX S.R.L.

execută lucrări de strungărie și mecanică după proiect propriu sau al clientului:

- prototipuri ale inventatorilor
- îmbunătățiri la utilajele existente
- mașini de tricotat ciorapi
- mașini de matlasat etc.

Str. Ciurchi nr. 47, telefon 144102

Agenția de Publicitate NORD-EST BB/AC

oferă servicii moderne și profesionale în domeniul expozițional:

- reprezentare la tîrguri și expoziții;
- calendare expoziționale trimestriale (interne și externe)
- studii de marketing.

Str. Smîrdan nr. 5, cam. 212, tel./fax 144776

S.C COMPANIA R&S S.R.L.

vă oferă următoarele servicii:

- proiectare - montaj - reparații - întreținere
mecanisme și instalații de ridicat, instalații electrice, sanitare și termice
- întocmește documentații în vederea obținerii autorizațiilor de efectuare a lucrărilor aflate sub incidența I.S.C.I.R.
- consultații tehnice în domeniul energetic, electric și termotehnic

Șos. Nicolina nr. 80, tel. 125371, fax 114324

TUDOR MAGNUM PLUS SRL

comercializează
toate modelele și mărimile de nasturi și fermoare, mătăsuri, elastic, fîșuri, ață de cusut, tercoturi colorate, șifon alb

Str. Sf. Lazăr nr. 4A (lîngă BANKCOOP Iași)
Contact: Mariana Varvara, director

ALFA CIVIC

scule, dispozitive, unelte, accesorii BOSCH

Tel. 032/ 137613

VÎNZARI

Vînd FRIGIDER "ARCTIC" 240 litri în garanție
Preț: 425.000 lei
☎ 130023 (orele 18-22)

Vînd rochie mireasă, mărimea 44-46.
Telefon 136744, după ora 18,00.

Vînd pui Dog german.
Telefon 117561

Vînd robot bucătărie ROSTOK - nou. Cuprinde: storcător fructe, legume, tocător carne, mixer, rîșniță cafea, preț fix 120 mii lei. Telefon 163829.

Vînd storcător fructe, legume, nou, preț convenabil.
Telefon 163829.

■ **Vînd perdele jacard 7.000/ml, maier 3000/ml și fețe de masă tip perdea 8000/buc. Nu ezitați. (1246)**

■ **Vînd aspirator Raketa 12 B, nou, 400 W putere. Preț fix 65.000 lei. Relații la telefon 252975. (40477)**

■ Vînd certificate proprietate. Telefon 032/158502. (42649)

■ Vînd monezi și bancnote foarte vechi și valoroase. Telefon 118562, după ora 18,00. (42397)

■ Vînd chioșc cu spațiu comercial pentru privatizare în localitatea Sinești. Preț - 3 milioane, negociabil. Relații la familia Chilcos A. Petrică. (42417)

■ Vînd loc de veci la cimitirul Eternitate. Telefon 145363. (42734)

■ De vînzare două locuri la cimitirul Eternitate, unul la parcela 26 bis, R.16, loc 31 și unul la parcela 45, R.2, loc 28, și vin nobil, preț negociabil. Telefon 175812. (1274)

■ Vînd orgă "Fiast MG-3A" - 180.000 lei și șapte linguri argint. Telefon 127537. (42427)

■ Vînd mașini industriale tip Harghita, Vulcan, Ubërdehe. Telefon 033/663568, după ora 20,00. (42743)

■ Vînd mașină tricotat marca "Veritas" cu o fontură. Relații la telefon 251309. (42746)

■ Vînd bicicletă cursieră rusească, marca Sport, nouă. Telefon 126540. (42408)

■ Vînd "Electrik Kitchen Mixers", mixer de bucătărie, multifuncțional, pentru frișcă, maioneză, aluaturi groase, aluaturi subțiri, ness, tocător de legume și fructe, mașină de cafea - la preț fix - 34.000 lei. Telefon 251734. (42729)

■ Vînd "Electrik Kitchen Mixers", mixer de bucătărie, multifuncțional, pentru frișcă, maioneză, aluaturi subțiri, ness, tocător de legume și fructe, mașină de rîșnit cafea, la prețul de numai 35.000 lei. Telefon 252975. (42506)

■ **Vînd filtru de cafea - 45.000 lei, prăjitor pîine - 40.000 lei, Mill Blender Grater - 45.000 lei. Telefon 252975. (42507)**

■ **Vînd robot de bucătărie "Maria-2M" cu șapte operații: storcător de fructe, legume; tocător de fructe și legume, mașină de tocat carne, rîșnit cafea, pentru suc de roșii, cuvă de un litru pentru cocktail, cuvă de doi litri pentru frișcă și maioneză; trei viteze. Preț fix - 250.000 lei. Telefon 252975. (42505)**

■ **Vînd aspirator "Raketa 12A", 600 W putere, 75.000 lei și "Raketa 12B", 400 W putere - 65.000 lei. Telefon 252975. (42504)**

■ **Vînd casete video (filme foarte bune) în vederea deschiderii unui centru de închirieri. Preț foarte convenabil. Relații la telefon 133725. (1256)**

■ **S.C. vinde convenabil mașină de popcorn și cornete de hîrtie. Telefon 032/127356, între orele 7,00-18,00. (42411)**

■ **Vînd frigider "Arctic", volum 140 l, doi ani, perfectă stare de funcționare. Preț fix - 330.000 lei. Telefon 155197. (42418)**

■ **Vînd cameră frigorifică, 8 mc. Preț 3,5 milioane lei. Telefon 128661. (42428).**

■ **Vînd robot bucătărie "Rostok" complex: storcător de fructe și legume, tocător de fructe și legume, cuvă de 1 l pentru frișcă și maioneză, mașină de tocat carne și rîșnit cafea, două viteze, 600 W putere. Preț fix 130.000 lei. Tel. 252975. (42437)**

■ **Vînd "Electrik kitchen mixers" mixer de bucătărie multifuncțional, pentru frișcă, maioneză, aluaturi subțiri, ness, tocător de legume și frișcă, mașină de rîșnit cafea, la numai 35.000 lei. Tel. 252975. (42439)**

AUTO MOTO

Vînd ARO 10 Diesel fabricat 1993, export, motor Renault 19, cauciucuri DUNLLOP, excepțional, 10.000 km.
Telefon 01/7783309, după ora 18,00

■ Vînd Moskwici 1500 cu sau fără remorcă. Telefon 154466. (42702)

Societate comercială vinde autocamion Saviem carosat, capacitate 7 t.
Relații la telefon 172799, zilnic între orele 8,00-18,00.

Societate comercială vinde ARO 320L (benzină) carosat izoterm, aluminiu, fabricație 1992, 40.000 km. Preț informativ 7.000.000 lei.
Telefon **172557**, între orele 9,00-15,00.

Vînd OPEL REKORD 1,9
Stare perfectă de funcționare.
Telefon 220396, după ora 18,00.

Vînd praguri, punte spate, fețe portiere, aripă spate dreapta, noi - DACIA 1100.
Telefon 145108, după ora 20,00.

■ Vînd camion autoutilitară marca MERCEDES 1622 L, agreat pentru transport internațional. Relații la telefon: 149707. Vizibil în parcarea de la "24: ORE". (87514)

■ Vînd plăcuțe frînă, Renault 25, 30, egalizator auto-cu amplificare "Aciko", 300 W, 4 canale, 10 linii, vumetru liniar cu led, boxe auto "Sound Graft", 4 căi, mare putere. Preț 250.000 lei. Telefon 176742. (857)

■ Vînd autoturism ZAZ, an fabricație 1986, în perfectă stare de funcționare, 1,6 milioane, negociabil. Tel. 121321 (1196)

■ Vînd motor Dacia 1400, complet echipat, cota 0; macara cu lanț; electromotor 3 kW, 1400 t/min., 220-380 V și alte micromotoare cu turații variabile. Telefon 177161, 144641. (42744)

■ Vînd Citroen CX 22 TRS, model 1986, impecabil. Preț accesibil. Telefon 115068. (42537)

■ **Vînd Renault Trafic pentru transport marfă, fabricat 1992, 103.000 km, 2100 cmc, stare de funcționare excepțională. Telefon 211392. (42720)**

■ **Vînd tractor U.650 cu plug, în stare bună de funcționare; preț - 7 mil. Telefon 159304. (42742)**

■ **Vînd Fiat 131 Diesel, 2500 cc, an fabricație 1984, înmatriculat. Telefon 141622. (42748)**

■ **Vînd microbuz transport marfă Peugeot Diesel J5, 1,5 tone, an fabricație 1986, consum 8,5/100 km, înmatriculat, efectuat R.K. tinichigerie; 10 milioane, negociabil. Telefon 114030. (42407)**

■ **Vînd izotermă "Star 28", motorină, consum 22 l/100 km, motor rodaj, 5 tone, capacitate cilindrică - 6000 cmc, perfectă stare de funcționare. Preț avantajos. Telefon 111066, 178610, 174735. (1278)**

■ **Vînd Opel Kadett 1,3, an fabricație 1986, înmatriculat, benzină, cutie viteze automată. Telefon 155682.**

■ **Vînd Dacia 1310 TLX, decembrie 1992, culoare alb 13, 5 viteze, 5,6 mil. lei. Telefon 151322.**

■ **Vînd Oltcit, an fabricație 1992, motor nou, 200 km, verificare tehnică 2 ani, preț 3,5 mil. lei. Telefon 251343.**

■ **Vînd Dacia 1310 TLE, 1990, Polonia, cu nr. nou, 4,7 mil. lei, negociabil, Dacia 1310, 1982, Ungaria, 18 mil. lei, negociabil. Vizibil, zilnic, în parcare BTT-Orizont. Telefon 126283, între orele 9,00-12,00.**

■ **Vînd Dacia 1410 TLX, 5 trepte, octombrie 1994, fabricată la comandă. Telefon 170943.**

■ **Vînd Lada Niva, Renault Fuego, Peugeot diesel (ax came rupt) sau acte. Telefon 173769.**

■ **Vînd Dacia 1410 TLX, 5 trepte, octombrie 1994, fabricată la comandă. Telefon 170943.**

■ **Vînd Dacia 1310, 1989, Ungaria, 4,4 mil. lei. Telefon 151450, după ora 14,00.**

■ **Vînd Dacia 1310, Ungaria, an fabricație 1984, înmatriculată sau neînmatriculată, preț negociabil, stare foarte bună. Relații la telefon 133976.**

■ **Vînd orice piesă și element de caroserie pentru Mercedes Cobra 300. Telefon 140890.**

■ **Vînd motor Mercedes 300, parbrize Mercedes. Telefon 140890.**

■ **Vînd autoizotermă 5 t; sau schimb cu autoturism plus diferență. Telefon 146303.**

■ **Vînd autoturism marca Subaru 1600, culoare gri metalizat, cu 4 portiere, în stare perfectă de funcționare, preț negociabil. Relații, zilnic, la telefon 116820, între orele 10,00-18,00 sau la telefon 250364, după ora 18,30.**

■ **Vînd Fiat Regata break diesel, 1986, geamuri electrice, închidere centralizată, volum reglabil, servodirecție, stare perfectă de funcționare, înmatriculabil, foarte convenabil. Telefon 140890.**

■ Vînd, foarte urgent, Nissan Sanny break, an fabricație 1982, poate fi înmatriculat cu 12-IS, capacitatea cilindrică 1477 cmc, preț negociabil, 2,5 mil. lei sau echivalentul în dolari, mărci. Telefon 111560, 119800.

■ **Vînd Opel Kadett Sport, an fabricație 1982, cu îmbunătățiri (spoilere, faruri duble), și Nissan, model jeep, an fabricație 1984, intrat în țară pe 20.01.1995. Telefon 252319.**

ELECTRONICE

VÎND televizor color RUBIN fără telecomandă, din 1992, preț avantajos.
Relații la telefon 145354, între orele 17,00-21,30.

■ **Vînd casetofon "Electronica 302 M" nou, pentru jocuri pe calculator. Preț fix 50.000 lei. Tel. 252975. (42438)**

■ **Vînd avantajos TV alb-negru, secretaire lemn cireș, pat de o persoană, etajeră cărți. Tel. 118381 după ora 17. (87566)**

CASE - TERENURI

■ **Vînd apartament confort I cu o cameră, cu TV cablu, telefon, la parter Metalurgiei (Tătărași). Preț 4000 dolari negociabil. Tel. 177372. (87512)**

■ **Vînd urgent apartament 2 camere, zona Tătărași, preț negociabil. Familia Crețu Nela. Str. Stejar nr. 64, bl. N4, sc. A, et. 2, ap. 3. (42648)**

■ **Vînd teren agricol și construibil, 4 hectare, în satul Dorobanți, cadru natural deosebit, foarte avantajos. Telefon 145430, 145387, după ora 16,00. (42512)**

■ Vînd teren pentru construcții la DN 24 în satul Schitu-Duca, preț negociabil. Informații la telefon 165563, între orele 16,00-20,00. (42520)

■ Vînd (schimb cu apartament 2 camere, zona Nicolina) apartament 2 camere, zona Podu Roș. Telefon 130573. (42535)

■ Vînd apartament 2 camere, confort I, decomandat, zona Metro Pizza Autogară. Telefon 115068. (42538)

■ Vînd cca 400 mp teren ultracentral. Tel. 176806. (87556)

■ Vînd apartament două camere, Cantemir, condiții bune de privatizare, parchet. Tel. 139662. (87561)

■ Vînd apartament, confort I, et. 2, ap. 11. Telefon 118895. (42738)

■ București, vînd (schimb) apartament. Telefon 135625. (42420)

■ Vînd (schimb) teren, 2550 mp, bun pentru orice, comuna Scheia - Suceava, lîngă șosea, 2000 lei/mp sau auto Dacia. Telefon Iași - 116961. (42419)

■ Vînd 560 mp teren arabil lîngă cimitirul "Buna Vestire". Telefon 134584, după ora 16,00, Iași. (42421)

■ Vînd (schimb) apartament situat în Copou, 3 camere, beci, curte (în spatele Parcului Copou). Pentru relații - telefon 143915 sau 163922. (42422)

■ Vînd 1,5 + 3 hectare teren arabil, comuna Aroneanu, 510 lei/mp. Telefon 177572. (42424)

■ Vînd teren construibil. Telefon 126170. (42745)

■ Vînd apartament 3 camere decomandate în Mircea cel Bătrîn. Telefon 153998. (1275)

■ Vînd teren intravilan sat Vlădiceni, 7000 mp, 4000 lei/mp. Tel. 170255. (87507)

■ **Vînd 1000 mp teren în municipiul Pașcani, preț negociabil. Tel. 211422. (87566)**

■ **Excepțional! Vînd teren construibil 360 mp, zona Nicolina-Podu Roș. Accese și utilități. Tel. 124646, orele 17,00-20,00. (87554)**

■ **Vînd apartament 2 camere, în Bîrlad, îmbunătățit, instalații grupuri sanitare; sau schimb cu apartament 3 camere plus diferență. Telefon 035/411176.**

■ **Vînd apartament 3 camere, confort I, decomandat, Mărăței I, preț negociabil. Telefon 033/629741.**

■ **Vînd casă și apartament, oraș Negrești-Vaslui. Telefon 035/457016.**

■ **Vînd, urgent, apartament 3 camere, semidecomandat, et. 1, zona Piața Chirilă, Tătărași, bloc foarte liniștit. Telefon 148355.**

■ **Vînd clădire cu o suprafață utilă de 164 mp, al cărei spațiu poate fi folosit pentru activități de producție, comerț, alte activități. Relații la telefon 123881.**

■ **Vînd casă nou construită, din lut, fără autorizație, cu posibilitate curent electric, gaz, canalizare, fără curte, zona Podu de Piatră, preț negociabil 5 mil. lei; sau schimb cu apartament cu o cameră, sau apartament 2 camere, indiferent de zonă. Telefon 166047.**

■ **Vînd minimotel, în apropierea stațiunii Durău, compus din: restaurant-sală de mese (100 locuri), bar, bucătărie, cameră transare (150 mp), terasă (100 locuri), subsol (pivniță) 100 mp, 3,1 înălțime; încălzire centrală proprie; alimentare cu apă proprie și instalație evacuare; etaj cu 6 camere, două holuri, două băi (130 mp). Preț informativ -160 mil. lei. Telefon 033/626238, după ora 19,00; 033/224191, între orele 9,00-17,00.**

■ **Vînd, urgent, apartament 3 camere, preț negociabil 10-12 mil. lei; sau schimb cu similar Constanța. Telefon 162863.**

■ **Vînd apartament 3 camere, decomandat, faianță baie și bucătărie, balcon închis, cablu telefon, șos. Națională, et. 4 (pasarelă Gară) sau schimb cu apartament 2 camere plus diferență. Telefon 157076.**

■ **Vînd apartament cu o cameră, confort I, str. Gării, plata în lei sau valută. Telefon 231665.**

■ **Vînd apartament 3 camere, confort I, decomandat, două băi, parchet, zugrăvit în calciu, faianță baie și bucătărie, cu gratii la geamuri, cu parter înalt, proprietate, telefon Alcatel, două boxe, bun pentru privatizare, negociabil. Telefon 250840.**

■ **Vînd (schimb cu apartament 2 camere) apartament 2 camere, zona Podu Roș. Telefon 130573.**

■ **Vînd, urgent, apartament 3 camere, cu multiple îmbunătățiri, preț negociabil. Telefon 171331.**

■ **Vînd, urgent, apartament 2 camere, semidecomandat, proprietate, la parter, cu telefon, bun și pentru S.C., în bloc cu stomatologia Profamilia, zona Podu Roș, preț negociabil - 7 mil. lei. Telefon 114032.**

■ **Vînd apartament 2 camere, semidecomandat, confort I, mobilat, zona Metalurgie (Grădinari, lîngă cămine Tudor Vladimirescu). Relații la telefon 179161.**

■ **Vînd apartament 2 camere, confort I, decomandat, Tătărași, preț informativ 15 mil. lei. Telefon 179705.**

■ **Vînd în Bucium, pe șos. Bîrnova, casă nouă, cu teren 1200 mp (diverse), preț - 35 mil. lei; sau schimb cu apartament plus diferență în rate, variante. Telefon 251553.**

■ **Vînd (schimb cu garsonieră, zonele CUG, P. Roș) apartament 2 camere; și vînd (sau închiriez pentru depozit) teren, zona Țesătura, 384 mp. Telefon 129533.**

■ **Vînd apartament 3 camere, confort sporit, două băi, două balcoane, et. 3, în Dacia (la bulevard), vizavi de complex Dacia (Bicaz), vedere la stradă, în stația tramvai 5-6-10. Telefon 167085.**

■ **Vînd garsonieră, confort II (gratii), cu îmbunătățiri, zugrăvită în calciu, bucătărie, baie (cadă), complet mobilată, mobilă nouă, frigider, televizor (nemțești), aragaz, două covoare persane, mochetă hol, baie, bucătărie (tot ce este în casă), preț 7 mil. lei. Telefon 152077, sau direct în str. Vasile Ureche, bl. M7, parter, ap. 7, (în spatele Policlinicii Sportive, Mircea).**

■ **Vînd apartament 4 camere, ultracentral, în bloc Cina, două băi, calciu, gresie, faianță, balcon 16 m, cu vedere la bulevard, preț avantajos, 20 mii dolari, negociabil. Telefon 135771, după ora 9,00.**

■ **Vînd casă cu 3 camere plus hol, bucătărie exterioară, magazie, lumină electrică plus un hectar teren în jurul casei (arabil, vie, livadă), în sat Tungujei, comuna Țibănești, județul Iași. Telefon 252030.**

Vînd casă bătrînească, zona Tătărași, stradela Nicoriță nr. 8, suprafață de 435 mp, 2 camere plus dependințe, beci, garaj nou, apă în curte, telefon, posibilități de racord gaz. Preț informativ 20 milioane lei.
Pentru cei interesați, relații suplimentare la telefon 157261.

Vînd urgent și avantajos apartament 2 camere, conf. III, Chiurchi - Tătărași, et. I, cu multiple îmbunătățiri, bun și pentru birouri SC, cabinet medical. Telefon 173014.

Vînd parcelă 3000 mp Breazu, intravilan, la 3 km de Institutul Agronomic, lîngă pădurea Breazu. Facilități apă, curent electric. Preț 6 $/mp, negociabil. Telefon 153769.

Galați, vînd sau schimb 1000 mp teren "Micro 19" cu similar Iași. Tel. 155237, orele 17,00-22,00.

Vînd casă de cărămidă cu 4 camere, hol, verandă, bucătării, beci, fîntînă, 15 ari de pămînt în jurul casei, vie, în satul Jijia-Cristești, comuna Holboca Iași, familia Rață Natalia.

Vînd apartament două camere, semidecomandate, et. 1, balcon logie închis, telefon Tătărași, excelent, preț negociabil, valută sau lei. Telefon: 173456, orele 18-21.

CUMPĂRĂRI

Cumpăr apartament conf. I, minim 2 camere decomandate, exclusiv parter și ultimul etaj, orice îmbunătățire adusă apartamentului este binevenită. Exclus zonele: Canta, Metalurgie, CUG, Dacia, Dancu.
Telefon 143673

Achiziționăm aparat de numărat bani Telefon 172557, int. 16.

■ Cumpăr lire italiene 1,25 lei/buc., sterline - 3200 lei/buc., franci francezi 380-390 lei/buc., șilingi 180-195 lei/buc și alt fel de valută. Telefon 161489. (42230)

■ Cumpăr Dicționar de Psihologie - Neveanu și Dicționarele de Psihiatrie, vol. I-IV, Gorgos. Telefon 156074. (42736, 37)

■ Cumpăr Neurotraumatologie, C Arsene, și bazele semiologice ale practicii neurologice și neurochirurgicale. L. Popoviciu, 1991. Tel. 131389. (87569)

■ Cumpăr cîntar 200 sau 500 kg, preferabil cu cadran, motor electric 1,1 KW de 900 sau 500 rot/min., magnet mare. Tel. 143493. (42445)

■ **Cumpăr aparat de fotografiat Minolta 7000, 9000. Telefon 210184. (42404)**

ÎNCHIRIERI

■ La 100 m de axul str. Sărărie, închiriez 53 mp spațiu lucrativ, birouri - depozit. Relații, între orele 13,00-18,00, str. Săvescu 22A. (42709)

■ La 100 m de axul str. Sărărie, închiriez 40 mp teren construcție pentru spațiu lucrativ, depozit, contract termen lung. Relații, între orele 13,00-18,00, str. Săvescu 22 A. (42710)

■ Închiriez (variante) 4,6 ha teren la 17 km de Iași și la 1 km de șosea asfaltată, preț negociabil. Telefon 032/139379, între orele 16,00-20,00. (42741)

■ Închiriez garsonieră confort I, telefon, plata anticipată. Relații la telefon 270805. (87564)

■ **Caut garsonieră sau apartament cu o cameră (semi)mobilată la parter sau într-un imobil cu lift. Tel. 114837, după ora 16,00. (42443)**

■ **Caut spațiu comercial pentru magazin cu profil alimentar. Telefon 122272, între orele 18.00-22,00. (87568)**

■ **Ofer la casă două camere libere, hol mare, pentru birouri sau depozit, încălzire gaz metan, cu telefon. Telefon 110489, d-na Scutaru.**

■ **Caut garsonieră (semi)mobilată, cu telefon. Ofer 40 mii lei lunar plus cheltuieli de întreținere. Rog seriozitate. Relații la telefon 116820, între orele 10,00-18,00.**

■ **Caut spațiu comercial în str. Sărărie. Relații la telefon 116820, între orele 10,00-18,00 sau la telefon 250364, după ora 18,30.**

■ **Foarte urgent, caut apartament 2 camere, central, cu telefon, plata lunar, în valută. Telefon 117746, 117543.**

■ **Primesc în gazdă o studentă (elevă), zona Podu Roș. Telefon 129176.**

Societate comercială caută urgent să închirieze în zonă centrală spațiu comercial, amenajat pentru magazin de prezentare și desfacere. Relații la tel. 142872

SCHIMBURI

■ Schimb (vînd) apartament 3 camere decomandat etajul 1, telefon, cu garsonieră conf. 1 și diferență. Telefon 171058. (87509).

■ Schimb apartament 2 camere Gară, confort I, cu apartament 3-4 camere, aceeași zonă. Ofer 4 milioane, negociabil. Telefon 210572, orele 16,00-20,00. (42078)

■ Schimb apartament trei camere cu apartament 2 camere sau vînd. Telefon 252471. (42223)

■ Schimb apartament 4 camere Botoșani, zona I, cu apartament 3-4 camere Iași. Telefon 128677, după ora 19,00. (42398)

■ Schimb casă, sat Rîșești, comuna Drînceni, județul Vaslui, cu teren în suprafață de 18 ari, plantat cu pomi și viță de vie, drum pietruit, cu apartament în municipiul Iași. Relații la telefon 035/473090, după ora 16,00. (1238)

■ Vaslui, schimb apartament 3 camere, confort I îmbunătățit, zona gării cu apartament 2, 3 camere Iași. Telefon 035/322502, după ora 20,00. (1258)

■ Schimb garsonieră cartier Cantemir (blocul turn de la Gara Internațională) cu apartament 2 camere, plus diferență. Tel. 136320/int. 1234, dl. Fechet. (87505)

■ Închiriez garsonieră confort I, telefon. Relații la tel. 270805. Plata anticipată. (87564)

■ **Schimb apartament 4 camere 6/8, zonă foarte bună, două băi, 3 balcoane mari închise, telefon, telecablu, cu similar București sau tot cu București, cu apartament 2 camere și garsonieră. Telefon 146191, după orele 17,00. (1174)**

■ **Schimb apartament 3 camere cu apartament 4 camere. Telefon 154466. (42703)**

Schimb apartament 4 camere, confort I, 100 mp, decomandat, B-dul Poitiers, cu 2 apartamente a 2 camere sau 1 apartament cu 2 camere decomandate și garsonieră, plus diferență negociabilă (sau alte variante) în zone apropiate.
Telefon 143769 între orele 10,00-12,00, zilnic.

■ **Caut spațiu comercial pentru magazin cu profil alimentar. Tel. 122272, între orele 18,00-22,00. (87568)**

■ **Schimb apartament 2 camere, confort I, decomandat, et. 1, foarte bine întreținut (a doua stație de la Podu Roș; Nicolina II), cu apartament 3 camere, decomandat. Ofer maxim 2 mil. lei. Telefon 124929.**

■ **Schimb apartament 3 camere, confort I, et. 10, proprietate de stat, două băi, trei boxe, balcon închis, îmbunătățit, cu apartament 2 camere, confort I, plus diferență un milion lei, negociabil; sau apartament 3 camere, confort redus plus diferență 500 mii lei. Telefon 158776.**

■ **Schimb apartament 4 camere, confort I, cu apartament 2 camere, confort I plus diferență, sau variante. Telefon 129230.**

■ **Schimb apartament 4 camere, parter, zona Minerva, cu telefon, cu similar, etaj, zona Zimbru. Telefon 252793.**

■ **Schimb apartament 2 camere, decomandat, confort I, parter, fără balcon, Dacia, cu apartament 2-3 camere, decomandat, confort I, et. 1-3, zonele Tătărași, Nicolina (gară). Telefon 175361.**

■ **Schimb garsonieră, confort I, et. 2, zona Metalurgie, cu apartament 2 camere, confort I, decomandat. Ofer diferență negociabilă. Telefon 221411.**

■ **Schimb apartament 3 camere, semidecomandat, proprietate, confort I, et. 4, Tătărași, cu apartament 1-2 camere, confort I, et. 1-3, Tătărași plus diferență negociabilă. Telefon 177763.**

■ **Schimb (vînd) apartament 2 camere, îmbunătățit, faianță baie și bucătărie, ușă nouă stejar, parchet, cu garsonieră, confort I, zonele Autogară, Gară, P. de Fier, Hala Centrală, Tătărași. Telefon 151396.**

■ **Schimb apartament 3 camere, et. 2, Podu Roș, cu apartament 2 camere, Centru Civic. Telefon 138456.**

■ **Schimb garsonieră confort III, Cantemir, cu garsonieră confort I. Ofer diferență. Telefon 175984.**

■ **Schimb apartament 2 camere, confort II, semidecomandat, cu apartament 2 camere, confort III sau redus. Telefon 171626.**

■ **Schimb apartament 4 camere, confort I, decomandat, et. 1, călduros, vedere Sud, gaz, telefon, zonă liniștită, lîngă complexul Avram Iancu, cu apartament 2 camere, decomandat, confort I, et. 1-3, zonă semicentrală, garsonieră și diferență, sau variante (eventual vînd cu 28 mil. lei). Telefon 130647.**

■ **Schimb apartament 2 camere, proprietate, confort redus, cu telefon, parchet, balcon închis, camere separate, Mircea cel Bătrîn, cu apartament 2 camere, altă zonă sau în același cartier. Telefon 158321.**

■ **Schimb două apartamente a 3 camere, confort I, Podu Roș și Tătărași, cu casă, zonă acceptabilă, minim 5 camere. Telefon 175842, 134807.**

■ **Iași, schimb apartament 2 camere foarte mari, două balcoane, hol primire, cu similar București, central. Telefon 165815.**

■ **Schimb (vînd) apartament 4 camere, proprietate, decomandat, parter, la stradă, bun pentru privatizare, vad foarte bun, cu apartament 2 camere, garsonieră sau casă bătrînească cu diferență, sau diferite variante. Telefon 159581.**

■ **Schimb apartament 2 camere, parter, zona Zimbru, cu apartament cu o cameră, etaj. Telefon 157020.**

■ **Schimb apartament 4 camere, confort I, et. 4, cu apartament 2 camere, confort I plus diferență (blocul se află în Galata II, lîngă Policlinica Balneară). Relații la telefon 121350.**

■ **Schimb (vînd) apartament 2 camere, Onești, cu similar Iași. Informații la telefon 163463.**

■ **Schimb apartament 2 camere, decomandat, et. 1, zona CUG, cu similar, cartier Tătărași. Telefon 179208.**

Schimb sau vînd apartament 4 camere decomandate, confort 1, etaj 1, 2 băi, balcon închis, multiple îmbunătățiri, gresie, faianță, piața Dacia, pentru 2 apartamente cu 2 camere decomandate, confort 1, etaj 1, sau un apartament 2 camere plus diferență, zonele Păcurari, Copou, Sărărie, Centru, Gară.
Relații: str. Tabacului nr. 17, bl. D14, et. 1, ap. 6, telefon 162213.

DECESE

■ **Cu durere în suflet copiii, nepoții și strănepoții anunță încetarea din viață a celei ce a fost o bună mamă, bunică și străbunică PARASCHIVA POPA (fostă salariată la Trustul de Construcții Iași). Înmormîntarea va avea loc joi 9 martie, ora 13,00, la cimitirul Eternitatea. Corpul neînsuflețit este depus la capela cimitirului. (42446)**

S-a stins din viață la 67 ani, după o grea suferință,
DUMINICĂ (PAIU) ELENA
O plîng soțul, copiii și nepoții.
Înmormîntarea, miercuri, 8 martie a.c., la cimitirul din Bulbucani, Gropnița.
Dumnezeu s-o ierte.

CONDOLEANȚE

■ **Rodica și Dan Ionașcu aduc un pios omagiu celui care a fost un om deosebit, distins cadru didactic al UMF Iași, conf.dr. ROMEO CHIRIAC, transmit sincere condoleanțe familiei îndoliate și sînt alături de părinții Elena și Ducu în aceste momente de nemăsurată durere. Dumnezeu să-l odihnească în pace. (42444)**

■ **Colectivul Dispozitive de Transport FORTUS transmite sincere condoleanțe colegei Liliana Tăbăranu, pentru greaua pierdere suferită prin decesul mamei soacre. Dumnezeu s-o ierte! (87557)**

■ **Salariații de la S.C. SUT S.A. Iași sînt alături de colegul Nicu Șoica la durerea pricinuită prin decesul soției și transmit sincere condoleanțe. (87555)**

■ **Familia Crețu Dumitru și Aurora regretă trecerea în neființă a omului minunat care a fost conf.dr. CONSTANTIN ROMEO CHIRIAC și transmite sincere condoleanțe familiei îndoliate. (1282)**

■ **Familia profesor Covalciuc transmite un pios omagiu lui Elena și Alexandru pentru pierderea irecuperabilă a celui ce a fost conf.dr. CONSTANTIN ROMEO CHIRIAC. Dumnezeu să-l ierte! (1273)**

■ **În aceste clipe triste și grele, sîntem alături de colegul nostru George Pascal la marea durere pricinuită de pierderea mamei și-i transmitem sincere condoleanțe. Colectivul firmei "Polirom" S.A. (42412)**

■ **Colectivul Catedrei de Epidemiologie, U.M.F. Iași, (Prof.dr. A. Ivan) deplînge dispariția prematură a distinsului coleg ROMEO CHIRIAC și se alătură familiei îndoliate. (42416)**

■ **Colectivul catedrei de matematică din Școala "Titu Maiorescu" este alături de familia profesor Luca Ileana la pierderea suferită. (42442)**

■ **Colectivul Secției mecanice 2, Mașini grele din S.C. Terom S.A. este alături de colecul Mihai Cristea la pierderea suferită prin trecerea în neființă a mamei soacre și transmite sincere condoleanțe familiei îndoliate. (1289)**

■ **Colectivul R.A. Citadin este alături de d-na ing. Pascu Silvia și îi transmite sincere condoleanțe pentru pierderea mamei. (87512)**

Familia Irimia Mihai își exprimă întreaga compasiune față de dispariția celui care a fost conf. dr.
CHIRIAC ROMEO
și transmite sincere condoleanțe familiei îndoliate.

Colegii de facultate promoția 1971 își exprimă regretul pentru decesul cu totul neașteptat al distinsului lor coleg conf. dr. ROMEO CHIRIAC, precum și întreaga compasiune pentru soție și fiu.

Familia Leonte își exprimă întreaga compasiune față de incredibila dispariție a celui care a fost OMUL
ROMEO CHIRIAC
și transmite sincere condoleanțe familiei îndoliate

Primăvara ce-ar fi trebuit să fie frumoasă a transformat în amintire imaginea prietenului și sfătuitorului drag, conf. dr. ROMEO CHIRIAC, pentru care ochii și sufletele noastre plîng. Din partea familiei Roitburd transmitem Elenei și lui Alexandru sincere condoleanțe.

Irina și Bogdan Șorcaru vor rămîne veșnic în suflet cu imaginea frumoasă a omului deosebit conf. dr. ROMEO CHIRIAC. Sincere condoleanțe familiei.

Printr-un joc neprevăzut al destinului, ne-a părăsit pentru totdeauna bunul nostru prieten conf. dr. ROMEO CHIRIAC, lăsîndu-ne cu sufletele îndoliate. Transmitem întreaga compasiune Elenei și lui Alexandru.
Fam. prof. Mircea Ispir.

Studenții anului II, seria F, UMF aduc un ultim și pios omagiu celui care a fost un om de o aleasă noblețe sufletească, conferențiar doctor
CHIRIAC ROMEO.
Dumnezeu să-l odihnească în pace.

✝

Aripa rece și necruțătoare a stins steaua celui ce a fost conf. dr. ROMEO CHIRIAC, om de o rară noblețe sufletească. Dumnezeu îi cheamă la El pe cei buni, lăsînd în loc lacrimi și amară durere. Gregoriana, împreună cu întreaga familie, este alături de Alex și mama sa, d-na Elena Chiriac în această incredibilă încercare.

✝

Din partea Comitetului CAR și a membrilor cotizanți din cadrul RAJAC Iași transmitem sincere condoleanțe doamnei AURELIA NEAGU pentru greaua pierdere suferită prin decesul mamei. Dumnezeu să o odihnească în pace.

✝

Locatarii bl. H 36, str. Grădinari nr. 35, profund afectați de trecerea în neființă a bunului vecin **TÂRȘU ION**, transmit sincere condoleanțe familiei greu încercate.

✝

Colegii și întregul personal din Liceul "Emil Racoviță" exprimă toată compasiunea d-nei prof. ANCA NECHIFOR la marea suferință produsă de dispariția tatălui. Sincere condoleanțe.

✝

În aceste clipe grele sîntem alături de colegul nostru ZAMURCĂ Vasile la durerea pricinuită de decesul tatălui și-i transmitem sincere condoleanțe. Dumnezeu să-l odihnească în liniște și pace.
Familiile Pintilie Mihai și Aghițulesei Petru, colegi de serviciu în cadrul Grupului Școlar materiale de construcții Iași.

✝

Colectivul Restaurantului "Casa Bolta Rece" SRL transmite sincere condoleanțe familiei pentru dispariția colegului, ospătar **TĂLPĂLARU CONSTANTIN** (TITI).

COMEMORĂRI

■ **Astăzi 8 Martie 1995 se împlinesc 3 ani de la moartea tragică a juristei MARIA AFRĂSINEI. Familia împreună cu rudele apropiate o readuc în memoria celor care au cunoscut-o și au apreciat-o. Dumnezeu să o ierte! (87561)**

■ S-a împlinit un an de lacrimi și durere de cînd scumpul nostru fiu, soț și tată PETRU GHIUȚĂ a plecat pe drumul fără întoarcere, lăsîndu-ne triști și nemîngîiați pentru totdeauna. Te plîng cu sufletele îndurerate mama, soția și copiii. Dumnezeu să te odihnească în pace. (87516)

MULȚUMIRI

■ **Liga de Luptă contra Cancerului MOLDAVIA mulțumește firmei REMICON Iași pentru sponsorizarea Simpozionului din 2.03.1995. (42750)**

OFERTE SERVICII

Agenția de Turism MAGELLAN
str. Anastasie Panu 15, tel. 212337, organizează:
■ **excursii externe**
TURCIA - 75.000 lei
POLONIA - 55.000 lei
CHINA - 1.300.000 lei
■ **excursii interne**
■ **tabere**
■ **sejururi în stațiuni de odihnă și tratament:**

Agenția DRACONES cu sediul la Casa Sindicatelor, camera 29, vă oferă servicii de investigații, pază și protecție. Relații la tel/fax 032/136241.

SC **GOLD MIT** SRL Buhuși organizează excursii **București - Italia** cu atutocare germane, TV color, video, toaletă, frigider, aer condiționat. Prețuri avantajoase. Relații 034/264633, 034/261094.

CARDINAL IMPEX execută prompt și cu maximă seriozitate, lucrări de monumente funerare, de calitate, la prețuri accesibile. Tel. 174174, orele 14-21

Un cadou deosebit celor dragi, de la magazinul **ANDONA** (Stația tramvai Spitalul "Parhon")
● porțelanuri și servicii Dorohoi
● casete audio înregistrate ● baterii, acumulatoare Varta
● produsele editurii Institutului European. De asemeni, puteți face dedicații gratuite pentru RTV Europa Nova.
NOU!
Felicitări deosebite pentru 1 Martie și 8 Martie și invitații nescrise pentru nuntă, din import.

CONSULTAȚII OFTALMOLOGICE
CONF. DR. DORIN CHISELIȚĂ
Competență, calitate, aparatură tehnică modernă (inclusiv ecografie oculară). Program: luni și joi 15,00-18,00; sîmbătă 8,00-11,00. Sediu - Moara de Foc nr. 14 (între Club 20 și Moara 1 Mai). Relații și programări la tel. 163514, 250423.

Reparații frigidere și instalații frigorifice. Deplasări la domiciliu. Lucrări garantate, prin
SC **POLAR SERVICE** SRL Iași
Telefon 220859

Efectuăm traduceri impecabile, toate limbile de circulație, inclusiv acte pentru legalizare notariat. Telefon 143023

SC ELECTRIC PULS SRL *vă oferă* o gamă largă de spoturi luminoase, veioze, lămpi de birou, plafoniere și lampadare, toate cu becuri halogen, adaptabile ușor spațiilor comerciale, birourilor, vitrinelor, standurilor expoziționale etc. Pentru informații sunați la tel. 230060, între orele 9,00-17,30 sau 164097, între 17,30-20,30.

Menaj, curățenie la domiciliu și sedii firme, supraveghere copii și bătrîni, șoferie, ospătărie, prestate cu cinste și profesionalism de
SC **ZIZI** SRL
str. N. Bălcescu nr. 22, tel. 116561, orele 8-17.

AFINVEST
Telefon 129877, 139710
NOI VĂ SPUNEM PRIMII BUNĂ DIMINEAȚA!
Începînd din luna martie, veți avea **MONITORUL** - ziarul Dvs. preferat, la prima oră. Acest serviciu modern este asigurat **gratuit**, la domiciliu, numai prin firma *AFINVEST*

În timp ce dvs. încă mai ezitați, alții cîștigă o mulțime de bani!
Este momentul să întemeiați propria dvs. afacere. Veți afla cum, dacă expediați acest talon și adresa dvs. la: **"Idei de afaceri"** - Fast Business. OP54, CP 46, București. (M3)

SC SICOMOR SRL
Iași, șos. Sărăriei 48
execută lucrări agricole
arat - 33.000 lei/ha+TVA
discuit 11.000 lei/ha+TVA
Relații la tel. 032/110772

Agenția de Turism UNIREA (fostul OJT) cu sediul în Piața Unirii 12 (lîngă Hotel Unirea) oferă următoarele excurii: Austria - Viena 4 zile, autocar, China - Beijing - 8 zile, avion. Israel - 8 zile, avion. India - 8 zile, avion. Circuitul Tunisiei - 8 zile, avion. Turcia (Turnul Anatoliei de vest) 9 zile, autocar. Italia - 9 zile, autocar. Franța - 8 zile, avion (garantăm obținerea vizei). Egipt - 12 zile, aion. Spania - 12 zile, avion. Grecia - 10 zile, autocar. Obținem vize la ambasade pentru plecări individuale pe bază de invitație. Oferim bilete de odihnă și tratament la toate stațiunile din țară. Informații suplimentare la tel. 143037.

Cabinet veterinar - consultații, tratamente, vaccinări, mîncare pentru cîini și pisici. Str. Oltea Doamna nr. 4, cartier Nicolina în spatele noii biserici catolice. Tel. cabinet 220028, acasă 131708. Program 10,00-14,00, 17,00-20,00.

SC **TITI-FRIG** SRL Iași în colaborare cu **MIDAL INTERFRIG** SRL comercializează și montează toate tipurile de agregate frigorifice Bulgaria, licență SANYO. **AGREGATE FRIGORIFICE** tip AC 19B1E/3E - 767.000 lei/buc. tip AC 45B1E/3E - 1.174.100 lei/buc. Asigurăm garanție și post garanție. **FREONI** - freon 12 vrac - 13570 lei/kg Freon 22 butelie - 13,5 kg - 14750 lei/kg. Prețurile includ TVA. Adaos comercial 0. Tel. 142110/514, 111715, după ora 17. Program 8,00-16,00.

ROENTER LTD vă oferă consultanță și servicii cu **personal specializat** în următoarele domenii:
■ înființare (dizolvare) și desfășurarea activității unei societăți comerciale (acte adiționale, avize, contracte de orice tip)
■ evidență contabilă pe calculator
■ analize financiare.
Hotel TRAIAN, ap. 123, tel. **212335**, orele 10,00-18,00.

M.V.D. FIRMĂ SPECIALIZATĂ ÎN CONSULTING **ASIGURĂ**
■ constituirea S.C. cu capital românesc și mixt (SRL, SNC, SA) în regim de urgență; înregistrarea la Administrația Financiară, cod fiscal; ■ obținerea avizului de funcționare de la Primăria Iași; ■ constituire (înregistrare) filiale; ■ acte adiționale, mențiuni (lărgirea obiectului de activitate, asocieri, retrageri, cesiuni, majorări capital, puncte de lucru, radieri, dizolvări societăți). Hotel "UNIREA", camera 107. Telefon **212299**, orele 10,00-20,00.

UNIVERSAL RX oferă din stoc: DISCHETE **3M** și foi adezive pentru notițe **POST IT**
Vă așteptăm zilnic la sediul nostru din str. G. Ureche nr. 3.
Tel./fax 112058.

S.C. TRIMEC S.A. Iași, șos Chișinăului, km. 1; tel. 132643, fax 137520 - dealerul autorizat al UTB Brașov pentru vînzarea tractoarelor în județul Iași, are în stoc tractoare:
- U 650;
- U 445.
Menționăm că prețul tractoarelor este același cu al furnizorului la care se adaugă comisionul de 4% și transportul.

SERVICII MEDICALE MOBILE (asistență medicală la domiciliu; consultații medicale; prescriere de rețete în regim compensat; recomandări și investigații paraclinice; tratament de urgență; asigurarea transportului și internării în caz de necesitate; oferim, de asemenea, servicii de infirmerie la domiciliu). Sunați la telefon **113130/569**, zilnic, între orele 7,00-23,00. *"CORPO-SAN" vă ajută!* Clienții noștri se pot abona la serviciile medicale pe care le oferim, contra unei taxe foarte convenabile.

D-na doctor stomatolog GABRIELA STATACHE anunță că de la 6 martie 1995 și-a reluat activitatea cabinetul stomatologic STOMATO (fost în cartierul Alexandru cel Bun, str. Bistrița) în noul sediu din str. Străpungerea Silvestru 7, bl. I-4, sc. D, parter, ap. 2, lîngă punctul termic al Gării Mari, vizavi de stația de tramvai Autogară. Relații suplimentare la tel. 146142.

Agenția de turism TOTEM
FRANȚA - 20 mai
Mănăstiri nemțene 12, 19, 26 martie
Megaliții din Călimani 10 - 12 martie
Mănăstiri bucovinene 17 - 19 martie
Rarău și Giumalău săptămînal
Casa Studenților Iași. Telefon 110724

Doriți să aveți o siluetă frumoasă?
Practicați gimnastica de întreținere fitness și stretching la Cabinetul **FITNESS**, prof. IRIS BÂDIU. Relații la telefon 132889.

■ Transport marfă cu camion de 7 t pe orice distanță la preț avantajos. Telefon 114367. (42501)

■ SAHAJA YOGA - cursuri gratuite pentru trezirea rapidă a energiei secrete KUNDALINI din organismul uman. Relații și înscrieri la telefon 116214. (42650)

■ Tricotăm bumbac și poliester, patent și interlock. Avantajos. Telefon 116676. (42740)

■ Geolog cu experiență îmi ofer serviciile. Telefon 179457. (1281)

■ Execut lucrări cavouri și monumente și în marmură. Telefon 252507. (42219)

■ Lucrez plăpumi și saltele. Telefon 160561. (40302)

■ Montez și rașchetez parchet cu mașină specială. Telefon 130937 sau 230671. (821)

■ Solicit servicii publicitate internațională (anunțuri). O.P. 2, C.P. 547. (87563)

■ Execut glazvande, gratii, uși metalice etc. Tel. 252275. (87552)

■ Doi frați, 25 și 23 ani, fără ocupație, studii medii și armata satisfăcută, dorim să efectuăm munci necalificate, la persoane fizice sau societăți comerciale. Informații la tel. 177074, orele 15,00-21,00. (87558)

■ **S.C. "Șoferul Amator" S.A. cu sediul în Iași, str. Sf. Andrei 8/10, face înscrieri pentru obținerea permisului categoria "B" pentru data de 29.03.1995. Taxa de școlarizare - 210.000 în trei rate. Prima rată: 77.000 lei achitată la înscriere. La înscriere, doritorii vor prezenta: un dosar cu șină, cazier judiciar. Înscrierile se fac zilnic la sediul societății între orele: 7,00-18,00. Informații suplimentare la telefon: 117438, 117409. (87559)**

■ **Tineri zugravi cu calificare executăm lucrări de zugrăveli, vopsitorii. Telefon 110344, după ora 20,00. (1269)**

■ **Inginer atestat la firmă de prestigiu ofer service (reparații) televizoare color, cazuistică diversă. Telefon 252909. (42113)**

■ **Execut, primesc sau preiau contra comision lucrări de construcții-montaj, consolidări, reparații capitale și curente în construcții, indiferent de tipul acestora. Relații zilnic între orele 8,00-16,00, la telefon 252717. (1186)**

■ **Contabil, țin evidență. Telefon 111807.**

■ **Inginer TCM, efectuez rapid planșe în creion sau tuș. Telefon 130019.**

■ **Șmirgheluiesc parchet. Telefon 167652.**

■ **Nu pierdeți ocazia! Filmări de excepție la prețuri avantajoase. Posibilitate de deplasare. Profesionist TV. Telefon 130626, 139541.**

■ **Transport marfă cu microbuz VW, orice distanță, 1 t, 180-220 lei/km, 6500 lei/h în oraș. Decontare legală. Telefon 211673.**

■ **Filmări video, orice ocazie, cu aparatură Panasonic, direct pe casetă mare. Prețurile cele mai mici. Telefon 270562.**

■ **Filmări video, ieftin (Sony). Telefon 120841, după ora 15,00.**

■ **Filmări video profesionale, videoclipuri publicitare, mixaje în studio specializat. Telefon 114422.**

■ **Transport marfă rapid, cu autocamion Raba 10 t, acoperit. Telefon 210443.**

■ **Executăm confecții metalice. Telefon 174143.**

■ **Specialist electromecanic, ofer reparații la domiciliu: mașini de spălat, aspiratoare, roboți de bucătărie etc. Informații la telefon 115302.**

■ **Transport marfă și persoane cu ARO 10 pe orice distanță, foarte ieftin. Telefon 123003.**

■ **Execut fotografii color cu aparat profesional, calitate remarcabilă. Telefon 120881.**

■ **Filmări video profesionale, mixaje, efecte speciale digitale, numai cu aparatură Panasonic, la cele mai scăzute prețuri. Telefon 112016.**

■ **Montez telecomenzi pentru orice tip de televizor color, video, receptoare satelit. Telefon 134704, între orele 10,00-20,00.**

■ **Inginer electronist. Reparații de înaltă calitate la aparate rusești și alte tipuri. Montări programatoare cu 55 și 90 programe, cu telecomandă și afișare pe ecran, teletext. Garanție. Telefon 134427.**

Inginer, absolvent Automatizări -calculatoare (1993) îmi ofer serviciile unei firme particulare. Posed cunoștințe HARD și SOFT (NORTON, MS-DOS, WINDOWS, WORD PERFECT, CORELDRAW, DRAWPERFECT, WORD 1, NOVELL), limba engleză, permis conducere. Răspuns la: Iași, OP 10, CP 2040.

LOCURI DE MUNCĂ

■ **S.C. AFINVEST angajează agenți comerciali. Relații la tel. 139710, 129877, 112090 int. 2219. (87560)**

■ **S.C. TITI-FRIG S.R.L. angajează conducător auto, cat. B, C, vîrsta 22-30 ani; stagiu militar satisfăcut. Telefon 142110/514, 111715. (1268)**

■ **Angajăm absolvent 1994 (Facultatea de calculatoare), cunoștințe hard și soft PC, limba germană, engleză, permis conducere. Telefon 211579, 116625. (42406)**

■ **S.C. Farmaceutică angajează urgent în vederea asocierii, farmacist(ă) cu o vechime de minim 3 ani. Telefon 111693, după ora 17,00. (42410)**

■ **S.C. SIMTEX S.A. București - Filiala Iași, Calea Chișinăului nr. 32 A, angajează urgent contabil, cu studii medii sau superioare de specialitate. Relații suplimentare la telefon 133335. (1290)**

■ **S.C. DINCO COM SRL, cu sediul în B-dul T. Vladimirescu nr. 40, angajează contabil(ă) cu experiență în domeniul comerțului (carne și produse alimentare). (87503)**

■ **Grupul de întreprinderi MELCRET Iași, cu capital privat, angajează 10 (zece) ingineri mecanici (T.C.M. și M.U.), vîrsta maximă 45 ani. Informații suplimentare la telefon 177996 sau la sediul societății MELCRET S.A., str. De Nord, nr. 5.**

Grupul de pompieri al jud. Iași
încadrează prin concurs în condițiile legii
INSPECTOR DE SPECIALITATE PENTRU PREVENIREA INCENDIILOR GRADUL III,
în următoarele condiții: ● absolvent cu studii superioare (inginer), specialitatea construcții, instalații pentru construcții ● vîrsta maximă 40 ani ● domiciliul stabil în mun. Iași ● fără antecedente penale ● apt din punct de vedere medical și psihologic ● cunoscător al unei limbi străine. Cererile se vor depune la Grupul de Pompieri al jud. Iași - Birou Personal - str. Lascăr Catargi nr. 59, pînă cel tîrziu în data de 17.03.1995. Informații suplimentare, tematica și bibliografia pentru concurs se pot obține la Biroul Personal al Grupului de Pompieri al jud. Iași la adresa susmenționată.

Societate comercială angajează urgent absolventă a Liceului Economic nr. 1, profil contabilitate, pentru funcția de CASIER. Cunoștințele de limbă engleză și operare pe calculator pot constitui un avantaj.
Cererile însoțite de un curriculum vitae și o motivație vor fi trimise pe adresa OP 3, CP 848 Iași.

Parchetul de pe lîngă Curtea de Apel Iași organizează la 27 martie 1995 concurs pentru ocuparea următoarelor posturi:
• doi PAZNICI
un BIBLIOTECAR
• un GREFIER DACTILOGRAF pentru Parchetul Iași
• un GREFIER DACTILOGRAF pentru Parchetul Hîrlău
• un GREFIER DACTILOGRAF pentru Parchetul Pașcani
• un EXPERT ECONOMIST
• un ANALIST PROGRAMATOR
• un REFERENT
Condițiile de angajare și de participare la concurs se obțin cerînd relații la sediul Parchetului Curții de Apel Iași, tel. 212510.

Doriți să lucrați într-un colectiv tînăr și de succes?
Sînteți o fire întreprinzătoare, dinamică, capabilă să lucreze mult pentru a cîștiga foarte bine?
Sînteți un bun negociator?
Aveți:
- diplomă de absolvent al Facultății de Științe Economice
- vîrsta pînă în 45 de ani
Atunci puteți aspira la postul de
DIRECTOR ECONOMIC
al firmei
DECORA
Depuneți curriculum vitae în manuscris, fotografie și recomandare la sediul firmei, între cofetăria Opera și restaurantul Cina, pînă pe 10 martie 1995, inclusiv.
Telefon 032/147165

FELICITĂRI

LA MULȚI ANI!

Tuturor domnișoarelor și doamnelor de la SC MOLDOMOBILA SA Iași TESA central și secții LA MULȚI ANI! din partea colegului CIOBANU VASILE - CFI.

LA MULȚI ANI!

Cu prilejul zilei de 8 Martie urăm tuturor doamnelor și domnișoarelor salariate ale RATC Iași, multă sănătate, fericire și încredere într-un viitor mai bun.
Consiliul sindical al Sindicatului Liber din RATC Iași.

LA MULȚI ANI!

Cînd se sărbătorește femeia
Tu pe lume-ai apărut
De atunci, 14 ani au trecut
Azi mai culegi un ghiocel
Să te bucuri în acest an de el
Cu sănătate, fericire și noroc
Tu,
RAMONA MIHAELA IGNAT,
Ne vei bucura pe toți.
LA MULȚI ANI
noi îți urăm
Cu florile iubirii
te-nbrățișăm.
Frățiorul Ciprian și părinții.

SC CLASIC SRL
Str. Cuza Vodă nr. 5
transmite cu ocazia zilei de 8 Martie onoratei clientele, urări de bine, sănătate și LA MULȚI ANI!

PIERDERI

■ Pierdut ștampilă Dispensarul Medical Dancu. O declar nulă. (87553)

■ Pierdut carnet student pe numele Curtianu Cristian. Îl declar nul. (42449)

■ Pierdut carnet student pe numele Oanea Mirela. Îl declar nul. (87571)

■ **S.C. "AGROCOM" S.A. Iași, declară nul carnetul cu facturi numerotat de la 891001-891050. (42441)**

LICITAȚII

SCF IASSYFARM SA
Iași anunță organizarea la sediul său a unei LICITAȚII PUBLICE pentru
A. Vînzarea unor mijloace fixe amortizate:
1. mobilier farmaceutic;
2. mijloace de transport
B. Închirierea unor mijloace fixe: 1. spațiu excedentar în suprafață de 250 mp Depozit Bucium Iași - clădirea veche;
2. mijloace de transport (remorci izoterme) - 2 buc. Licitația va avea loc la sediul societății din Iași, str. Smîrdan nr. 19, la data de 24.03.1995, ora 10,00. Înscrierile se fac la secretariatul societății pînă la data de 22.03.1995, ora 15,00. Taxa de participare 10.000 lei. Listele cu mijloacele fixe ce se vor vinde sau închiria se pot consulta la afișierul unității. Relații suplimentare la tel. 147740, int. 108 sau 131.

SC MOLDOFOREST SA Iași reia licitația din data de 28.02.1995, pentru ziua de 16.03.1995, ora 10,00. Licitația din 28.02.1995 a fost publicată în ziarul MONITORUL din 16.02.1995.

■ **Stațiunea de cercetare și producție viti vinicolă Iași, cu sediul în Aleea M. Sadoveanu nr. 48, organizează în ziua de 23 martie 1995, ora 12,00, licitație pentru vînzare de active cămin nefamiliști - 120 locuri, zona Breazu. Detalii privind licitația la sediul unității - compartiment plan. Înscrierea, plata taxei de participare și a cotei de 10% din valoarea de pornire a licitației - pînă la data de 23 martie 1995, ora 10,00. (42409)**

DIVERSE

Sindicatul PRO-SANA anunță participanții la cursurile de echivalare, că taxa acestui curs se plătește la BANKCOOP (vizavi de RC STAR) sau filialele din județ. Cont 402401536428 Sindicatul Pro-Sana.

Căutăm asociați în vederea constituirii unei asociații de locatari pentru construirea unui bloc de locuințe de 28 apartamente și spații comerciale la parter, în str. Brateș (zona Canta). Relații zilnic la magazinul de carne, bl. SC 1, str. Vitejilor, cartier Dacia.

MATRIMONIALE

■ **Doresc cunoștință pensionar intelectual 64-67 ani, posesor auto fără obligații. CP 3031 Iași 5. (42521)**

ULTIMA ORĂ

VÎNZĂRI

■ **Vînd S.C. înființată în 1994, cu multiple activități. Telefon 175976. (87573)**

■ **Vînd verighetă aur 14 K, 8,7 g - 160.000 lei, negociabil. Telefon 159873.**

■ **Numai investind în certificate de proprietate vă puteți crea o situație financiară demnă de invidiat. Telefon 142271. (87578)**

■ **Vînd valută la preț foarte avantajos. Telefon 142271. (87579)**

Vînd PC XT 286-486, copiatoare, telefaxuri, imprimante, componente PC. Prețuri foarte bune.
Telefon 211579, 116625

AUTO-MOTO

■ **Vînd Fiat 600 pentru piese de schimb. Telefon 155171, după ora 16,00. (87574)**

CASE-TERENURI

■ **Vînd (arendez) 1,6 ha teren arabil în comuna Dobrovăț, la 25 km de Iași. Telefon 140396. (87576)**

DECESE

✝ **Familiile AIRINEI și BREZEANU anunță cu tristețe stingerea din viață, la vîrsta de 86 de ani a mamei și bunicii lor**
ANICA CROITORU
Înmormîntarea va avea loc joi, 9 martie, în satul natal din județul Vaslui. Dumnezeu s-o odihnească în pace!

■ **Soția, cei zece copii, ginerele, nurorile și nepoții anunță stingerea neașteptată din viață a celui care a fost un bun soț, tată și bunic, DUMITRU HOLICOV, 69 ani. Înmormîntarea va avea loc joi, 9 martie 1995, la orele 12, în satul Stornești, comuna Sinești, județul Iași. Dumnezeu să-l ierte și să-l odihnească în pace!**

MULȚUMIRI

■ **Mariana Vornicu și copiii, Ruxandra și Sebastian, mulțumesc tuturor acelora care, prin emoționante dovezi de compasiune, au fost alături de ei în momentele de copleșitoare durere determinate de trecerea în neființă a mamei și bunicii lor ADRIANA GHEORGHIU. (87575)**

PIERDERI

■ **Pierdut carte de identitate, seria nr. A 0585128. O declar nulă. (87570).**

DIVERSE

Datorită unui accident regretabil, colecția cotidianului MONITORUL a fost descompletată. Rugăm pe toți cei care ne pot sprijini la refacerea acestei colecții să se adreseze redacției. Exemplarele lipsă (în special numere din anul 1991) vor fi achiziționate contra cost, la prețuri negociabile.
Relații la telefon 172557, interior 16 sau 145610.

AGENDA OMULUI DE AFACERI

NOE SRL
confecționează și livrează
- setci, năvoade, juvelnice, mincioace
- hamacuri, scrînciobe, plase porți etc.
Prepară și vinde mortar și var pastă.
Sat Vlădiceni, com. Tomești, Iași (Șos. Bucium - Tomești, în spate la "Prefabricate-Somaco"). Tel. 231076.
Contact: Ioan Cozariuc, administrator

DESIGN 90
intermedieri imobiliare
(vînzări și cumpărări de terenuri și imobile) prin specialiști autorizați, asigurăm garanții asupra valorii reale a tranzacțiilor
Str. Alecu Russo 3, tel./fax 147596
Contact: arh. Nicolae Vericeanu, director

UNIVERSAL RX GROUP
tehnică de calcul
Str. Grigore Ureche nr. 3, tel./fax 112058
Contact: Boris Constantin, Director

NATIONAL PROTGUARD
Filiala Iași
servicii de pază și protecție
Str. Hotel Unirea camera 1204, tel. 117105, 211463
Contact: Iulian Florea, Director economic

MOLDROM SA
import - export
materii prime, laminate din oțel și materiale de construcții
Str. Tătărași nr. 57, tel./fax 173025, 172799, 270499
Contact: Constantin Badea, Director executiv

AVATTI ELECTRONICS
comerț produse electronice
Tătărași nr. 60-62, tel. 174054
Contact: Liana Bărbulescu, Cătălina Lehăduș

Agenția pentru servicii de mariaj
DUET
asigură totalitatea serviciilor necesare organizării unei nunți
B-dul Ștefan cel Mare și Sfînt, bl. B2, parter, tel. 147165
Contact: Doina Filipescu, administrator

TOFAN GRUP SA
Filiala Iași
comercializează anvelope și camere auto
Str. Ghica Vodă 1B (demisol), tel. 114782
Contact: Cornel Arcip, Director

INTERELECTRIC SA
tehnică de calcul, service garanție și postgaranție
Str. Elena Doamna 24, tel. 112004, 112366, fax 112366
Contact: Simon Iancu, Director

MAREX S.R.L.
comercializează
cristaluri, porțelanuri, inox-uri, vase tip Gallé, stofe din lînă și amestec (Dorobanțul - Ploiești, Buhuși), mătăsuri, plușuri, pături, prosoape, covoare dublu pluș din lînă, mochete Olanda
B-dul Independenței nr. 19, etaj 1, telefon/fax 115824

CASA LEBĂDA
produce
hipoclorit de sodiu, uz casnic și industrial, chit pentru geamuri
comercializează
perhidrol, prenadez, detergenți
Șos. Bucium 23 (Fabrica de Gheață), tel. 232348

NEST SRL
distribuie
ceasuri elvețiene originale
Str. Florilor nr. 2, tel. 213525

LUMEA SPRE CARE NE ÎNDREPTĂM

O meserie insolită

Una dintre cele mai insolite meserii din lume este cea de "îngrijitor de purici". Așa ar putea fi numiți cîțiva biologi de la Muzeul Tring din Anglia, a căror unică preocupare este îngrijirea celor 1.200 varietăți de insecte sugătoare, cea mai completă "colecție" de acest gen din lume folosită de specialiști în cercetări epidemiologice.

Parizienilor le-a scăzut concentrația spermei

Revista "New England Journal of Medicine" publică rezultatele unui studiu efectuat de medicii parizieni Jacques Anger și Pierre Jouannet de la Spitalul Cochin, conform cărora concentrația spermei parizienilor a scăzut în ultimele decenii cu 2,1% pe an, ajungînd, de la 89 milioane pe mililitru în 1973, la 68 milioane pe mililitru în 1992. În 1940, concentrația era de 113 milioane/mililitru. Mobilitatea și procentul spermatozoizilor normali s-au diminuat, de asemenea. Zeci de studii de specialitate publicate în țările industrializate au prezentat, pentru populația masculină, o involuție similară, în ultima jumătate de secol. Studiul medicilor francezi s-a bazat pe un eșantion al populației masculine pariziene, de rasă albă, formată din 1351 de bărbați sănătoși. Durata abstinenței sexuale și vîrsta influențează mult caracteristicile spermei. Independent de acești factori, scăderea calitativă anuală este, de fapt, de pînă la 2,6%, cea a mobilității de 0,3%, iar cea a numărului spermatozoizilor normali morfologic, de 0,7% pe an. Cauzele acestui fenomen nu sînt, deocamdată, precizate. Sînt incriminate: stressul, dezvoltarea profesiunilor ce presupun expunere la căldură, microtraumatismele, alimentele bogate în estrogeni etc.

Claudia Schiffer nu va mai purta blănuri la prezentările de modă

Organizația britanică pentru protecția animalelor "PETA" a anunțat că super-modelul Claudia Schiffer a semnat un document prin care se angajează să nu mai prezinte blănuri la paradele de modă, comunică Reuter. Schiffer a purtat blănuri anul trecut la prezentarea colecției lui Karl Lagerfeld în Milano. Anul acesta nu se știe cine va mai etala toaletele garnisite cu blănuri, pentru că atît frumoasa Cindy Crawford, cît și celebra Kate Moss, au promis că nu vor mai prezenta blănuri pe marile scene ale modei internaționale.

Un bărbat gelos își ucide soția însărcinată și alte patru rude

Un fost soldat vietnamez, Nguyen Van Tay, de 30 de ani, și-a ucis soția, bunicul, unchiul, mătușa și cumnatul cu o pușcă automată, fiind convins că pruncul purtat de soția sa nu era al lui, relatează Reuter. Ucigașul era căsătorit cu Thi Hong Hoa (33 de ani) de șapte ani, dar nu reușise să aibă pînă acum copii. Mătușa criminalului era și ea însărcinată. Tay și-a ucis și rudele deoarece acestea îl acuzau că a furat echivalentul a 50 de dolari necesari la jocul de noroc. Printre victimele masacrului s-a aflat și fratele ucigașului, grav rănit. Tay a fost arestat la cîteva ore după comiterea crimelor.

Un vizitator furios i-a scos ochiul unui medic

Un bărbat, în vîrstă de 21 de ani, care voia neapărat să viziteze un pacient dintr-un spital kuweitian, i-a scos un ochi medicului care încerca să-l oprească, relatează Reuter. Nerăbdătorul vizitator nu a ținut seama că programul de vizite se încheiase. Așa că, enervat de insistențele medicului egiptean, care îi cerea să părăsească spitalul, i-a înfipt un stilou în ochi, distrugînd pentru totdeauna capacitatea vizuală a ochiului respectiv.

Nebunia hărțuielii sexuale (2)

■ *În Statele Unite, să oferi o cafea colegei de birou este o adevărată aventură!*

(continuare din numărul de ieri)

Legea franceză a înăsprit pedeapsa în cazul bărbaților care hărțuiesc sexual femeile, la birouri sau în întreprinderi. Acest lucru poate fi un ecou al legislației americane, care, sub influența unui feminism agresiv, este foarte dură, atît în privința privării de libertate, cît și în cea a amenzilor, cu "masculii" care comit asemenea abuzuri consternante. La Los Angeles, ca și la New York, simpla invitație la o cafea sau, și mai rău, la un dejun, îl poate conduce pe imprudent în închisoare sau la ruină totală. Oare aceste excese ale legii americane vor pătrunde și în Franța? Isteria fetei bătrîne "seduse și abandonate" și imaginîndu-se persecutată de bărbat va avea efect asupra femeilor franceze?

"Gloria cea Roșie"

"Gloria cea Roșie" are 48 ani, dar pare de 38. Micuță, ten de porțelan, păr de culoarea cernelei și ochi albaștri. Și e îmbrăcată toată în roșu. De la rochie la pantofi.

"Ah, este dureros să fii femeie, în America!", oftează Gloria.

Și ridică pumnul către fereastra care dezvăluie, mai jos, șase etaje de granit roz, Olympic Boulevard - larg, înțesat cu mașini uriașe și cu mexicani cu caschete galbene, totul pentru metroul care va fi gata în 1996. Vor fi destule cazuri de hărțuieli sexuale cu metroul ăsta. Și pentru că tot a venit vorba, ce este, de fapt, "hărțuiala sexuală"?

"Avansuri sexuale nedorite! Acestea pot lua o formă concretă: atingeri, pișcături, mîngîieri. Altfel spus: glume de prost gust, crearea unei atmosfere indecente la serviciu sau acasă...", spune ea. Ochii săi sînt ca două pietre de onix. Mă gîndesc la Philip și mi se face rău. Mă întreb în mintea mea: Cine se cred americancele astea? Prințese din "O mie și una de nopți", care fac ceva ce nimeni nu face? - și, în fond, ce fac ele? - sau mostre prețioase dintr-o specie pe cale de dispariție? Niște "divine", cu poponeț de aur masiv? Totuși, acele mii de dolari pe care le cer, este cam excesiv, nu? Și i-o spun, cu timiditate.

- Ex-ce-siv? - sîsîie șarpele roșu, îndreptat deodată împotriva mea. Care compensație poate fi prea mare pentru victimele unui asemenea traumatism? O femeie hărțuită sexual e marcată pentru toată viața. Coșmaruri, frigiditate, greață, pierderea respectului pentru "ea-însăși".

Avocata mi-a sugerat să mă văd cu cîteva dintre clientele sale.

"Migrenele astea atroce, geme Cynthia, o brunețică de 27 de ani, în patul spitalului Saint Vincent-de-Paul, le voi avea toată viața! Iată ce au relevat testele care mi s-au făcut aici! Este foarte posibil să nu mai pot nici să muncesc! În orice caz, voi trăi toată viața cu medicamente... Totul a început în ziua cînd am văzut primul poster pe peretele atelierului meu, la uzinele «McFarlagh». Am crezut c-o să leșin! Brusc, totul a devenit murdar. Atelierul. Mașina. Eu!"

Posterele erau cu fete goale. Genul: sîni enormi, ochi de vampă, slipi din dantelă neagră. Decupate din "Playboy" sau "Penthouse".

"Am înțeles că era «lucrătura» tipilor din atelierul vecin. Erau 4 200 de lucrători (bărbați) și 2.650 de femei. În 1986 nu era nici una! Asta i-a înnebunit pe bărbați!"

Și atunci au început crizele de groază, însoțite de dureri de stomac care o făceau să încremenească în fața mașinii. Migrenele devin acute. Cumplite. Începe să lipsească de la serviciu.

"Acasă, încercam să găsesc o soluție. Fără succes", spune Cynthia, rozîndu-și unghiile cu convingere.

"Puteați să le luați de pe perete".

"Pentru a declanșa furia brutelor acelora? Să risc să fiu violată? Sau chiar asasinată?"

O prietenă i-a dat, din fericire, numărul de telefon al "Gloriei cea Roșie"... Urmează să ceară două milioane dolari despăgubire.

Pentru Pam, o roșcată care-ți "taie respirația", cei 200.000 dolari pe care-i reclamă ex-patronului său reprezintă "lucrul cel mai sănătos pe care l-am făcut vreodată! De acord, e o sumă enormă! Dar este egală cu traumatismul pe care l-am suferit", adaugă ea. La reverul taiorului gri, de mătase (ea se îmbracă "masculin", pentru a nu atrage atenția bărbaților) are o bandă: "Cînd spun nu, este nu!". Pentru ea, traumatismul era reprezentat de "semne". Semnele cui? Ale hărțuielii sexuale, evident. Aceste semne erau, la Banca pentru industrie, unde lucrează, mesajele de pe ecranul computerului: "Trebuie să vă vorbesc. Să luăm masa împreună..." Bilețelele de sub ștergătorul de parbriz al micuței sale Honda bleu: "Ești liberă diseară, pentru un pahar?" Mîna îi tremură cînd "atacă" pizza. Pe scurt, ultimul "semn", în urmă cu șase luni, a marcat, pentru Pam, începutul sfîrșitului. Și care era acel semn? Ezită, apoi îmi șoptește la ureche: "Vă iubesc!" A trebuit să se interneze pentru trei luni într-un spital de psihiatrie.

La Curtea supremă a palatului de justiție din Los Angeles, pe 10 septembrie, Pam a cîștigat procesul și 200.000 dolari pentru "atentare la sănătatea sa mintală".

"Oricine se consideră o victimă atunci cînd nu a reușit să obțină ceea ce vrea de la societate"

Cine mă va crede? Mai am și alte întîlniri. Străbat autostrăzile înfierbîntate ale Los Angeles-ului, în timp ce la radio se aude: "De ce o femeie n-ar putea fi pompier? O profesie de viitor care nu necesită decît opt luni de pregătire. Telefonați la: 777.7777. Și dovediți bărbaților că nu sînt singurii care au curaj"...

Mă întîlnesc cu o Jenny brună, cu trei mini-diamante în urechi. Îmi povestește despre mîna tipului care stătea lîngă ea, la un concert. A început să bată măsura pe piciorul ei: "Care e numele tău?" Etc., etc. Parcă era una și aceeași. Aceeași ură în ochi cînd vorbesc de bărbați. Aceeași voce cu nuanțele unei bucurii camuflate cînd afirmă că ele sînt "victimele". Aceeași gură strigînd că a "umfla" dolarii celor care le-au agresat este foarte "sănătos". Această triumfătoare mulțumire de sine însăși. Este o armă colosală pe care nu știau că o posedă. Era recucerirea potenței de a lovi care li se furase prin naștere. Ce forță de a lovi? Cine le-a furat-o? Și de ce? O las baltă. După ultima "victimă", de mîine, o să renunț de tot. Ultima e Beth. O femeie micuță cu un tricou Chanel. Savurează un sirop de portocale pe o terasă din Santa Monica. Decor: oceanul teribil de bleu, palmieri. Abia pot auzi vocea șoptită a lui Beth. De altfel, povestea cu un tip într-un ascensor, susurîndu-i la ureche: "Asta nu vă sugerează să mergem undeva?", în timp ce îi "masa" sînii, n-am auzit-o de douăzeci de ori? Ba da. Dar nu și urmarea.

"Știți, în America, pentru o femeie, este mult mai ușor să aducă un bărbat în fața justiției decît să-i vorbească!"

Privirea sa se îndreaptă pentru prima oară asupra mea. Îmi dezvăluie o mare deprimată.

Aceste femei există aici. Mereu. Iar restul - eliberarea sexuală, sutele de contracte încheiate într-o oră cu ajutorul telefoanelor portabile, femeile-polițist, foto-modelele în taioare Cardin -, fără îndoială, este aspectul superficial care ni se oferă. În spatele aparențelor e cu totul altceva: femeile-flori care, ca și bunicile lor, "se ofilesc" cînd un tip pronunță un cuvînt deocheat, o imagine pe care feministele se luptă de treizeci de ani s-o schimbe.

De ce toate astea? Răspunsul îl oferă Charles Sykes, ziarist din Illinois, în cartea sa "O națiune de victime", numărul unu pe lista best-sellers-urilor lunii. Pentru el, toată America devine o țară cu oameni care se consideră persecutați și care nu au pe buze decît o singură propoziție: "Nu este greșeala mea!" Și pentru tot ce nu merge în viața lor există alți responsabili: familia, educația, climatul, politica, hrana. Pe scurt, orice și oricine, numai ei nu. După opinia lui Sykes, "Oricine se consideră o victimă atunci cînd nu a reușit să obțină ceea ce vrea de la societate".

"Drama femeilor americane constă în aceea că de cincizeci de ani încearcă să-și reevalueze personalitatea", mai scrie Sykes. Ceea ce ele știu cu certitudine, de la începutul epocii eliberării femeilor, este că a fi victime sau a face să se creadă că sînt, le procură o putere enormă. O putere mai mare decît cea masculină pe care ele încearcă să o neutralizeze demult. Explicația hărțuielii sexuale ar putea fi găsită aici. Sau în dolari, sau în invitația de a fi prezentă într-o emisiune televizată, sau a conferenția, în cadrul unui turneu complet în Statele Unite (toate cheltuielile fiind suportate de organizatori), despre experiența voastră, în fața a sute de femei "nefericite". O încercare de cicatrizare magică a rănilor făcute în trecut. Dar mai ales în plăcerea secretă a marilor martiri de a suferi. Senzația Ioanei d'Arc de imensă satisfacție cînd primele limbi ale focului i-au învăluit picioarele...

(Traducere și adaptare, după "Paris Match", de A.M. VIȚCU)

timpul înseamnă bani

M.V.D.
FIRMĂ SPECIALIZATĂ ÎN CONSULTING
asigură:
■ constituirea S.C. cu capital românesc și mixt (S.R.L. S.N.C. S.A.) în regim de urgență; înregistrare la Administrația Financiară cod fiscal; obținerea avizului de funcționare de la Primăria Iași;
■ constituire (înregistrare) filiale;
■ acte adiționale mentiuni (lărgirea obiectului de activitate asocieri retrageri cesiuni majorări capital puncte de lucru radieri dizolvări societăți).

Hotel Unirea
camera 107.
Telefon 032/21.22.99
orele 10.00-20.00

iupii ! oala minune care fierbe sub presiune

inoxpran SUPERPRAN

NEST ☎ 21.35.25

prin magazinele FRAROM și CENTRAL

GRUPUL DE PRESA NORD-EST
Cotidianul MONITORUL

Sînteți o persoană dinamică, ambițioasă, cu imaginație?

O carieră profesională plină de promisiuni vă așteaptă dacă vă alăturați departamentului nostru de marketing/promovarea vînzărilor.

Puteți obține formulare de înscriere zilnic, între orele 9,00 - 15,00, de la sediul cotidianului

MONITORUL,
str. Smîrdan nr. 5.
Relații la telefon **172557**.

Condiții:
○ vîrsta maximă 35 ani
○ constituie un avantaj cunoașterea limbii engleze.

Dosarul de concurs (formularul completat, curriculum vitae) vor fi depuse pînă cel tîrziu vineri, **17 martie 1995**.

HOROSCOP

BERBEC
(21 mart. - 20 apr.):

👍 **Călăuziți-vă după principiile pe care le-ați adoptat și pînă acum. Dacă "metoda" a prins, nu are nici un rost să o schimbați..**

TAUR
(21 apr. - 20 mai):

🖐 **Nu s-au copt condițiile pentru o întoarcere a macazului. Chiar dacă vă merge împotmolit, mai rezistați pe baricade.**

GEMENI
(21 mai - 21 iun.):

👌 **Limpezirile sînt necesare, chiar dacă nu vă place să faceți lucrurile la vedere. De data aceasta nu aveți decît de cîștigat.**

RAC
(22 iun. - 22 iul.):

🖐 **Odiseea de-abia a început, trebuie să vă pregătiți pentru o așteptare lungă. Nu trebuie să vă sperie micile incidente.**

LEU
(23 iul. - 22 aug.):

🖐 **Nu vă parvin decît ecourile vagi ale unor discuții care vă interesează în gradul cel mai înalt. Răbdarea dvs. este pusă la încercare.**

FECIOARĂ
(23 aug. - 22 sept.):

👌 **Nu lăsați să vă scape inițiativa, păstrați controlul situației. Bunăvoința care vi se arată nu este întîmplătoare.**

BALANȚĂ
(23 sept. - 22 oct.):

🖐 **Vă lipsește calmul și nici nu aveți suficientă distanță pentru a judeca lucrurile la rece. Mai ales, nu vă pripiți în aprecieri.**

SCORPION
(23 oct. - 21 nov.):

🖐 **Nervozitatea vă împiedică să acționați în sensul dorit. Nu vă lăsați înșelat(ă) de propunerile unei persoane "dezinteresate".**

SĂGETĂTOR
(22 nov. - 21 dec.):

👎 **Capriciile sorții vă aruncă într-o situație extrem de încîlcită. Feriți-vă de "prietenii" care se înghesuie să vă dea sfaturi.**

CAPRICORN
(22 dec. - 19 ian.):

🖐 **Vă lipsește energia, altfel sînteți plin(ă) de bune intenții. Lăsați problemele importante la o parte, nu e momentul lor.**

VĂRSĂTOR
(20 ian. - 18 febr.):

👌 **Vă așteaptă momente plăcute în familie, dedicați-vă în întregime ei. Aveți tot timpul să vă rezolvați celelalte probleme.**

PEȘTI
(19 febr. - 20 mart.):

👎 **Nu e vorba de o pasă proastă, ci doar de o indispoziție nemotivată. Evitați orice discuție serioasă, nu aveți starea de spirit necesară.**

LEGENDA:

👎 **- vă paște ghinionul**

🖐 **- prudența e mama înțelepciunii**

👍 **- n-aveți nimic de pierdut**

👌 **- șansa vă surîde**

INTEGRAMA ZILEI

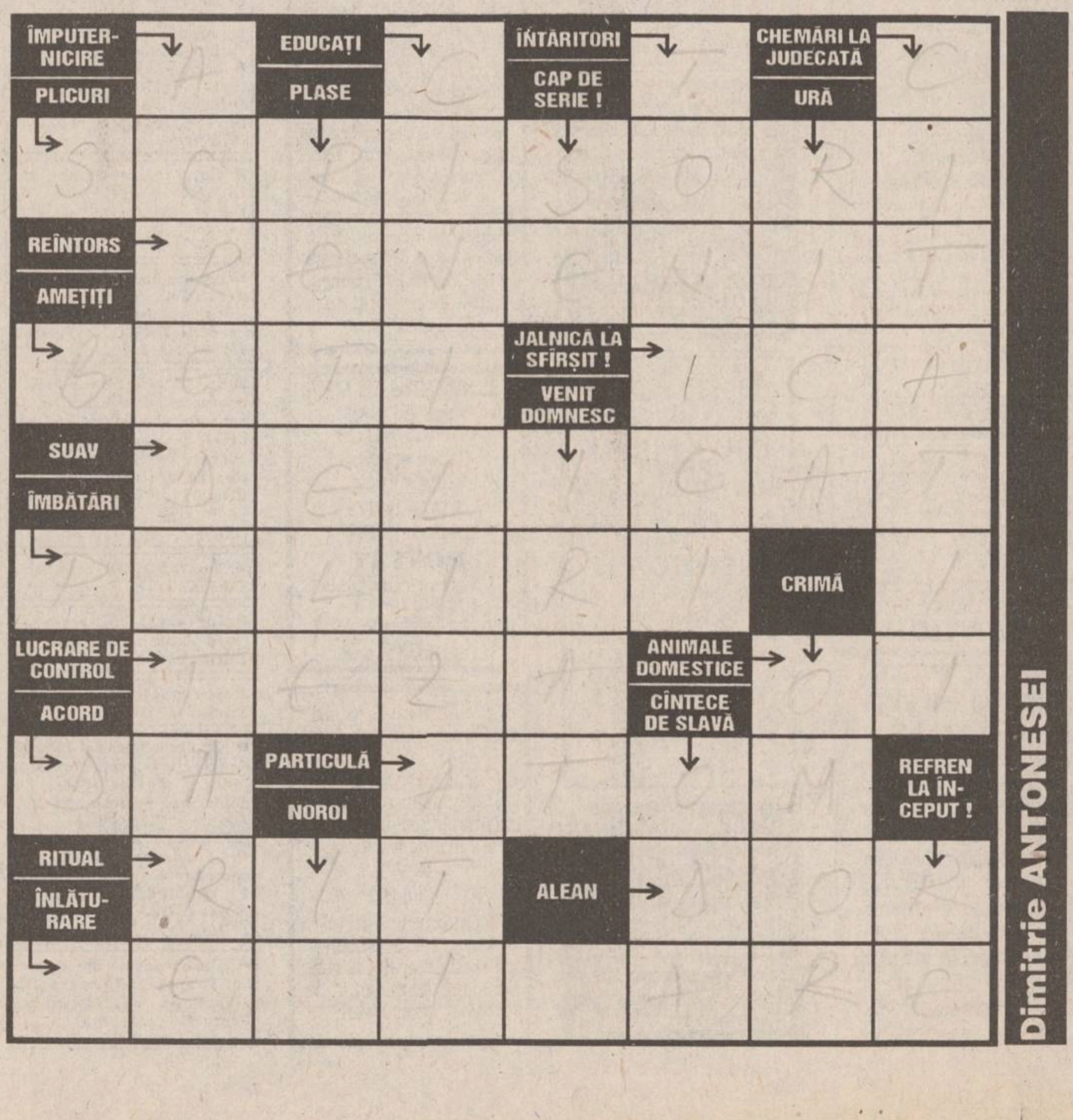

Dimitrie ANTONESEI

JOI
9 martie 1995
An V,
Nr. 56 (1119)
12 PAGINI
300 LEI
pentru Republica Moldova - 30 bani

cotidian de informaţii
Monitorul

SECŢIUNEA A
ŞTIRI, OPINII, COMENTARII

Înainte de a anunţa Poliţia, Salvarea sau Pompierii, sunaţi la MONITORUL!
17.25.57
14.56.10

Director onorific: AUREL LEON
Redactor şef: DAN RADU

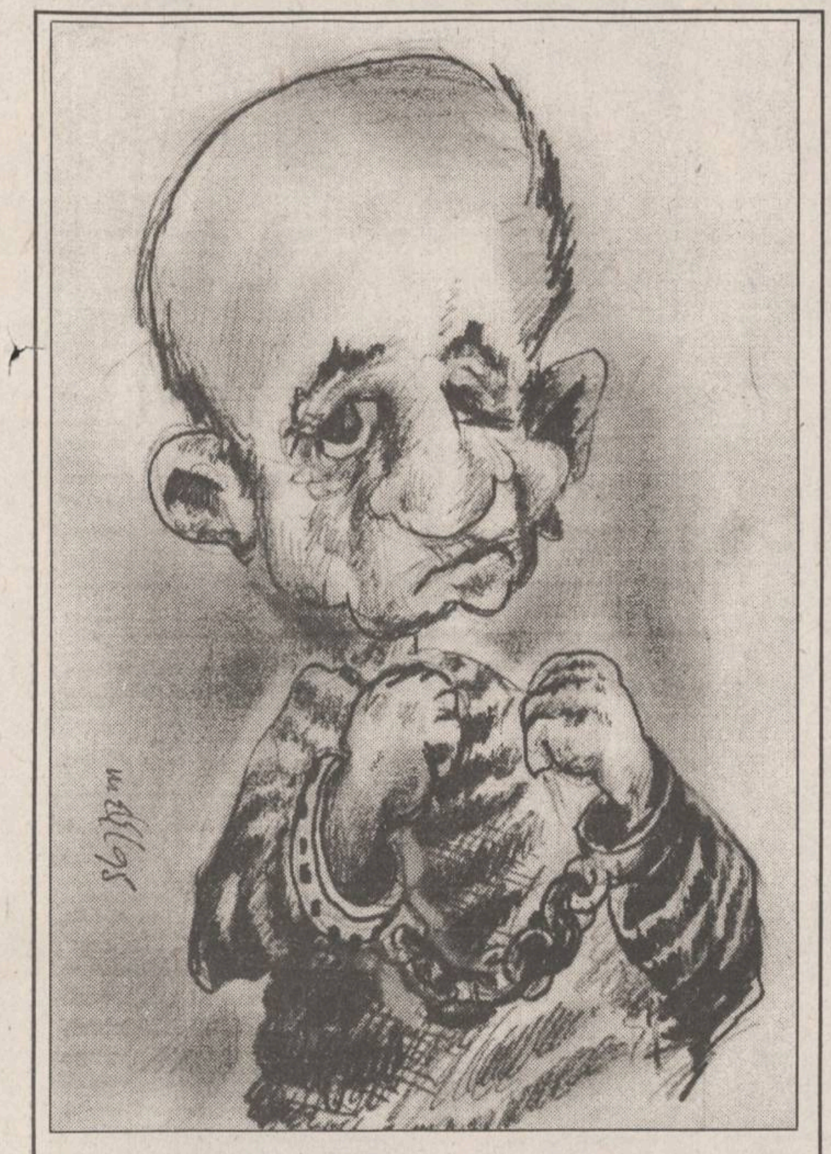

Un dosar finalizat de Poliţie

Capetele de acuzare împotriva escrocului clujean Ioan Stoica

■ ***patronul CARITAS şi-a însuşit ilegal aproape 100 milioane lei ■ el are de restituit deponenţilor 1000 miliarde lei ■***

Direcţia de Cercetări Penale din cadrul IGP a finalizat ancheta în cazurile ***Popilean Gheorghe***, patronul SC "Mondoprosper" (61 de ani), fiului acestuia, ***Popilean Doru*** (27 de ani) şi ***Ioan Stoica*** (55 de ani), patronul SC "Caritas" SRL. Ioan Stoica a fost cercetat pentru săvîrşirea infracţiunii de înşelăciune în paguba proprietăţii publice, bancrută frauduloasă şi fals intelectual, informează IGP. Ancheta a stabilit că Stoica, în calitate de director al SC "Caritas" Braşov, şi-a însuşit, în perioada 23.04.1993-05.04.1994, suma de 90.942.961 lei, pe care a folosit-o în interes personal. Această sumă a fost însuşită prin inducerea în eroare, în mod repetat, a conducerii Primăriei Cluj-Napoca, cu privire la cuantumul şi folosirea sumelor de bani primite de la participanţii jocului de întrajutorare. De asemenea, pe 25.04.1994, în timp ce societatea era în încetare de plăţi, Stoica a dispus înstrăinarea unei părţi din active, constînd în bunuri în valoare de 137.654.064 lei. Pentru a nu se observa acest lucru, patronul Caritas a denaturat rezultatele financiar-contabile ale societăţii, dispunînd, cu ştiinţă, neînregistrarea în evidenţa contabilă a unei facturi de valoarea mai sus menţionată. Toţi aceşti bani au fost însuşiţi din sumele deponenţilor, cărora Stoica trebuia să le restituie 1000 de miliarde lei. Precizăm că această sumă este de aproximativ 12 ori mai mare decît bugetul alocat în acest an judeţului Iaşi. Inspectoratul General al Poliţiei a informat că Popilean Gheorghe şi Popilean Doru au fost cercetaţi pentru săvîrşirea infracţiunilor de instigare la înşelăciune în paguba proprietăţii publice şi, respectiv, înşelăciune în paguba proprietăţii publice. Ancheta a stabilit că, în ziua de 4 ianuarie 1994, în calitate de asociat unic la SC "Mondoprosper" Bucureşti, Popilean Gheorghe a dat dispoziţie fiului său Popilean Doru să achiziţioneze pentru firmă, din import, cinci autoturisme marca "Nissan Patrol". Popilean Doru a efectuat tranzacţia în calitate de persoană fizică, creînd astfel un prejudiciu de peste 95 milioane lei, prin neplata taxelor vamale. Dosarele celor trei inculpaţi au fost înaintate Parchetului General, cu autorii în stare de arest preventiv. **(Mediafax)**

SOCIETATEA DE ASISTENŢĂ FINANCIARĂ ŞI INVESTIŢII
FINANCIAL SERVICES AND INVESTMENT COMPANY
SAFI SA
FONDUL PRIVAT DE PENSII
De luni pînă vineri,
între orele 9,00 - 18,00,
la Biroul SAFI IAŞI
Casa Modei (mezanin)
Relaţii la telefon 032/211727
între orele 9,00 - 16,00

"Cazul Iasmina" într-o altă ipostază

Drama familiei Trofin

■ ***părinţii fetiţei Mariana, în vîrstă de 5 ani, cred că aceasta a fost infectată cu HIV în timpul tratamentelor pe care le-a efectuat la Spitalul de copii "Sfînta Maria" ■ directoarea Leagănului de copii, unde fetiţa a fost internată timp de 11 luni după naştere, afirmă: "Pot demonstra că infectarea nu s-a produs în Leagăn" ■ principalul suspect devine astfel Spitalul de copii ieşean ■***

De ieri, a devenit public un alt caz privind infectarea copiilor ieşeni cu virusul morţii - HIV. ***Luminiţa Trofin (24 ani)*** din Iaşi a decis să rupă tăcerea durerii anonime şi să-şi facă cunoscută drama pe care o trăieşte din luna octombrie a anului trecut, cînd a aflat că fetiţa ei, ***Mariana (5 ani)***, este seropozitivă. Testele la care a fost supusă, atît ea, cît şi băieţelul ei de doi ani - cu rezultate seronegative - au dovedit că micuţa Mariana este singura din familie infectată cu HIV. Mama fetiţei îşi pune întrebarea îndreptăţită, cum a fost infectată Mariana. Luminiţa Trofin s-a gîndit că cineva trebuie să răspundă şi să dea socoteală pentru tragedia pe care o trăieşte alături de copilul ei. După ce a născut fetiţa, Luminiţa Trofin a fost alungată de acasă de tatăl ei vitreg. Tatăl copilului, un fost coleg de serviciu, a părăsit-o, refuzînd să o ia în căsătorie. În această situaţie, fără cămin, fără sprijinul tatălui Marianei, Luminiţa a hotărît să se interneze împreună cu fetiţa la Leagănul de copii - secţia 1. După o lună de zile, prezenţa mamei nu a mai fost necesară, însă Luminiţa venea în fiecare săptămîna la leagăn pentru a-şi vedea copilul. După 11 luni şi după ce s-a căsătorit cu actualul ei soţ, ea a primit apartament de la întreprinderea unde lucra. Luminiţa şi-a luat copilul acasă, cu permisiunea lui Dan - soţul ei - care a acceptat să-i fie tată Marianei. Din afirmaţiile Luminiţei Trofin, rezultă faptul că ea pune infectarea fetiţei cu HIV pe seama tratamentelor injectabile care i-au fost administrate Marianei la Spitalul "Sf. Maria" sau în timpul şederii micuţeila leagăn.

"Am vorbit cu soţul şi ne-am gîndit că puteţi publica numele nostru în ziar. De acum, oricum se află şi ar fi bine ca şi alte mame să vadă că sîntem nişte oamenii vii, care suferă", ne-a spus Luminiţa Trofin. Atît ea, cît şi soţul ei, sînt timoraţi la gîndul că vor avea de-a face cu autorităţile. Cu toate acestea, s-au gîndit că cineva trebuie să facă ceva pentru Mariana şi că ei sînt singurii în măsură să întreprindă ceva. După ce au aflat că fetiţa este infectată cu HIV, au aşteptat un sprijin, un sfat de la medici. Au crezut că există persoane plătite special să se intereseze de copiii bolnavi şi să-i ajute. Au aşteptat în van. *(continuare în pagina 2A)* **(Silviu LAPES)**

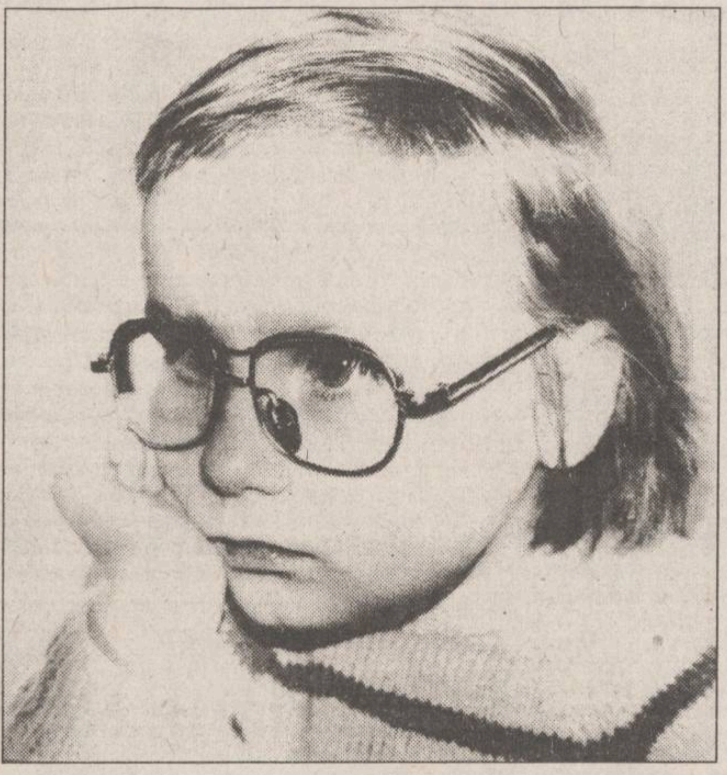

A 14-a zi de grevă la Botoşani

"Sîntem flămînzi şi goi"

■ ***în timp ce funcţionarii Prefecturii sărbătoreau ziua de 8 martie, 1000 de demonstranţi înfruntau ploaia în stradă***

Aflat în a paisprezecea zi, mitingul-maraton din Piaţa Prefecturii din Botoşani a continuat în ciuda frigului şi a ploii intermitente. Faţă în faţă cu binecunoscutul - deja - baraj al forţelor de ordine, sprijinit de scutierii batalionului de jandarmi, s-au aflat peste 1.000 de manifestanţi, în mare parte femei, muncitori în industria uşoară a oraşului. S-au scandat lozinci precum: ***"Oameni buni, veniţi cu noi, că sîntem flămînzi şi goi", "Vrem pîine la copii"*** şi ***"Zîmbăreţ din Cotroceni, ai uitat de botoşăneni"***.

În timp ce demonstraţia din Piaţa Revoluţiei continua în ploaie, funcţionarii Primăriei, Prefecturii şi Consiliului judeţean sărbătoreau în tihnă ziua de 8 martie. Pe mese s-au aflat: vin, ţuică, aperitive şi prăjituri de casă, chefurile fiind separate pe instituţii şi direcţii. Funcţionarii au oferit flori colegelor de serviciu şi au consumat ceea ce se adusese. Sărbătoririle s-au întins pînă spre ora 14,00, fiind adesea întrerupte de strigătele şi huiduielile demonstranţilor din piaţă.

În cursul dimineţii a sosit cu avionul şi mult aşteptata comisie guvernamentală. Este vorba de o comisie complexă, din care fac parte reprezentanţi ai Ministerului Industriilor (***Dan Popescu*** - secretar de stat, şeful delegaţiei), Ministerului Finanţelor, FPS, Ministerului Muncii şi Protecţiei Sociale, Agenţiei de Restructurare, Ministerului Agriculturii, Departamentului pentru relaţii cu sindicatul şi patronatul, Departamentului pentru administraţie publică locală şi Ministerului Construcţiilor de Maşini.

La orele 10,00, au început la sediul Prefecturii discuţiile între membrii comisiei guvernamentale şi reprezentanţii sindicatelor şi managerii din industria uşoară a oraşului. Aceste discuţii vor continua şi în cursul zilei de mîine. Referitor la motivele acestei deplasări şi obiectivele propuse, Dan Popescu, secretar de stat la Ministerul Industriilor, ne-a declarat: ***"Înainte de a veni la Botoşani, am avut o discuţie cu prim-ministrul Nicolae Văcăroiu şi am primit însărcinarea de a întocmi un raport despre situaţia industriei, în special a celei uşoare de la Botoşani. Deci noi nu sîntem veniţi aici pentru a rezolva situaţia, ci pentru a ne informa asupra a ceea ce se întîmplă şi a comunica celor în drept să ia măsuri. De asemenea un punct important al deplasării noastre la Botoşani îl constituie problema şomajului care a atins aici cote neobişnuite."*** **(Val GURALIUC, Marcel MORARU)**

Parlamentarii renunţă la funcţiile pe care le deţin în A.G.A.

■ ***mulţi şi-au înaintat demisiile după ce au fost criticaţi de Iliescu***

În cadrul unui interviu acordat ieri, 8 martie, postului de radio BBC, ***Marin Badea***, purtător de cuvînt al FPS, a confirmat ideea că zeci de parlamentari au demisionat din adunările generale ale acţionarilor şi din consiliile de administraţie ale societăţilor comerciale. Deşi nu a dat nume şi nu a precizat numărul exact al parlamentarilor care s-au retras din CA şi din AGA, Marin Badea a subliniat că unii parlamentari şi-au dat demisia după ce ***"au înţeles conţinutul mesajului preşedintelui"***, iar cei mai mulţi ***"în momentul în care s-a depus proiectul de lege privind statutul parlamentarului"***. În încheierea interviului, purtătorul de cuvînt al FPS a opinat că ***"retragerea parlamentarilor nu se va resimţi în întreprinderi"***.

Reamintim că, dintre parlamentarii de Iaşi, membri în AGA sînt următorii: ***Romul Vonica*** (senator PDSR) - "Sedcom Libris" S.A. Iaşi); ***Gheorghe Roman*** (deputat PDSR) - "Vinifruct" Iaşi şi "Rovico" Cotnari; ***Ion Bondariu*** (deputat PDSR) "Alimenco" Paşcani şi "Texcom" Paşcani; ***Valentin Soroceanu*** (deputat PDSR) - "Siretul" Paşcani; ***Dan Vasiliu*** (senator PD) - "Ceramica" Iaşi; ***Dumitru Calance*** (deputat PD) - "Mobila" S.A. Iaşi, ***Fănică Dănilă*** (deputat PSM) - "Elco" S.A. Iaşi şi ***Anghel Stanciu*** (deputat PRM) - "Construcţii 1 " S.A.

Pînă în momentul de faţă, Direcţia Teritorială Iaşi a FPS nu a semnalat nici o demisie a vreunui parlamentar ieşean din AGA sau CA. ***(amănunte în pagina 5A)*** **(Monica TOMA)**

Bucureştiul nu mai solicită viză de intrare cetăţenilor americani

■ ***autorităţile române speră ca SUA să ia măsuri similare***

Guvernul României, în dorinţa dezvoltării de ansamblu a relaţiilor dintre ţara noastră şi SUA şi a facilitării călătoriilor oamenilor de afaceri, a hotărît renunţarea unilaterală la obligativitatea vizei, începînd cu 15 martie a.c., pentru cetăţenii Statelor Unite, posesori de paşapoarte simple, în cazul unei şederi de pînă la 30 zile, a anunţat miercuri ***purtătorul de cuvînt al MAE, Mircea Geoană.*** Geoană a afirmat că autorităţile române speră ca administraţia de la Washington să ia măsuri similare, în scopul facilitării călătoriilor cetăţenilor români în Statele Unite.

Doi profesionişti pentru Televiziunea Română

■ ***N.C. Munteanu şi Gabriel Liiceanu au şanse să ajungă în Consiliul de Administraţie***

În urma unui scrutin pe muchie de cuţit (12 voturi "pentru", 4 "contra" şi 7 abţineri) ***N.C. Munteanu (foto)*** şi ***Gabriel Liiceanu*** au obţinut dreptul şi au fost audiaţi - în calitate de candidaţi propuşi pentru Consiliul de Administraţie al TVR - de către membrii Comisiilor reunite pentru Cultură şi Artă şi Mass-media ale Parlamentului.

Următoarea etapă a "examenului" pentru C.A. TVR a celor două personalităţi constă în obţinerea sufragiilor favorabile a 2/3 din membri comisiilor reunite (dacă vor trece de acest "hop", N.C. Munteanu şi Gabriel Liiceanu vor mai avea de "înfruntat" plenul Parlamentului).

Preşedintele comisiilor de cultură, ***Gabriel Ţepelea***, ne-a declarat în exclusivitate: ***"prestaţiile domnilor Munteanu şi Liiceanu au fost colosale. Domniile lor au fost net superiori contracandidaţilor lor, Dumitru Moroşanu şi Paul Şoloc. Sînt optimist în privinţa votului pe care-l va da comisia, în cazul celor doi. Numai dacă intervin chestiuni de ordin politic, atunci..."*** **(I. MIHĂIESCU)**

NOUTĂŢILE ZILEI

"Patrulaterul roşu" vrea să se extindă în teritoriu

Reprezentanţii partidelor aliate ale PDSR (PRM, PUNR şi PSM) au solicitat, în dialogul purtat miercuri cu vicepreşedintele PDSR, ***Ioan Solcanu***, atribuirea unor posturi de prefecţi şi subprefecţi acestor partide. Vicepreşedinţii Ioan Solcanu (PDSR), ***Ioan Joarcă*** (PUNR), ***Mircea Hamza*** (PRM) şi ***Ioan Sasu*** (PSM) au demarat discuţiile pentru întocmirea actului adiţional la protocolul cvadripartit. Aliaţii PDSR au acuzat reprezentanţii locali ai acestui partid că, în ciuda protocolului şi a sprijinului acordat guvernului şi partidului majoritar, "hărţuiesc" în mod constant filialele lor, încercînd, în special, să le fure oamenii.

Judecătoria Bîrlad a declarat legală greva de la "Rulmentul" S.A.

Judecătoria Bîrlad a declarat, miercuri, legală greva Sindicatului Liber Rulmentul, a spus liderul sindicatului, ***Adrian Alecsa***. Alecsa a daclarat Agenţiei MEDIAFAX: ***"După ce au stat în faţa Judecătoriei pe o ploaie torenţială, cele 3500 de salariate s-au întors la societate, într-un marş de protest desfăşurat în tăcere, de Ziua Femeii"***. Liderul sindical a spus că mîine cei 8700 de salariaţi de la Rulment vor organiza în Bîrlad un alt marş. Revendicarea SL Rulmentul este schimbarea echipei de manageri. Conflictul de la firma bîrlădeană a început la 27 februarie, cu întreruperea spontană a lucrului. ***(amănunte despre mişcările greviste din ţară, în pagina 5A)***

Diplomaţi americani asasinaţi în Pakistan

Doi diplomaţi americani au fost asasinaţi în Pakistan. Un purtător de cuvînt al Consulatului SUA de la Karachi a spus că maşina în care se aflau cei doi a fost atacată de persoane înarmate, pe drumul care leagă aeroportul din Karachi de Consulatul american. Un al treilea diplomat american a fost rănit. Nu se cunosc alte detalii, deocamdată.

Combustibil ascuns pe malul Dunării

În urma unei ample acţiuni grănicereşti, desfăşurate în zona Moldova Veche, au fost descoperite peste 800 de recipiente, ce conţineau 15.084 litri benzină şi 4.024 litri motorină. Contrabandiştii abandonaseră bidoanele şi canistrele în apropierea malului Dunării, pentru a scăpa controlului efectuat de o echipă mixtă, formată din poliţişti, pompieri militari, grăniceri şi comisari ai Gărzii Financiare.

Un vagon cu benzină şi o autocisternă au luat foc în gara Jebel

Un vagon cu benzină şi o autocisternă au fost mistuite de flăcări în gara Jebel, judeţul Timiş. Incendiul s-a produs pe 8 martie, la ora 0,45, în timp ce combustibilul era descărcat dintr-unul din cele trei vagoane-cisternă, aparţinînd societăţii Farense SRL Jibou într-un autovehicul Roman Diesel (cu numărul 31-TM-4400) al Autobazei 1 Timişoara. Incendiul a izbucnit din cauza contactului scînteilor de la toba de eşapament cu vaporii de benzină. Pompierii militari ai Companiei Timişoara au acţionat cu cinci maşini de intervenţie. Cînd au sosit în gara Jebel, puţin după ora 1,00, lîngă vagon se formase o baltă de combustibil în flăcări. Fumul dens, gazele toxice şi temperatura extrem de ridicată au făcut foarte dificilă misiunea pompierilor, care au lichidat incendiul după două ore. Pompierii au reuşit să salveze celelalte două vagoane-cisternă din garnitură, dintre care unul era plin cu benzină, iar celălalt cu motorină. Autocisterna şi vagonul incendiat au fost distruse integral. Au ars, de asemenea, 12 mii litri de benzină.

MONITORUL DE IAȘI

Atenție la schimbul de valută

Băncile ieșene nu schimbă mărcile germane retrase din circulație

Recent, Banca Centrală a Germaniei, Bundesbank, a anunțat că după data de 30 iunie a.c. ***va scoate din circulație biletele de bancă cu valoare nominală de 5, 10, 20, 50, 100, 200, 500 și 1000 de mărci germane, emise în ianuarie 1960 și ianuarie 1970.*** Conform informațiilor furnizate de membri ai conducerilor unor sucursale ieșene ale băncilor comerciale din România, ***schimbarea acestor bilete de bancă de către persoanele fizice nu se poate face decît prin deschiderea unor conturi personale.*** Menționăm că nu este posibilă preschimbarea directă de către persoanele fizice a mărcilor germane din cele două emisiuni ce vor fi retrase din circulație cu altele noi. Excepție face doar sucursala ieșeană a Băncii Române de Comerț Exterior, ai cărei angajați efectuează asemenea schimburi, însă doar în cazul general al biletelor de bancă uzate ale diferitelor valute. Comisionul aplicat unor asemenea tranzacții este cuprins între 5 și 10 la sută, în funcție de gradul de uzură al bancnotelor. Deși, în mod obișnuit, asemenea tranzacții sînt efectuate și de Banca Comercială Română, surse ale sucursalei ieșene a B.C.R. ne-au informat că în cazul celor două emisiuni de mărci germane ce vor fi retrase din circulație schimbul nu este posibil. Efectul imediat al acestei situații a fost analizat de Toader Stigleț, directorul sucursalei ieșene a Credit Bank, care ne-a declarat: "***Este foarte posibil ca pe piața neagră să apară multe cazuri de persoane înșelate, care în schimbul leilor să primească mărci germane ce vor ieși din circulație. În aceste condiții, ar fi normal ca pe piața locală a tranzacțiilor ilegale cu valută să se înregistreze o reducere a prețului de vînzare a mărcilor germane, dar aceasta depinde de volumul tranzacțiilor respective***". **(Alin TOCAN)**

Rămași infirmi pe viață

Cinci tineri au fost victime ale accidentelor feroviare

În decurs de numai două săptămîni, în Clinica de ortopedie din cadrul Spitalului de Urgențe Iași au fost internate ***cinci persoane ale căror membre inferioare au fost amputate în urma unor grave accidente feroviare.*** Toate cele cinci persoane sînt tineri care au în jur de douăzeci ani și au rămas infirmi pe viață. Unuia din aceștia, B.M. (22 ani), care avea fixată pînă și data căsătoriei, i s-au amputat ambele picioare pînă la coapse. În momentul internării, tînărul era lipsit de puls și de tensiune, punîndu-se problema supraviețuirii sale. Eforturile deosebite ale medicilor de gardă l-au readus la viață, dar, din păcate, nu i-au putut salva picioarele. În aceste condiții, căsătoria sa a rămas doar la stadiul de proiect care, probabil, nu se va mai realiza. În condițiile în care costul unei singure proteze achiziționate din străinătate se ridică la cîteva zeci de mii de mărci, este greu de crezut că B.M. va putea suporta singur plata a două proteze. **(Mihaela CĂNĂNĂU)**

În domeniul producerii zahărului

Francezii vor să retehnologizeze S.C. NECTAR S.A. Pașcani

În cursul zilei de ieri, 8 martie a.c., reprezentanți ai Consiliului Județean au avut o întîlnire, la sediul acestei instituții, cu ***Serge Monier, directorul de programe al firmei CORBEILLES,*** una din cele mai mari firme producătoare de zahăr din Franța. Autoritățile române au fost reprezentate de ***Lucian Flaișer, respectiv Petre Dascăl, vicepreședinți ai Consiliului Județean Iași.*** Întîlnirea a fost prilejuită de dorința părții franceze de a încheia ***un contract de colaborare cu firma S.C. NECTAR S.A. din Pașcani***, în privința retehnologizării și modernizării acestei societăți comerciale.

Partea franceză dorește să aducă din Franța și să însămînțeze noi soiuri de sfeclă-de-zahăr pe loturi experimentale și, de asemenea, să instaleze stații de încercare a acestor soiuri. De asemenea, Serge Monier și-a arătat disponibilitatea în aducerea unor scule de mare randament, care vor asigura o recoltare mecanizată superioară a sfeclei-de-zahăr din județ. Subliniind că în Europa de Vest recoltarea sfeclei-de-zahăr se face în proporție de sută la sută mecanizat, directorul firmei CORBEILLES a afirmat că, dacă se va reuși acest lucru și în județul nostru, există premisele dublării producției. ***Astfel, la circa 120-150.000 tone sfeclă-de-zahăr recoltate în prezent, la nivelul județului Iași, prin mecanizare s-ar putea ajunge la circa 300.000 de tone de sfeclă-de-zahăr, cantitate suficientă pentru aprovizionarea cu zahăr a circa șapte județe.*** La amiază, oaspetele francez s-a deplasat la Pașcani, urmînd a avea o întîlnire cu Radu Ștefănescu, managerul general al Societății Comerciale NECTAR S.A. Pașcani. **(Edmond MACRI)**

CITIZEN DEMOCRACY CORPS la Iași

Dan Gâlea s-a întîlnit cu un membru al Corpului de voluntari din SUA

Ieri dimineață, Dan Gâlea, prefectul județului Iași, s-a întîlnit cu ***Elias Zadeh, membru al Corpului de voluntari CITIZEN DEMOCRACY CORPS din SUA,*** asociație care desfășoară o activitate de consultanță pentru întreprinderile mici și mijlocii și care va colabora cu Centrul de transfer tehnologic, care funcționează la Iași. Menționăm că CITIZEN DEMOCRACY CORPS (C.D.C.) este o agenție de voluntari finanțată de guvernul SUA și de unele fundații particulare americane, care își propune să ofere consultanță în activitățile de afaceri din industrie ale firmelor private care au între 20 și 1500 de angajați din țările centrului și estului Europei. Subliniind că "***România nu are nevoie de tehnologii, ea avînd un nivel tehnologic corespunzător***", Elias Zadeh a declarat că prima urgență pentru țara noastră în domeniul afacerilor este căpătarea "experienței manageriale". **(Edmond MACRI)**

Cazul "Iasmina", într-o altă ipostază

Tragedia familiei Trofin

(continuare din pagina 1A). Au găsit, în cele din urmă, un ziar unde scria că statul le oferă copiilor infectați cu HIV un sprijin material și, astfel, Luminița Trofin a ajuns la comisia de expertiză și diagnostic a copiilor handicapați. Deoarece una dintre suspiciunile mamei Marianei este că ***fetița ar fi putut fi infectată în Leagănul de copii,*** ieri, profesor dr. Cristiana Dragomir, directorul Leagănului de copii nr. 1 Iași, ne-a declarat că acest lucru este foarte puțin probabil. Prof. dr. Cristiana Dragomir a afirmat că, începînd cu anul 1990, toți copiii care au fost internați în Leagăn au fost testați. ***"Eu nu pot să spun că înainte de primele testări, pe care am început să le facem în luna noiembrie a anului 1990, nu ar fi existat posibilitatea de infectare cu HIV în Leagăn. Dar am fost atentă să nu se întîmple acest lucru. Cu excepția a două cazuri, asupra cărora avem suspiciuni în privința contaminării, noi putem dovedi că din totalul de 38 de cazuri de copii infectați cu HIV, care au fost sau care sînt internați la noi, infectarea nu s-a produs în nici un caz în Leagănul de copii. Pot preciza exact data la care fiecare copil a fost depistat cu HIV și ziua în care a fost internat la noi. Comparînd aceste date, eu pot demonstra că infectarea nu s-a produs, în nici un caz, la Leagăn. Mi-am dat seama din vreme că nu-i joacă cu această problemă și de aceea am efectuat testele respective la cîteva zile după internarea copiilor"***, a afirmat directorul Leagănului de copii nr. 1 din Iași.

Momentul exact al contaminării cu HIV, în cazul Marianei, nu poate fi stabilit cu certitudine. Totuși, este sigur că infectarea fetiței nu s-a produs pe cale verticală (de la mamă la făt). În aceste condiții, este posibil ca fetița Luminiței Trofin să fi fost infectată cu HIV la scurt timp după naștere, în maternitate.

Un argument în favoarea acestei ipoteze îl poate constitui și faptul că ***au mai existat cazuri în care copiii aduși la Leagăn, direct din maternitate, au fost depistați seropozitivi.*** Însă, ținînd cont că fetița Luminiței Trofin a fost internată și la spitalul "Sf. Maria" - chiar și pe parcursul perioadei în care fetița stătea în Leagăn - ***există posibilitatea ca micuța Mariana să fi fost infectată cu HIV pe calea tratamentelor injectabile administrate în spital.***

La Botoșani

A apărut un caz "Iasmina"

Scriam în urmă cu o săptămînă în paginile cotidianului "Monitorul" despre posibilitatea apariției unui caz "Iasmina" la Botoșani. Din nefericire acest caz există deja. Este vorba de micuța ***Anca Tudose în vîrstă de cinci ani, domiciliată în Botoșani, str. Zimbrului nr. 15, sc. A.*** Conform declarației tatălui fetiței, Vasile Tudose - muncitor la "Electrocontact" - ***Ancuța a fost infectată cu HIV în cursul anului 1990, cînd a fost internată o perioadă mai mare de timp la Spitalul de pediatrie.*** Infecția cu HIV a fost confirmată de laboratoare din București și SUA. Ambii părinți ai copilului au fost diagnosticați ca fiind seronegativi. ***Vasile Tudose intenționează să acționeze în judecată Spitalul de copii din Botoșani și Ministerul Sănătății,*** dar, deoarece nu are bani pentru acest lucru, dorește să ia legătura cu Violeta Calinciuc, mama Iasminei, pentru ca împreună să acționeze în judecată Ministerul Sănătății. Asupra acestui caz vom reveni cu amănunte. Potrivit informațiilor obținute de la Direcția Sanitară a județului, la începutul anului 1995 existau în județ 60 de copii și 3 adulți bolnavi de SIDA și 84 de copii și 2 adulți infectați HIV, din acestea 18 cazuri fiind în anchetă. **(Val GURALIUC)**

Olandezii vor să o ajute pe Iasmina

Impresionat de reportajul transmis de prestigiosul post de televiziune CNN în legătură cu drama Iasminei Calinciuc, fetița de șase ani infectată cu HIV, Mariane Oglo, ***președintele unei organizații olandeze de ajutorare a copiilor din întreaga lume, și-a exprimat disponibilitatea de a construi la Iași un centru medical destinat copiilor din România afectați de maladia secolului - SIDA.*** Intențiile organizației din Olanda au fost transmise, printr-un fax, familiei Calinciuc. Organizația olandeză funcționează pe sistemul non-profit și are ca scop crearea unui sistem internațional de asistență medicală a copiilor din întreaga lume. Organizația realizează un sistem de legătură între diferite instituții și asociații internaționale specializate în această problemă. Pînă acum, societatea din Olanda a finanțat mai multe proiecte de asistență medicală în Brazilia, Etiopia, Polonia, Sudan și Iugoslavia.

"***Am urmărit cu emoție reportajul transmis de CNN referitor la cazul Iasmina și ne-am dat seama că putem ajuta această familie, indiferent de rezultatul procesului intentat Ministerului Sănătății***" se arată în fax-ul transmis familiei Calinciuc de Mariane Oglo. "***Credem că avem posibilitatea de a o ajuta pe mama fetiței, Violeta Calinciuc, să-și realizeze visul, acela de a construi în România un centru medical în care să fie internați copiii infectați cu HIV***". Organizația din Olanda și-a exprimat dorința de a pune în aplicare acest proiect cît mai repede cu putință. **(Sorin SIMON)**

Tragedie la Liceul "Ion Neculce" din Tg. Frumos

Loredana Rusu, elevă în clasa a X-a, s-a aruncat de la etajul al doilea al căminului

■ *gestul ei a fost motivat de notele rele pe care le-a obținut la școală*

Cînd a sărit în gol, Loredana s-a gîndit la părinții ei, care fac sacrificii să o țină la școală

Ieri noapte, elevii căminului ce aparține Liceului "Ion Neculce" din Tîrgu Frumos au fost martorii unei tragedii cumplite. ***Din cauza unor note proaste, colega lor, Loredana Elena Rusu (16 ani) din Cucuteni, județul Iași, elevă în clasa a X-a, s-a aruncat de la etajul II al camerei în care locuia.***

Loredana Elena Rusu nu a excelat niciodată la învățătură, a fost un copil normal, după cum ne-a spus mama ei. Săptămîna trecută, Loredana a luat nota unu la biologie pentru că profesorul i-a găsit lecția scrisă pe lemnul băncii. Marți, 7 martie, istoria s-a repetat la ora de biologie. Fata a fost surprinsă de profesor în cursul lucrării de control în timp ce încerca să tragă caietul din bancă pentru a copia. Ieri, clasa Loredanei avea programată teza la biologie și șansele de a mai repara ceva păreau minime pentru fată. "***Nu știu ce am gîndit. Am încercat să învăț, dar n-am reușit să memorez toată materia. Am ajuns în cameră de la sala de meditație și după ce au adormit colegele mele am sărit în gol.***" Aproape de miezul nopții, elevii din cămin au fost treziți de urletul fetei. Peste puțin timp, o Salvare a transportat-o la Spitalul de Neurochirurgie din Iași, unde, deși este internată în stare extrem de gravă, stă în pat cu încă o bolnavă.

Loredana a fost conștientă tot timpul, ceea ce i-a mărit și mai mult suferința. Chipul îi este desfigurat, vorbește foarte greu din cauza fracturii maxilo-faciale, iar picioarele îi sînt paralizate.

Deocamdată, medicii nu se pot pronunța cu referire la șansele de vindecare ale fetei pentru că ieri nu se cunoșteau încă rezultatele investigațiilor medicale.

Mama Loredanei ne-a spus că directorul liceului a fost la spital și a vizitat-o pe fiica ei: ***"Directorul mi-a spus că Loredana ar fi trebuit să vină să vorbească cu el despre problemele ei. Fetița mea este foarte sensibilă. Cred că ar fi trebuit să mă cheme de la școală și nu s-ar mai fi ajuns aici. Este unicul meu copil și nu știu ce o să mă fac dacă se întîmplă ceva".*** Loredana și-a motivat gestul spunîndu-ne că s-a gîndit la părinții ei, care fac sacrificii să o țină la școală.

Mama Loredanei a afirmat că abia așteaptă să ajungă la Tîrgu Frumos pentru a discuta cu profesorul de biologie. Poate că dacă acesta ar fi fost puțin mai înțelegător nu s-ar fi ajuns la această dramă - declară mama îndurerată. **(Corina GRIGORAȘ)**

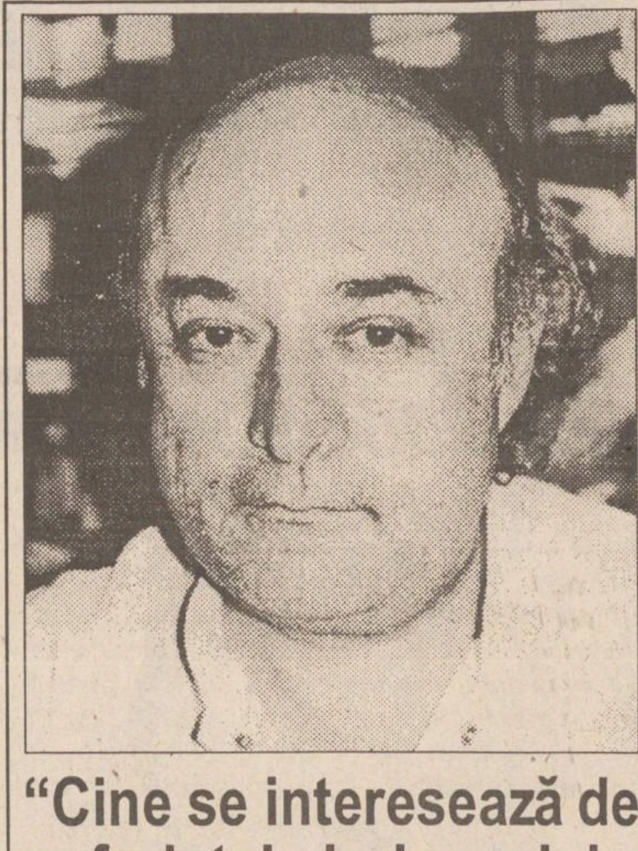

"Cine se interesează de suferințele bolnavului pe timpul spitalizării?"

■ *Eugen Târcoveanu, fostul director al Spitalului "Sf. Spiridon", descrie lipsurile materiale cu care se confruntă un medic*

Zilnic, în fiecare din cele două clinici de chirurgie ale Spitalului "Sf. Spiridon" din Iași este operată o persoană cu cancer digestiv. Dacă în urmă cu cîțiva ani aceste cazuri erau destul de rare, în ultimul timp cancerul digestiv a devenit o adevărată problemă, sesizată nu numai de chirurgi, ci și de specialiștii oncologi care tratează bolnavii de cancer.

Conf. dr. Eugen Carasievici, de la Clinica de Radiologie a Spitalului "Sf. Spiridon", consideră că reforma sanitară ar face să dispară situațiile penibile, frecvent întîlnite, referitoare la lipsa din spital a medicamentelor atît de necesare tratamentului bolnavilor.

În condițiile în care cancerul digestiv afectează tot mai multe persoane, de foarte multe ori chirurgii se confruntă cu criza unor materiale sanitare necesare intervențiilor chirurgicale pentru cancer. La ora actuală, în clinicile de chirurgie ale Spitalului "Sf. Spiridon" se resimte lipsa unor aparate de sutură (coasere) mecanică, numite "staplere", necesare în operațiile de extirpare a tumorilor canceroase digestive. "***Pînă acum, am avut 15 aparate «stapler» de unică folosință, primite din ajutoare. Deși sînt făcute pentru a fi utilizate o singură dată, am făcut niște improvizații și le-am folosit încă o dată, dar a treia oară nu mai sînt corespunzătoare. Doi dintre bolnavii de cancer operați și-au cumpărat singuri acest aparat care însă costă o sută de dolari și nu toți își pot permite. În viitor, nu știu ce o să se întîmple, pentru că Direcția Sanitară nu a alocat niciodată fonduri pentru staplere***", a declarat ***conf. dr. Eugen Târcoveanu, de la Clinica I Chirurgie a Spitalului "Sf. Spiridon".*** Deși în urmă cu cîțiva ani intervențiile chirurgicale de acest gen se făceau prin metoda clasică, aceste aparate neexistînd pe atunci în România, viața multora dintre pacienți era pusă în pericol: "***60% dintre bolnavii de cancer operați făceau fistule și riscau să moară. Cred că au fost și cazuri cînd pacienții au murit după operații***", a precizat conf. dr. Târcoveanu.

Numai în ultimele două săptămîni, chirurgii din Clinica I Chirurgie au efectuat șase intervenții chirurgicale deosebit de complexe pentru extirparea unor tumori canceroase digestive care au necesitat sutură mecanică. "***După operații, unii dintre bolnavii de cancer trebuie să primească un tratament adjuvant cu albumină umană, care este foarte scumpă și nu prea se găsește. Bolnavul suferă deja o dramă prin specificul bolii, dar despre greutățile cu care se confruntă pe timpul spitalizării, cînd, teoretic, ar trebui să primească un tratament gratuit, cine se interesează?***", se întreabă conf. dr. Târcoveanu. **(Corina GRIGORAȘ)**

În fotografie, conf. dr. Eugen Târcoveanu

Au fost stabilite cotizațiile anuale ale vînătorilor și pescarilor

Cotizația anuală pentru membrii vînători ai Asociațiilor Județene ale Vînătorilor și Pescarilor Sportivi a fost stabilită, pentru anul 1995, la suma de ***65.000 lei.*** Potrivit precizărilor făcute de ing. Nae Mândru, secretarul A.J.V.P.S. Iași, pînă la data de 31 martie a.c., membrii vînători vor trebui să achite jumătate din cotizația anuală (32.500 lei), urmînd ca, pînă la 31 august a.c., să fie plătită și cealaltă jumătate.

Pentru pescuit, cotizația anuală este - potrivit aceleeași surse - de douăzeci mii lei, sumă care poate fi achitată oricînd, pe parcursul anului. În prezent, se poate pescui, după achitarea cotizației, la toate categoriile de pește, pînă cînd se va anunța orihibiția (care va dura șaizeci de zile). **(V. STANCIU)**

FUNDAȚIA SOROS ȘI CONSILIUL BRITANIC

anunță deschiderea

Centrului Internațional de Limbi Moderne

Înscrieri pentru cursurile de ENGLEZĂ GENERALĂ - copii și adulți, ENGLEZĂ SPECIALIZATĂ, ENGLEZĂ pentru EXAMENE - în strada Moara de Foc nr. 35, et. VIII. Telefon 252850, 252870, fax 252902

ANUNȚ IMPORTANT

BURSA MOLDOVEI
în colaborare cu
FUNDAȚIA "SATUL ROMÂNESC"
anunță că începînd cu data de 10.03.1995 se va deschide oficial
RINGUL NAȚIONAL AGRICOL
ce va funcționa la sediul BURSEI, Piața Unirii 5.

Facilități pentru producătorii agricoli:
- scutire de taxe și garanții
- asigurarea de depozite și puncte de achiziție
- asigurarea producției, prin societăți de asigurare internaționale
- vînzări de utilaje agricole în rate - în curînd: credite pentru producție.

Relații la telefon 032/212050,211808, fax 032/211808

GRUPUL DE PRESĂ NORD-EST
Cotidianul MONITORUL

Sînteți o persoană dinamică, ambițioasă, cu imaginație?

O carieră profesională plină de promisiuni vă așteaptă dacă vă alăturați departamentului nostru de marketing/promovarea vînzărilor.

Puteți obține formulare de înscriere zilnic,
între orele 9,00 - 15,00, de la sediul cotidianului
MONITORUL,
str. Smîrdan nr. 5.
Relații la telefon 172557.

Condiții:
○ vîrsta maximă 35 ani
○ constituie un avantaj cunoașterea limbii engleze.

Dosarul de concurs (formularul completat, curriculum vitae) vor fi depuse pînă cel tîrziu vineri, 17 martie 1995.

OPTICA 34 PĂCURARI

CONSULTAȚII OFTALMOLOGICE CU
MEDIC LA COMBINA OFTALMOLOGICĂ
Unitatea fiind privatizată,
găsiți orice fel de lentile sferice, cilindrice sau pentru operații de cataractă, cu posibilitate de comandă pentru lentile speciale.
Rame la toate prețurile, import și indigene.
ATENȚIE!
Sînt două unități Optica alăturate.
Numai **Optica 34** vă poate oferi aceste servicii.
Vă așteptăm zilnic, între orele 8,00-13,00, 15,00-18,00, sîmbătă 10,00-12,00
Relații și programări consultații la tel.: 164062

RATC IAȘI angajează

ȘOFERI DE AUTOBUZE

Condiții de angajare:
- domiciliul stabil în orașul Iași
- apt din punct de vedere medical și psihologic
- fără antecedente penale și desfaceri disciplinare ale contractului de muncă.

Relații suplimentare se pot obține la biroul personal din strada Silvestru nr. 5, telefon **145720**, interior 108.

Moldolux
Cămin
MOBILIER ELEGANT PENTRU LOCUINȚE ELEGANTE
Str. Bucium 25
Orar zilnic 9.00 - 17.00
sîmbătă 9.00 - 14.00
tel. 032/230412
fax: 032/230413

Reportaj MONITORUL despre un aspect mai puțin obișnuit în lumea oamenilor de afaceri

Femeile-director și bărbații-secretară

"Anul trecut, la un dineu ce a urmat unei întîlniri interbursiere la nivel înalt, eram prezenți toți directorii de burse din România, iar eu eram singura femeie. Chelnerul s-a uitat la mine preț de o secundă... și m-a servit ultima. Cînd a venit cu al doilea fel, un coleg i-a atras atenția să înceapă cu mine. A făcut ochii mari cînd a înțeles că sînt director, apoi s-a pierdut în scuze și reverență. Crezuse, probabil, că sînt traducătoare sau secretară. În nici un caz nu putea asocia o femeie cu funcția de director de bursă", ne-a povestit Camelia Dumitriu, director al Bursei Moldovei, și, se pare, printre puținele femei din lume care conduc o bursă.

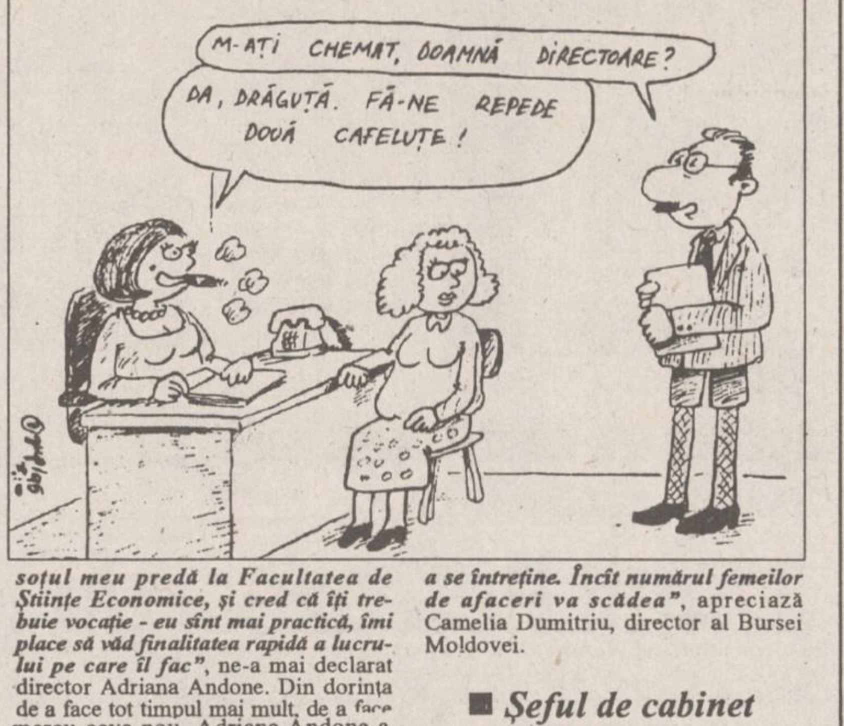
M-AȚI CHEMAT, DOAMNĂ DIRECTOARE?
DA, DRĂGUȚĂ. FĂ-NE REPEDE DOUĂ CAFELUȚE!

■ "M-am obișnuit să gîndesc bărbătește"

Se spune că accesul femeilor în funcții de conducere este limitat. Există ideea că acest scaun aparține bărbaților. După cum se presupune că munca de secretară este apanajul femeilor. Cu toate acestea, există în Iași femei și bărbați care au spart tiparele. Femei-director și bărbați-secretari.

La ora actuală, nici un spital din Iași nu are director o femeie, doar două bănci sînt conduse de doamne, nici o femeie nu este rector, există o doamnă-decan și o doamnă-prorector, nici o ieșeancă în Parlament, doar două femei-manager la două întreprinderi mari, o doamnă președinte a Tribunalului. Doar în afaceri femeile stau ceva mai bine. Însă nu și în marile afaceri. Cu cîteva excepții.

Camelia Dumitriu a făcut parte din prima promoție de fete acceptate la Liceul "C. Negruzzi". A urmat, apoi, cursurile Facultății de Electronică, absolvită în 1991. Așa încît, ***"m-am obișnuit să gîndesc bărbătește. Am trăit într-o lume a bărbaților, am învățat să cunosc modul lor de gîndire, de aceea n-am avut handicapul comunicării cu bărbații"***. După doi ani petrecuți în domeniul cercetării, ing. Camelia Dumitriu a intrat în învățămîntul universitar. Din 1990, predă studenților de la Facultatea de Electronică disciplina "Management". Un an mai tîrziu a intrat în afaceri. În 1992 a avut, prima din România, inițiativa de a înființa o bursă, proiect realizat în ianuarie 1993, cînd a avut loc prima adunare a grupului de inițiativă pentru fondarea bursei. Denumită inițial "Sursa Moldovei", la 19 ianuarie 1995 a fost inaugurată oficial Bursa Moldovei. Este căsătorită de 17 ani și are un băiețel în vîrstă de 8 ani. ***"Există, cred eu, o singură frustrare pe care o ai ca femeie, în această lume a afacerilor. Multe negocieri se poartă la un pahar de vin. Între doi bărbați totul este foarte ușor. Dacă vezi, însă, la o masă, un bărbat și o femeie, imediat se interpretează. Există, încă, multe prejudecăți în România, care trebuie dărîmate"***, consideră ing. Camelia Dumitriu. Comentînd faptul că 40% dintre oamenii de afaceri sînt femei, doamna Camelia Dumitriu este de părere că femeile au succes în afaceri, deoarece sînt mai intuitive, mai șirete, mai calme și mai perseverente.

Camelia DUMITRIU

"Dacă o femeie, în timpul unei negocieri, scoate bărbatul din șablonul său de gîndire, are toate șansele ca acesta să greșească în luarea deciziei, femeia adjudecîndu-și negocierea. Multe înfrîngeri ale bărbaților au venit din subaprecierea femeii de afaceri. Una din armele sale este să pară neajutorată. În bărbat se naște sentimentul de protecție. El poate scăpa, astfel, anumite informații, pe care nu le-ar fi divulgat cu nici un chip în altă conjunctură, pentru că în femeie nu vede un adversar periculos", este de părere Camelia Dumitriu, director al Bursei Moldovei. În ciuda acestei cariere strălucite, nu se consideră o femeie de succes. ***"De fapt, adevărata mea vocație este cariera universitară. De aceea n-am renunțat la catedră. Din nefericire, nu mai am timp pentru publicarea unor lucrări sau cărți. Doar în timpul nopții îmi pregătesc cursurile. Pentru cariera de afaceri nu am o pasiune. Eu vreau să creez, să îmi asum riscurile. După ce afacerea e pusă pe roate, munca de rutină nu mă mai atrage. Dar, deocamdată, sînt nevoită să-mi petrec toată ziua în Bursă. Copilul mi-l văd seara, cînd doarme. N-am timp de menaj și mi-am pierdut toți prietenii. Pînă nu voi reuși să realizez un echilibru, nu mă consider o femeie de succes"***, ne-a declarat director Camelia Dumitriu.

■ Singura femeie profesor și prorector

Și dacă pentru ing. Camelia Dumitriu cariera universitară rămîne, încă, un țel, pentru prof. dr. ***Anca Precupanu,*** prorector la Universitatea "Al. I. Cuza", visul s-a împlinit. Doamna Anca Precupanu este singura femeie de la Facultatea de Matematică ce deține titlul de profesor. Cît despre funcția de prorector, prof. dr. Anca Precupanu ne-a declarat: ***"Nu-mi plac funcțiile de conducere, acestea sînt un mare sacrificiu pentru meserie, dar în 1992, cînd am fost aleasă*** (menționăm că în prezent aceasta este funcția cea mai înaltă pe care o deține o femeie în lumea universitară ieșeană) ***mi s-a părut că este o obligație să accept. Pînă în '89 existau acele procente: atîta la sută dintre femei aveau funcție de conducere, indiferent dacă erau capabile sau nu. M-am gîndit că trebuie să fac ceva și pentru femeile din Universitate"***. Pentru că, este de părere doamna Precupanu, o femeie trebuie să muncească de trei ori mai mult decît un bărbat pentru a fi remarcată. De-a lungul carierei sale, a avut deseori de suferit de pe urma faptului că este femeie. ***"Este o idee preconcepută că femeile nu se pot descurca în domeniul matematicii, nu într-atît încît să ajungă pînă sus, în vîrf. Am avut, mai întîi de învins această prejudecată. M-am lovit de multe lucruri neplăcute: invidie, pretenții mult crescute, oprelişti. Nici nu se poate concepe un drum, o carieră, fără această luptă. Important este să reziști. Cînd eram tînără și trimiteam lucrări de-ale mele în străinătate, dacă semnam cu numele întreg, deci se deducea că sînt femeie, de multe ori nu mai primeam nici un răspuns. A trebuit să muncesc foarte mult ca să fiu văzută"***. Recunoașterea a venit și pe plan internațional. În 1992, prof. dr. Anca Precupanu a fost numită "omul anului". În ciuda sacrificiilor făcute, doamna Precupanu consideră că a reușit în viață. Dacă ar fi să o ia de la capăt, tot matematica ar alege-o.

■ "Nu mă consider o femeie de succes"

S-ar părea că aceste cuvinte sînt rostite de toate persoanele care au cunoscut succesul. Totuși, ing. ***Florica Haraga***, managerul S.C. "Bere Zimbru", ne-a făcut o declarație surprinzătoare: ***"Nu, dacă ar fi să o iau de la capăt, aș pleca în America, Africa de Sud, Canada, oriunde. Aici e foarte greu. Și, nu, nu mă consider o femeie de succes. Sînt doar o femeie obosită"***. Împreună cu succesul său, ing. Florica Haraga a lucrat la această firmă încă de la înființare, cu o pauză de 12 ani în care a muncit la Roșiorii de Vede, tot la o fabrică de bere. Absolventă a Facultății de Industrie Alimentară, în 1972, a pornit ca șef de echipă. În 1990 a susținut examenul pentru funcția de manager. ***"Cred că am fost prima femeie-manager cu atestat. Dar nu e o mare mîndrie. Pentru o femeie, o funcție de conducere nu e decît un hadicap. N-ai timp de familie, de menaj, de tine însăți. Încep să îmbătrînesc, cred, pentru că acum regret aceste lucruri. Să conduci înseamnă să depui multă muncă. Se zice că desfășori o muncă intelectuală. Ei bine, eu nu m-am ferit de munca fizică. Eu pot face orice lucru de care se ocupă oricare din cei 400 de angajați ai mei, dintre care 66% sînt bărbați. N-am avut niciodată complexe că sînt femeie, iar în afaceri, partenerii bărbați m-au considerat întotdeauna un egal"***, ne-a relatat ing. Florica Haraga.

Florica HARAGA

■ În străinătate, puține femei ajung în eșalonul superior

Adriana Andone conduce, în prezent, sucursala Băncii "București" din Iași, care urmează a fi inaugurată oficial în aprilie a.c. ***"Există, într-adevăr, o oarecare neîncredere în femei; poate de aceea accesul lor în funcțiile de conducere este limitat. Depinde de politica fiecărei bănci. În momentul în care noi, directorii de sucursale ale Băncii "București", ne-am întîlnit cu acționarii străini, aceștia ne-au privit la început, pe noi, cele cîteva femei, cum să spun, oarecum cu reținere. Mai apoi am aflat că în străinătate foarte puține femei ajung în eșalonul superior. Dar, după primele discuții, s-au lămurit și ne-au acceptat pe deplin"***, ne-a spus Adriana Andone, cea care a condus Sucursala Iași a Băncii de Investiții din 1985 pînă în 1990, apoi Banca Română pentru Dezvoltare, apoi, din 1992 pînă în 1994 - Banca Română pentru Comerț Exterior. Obișnuită cu funcția de conducere, doamna Adriana Andone nu este de acord cu împărțirea femeilor în gospodine și femei de carieră. ***"Eu cred că poți foarte bine să reușești și în profesie și în familie. Mai ales dacă mergi pe meseria care-ți place. Am doi copii mari, studenți, și nu m-a ajutat nimeni să-i cresc. Nici măcar în gospodărie nu am avut ajutor. Iar concediile au dispărut după '89. Dar nu regret. Nu mi-am dorit o carieră universitară - soțul meu predă la Facultatea de Științe Economice, și cred că îți trebuie vocație - eu sînt mai practică, îmi place să văd finalitatea rapidă a lucrului pe care îl fac"***, ne-a mai declarat director Adriana Andone. Din dorința de a face tot timpul mai mult, de a face mereu ceva nou, Adriana Andone a acceptat diversele funcții de director care i s-au propus. Dar ideea de a deveni ea însăși președinte de bancă, de a înființa ea însăși o bancă nouă îi este străină. ***"Nu, este foarte greu în condițiile actuale. Am asistat la nașterea Băncii "București", o bancă nouă, nu construită pe structura celor existente înainte de '89, și am văzut cîte dificultăți întîmpin. Și apoi, capitalul social minim pentru înființarea unei bănci este de 8 miliarde de lei. De unde acești bani?"***, se întreabă doamna Adriana Andone.

■ O falsă problemă

Tot timp de o viață a fost în funcție de conducere și ***Rodica Mihăescu,*** director al Administrației Financiare a municipiului Iași. A absolvit Facultatea de Finanțe Credit și Evidență Contabilă în 1960, din 1975 devenind șeful Circumscripției Financiare din Iași. ***"M-am simțit complexată că sînt femeie doar atunci cînd au fost momentele de organizare a unui control fiscal. Am avut rezerve în ceea ce privește implicarea, pentru că, deseori existau brutalități din partea celor controlați"***, ne-a declarat director Rodica Mihăescu.

"Eu cred că toată această așa-zisă criză de sistem, nu numai de la noi, ci din toată lumea, este o falsă problemă. Nu cred că femeile sînt oprite să aibă acces în top. În Vest, cel puțin, femeile nici nu-și doresc aceasta. Așa sînt educate. Să-și găsească un soț cu bani, iar ele să se ocupe de societăți de binefacere, de pildă. Este o stare de comoditate. Eu sînt de părere că în România, odată cu creșterea nivelului de trai, va crește comoditatea și femeile nu vor mai avea nevoie să muncească pentru a se întreține. Încît numărul femeilor de afaceri va scădea", apreciază Camelia Dumitriu, director al Bursei Moldovei.

■ Șeful de cabinet

Cît despre bărbații-secretară, și aceștia sînt puțini. Anul trecut a absolvit prima promoție a Colegiului de Birotică, din cadrul Universității "Al. I. Cuza". Dintre cei patruzeci de absolvenți, cinci au fost băieți. Menționăm că, în urma absolvirii acestui colegiu, una dintre funcțiile pe care le pot deține este aceea de secretar superior. Se pare că mulți dintre absolvenți, atît băieți, cît și fete, s-au înscris la concursul organizat de Inspectoratul Județean de Poliție pentru ocuparea funcției de secretar.

Pot fi întîlniți bărbați-secretară mai ales în administrația locală. În acest caz, denumirea pe care aceștia o preferă este de șef de cabinet.

În 1992, șeful de cabinet al prefectului ***Dan Gâlea*** a fost ***Petru Tudorică***, în prezent inspector al Serviciului de mobilizare a economiei și apărare civilă din cadrul Prefecturii Iași. De profesie tehnician hidrotehnic, Petru Tudorică ne-a relatat cîte ceva despre munca sa alături de prefectul Dan Gâlea: ***"Un șef de cabinet trebuie să preia din atribuțiile unei secretare numai partea de legături telefonice. Dactilografierea și protocolul revin altor persoane. Un șef de cabinet trebuie să preia 60% din activitatea directorului său. Scrisorile, sesizările, cererile de audiență le studiam eu. Le citeam în amănunt și făceam o sinteză de cîteva fraze pe care o atașam sesizării. În plus, dădeam și o soluție. Abia apoi le vedea domnul prefect. De asemenea, în problemele grave, mai ales cele legate de Legea 18/1991, dădeam telefon la primăriile respective, discutam problema, apoi îl informam pe domnul prefect și îi dădeam legătura. Cînd dumnealui lipsea din oraș, aveam acordul său să rezolv eu problemele simple. Și altele"***. **(Gynella PARFENIE)**

MONITORUL DE IAȘI

După ce timp de 20 de ani s-a aflat în administrarea Institutului de Cercetări Marine

Stațiunea de Cercetări Biologice Agigea a reintrat în patrimoniul Universității "Al.I. Cuza"

Stațiunea de Cercetări Biologice de la Agigea a reintrat în patrimoniul Universității "Al. I. Cuza" din Iași în 1990, după ce 20 de ani s-a aflat sub administrarea Institutului de Cercetări Marine. Așezată pe malul mării, în condiții naturale de excepție, stațiunea de cercetări a ajuns totuși pentru universitatea ieșeană o comoară (?) prea greu de întreținut. Cum nemulțumirile privind administrarea defectuoasă a stațiunii au venit chiar din interiorul universității, profesorul *Gheorghe Mustață*, de la Facultatea de Biologie și, în același timp, directorul Stațiunii de Cercetări Biologice, încearcă acum o reorientare a utilizării celor 30 ha deținute în patrimoniu. Se dorește amenajarea unei tabere de vară studențești, la care vor avea acces studenții de la toate universitățile ieșene și din țară. Pentru atragerea unui număr cît mai mare de tineri se prevede introducerea unor cursuri avizate de scufundări subacvatice și de arheologie subacvatică, precum și a altor programe de interes. Banii obținuți astfel ar putea amortiza investiția în cîțiva ani și, în plus, ar face posibilă restructurarea laboratoarelor din stațiunea de cercetare. ***"Pentru obținerea fondurilor necesare demarării investiției l-am contactat pe ministrul Tineretului și Sportului, Alexandru Mironov, care s-a arătat interesat de acest proiect. Urmează ca săptămîna viitoare să reiau discuția la București cu domnul ministru pentru a obține lucruri mai concrete"*** - ne-a declarat profesorul Gheorghe Mustață. Dacă M.T.S. nu va aloca totuși suma necesară, Universității "Al. I. Cuza" îi rămîne posibilitatea concesionării unei porțiuni de plajă unei firme particulare, dar acest lucru ar putea afecta specificul de stațiune de cercetări, chiar și în condițiile unor clauze restrictive în contract. Oricum, e sigur că universitatea ieșeană, doar prin mijloace proprii, nu poate finaliza practic aceste intenții. De altfel, după cele afirmate de directorul stațiunii, profesorul Gh. Mustață, nici anul acesta nu se va întîmpla ceva deosebit la Agigea, proiectul avînd șanse de realizare începînd cel mai curînd în anul 1996. O tabără studențească pe malul mării, în condițiile unei organizări pe măsură, sub patronajul Universității "Al. I. Cuza", ar crea o formă civilizată de turism și o concurență serioasă pentru extrem de aglomeratul Costinești. **(Gabriel GACHI)**

Prima acțiune de amploare a noului director al Direcției Sanitar-Veterinare Iași

În luna aprilie va avea loc deratizarea generală a Iașului

"În conformitate cu cerințele Ministerului Agriculturii și Industriei Alimentare, am efectuat o reorganizare a Direcției Sanitar-Veterinare (D.S.V.) a județului Iași. Nu doresc un regim de armată în cadrul acestei direcții, dar cer ca angajații să dea dovadă de disciplină și de o bună pregătire profesională", a declarat ***Dan Marinescu*** (foto), noul director al D.S.V. Iași. Acesta a precizat că au fost luate aceste măsuri deoarece, începînd cu 1 iulie 1995, D.S.V. Iași se va alinia celorlalte organizații similare din cadrul Comunității Europene. ***"Începînd cu această dată, județul Iași va fi poarta de intrare a produselor animaliere din Est; din această cauză, trebuie să ne asumăm o mare răspundere, pentru ca în Comunitatea Europeană să nu ajungă produse infestate sau alterate"***, ne-a mai declarat Dan Marinescu. Prima acțiune de anvergură a D.S.V. Iași va fi deratizarea totală a municipiului Iași începînd din luna aprilie a acestui an. Se va urmări stîrpirea tuturor rozătoarelor, în special a șobolanilor, care s-au înmulțit peste măsură în ultimul timp. În privința posesorilor de animale, directorul Marinescu intenționează să instaleze la Secretariatul D.S.V. Iași un telefon la care un medic sau tehnician veterinar să răspundă la întrebări sau să dea sfaturi legate de domeniul veterinar. Astăzi, personalul D.S.V. Iași va organiza o acțiune de control, pentru a vedea cum este respectată legislația în vigoare cu privire la vînzarea produselor animaliere în oborul din orașul Tg. Frumos. **(Mihai GIUBERNEA)**

Magazinul
SSAB-AG
Piața Voievozilor (în fața **Cinematografului "DACIA"**)
vinde EN GROS și EN DETAIL
- faianță, gresie, obiecte sanitare
- **căzi acryl**, forme și culori deosebite
- baterii și **feronerie URBIS**
- tapet, folie autocolantă, mochete și linoleumuri
- **panouri tavan fals**
- produse electrice și electrocasnice
- **var lavabil**, vopsele și adezive
- produse autohtone și de import

ONORĂM ȘI ALTE COMENZI LA CEREREA CLIENTULUI!

IAȘI, tel. 032/252486

Cotidianul **MONITORUL**
scoate la concurs 2 locuri de
TEHNOREDACTORI
(grafică publicitară)
Experiența în grafică pe calculator
poate constitui un avantaj.
Pentru înscrieri, la sediul redacției ziarului MONITORUL
din str. Smîrdan nr. 5, camera 3.
Relații la telefon **172557**, zilnic între orele 9,00 - 15,00.

SOCIETATEA COMERCIALĂ scm STANDARD COMERCIAL MOLDAVIA
Str. Bradului nr. 5, IAȘI Telefon 032/122850 Fax 032/127937
vindem din stoc
materiale abrazive din import, pe suport de hîrtie, granulație cuprinsă între 150-400.
Vindem zilnic
deșeuri de lemn și rumeguș.
Relații suplimentare la telefon 032/122850 și 122821, interior 16.

Apa Prutului este sau nu este poluată?

În ziua de 7 martie, Agenția pentru Protecția Mediului Iași, Regia Apelor Române și Institutul de Igienă și Sănătate Publică au efectuat controlul periodic asupra calității apei rîului Prut în amonte de priza de captare a apei pentru municipiul Iași, la Țuțora și, în aval de confluența cu rîul Jijia, la Prisăcani. La acest control au participat și specialiști din Republica Moldova, de la Departamentul Mediului din Chișinău și de la Agenția Ecologică zonală Ungheni. După primele analize, s-a constatat că apa rîului Prut în secțiunea Ungheni este corespunzătoare la indicatorii chimici și biologici. O explicație a calității scăzute a apei în această zonă reprezintă insuficienta ei epurare, în urma evacuărilor de ape uzate în rîul Bahlui. **(C. SĂCĂRESCU)**

Direcția Generală a Finanțelor Publice și Controlului Financiar de stat a județului Iași

ANUNȚĂ

Conform Legii contabilității nr. 82/1991 și Normelor Metodologice ale Ministerului Finanțelor nr. 150997/1988, ***asociațiile și organizațiile cu caracter obștesc care au personalitate juridică*** cum sînt: fundațiile, universitățile, colegiile și școlile particulare, sindicatele, cultele religioase (Mitropolia), partidele politice precum și altele asemenea, ***au obligația să întocmească dare de seamă contabilă anuală*** care se depune la Direcția generală a finanțelor publice și controlului financiar de stat a jud. Iași, pînă la 31 martie 1995.

Formularele de dare de seamă contabilă precum și alte relații se pot obține de la Direcția generală a finanțelor publice și controlului financiar de stat a jud. Iași, Serviciul buget, camera nr. 7.

S.C. BURSA MOLDOVEI S.A
Piața Unirii nr. 5
AGENȚIILE BURSIERE active în BURSA MOLDOVEI Iași

1. AGROINDUSTRIALA BUCIUM SA Iași	tel. 032/137519
2. ANSILV SRL Bacău	tel. 034/112059
3. ANTIBIOTICE SA	tel. 032/211010
4. ASBEER SA	tel. 032/251200
5. IAȘICON SA	tel. 032/177443
6. L.C.P. SRL	tel. 032/270499
7. NORD-EST GROUP SRL	tel. 032/172557
8. PANGRAN SA	tel. 032/130120
9. SCHIC SNC	tel. 032/112424
10. SENATOR SRL	tel. 032/250235
11. SOREX SRL	tel. 032/140978
12. UNIREA SA	tel. 032/233000
13. UNIVERSAL LD	tel. 032/116831
14. ZIMBRU SA	tel. 032/137682

Vă invităm să vă adresați acestor agenții bursiere pentru contracte de reprezentare în vederea tranzacționării în Ringul Bursei Moldovei Iași, a mărfurilor oferite/cerute de dv. La solicitarea dv. brokerii Angențiilor Bursiere, vă pot vizita la sediul firmei dv.
BURSA MOLDOVEI Iași oferă prin brokerii proprii posibilitatea tranzacționării de mărfuri în ringurile burselor din Constanța, București, Arad, Timișoara, Brașov, Slobozia, Cluj. Prin Agențiile noastre bursiere clienții au acces la informații de preț, cantități de mărfuri, cotații bursiere, oportunități de afaceri.

dacă vreți să cumpărați într-un mod extrem de avantajos
cu plata în rate
televizoare color, frigidere,congelatoare, mașini de spălat

ELVILA international
Expoziție
etajul I al magazinului
SUPERCOPOU
tel. 032/11.22.20, 211014
Depozit: Str. Grăniceri nr. 3-9 (depozite COMAT-în spatele Unității de Grăniceri Manta Roșie)
PROGRAM DEPOZIT: zilnic 9.00-17.00, sîmbăta 9.00-13.00.

MONITORUL INTERN

Pentru a patra oară

Pronunțarea în procesul autoturismelor a fost amînată

O instanță a Tribunalului București a amînat ieri, pentru a patra oară, pronunțarea sentinței în procesul autoturismelor, a declarat, pentru "Monitorul", președintele filialei Iași a Asociației pentru Protecția Cumpărătorilor de Autoturisme (APCA), Elena Schlicht. Sentința urmează să fie pronunțată pe data de 14 martie, zi în care se va judeca și acțiunea separată introdusă de filiala Iași a APCA împotriva Guvernului. Comentînd decizia Tribunalului București, Elena Schlicht a afirmat că amînarea pronunțării sentinței este absolut nejustificată, urmărindu-se, de fapt - prin stabilirea termenului de 14 martie - influențarea celuilalt proces, intentat separat de APCA Iași, Guvernului. **(Sorin SIMON)**

Nu există încă o concepție de restructurare

FPS a prezentat Comisiei economice a Camerei Deputaților raportul pe anul 1994

Comisia pentru politică economică a Camerei Deputaților a discutat, miercuri, raportul FPS pentru anul 1994 cu reprezentanții instituției. Aceștia au scos în evidență că nu există încă o concepție de restructurare economică și nici un program de restructurare, a declarat Agenției MEDIAFAX deputatul Varujan Vosganian. Reprezentanții FPS au mai arătat că, în cazul agenților economici care au încheiat deja un program de privatizare, s-a constatat un interes scăzut al cetățenilor pentru cumpărarea de acțiuni la astfel de agenți. În aceste cazuri, au trecut în proprietatea cetățenilor doar 5% din acțiunile oferite, din cauza rentabilității scăzute a agenților economici. În urma ședinței, Varujan Vosganian a spus că "în prezent nu există o opțiune la nivel național privind rolul FPS; această instituție nu conlucrează cu Guvernul, iar atribuțiile FPS sînt încă neclare". În opinia deputatului, FPS ar trebui să fie un organism guvernamental, doar astfel fiind posibil ca acesta să-și asume o responsabilitate politică și o coerență în strategie.

În urma renunțării lui Gheorghe Cazan

Candidatura lui Grigore Vieru pentru administrația Radiodifuziunii a fost acceptată

Comisiile parlamentare de cultură au validat, miercuri, candidatura poetului Grigore Vieru pentru Consiliul de Administrație al Radiodifuziunii. El îl înlocuiește astfel pe Gheorghe Cazan, propunerea inițială a PSM, care a migrat între timp la PS (Mohora). Decizia Comisiilor a survenit în urma declarației publice de renunțare la candidatură, făcută de Gheorghe Cazan la începutul acestei săptămîni.

În cazul Otopeni

Teodor Brateș suferă de amnezie

Teodor Brateș, fost redactor al Televiziunii Române, a declarat instanței militare a Curții Supreme de Justiție că "nu-și amintește ca în noaptea de 22/23 decembrie 1989 să fi transmis pe postul național un comunicat care spunea că spre Aeroportul Otopeni se îndreaptă trei autocamioane cu teroriști". Din datele aflate în dosarul Otopeni rezultă că, în urma transmiterii acestui comunicat, spre aerogară s-au îndreptat numeroase persoane cu scopul de a o apăra de atacul teroriștilor. În procesul Otopeni sînt inculpați gen. mr. (r) Dumitru Drăghin, gen. mr. (r) Grigore Ghiță și cpt. Ionel Zorilă, pentru vătămare corporală gravă și ucidere din culpă. Conform rechizitoriului întocmit de Secția Parchetelor Militare din Parchetul General, "prin neîndeplinirea ordinelor de serviciu, cei trei au provocat moartea a 50 de militari din UM 0865 Câmpina și rănirea altor 13".

După ce a fost exclus din PNL-Quintus

Primarul municipiului Bacău a recunoscut public că aparține PNL-Câmpeanu

După ce a fost exclus din PNL-Quintus, primarul municipiului Bacău, Ioan Liciu, a recunoscut public că aparține grupării Câmpeanu. El a declarat că nu recunoaște decît Congresul PNL din 5-6 februarie 1994 de la București și pe Radu Câmpeanu drept conducător al partidului. Ioan Liciu a ținut să precizeze că nu a făcut niciodată parte din gruparea lui Halaicu, Cataramă și Boroianu. De menționat că pînă acum primarul municipiului Bacău nu și-a exprimat clar apartenența la nici una dintre grupările PNL, declarînd doar "am fost și sînt liberal". **(Mediafax)**

Pentru a convinge Statele Unite că țara noastră este mai importantă decît Ucraina

Adrian Năstase va susține cauza României în fața Congresului american

Adrian Năstase (foto), președintele Camerei Deputaților, efectuează o vizită la Washington, la invitația Congresului american. Vizita are loc într-un moment delicat al relațiilor României cu organismele financiare mondiale, în special criza amînării recente a împrumutului Băncii Mondiale. Principalele idei ale lui Adrian Năstase în această vizită, așa cum au fost exprimate la o conferință pe care a prezentat-o luni la Universitatea Princeton, se bazează pe temele cunoscute: tranziția are nevoie de timp, de aceea rezultatele nu se văd clar, imaginea României în străinătate este proastă datorită unor preconcepții răspîndite fără voia ei ș.a.m.d.

Majoritatea întîlnirilor vor avea loc cu influenți parlamentari americani inclusiv fostul ambasador în România, David Funderburk, în prezent reprezentant republican.

Atuul cel mai tare pe care mizează Adrian Năstase în această vizită este ideea că România este o zonă strategică în Balcani de care americanii nu se pot lipsi. El va avea însă de înfrînt un handicap. Senatul american discută acum un proiect de lege, aprobat de Camera Reprezentanților, care pomenește doar Ungaria, Cehia, Polonia și Slovacia ca posibile candidate pentru NATO.

Cît privește zona Balcanilor, România are de înfruntat un candidat serios la statutul de punct strategic, în viziunea americanilor, care este Ucraina. **(Pavel LUCESCU)**

Sfinții Patruzeci de Mucenici

■ *în această zi, conform tradiției, se mănîncă sfințișori cu nuci și miere*

Astăzi, creștin-ortodocșii prăznuiesc pe Sfinții Patruzeci de Mucenici. Cei patruzeci de Mucenici erau ostași sub conducerea păgînului Agricola, unul din slujitorii împăratului Licinius (308-324), și făceau parte din garnizoana cetății Sevastia (din Armenia). Atunci cînd căpetenia Agricola a aflat că patruzeci dintre ostașii lui sînt creștini, le-a poruncit să aducă jertfe zeilor, conform religiilor păgîne. Pentru că ostașii au refuzat, au fost întemnițați și apoi siliți să intre într-un iaz aproape înghețat. Unul dintre oșteni nu a mai rezistat și a ieșit din apă, însă a murit imediat după ce a intrat într-o baie caldă.

După o noapte întreagă petrecută în apa înghețată, mucenicii erau încă vii și se rugau. Impresionat de credința lor, un temnicer, pe nume Aglaie, a mărturisit cu glas puternic: "Și eu sînt creștin", după care a intrat în apă, alături de ceilalți. Pentru că nu mureau, au fost scoși din apă, li s-au sfărîmat gleznele cu ciocane grele, apoi au fost arși de vii.

Pe lîngă slujbele religioase specifice legate de această zi, în tradiția populară românească se întîlnesc unele superstiții legate de data de 9 martie. Astfel, în ziua de Mucenici (9 martie) se bate pămîntul cu maiul, pentru a ieși căldura din el și, în același timp, pentru a intra în pămînt frigul iernii.

Tot în ziua de Mucenici se face focul în curte din gunoiul măturat, iar toți membrii familiei trebuie neapărat să sară de trei ori peste foc, pentru a nu avea purici toată vara. De Mucenici se pregătesc niște colăcei cu nuci și miere de albine, numiți "mucenici" ("sfințișori"), iar unele superstiții spun că este bine să se bea din patruzeci de pahare cu vin, pentru cîte unul din cei patruzeci de mucenici.

Aceasta din urmă este superstiția cea mai respectată, atît la sat, cît și la oraș. **(Dan FODOR)**

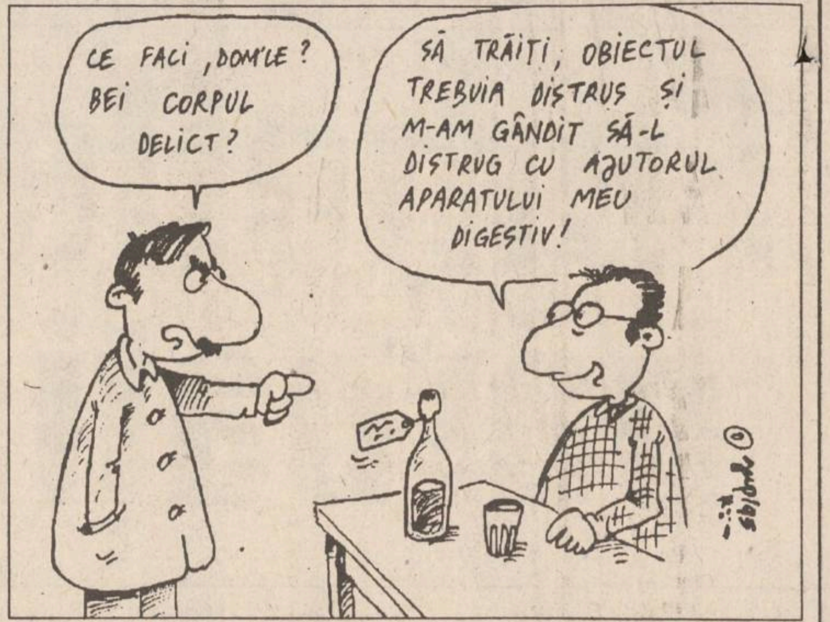
CE FACI, DOM'LE? BEI CORPUL DELICT?
SĂ TRĂIȚI, OBIECTUL TREBUIA DISTRUS ȘI M-AM GÂNDIT SĂ-L DISTRUG CU AJUTORUL APARATULUI MEU DIGESTIV!

După condamnarea definitivă a inculpaților

Corpurile delicte sînt distruse cu aparatul de sudură

■ *în camera corpurilor delicte de la Tribunalul ieșean se află, pe lîngă furci și topoare, patentul cu care Mircea Dochiță l-a ucis pe inginerul Gheorghe Cîrlan de la societatea ieșeană "Pangran"*

Corpurile delicte pot fi definite ca obiecte care au servit la săvîrșirea unei infracțiuni sau care sînt produsul unei infracțiuni. La Tribunalul Iași există un spațiu special destinat acestor obiecte, care sînt trimise instanțelor o dată cu dosarul la care au fost anexate. Corpurile delicte se păstrează pînă cînd sentința dată în dosarul de care aparțin rămîne definitivă și irevocabilă. Apoi, aceste obiecte sînt predate executorului judecătoresc, care le distruge. Dacă este vorba despre un obiect metalic, acesta este tăiat cu aparatul de sudură. Bancnotele false sînt tăiate la un aparat special. În cazul în care corpul delict este un obiect de patrimoniu sau are o valoare deosebită, el este încredințat unei instituții de profil. Dacă obiectele care au servit la săvîrșirea unei infracțiuni sînt bancnote sau metale prețioase, acestea sînt depuse la Banca Națională.

În momentul de față, la Tribunalul Iași sînt păstrate aproximativ douăzeci de corpuri delicte. Majoritatea sînt cuțite, topoare sau furci, obiecte de care s-au folosit asasinii pentru a suprima viața victimelor lor. Alături de aceste corpuri delicte, devenite banale, este păstrat patentul cu care Mircea Dochiță l-a ucis pe inginerul Gheorghe Cîrlan - în cazul denumit de presă "crima de la S.C. Pangran S.A.". Mai pot fi văzute o geacă de piele, o sacoșă cu bunuri, rămasă la locul faptei, o pereche de pantofi, precum și un batic galben, care a aparținut unei inculpate. **(A. SCUTELNICU)**

LUMEA PE DOS ■ LUMEA PE DOS ■ LUMEA PE DOS ■ LUMEA PE DOS ■ LUMEA PE DOS ■ LUMEA PE DOS ■

"După ce m-a lovit soția, nu mi-am revenit decît în sala de operație"

Noaptea de sîmbătă spre duminică (4 spre 5 ianuarie) a fost nefastă pentru *Valică Miron (35 ani)*, din Telejna-Vaslui. În acea noapte, Valică Miron a înțeles că are o soție cu care nu este de glumit. După opt ani de căsnicie, bărbatul a fost grav lovit de soția lui.

El se află internat în stare gravă la Spitalul de Neurochirurgie "Sf. Treime" din Iași. Medicii spitalului au întîlnit destul de multe cazuri în care bărbații au fost grav agresați de soțiile lor.

Soții Miron, patronii unui bar din Telejna, au organizat, în noaptea de sîmbătă spre duminică, o petrecere în localul lor. Spre dimineață, Valică Miron împreună cu alți săteni a ajutat la stingerea unui incendiu izbucnit într-o casă din localitate. Cînd s-a întors, a găsit-o pe soția sa după tejgheaua barului, discutînd cu un bărbat. ***"O avertizasem să nu mai primească nici o persoană după tejghea. Îl cunoșteam pe acel bărbat din vedere. Recunosc că am lovit-o. Ea s-a enervat și mi-a spus ceva urît. Am aplecat capul și i-am spus să mă lovească dacă are curaj. Mi-a dat cu ceva greu în cap și mi-am revenit în sala de operație, la spitalul din Iași."*** Valică Miron nu știe cu cine a venit la spital, ci doar că a fost adus cu salvarea. El n-a fost vizitat de nimeni din familia sa, lucru confirmat și de cadrele medicale. Abia după trei zile de la internare l-a sunat cineva la spital, dar convorbirea s-a întrerupt, așa încît nu și-a putut da seama dacă era sau nu soția lui.

"Nu știu ce să fac. Soția mea a încercat să mă ucidă, am auzit-o ca prin vis, cînd zăceam într-o baltă de sînge, cum le spunea rudelor mele că a vrut să mă omoare. Cu toate acestea, aș vrea să mă împac cu ea pentru că avem de crescut doi copii", a spus cu amărăciune Valică Miron. **(Corina GRIGORAȘ)**

Gardianul agresat

În urmă cu cîteva zile, un gardian public, ce-și efectua serviciul în zona pieței agroalimentare din Hîrlău, a fost agresat de Gheorghe Iancu, din Pîrcovaci. Aflat în stare de ebrietate, acesta i-a adresat gardianului injurii și l-a îmbrîncit, trăgîndu-l de uniformă. Gheorghe Iancu urmează a fi cercetat penal, pentru săvîrșirea infracțiunii de ultraj. **(Anca ALEXANDRU)**

Cadavrul din tren

Ieri, lucrătorii postului de poliție T.F. Iași au reușit să identifice cadavrul unei femei, găsit în data de 7 martie într-un compartiment al trenului 6453 Iași - Pașcani. Femeia se numea Georgeta Diaconu, de 57 de ani, din comuna Focuri, județul Iași. Externată cu puțin timp în urmă de la Spitalul de Psihiatrie "Socola", Georgeta Diaconu, aflată sub influența băuturilor alcoolice, și-a părăsit locuința și a plecat cu trenul spre Iași.

Cadavrul a fost transportat la Institutul de Medicină Legală, pentru a se stabili cauzele și împrejurările în care s-a produs moartea. **(Anca ALEXANDRU)**

Bătut de soțul concubinei

Mihai Anton a fost bătut de către soțul concubinei sale. În data de 6 martie, Mihai Anton a fost lovit cu un ciomag de către Ioan Bușca, soțul concubinei sale. Aceasta fusese înainte de căsătoria cu Ioan Bușa iubita lui Mihai Anton. În urmă cu cîtva timp, femeia și-a părăsit soțul și s-a întors la prima "dragoste".

Biroul de presă al Poliției ne-a informat că "cercetările în legătură cu acest caz continuă și, în funcție de numărul de zile de îngrijire medicală necesare victimei, se vor lua măsurile legale". **(Anca ALEXANDRU)**

SC TAXICOM SA Iași
Str. Codrescu nr. 6

ANGAJEAZĂ
prin concurs trei

CONDUCĂTORI
AUTO TAXI

Cerințe: ■ posesori ai permisului de conducere gradele B și C ■ vechime de minimum 3 ani în meseria de conducător auto ■ domiciliul stabil în mun. Iași.

Relații suplimentare la telefoanele: 140595 și 142680.

SC
INFOSTART
SRL

Executăm rapid și ieftin
reparații și amenajări interioare
pentru apartamente, birouri, spații locuibile.

Plata în rate, specialiști cu înaltă calificare, materiale de import.

Sunați acum pentru programare la telefon
114086.

REGIA AUTONOMĂ DE TRANSPORT ÎN COMUN IAȘI

Stimați călători!

☑ Folosind abonamentele pe mijloacele de transport în comun, economisiți timp și bani: prețul unui abonament pentru salariați reprezintă 50% din costul lunar al călătoriilor cu bilete, iar pentru elevi, studenți și pensionari reducerea este de 75%. Evitați astfel situații conflictuale cu controlorii RATC.

☑ Biletele de călătorie se eliberează la toate tonetele și dispeceratele RATC cît și în mijloacele de transport în comun.

☑ Biletul trebuie compostat imediat după urcarea în mijlocul de transport.

☑ Nu călătoriți pe scări - vă expuneți la accident.

RATC IAȘI
aduce la cunoștința publicului călător că începînd cu data de 12.03.1995, controlorii de vehicule autorizați, vor fi dotați cu un nou tip de ecusoane

Noile ecusoane prezintă următoarele caracteristici:

FOTO COLOR
RATC IAȘI
DIRECȚIA EXPLOATARE
MARCA 213 CONTROLOR

- dimensiuni 55 x 90 mm
- executate color (albastru, roșu, negru pe fond alb) cu sigla RATC
- prezintă nr. marcă și calitatea (controlor, controlor colaborator, funcția)
- fotografie color autentificată de ștampila rotundă a regiei
- ecusoanele respective sînt plastifiate.

Începînd cu data susmenționată, orice alte ecusoane de control devin nule, controlorii autorizați ai regiei fiind obligați să poarte noile ecusoane în momentul efectuării controlului, iar la cerere să prezinte legitimația de serviciu.

CENTRUL CULTURAL GERMAN

ORGANIZEAZĂ
în ziua de vineri 10 martie 1995, ora 16,00, la sediul Forumului Democrat German (str. 14 Decembrie nr. 2)
conferință cu tema
GENERAȚIILE ÎN GERMANIA
Prezintă prof. dr. HANS SCHLEMPER
de la Universitatea din Konstanz - Germania.

S.C. BURSA MOLDOVEI S.A
angajează de urgență
ȘOFER PROFESIONIST
pentru autoturism de serviciu.
Condiții: 10 ani vechime în conducere autoturisme.
Solicitanții vor depune pînă la data de 10.03.1995, la sediul BURSEI din Piața Unirii 5 (lîngă Hotel Unirea), următoarele acte:

- cerere
- curriculum vitae
- recomandare de la ultimul loc de muncă
- copie carte de muncă
- cazier
- copie permis conducere.

Interviul va avea loc joi, **16.03.1995**, ora 9,30.

Societatea de Servicii Informatice
SINTA S.A. Iași
oferă prin magazinele sale:

☑ HÎRTIE CALCULATOR (import Germania)
  - A3 (380 mm) - 1 ex.
  - A3 - 2 ex. (autocopiativă)
  - A4 - 1 ex. (LA NUMAI 12 LEI/PAGINA CU TVA INCLUS)
☑ HÎRTIE COPIATOR
  - Rank Xerox (Anglia)
  - Report
☑ DISKETE - TDK, 3M, VERBATIM - 3,5" și 5,25"
☑ FILTRE ECRAN
☑ ROLE FAX ȘI ROLE CASĂ DE MARCAT
☑ RIBOANE PENTRU TOATE TIPURILE DE IMPRIMANTE
☑ MEMORII (SIMM) DE 1Mb
☑ PLĂCI DE BAZĂ - 286, 386, 486 etc.
☑ REVISTE ȘI CĂRȚI DE SPECIALITATE

Informații la sediul firmei.
Tel. magazin 127116 Cetrala 230077, 230080 Secretariat 230072

ESTE TIMPUL SĂ OPTAȚI PENTRU CALITATE
Pentru prima dată în Iași, și numai la
AVATTI electronics
gama completă de televizoare color
THOMSON
THOMSON D.36 - 712.956 lei
THOMSON D.51 - 777.998 lei
THOMSON D.63 TXT - 1.294.578 lei
THOMSON D.70 TXT - 1.438.420 lei
AVATTI electronics ☎ 032 - 11.28.10
032 - 17.40.54
Str. Ștefan cel Mare 11

APELAȚI CU ÎNCREDERE LA SERVICIILE TAXIURILOR DE STAT
TAXICOM
Taxiurile noastre pot fi recunoscute cu ușurință datorită casetelor "MONITORUL" sau "Capital" pe care NUMAI NOI le avem.
OFERIM RAPIDITATE, CONFORT ȘI CELE MAI MICI PREȚURI PE KILOMETRU
550 LEI/km - tarif unic (zi, noapte)

S.C. TAXICOM S.A. IAȘI
asigură:
■ Spălarea autoturismelor ■ Servicii de reparații și deservire tehnică (schimbarea uleiului) ■ Vopsitorie totală sau parțială:
Tarifele avantajoase satisfac pretențiile dumneavoastră.
Tel. 953
sau 146593

Marcînd intrarea oficială în campania electorală

Statutul parlamentarilor în Adunările Generale ale Acționarilor și în Consiliile de Administrație ale întreprinderilor încinge spiritele politicienilor

■ *președintele Iliescu este optimist în privința acceptării în Parlament a propunerii sale* ■ *Gheorghe Funar consideră că această inițiativă este anticonstituțională* ■ *PDAR va cere propriilor parlamentari să se retragă din CA și AGA* ■ *Niculae Cerveni crede, însă, că, dimpotrivă, parlamentarii trebuie să fie prezenți în aceste organisme*

Președintele Ion Iliescu este optimist în privința asumării de către cele două Camere ale Parlamentului a incompatibilității statutului de parlamentar cu cel de membru al AGA sau de membru în Consiliile de Administrație a societăților comerciale. Purtătorul de cuvînt al Președinției, Traian Chebeleu, a declarat că președintele speră într-o "***limpezire a apelor, în scandalul parlamentarilor membri AGA***", angajîndu-se să contribuie activ la aceasta. Luni, în cadrul Seminarului româno-american ***"Bună Dimineața, România"***, președintele Iliescu i-a criticat, în termenii cei mai duri, pe parlamentarii membri AGA sau ai Consiliilor de Administrație ale societăților comerciale. Declarația prezidențială a avut ca rezultat abordarea, marți, în Senat, a unui articol normativ care să interzică deținerea de către senatori a celor două posturi menționate. Pe fondul opiniilor "împotrivă", exprimate de senatorii ***PDSR Sergiu Nicolaescu și Augustin Botiș, secondați de Adrian Păunescu (PSM) și Adrian Moțiu (PUNR)***, Senatul a decis cu ***638 de voturi pentru, 43 împotrivă, și o abținere, amînarea luării de decizii pe marginea acestui subiect.***

Președintele PUNR, ***Gheorghe Funar***, consideră că intervenția președintelui Ion Iliescu, privitoare la participarea parlamentarilor în AGA și Consiliile de Administrație, este anticonstituțională. "***Personal, regret că domnul președinte, acum, după ce a trecut de vîrsta de 65 de ani, se preocupă de asemenea chestiuni care nu sînt în limita prevederilor constituționale. Dar asta nu este rău. Eu regret că domnia sa, nu știu din ce motive, și-a permis să eticheteze în bloc pe aleșii poporului român. Mi se pare că este o gafă pe care a făcut-o și regret că a procedat astfel. Altele ar trebui să fie relațiile dintre președinte și reprezentanții noștri în Parlament***", a declarat Gheorghe Funar.

PDAR va cere parlamentarilor săi să se retragă din Consiliile de Administrație și Adunările Generale ale Acționarilor, a anunțat, miercuri, președintele partidului, ***Victor Surdu.*** El a făcut cunoscut că în această situație se află un singur senator PDAR, care, dacă se va opune, ***va fi exclus din partid***. Surdu a refuzat să nominalizeze senatorul în discuție, dar a precizat că luni, 13 martie, conducerea PDAR va discuta cu parlamentarii partidului problema participării în CA și AGA.

Președintele PNLCD, ***Niculae Cerveni,*** a calificat, miercuri, declarațiile președintelui Iliescu (privitoare la participarea parlamentarilor în Consiliile de Administrație și Adunările Generale ale Acționarilor) drept demagogice, menționînd că aceste declarații marchează "***începutul campaniei electorale, care ne va aduce o nouă fericire, dacă poporul nu se trezește***". Niculae Cerveni a combătut declarațiile lui Ion Iliescu, afirmînd că în orice stat democratic "***imensa majoritate a parlamentarilor nu are statut de funcționar, activist sau politician de profesie***". ***Senatorul Alexandru Popovici,*** membru în Consiliul de Administrație a FPP Muntenia, a adăugat că "***este anormal ca parlamentarii să voteze ei înșiși că sînt handicapați sau escroci și că nu au voie să facă parte din Consiliile de Administrație sau AGA***". **(Cristian RACU)**

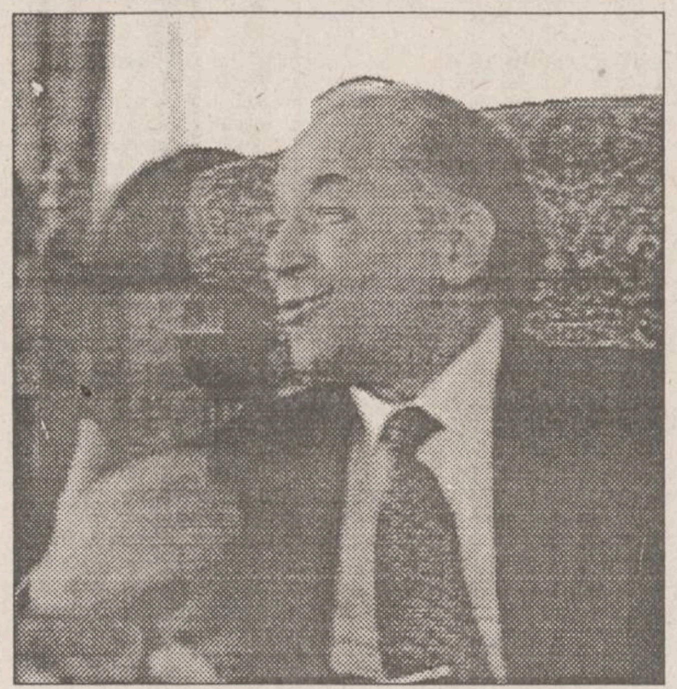

Președintele Iliescu s-a decis să limiteze cîștigurile suplimentare ale parlamentarilor

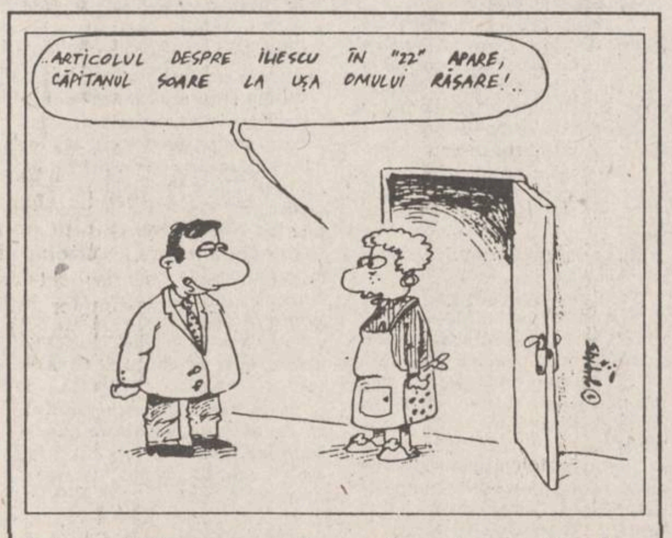
ARTICOLUL DESPRE ILIESCU ÎN "22" APARE, CĂPITANUL SOARE LA UȘA OMULUI RĂSARE!..

Familia unui redactor de la revista "22" este supusă unei tentative de intimidare

■ *Horia Roman Patapievici a scris o serie de articole critice la adresa regimului Iliescu*

Fizicianul Horia Roman Patapievici, unul dintre cei mai penetranți comentatori și analiști din presa independentă a ultimilor ani, a fost recent ***victima unei tentative de amenințare și intimidare din partea unui reprezentant al autorităților.*** Un anume ***căpitan Soare,*** după cum rezultă din legitimația pe care a prezentat-o, a vizitat, pe data de 24 februarie, ***familia fizicianului și pe vecinii acestuia din bloc, interesîndu-se, pe un ton amenințător, de activitatea și opiniile politice ale lui H.R. Patapievici.*** Articolele tînărului fizician, publicate în revista "22", sînt critice la adresa regimului Iliescu și extrem de apreciate de mulți intelectuali români.

La 1 martie, Grupul pentru Dialog Social, în prezența unor eminenți intelectuali, a discutat cazul, iar ***revista "22" va relata această situație pe larg în numărul din această săptămînă.*** Deși, încă de pe data de 27 februarie, senatorul și poetul ***Ștefan Augustin Doinaș a cerut, în Parlament, explicații*** tuturor instituțiilor care au în structura lor sau sînt, ele însele, servicii de poliție, pînă în prezent doar Inspectoratul General al Poliției a dat un răspuns prin care neagă implicarea vreunui lucrător de poliție în acest caz. Ieri, cotidianul ***România liberă*** a publicat, pe prima pagină, o declarație referitoare la acest caz semnată de: ***Andrei Pleșu, Victor Rebengiuc, Gabriel Liiceanu, Nicolae Manolescu, Octavian Paler, Ion Caramitru, Mihai Șora, Ștefan Augustin Doinaș și Victor Babiuc***. "Solicităm președintelui României, celor doi președinți ai Camerelor Parlamentului și primului ministru, instituții de care depind serviciile secrete din România, o întrevedere cît mai grabnică pentru lămurirea unei situații de o extremă gravitate anti-constituțională și anti-românească. Semnatarii acestui text sînt deciși să uzeze de toate formele legale de protest public în cazul în care demersul lor nu va avea urmările cuvenite". **(Pavel LUCESCU)**

Sindicatul de la IAR Ghimbav încearcă să negocieze un nou contract cu administrația

■ *directorul unității acuză guvernanții de dezinteres față de industria de apărare*

Începînd de marți, 7 martie a.c., ***Sindicatul I.C.A. al Întreprinderii de Avioane din Brașov a declanșat grevă generală pe timp nelimitat,*** deoarece greva de avertisment din 21 februarie nu a avut nici un rezultat. După cum a declarat ***Alexandru Comșa, liderul sindicatului***, postului de radio BBC, pe 8 martie, din cei 2700 de salariați ***participă la grevă peste 2000, membri și nemembri de sindicat,*** dintre care mulți sînt în șomaj tehnic. De asemenea, Alexandru Comșa a enumerat și principalele revendicări ale salariaților care sînt aceleași de mai multe luni: "***necesitatea unei încărcări corespunzătoare a necesităților de producție cu comenzi; respectarea programului de protecție a muncii, convenit între administrație și sindicat; plata gratificației de sfîrșit de an în conformitate cu prevederile contractului colectiv de muncă pe anul 1994***".

Deși în perioada actuală există comenzi pentru numai 5% din capacitatea de producție și este posibil ca în luna martie să fie trimiși în șomaj tehnic 50% din angajații întreprinderii, Alexandru Comșa a subliniat că: ***"Sîntem dispuși să suspendăm greva pe o perioadă de două luni în condiții negociate"***. Pe de altă parte, Direcția de Muncă și Protecție Socială i-a anunțat pe sindicaliști că în dimineața zilei de 8 martie va sosi la Brașov o comisie guvernamentală formată din reprezentanți ai Ministerului Apărării Naționale, Ministerului Industriilor și ai FPS. De asemenea, azi, 9 martie, sindicaliștii și administrația întreprinderii vor participa la o întîlnire cu membrii comisiilor de apărare din cele două Camere ale Parlamentului, cu reprezentanții Ministerului Industriilor și Ministerului Apărării și cu secretarul de stat ce răspunde de industria de Apărare. Cu toate că în luna februarie, cînd președintele Ion Iliescu a vizitat Brașovul, ***Neculai Banea, managerul societății, a acuzat guvernanții pentru dezinteresul manifestat față de industria de apărare***, pînă ieri, 8 martie, nu a făcut nici o declarație publică referitoare la conflictul de muncă. **(Monica TOMA)**

Ministrul de Externe s-a consultat cu partidele coaliției majoritare în problema tratatului româno-ungar

Publicarea proiectului de Tratat româno-ungar nu a fost criticată de ministrul de Externe, ***Teodor Meleșcanu (foto),*** în întrevederea pe care a avut-o, miercuri dimineața, cu reprezentanții coaliției majoritare. Conform declarațiilor președintelui PUNR, ***Gheorghe Funar***, acest gest nu are nici un efect asupra negocierilor, în desfășurarea la nivel de experți. Funar consideră că publicarea era necesară, pentru a informa cetățenii acestei țări "asupra unei probleme de mare importanță pentru ei". "***Dl. Meleșcanu nu a avut nici o reacție și nici domnul Oliviu Gherman, care a reprezentat PDSR la întîlnire, nu mi-a reproșat nimic***", a afirmat liderul PUNR. Deși au fost solicitați să aprecieze cum au fost receptate obiecțiile PUNR privitoare la ***Tratatul româno-ungar,*** de către T. Meleșcanu, Gheorghe Funar și Valer Suian au refuzat să facă orice comentarii. PUNR a solicitat ca prevederile Tratatului româno-ungar să respecte Constituția României și Convenția Cadru pentru protecția minorităților și să nu fie depășite standardele europene în materie de drepturi ale minorităților. Un participant la discuții a declarat că ***PUNR a fost de acord cu introducerea în textul Tratatului a unor prevederi referitoare la învățămîntul în limba maternă, asemănătoare celor din Tratatul de bază româno-german***. S-a cerut reprezentanților MAE să nu accepte introducerea în text a unor referiri la ***Recomandarea 1201 a Adunării Parlamentare a Consiliului Europei.*** Recomandarea 1201 este primul și, pînă în prezent, singurul document european ce introduce noțiunea de ***"drepturi colective ale minorităților".*** Documentul a fost prezentat Summitului Consiliului Europei (Viena, octombrie 1993), dar șefii de stat și guvern prezenți la conferință l-au respins. Ulterior, Adunarea Parlamentară ***"a deplîns"*** respingerea recomandării, discuția pe tema drepturilor colective rămînînd încă deschisă. În concluzia întîlnirii de miercuri, Gheorghe Funar a declarat: ***"Am fost cea mai bine pregătită echipă".***

monitorul financiar

Cursul de referință al BNR valabil pentru 9.03.1995

1 USD = 1828 lei

1 DM = 1314 lei

Potrivit Federației "Agrostar"

Sprijinul financiar acordat de guvern pentru agricultură este insuficient

Federația "Agrostar" consideră că executivul nu acordă societăților comerciale agricole sprijinul financiar promis. "***Ministerul Agriculturii a înaintat guvernului un raport prin care au fost solicitate, pentru realizarea producției din acest an, credite cu dobîndă bonificată (15%) în valoare de 1.700 miliarde lei. Pînă astăzi au fost acordate credite în valoare doar de 243 miliarde lei***", a declarat miercuri agenției MEDIAFAX ***Radu Constantinescu, vicepreședinte "Agrostar".*** Constantinescu a apreciat că de o reducere cu 10% a dobînzilor la termen (preconizată pentru luna viitoare de către Banca Agricolă) vor beneficia foarte puține societăți agricole, acordarea acestor credite fiind posibilă doar în cazul agenților economici care nu au credite și dobînzi nerambursabile.

Pentru reducerea șomajului și creșterea productivității muncii

Ministerul Muncii și Protecției Sociale a primit un credit de 55,4 milioane dolari

Consiliul director al Băncii Mondiale a aprobat marți un credit în valoare de 55,4 milioane dolari pentru România, în cadrul "***Proiectului pentru Forța de Muncă și Protecție Socială***" (MOLSP). Proiectul este destinat ameliorării șomajului, creșterii productivității angajaților, precum și reformelor din sistemul protecției sociale. Proiectul, care va fi coordonat de către ***Ministerul Muncii și Protecției Sociale,*** include programe de îmbunătățire a serviciilor de angajare și a pregătirii profesionale, restructurarea și îmbunătățirea asistenței sociale și a sistemului de pensii, precum și stimularea capacității administrative a ***MOLSP*** prin introducerea automatizării în servicii. Proiectul este cofinanțat de către guvernele canadian, german și al Statelor Unite, a căror contribuție se ridică la ***2,8 milioane dolari***. Banca Mondială are în program încă trei proiecte sociale pentru România: un proiect pentru reabilitarea sistemului de sănătate, unul destinat învățămîntului preuniversitar, iar al treilea pentru reformele din învățămîntul superior. Valoarea proiectului pentru sistemul sănătății, aprobat de institutul internațional în 1992, se ridică la ***150 milioane dolari.***

După ce va primi garanțiile guvernamentale necesare

O companie britanică va investi 100 milioane dolari pentru creșterea producției de zahăr a României

Compania britanică British Sugar Ltd. intenționează să investească 100 milioane dolari într-un proiect de stimulare a producției de sfeclă de zahăr a României și de modernizare a două fabrici de zahăr, transmite REUTER. Conform declarațiilor făcute de purtătorul de cuvînt al Ministerului Agriculturii, ultima rundă a negocierilor cu compania britanică ***"s-a încheiat cu succes"***. Compania va lansa planul de investiții imediat ce va primi garanțiile guvernamentale necesare. Proiectul prevede ca partenerul britanic să livreze echipament pentru modernizarea fabricilor de zahăr de la Tîrgu Mureș și Luduș, în intenția de a crește capacitatea de rafinare a acestora la 150.000 tone anual, de la 25.000 tone în prezent. De asemenea, proiectul prevede importul de tehnologie modernă pentru sporirea producției de sfeclă de zahăr, la 55 tone/ha, față de aproximativ 25 tone în 1994. Necesitățile de zahăr industrial și de consum ale pieței interne se ridică la aproximativ 500.000 de tone. În ultimii patru ani, ***România a importat peste 960.000 tone de zahăr în valoare de 319 milioane dolari, pentru a compensa scăderea producției între 1990 și 1993.***

CURSUL DE SCHIMB AL PRINCIPALELOR VALUTE
VALABIL PENTRU DATA DE 08-03-1995

Casele de schimb valutar	DOLAR SUA			MARCA GERMANĂ		
	C	V	CS	C	V	CS
BANCA AGRICOLĂ Tel. 112627	1950	1990	0%	1300	1350	0%
BANCA ROMÂNĂ pentru DEZVOLTARE Tel. 211340	1925	1990	0%	1384	1429	0%
BANCA ROMÂNĂ de COMERȚ EXTERIOR Tel. 145555	1920	1960	0%	1368.98	1397.5	0%
BANCA DACIA FELIX Tel. 145125	2095	2170	0%	1390	1470	0%
CREDIT BANK Tel. 117591	2105	2145	0%	1370	1395	0%
Casa de schimb "EDMOND" Tel. 115309	2060	2163	0%	1350	1417	0%
Casa de schimb "HIGECO" Tel. 112035	2100	2159	0%	1400	1459	0%

S.C. BURSA MOLDOVEI S.A
vă oferă
ZAHĂR - 870 lei/kg.
OREZ BOB ROTUND - 850 lei/kg
ARPACAȘ - 475 lei/kg
PALINCĂ CIREȘE, PRUNE (sticle de 0,5l) - 1931 lei/sticla
ROM MARTINEZ (sticle de 0,5l) - 1931 lei/sticla
ULEI FLOAREA SOARELUI (sticle 0,5l) - 869 lei/sticla
Prețurile nu includ TVA.

PC AMI
ANUNȚĂ
PENTRU PERIOADA
20 FEBRUARIE
20 MARTIE
MARI REDUCERI DE PREȚURI
PENTRU CALCULATOARE:
PC AT GERICOM 386 SX/40
PC AT GERICOM 486 DLC/40
PC AT GERICOM 486 DX2/66 VLB
CONTACTAȚI-NE CHIAR AZI!
☎ (032) 21.17.45
(032) 14.47.18
B-dul Copou nr.4
Etajul 1

MAD
DISTRIBUTOR
Distribuitor al întregii game de produse cosmetice
Miraj
sampon, apă de colonie, vopsea de păr, dizolvant, creme, lotiune după ras, pastă de dinți, pastă de ras
Distribuitor al întregii game de ciorapi damă
MONDEX - Sibiu
Unic distribuitor al firmelor
CISEROM - Sebeș & AGNITEX - Agnita
sosete de toate mărimile pentru copii, dame, bărbați, căciuli, fulare, etc.
Str. Împăcării 2A, bl. 907, tel. 032/22.18.36
(Nicolina 1, la baza pasarelei înspre CUG)

COTIDIANUL NAȚIONAL
ZIUA
24 de ore din zi pentru dumneavoastră
BUCUREȘTI

MEDISAN
CABINET MEDICAL
str. Theodor Burada 6 (lîngă Liceul de Muzică)
Informații și programări la tel. 112925, 114274.
consultații și tratamente de: BALNEOLOGIE, REUMATOLOGIE, podologie (picior plat), infiltrații și acupunctură în boli ale coloanei vertebrale și articulațiilor - dr. Vlad Dorin BEJAN; BOLI INTERNE, BOLI ALE SÎNGELUI sindroame mielo și limfoproliferative, hemoragipare, anemii, colagenoze - dr. TURTUREANU-HANGANU Ecaterina; ENDOCRINOLOGIE - dr. Cristina PREDA, dr. Carmen VULPOI; BOLI INTERNE și MEDICINĂ GENERALĂ - dr. Olimpia DIACONU; dr. Ella PINTILEI; CARDIOLOGIE, BOLI INTERNE - dr. Lăcrămioara NECULA, dr. Mihai COSMA; ONCOLOGIE - dr. C. VOLOVĂȚ; BOLI NEUROCHIRURGICALE, dureri ale nervilor, cefalee-migrenă (neuroliză) - dr. Ghe. SÂNDULESCU; BOLI DE PIELE, VENERICE, DERMATOCHIRURGIE, psoriazis, eczeme, micoze, cancere ale pielii, acnee, boli ale părului și unghiilor, cauterizări, distrugerea firelor de păr de pe față, dermatocosmetică - dr. ADRIAN VASILCA. Solicităm colaboratori medici specialiști și primari în diverse profiluri și asistente medicale - relații zilnic între orele 14,00 - 15,00, telefon 112925.

DECORA
vinde en gros
și en detail
splendide flori naturale
import Italia.
Preluare comenzi - telefon 032/147165.
Program 8,oo-20,oo zilnic, duminică 8,oo-14,oo
Adresa: între cofetăria Opera și restaurantul Cina.

SAFI SA
SOCIETATEA DE ASISTENȚĂ FINANCIARĂ ȘI INVESTIȚII
FINANCIAL SERVICES AND INVESTMENT COMPANY
Sunați acum la 117596
FONDUL MUTUAL AL OAMENILOR DE AFACERI
Datele la zi valabile începînd de LUNI, 6 martie 1995.
Număr C.I. în circulație: tip A 177.877
tip B 255.353
Activul net: 85.325,5 milioane lei
Valoarea la zi a Certificatelor de Investitor (C.I.):
tip A: 353.000 lei (Valoarea precedentă 347.000 lei)
tip B: 88.250 lei (Valoarea precedentă 86.750 lei)
Puteți cumpăra certificate de investitor, zilnic, între orele 9,00 - 18,00 (sîmbătă, duminică închis), de la Biroul SAFI:
Casa Modei (mezanin) Telefon 117596
Biroul SAFI Iași practică cel mai mic comision

SAFI SA
SOCIETATEA DE ASISTENȚĂ FINANCIARĂ ȘI INVESTIȚII
FINANCIAL SERVICES AND INVESTMENT COMPANY
? FONDUL PRIVAT DE ACUMULARE ȘI PENSII SAFI ?
Ce trebuie să facă o persoană fizică pentru a deveni posesorul unui FOND PRIVAT DE ACUMULARE ȘI PENSII SAFI (FPAP-SAFI)?
Răspuns:
• Pentru a deveni posesorul unui FPAP-SAFI trebuie doar să completați și să semnați un formular numit Declarație - Angajament în care vor fi trecute următoarele:
Date personale; Periodicitatea depunerilor; Durata constituirii fondului; Valoarea contribuției periodice; Modalitatea de plată a contribuției; Beneficiarul fondului în caz de deces al posesorului pe perioada constituirii fondului.
• Acest formular îl puteți completa la sediul biroului SAFI Iași (Casa Modei - mezanin), odată cu care veți achita și prima contribuție.
Biroul SAFI Iași - Casa Modei (mezanin)
Relații la telefon 032/211727

EDITORIAL

Războiul rece dintre marcă și dolar

Radu MEȘNIȚĂ

La mai puțin de două luni de la devalorizarea monedei japoneze, piețele valutare au fost din nou cuprinse de panică. De data aceasta, dolarul este cel care dă dureri de cap agenților de bursă. Săptămîna trecută, bursa din Tokyo a fost zguduită de prăbușirea Băncii britanice Baring's, după ce șeful filialei din Singapore a acestei bănci a pierdut un miliard și jumătate de dolari încercînd să speculeze oscilațiile dolarului la bursa japoneză. Acum, devalorizarea monedei americane este noul subiect care dă bătaie de cap, dar de această dată nu numai brokerilor, ci și liderilor marilor concerne industriale.

Dolarul a continuat să scadă ieri pe piețele financiare asiatice, în pofida repetatelor intervenții ale Băncii Japoniei pentru a opri căderea liberă a monedei americane, care a "căzut" sub pragul psihologic de 90 yeni. Căderea sub acest nivel s-a produs la puțin timp după reuniunea de urgență a autorităților economice nipone care a luat în discuție măsurile necesare pentru a face față crizei dolarului. Guvernul de la Tokyo susține că supraevaluarea yenului este rezultatul unor speculații valutare, fără fundament economic. Miniștrii niponi nu au convenit însă asupra unor măsuri specifice, iar dolarul a scăzut la 88,95 yeni și 1,35 mărci în tranzacțiile asiatice, depășind vechile recorduri de 89,00 yeni și 1,3595 de mărci, înregistrate cu o zi înainte pe piețele financiare americane. Japonezii se tem că, prin creșterea valorii yenului, mărfurile exportate, în Statele Unite de exemplu, vor deveni mai scumpe, și deci mai greu vandabile, ceea va provoca pierderi serioase economiei nipone.

La Washington, președintele republican al Camerei Reprezentanților a declarat că deprecierea dolarului față de marca germană și yen este "un rezultat direct" al înfrîngerii în Senat a amendamentului inițiat de republicani pentru introducerea unui buget echilibrat. Șeful republicanilor americani a apreciat situația dolarului pe piețele financiare mondiale ca fiind "foarte periculoasă", dar în afara acestei luări de poziție nu mai există o alta care să se opună cotării monedei americane pe baza speculațiilor bursiere.

Supremația mondială a dolarului a fost pusă la îndoială de recentele evoluții de pe piețele financiare mondiale, dar nici yenul japonez, nici marca germană nu au perspectiva de a uzurpa rolul monedei americane. Tot mai mulți investitori recurg la marca germană ca monedă de rezervă, ca expresie a pierderii încrederii în politica fiscală și monetară a Washingtonului, în favoarea politicii Bundesbank de asigurare a stabilității prețurilor. Analiștii consideră că, atîta vreme cît dolarul își menține funcția de primă valută a lumii, economia americană însăși, adaptată la acest statut, se autoprotejează față de eventualitatea unor erori de politică economică, datorită avantajului pe care l-a prezentat totdeauna pentru Washington faptul că dolarul a fost capabil să atragă capital din toate părțile lumii. Conform unui raport al FMI, proporția de dolari din rezervele valutare deținută de toate țările lumii a scăzut de la 79,4% în 1975 la 61,4% la sfîrșitul anului 1993, în timp ce proporția de mărci germane a crescut de la 6,3% la 16,1%, iar proporția de yeni s-a ridicat de la 0,5% la 9%.

Dolarul american a fost cotat, în prima parte a tranzacțiilor de ieri de la bursele europene, la 89,35 yeni și 1,3650 mărci, comparativ cu 91,35 yeni și 1,3860 mărci la închiderea de marți. Victimele tendințelor de depreciere a dolarului și, respectiv, de apreciere a mărcii germane au fost, însă, monedele europene mai slabe - peseta spaniolă și escudo-ul portughez, iar băncile centrale din Franța, Belgia, Danemarca și Portugalia au procedat la ridicarea ratelor dobînzilor pe termen scurt, pentru a face mai scump pentru speculatori împrumutul de monedă.

În România, furtuna financiară din țările occidentale a fost mai puțin resimțită, în condițiile în care leul continuă să se deprecieze în raport cu dolarul. Totuși, s-a putut observa la începutul acestei săptămîni ascensiunea mult mai accentuată a mărcii germane, în comparație cu creșterea lentă a cursului dolarului față de leu. Dar, pentru omul de rînd, prea puțin contează cotațiile valutare de la București - mai mult sau mai puțin forțate pentru a se corela cu evoluțiile de la bursele din Tokyo, New York și Londra - atît timp cît leul nu este pe deplin convertibil.

Este, totuși, remarcabilă indiferența (mascată?) manifestată de americani față de deprecierea monedei lor. În vreme ce asiaticii cumpără masiv dolari pentru a frîna scăderea cursului, autoritățile de la Washington abia "au aruncat în luptă" Rezervele Federale. "Răceala" americanilor pare a fi un război rece îndreptat împotriva tuturor, în sensul unei invitații la recunoașterea unanimă a supremației mondiale a Statelor Unite. Altfel, cine s-ar încumeta să-și impună moneda națională ca obiect de schimb universal? ■

Snelli & Natura
extract pentru slăbire rapidă
Fiecare dintre noi a căpătat de-a lungul timpului, din diferite motive, cîteva kilograme în plus.
Puteți scăpa cu ușurință de această povară folosind extractul hidroalcoolic cu plante aromate pentru slăbit SNELLI & NATURA
Extractul a fost pus la punct, după ani de cercetări, de către medici recunoscuți, în laboratoarele italiene. Folosind acest extract, cîte 40 de picături înainte de fiecare masă, veți obține, în 2-3 săptămîni, rezultate spectaculoase, care vă vor uimi și pe dumneavoastră.
Peste tot în lume, zilnic, milioane de oameni își păstrează silueta folosind cu succes SNELLI & NATURA
Acest produs se găsește la magazinul **FRAROM**
B-dul Independenței, tel. 112180, 112122.

CAFEAUA DE DIMINEAȚĂ

D. Gusti, ieșeanul care a descins în București cu Muzeul satului în cîrcă

Aurel LEON

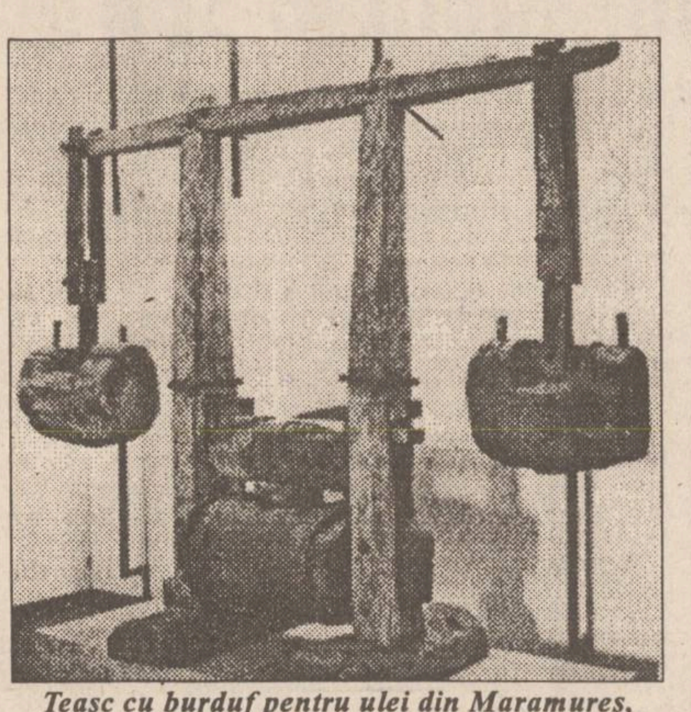

Teasc cu burduf pentru ulei din Maramureș, adus de D. Gusti la București

Profesorului Gh. Focșa, fecior de țărani din părțile Fălciului, un om înalt și uscat, cu ochi albaștri de vădană sfioasă sub o frunte toată crețuri și griji, îi plăcea să-i zici nu director al Muzeului satului, ci primarul satului, al celui mai tipic românesc sat din cît cunoșteam.

"Acest muzeu, spunea Gh. Focșa, mai anul trecut într-o revistă, e certificatul poate cel mai de preț al ființei noastre. El e la fel de important, dacă nu și mai important decît Columna lui Traian. Columna reprezintă obîrșia noastră, Muzeul satului - dăinuirea noastră. Adică actul nostru existențial, istoria noastră străveche, continuă și temeinică, civilizația noastră atît de bătrînă, atît de bogată, atît de diversă și, totodată, atît de frumoasă și de armonioasă în articulațiile ei, lucru care, mai mult ca oriunde, se poate vedea aici, pe cîteva zeci de pogoane e prezentă toată viața cea veche de plugari și păstori, văzută în devenirea ei, în mișcarea ei milenară. Un scriitor spunea (reproduc din memorie) că, dacă peste cincizeci sau o sută de ani, cineva, un strănepot sau un străin, străbătînd o Românie de orașe și orășele moderne, răsărite peste vechile vetre rustice, ar vrea să știe, să-și închipuie cum arătau casele și satele celor care ne-au precedat, ei bine, acel cineva, dacă n-ar fi Muzeul satului, ar fi nevoit să recurgă la fantezie, s-ar trezi, cu alte cuvinte, la răscrucea patetică de întrebări la care se află arheologul azi, rîvnind să descopere chipul civilizațiilor dispărute, pierdute demult în cenușa vremurilor. Satul-muzeu de pe malul lacului Herestrău este sortit să ne ferească de o asemenea încercare. El nu pretinde expediții obositoare, cu succesul imprevizibil, el e aici, în inima Bucureștilor, unde l-a amplasat Dimitrie Gusti (prilej, deci, să ne întîlnim și cu umbra marelui om) și colaboratorii lui, printre care trebuie amintit entuziasmul și talentatul om de litere și artă Victor Ion Popa. El, acest sat, e aici, lîngă murmur de ape și de copaci bătrîni, sugerînd însuși cadrul civilizației rustice a românilor, dar și în inima unei capitale, în care pulsul prefacerilor, aflat în continuă accelerare, se constituie ca o sugestivă, monumentală replică a prezentului și viitorului, ce se îndepărtează de trecut cu viteze vertiginoase, dar reținînd esențialul".

Citind declarațiile "primarului", mă duc cu mintea în urmă și iar nu mă dumiresc cum a reușit veșnic elegantul Dimitrie Gusti, ministru și demnitar în șaptezeci de comisii și subcomisii, să bată cu piciorul toate coclaurile țării și să aducă pe malul Herestrăului cîte a adus, selectînd autenticul, esența satului românesc. Victor Ion Popa a lucrat cu echipele de la Fundații în satul său, la Dodești, dar cînd l-am găsit acolo în vara lui 1935 săpa șanțuri, repara podețe, curăța fîntîni, laolaltă cu sătenii. Aproape nu-l puteai deosebi de rubedeniile și colegii săi din sat, ars de soare, colbăit, transpirat, cînd urcat pe clopotniță, cînd proiectînd "piața" satului. Iar Maria Mohor, amoreza Naționalului bucureștean, cu pestelca albă, conducea echipa de sătence care pregătea masa pentru tinerii brigadieri, într-o șură din sat. Sub umbrar așteptau farfuriile, în capul mesei lungi urmînd a prînzi cei doi soți, Maria și Victor. Cu Dimitrie Gusti însă era altceva. Cînd scriu aceste rînduri, am în față o fotografie a sa făcută în Vrancea, pe locurile preferate de el. Costum alb impecabil, vestă tot albă dungată de lanțul de aur al ceasului, papion cu buline, pălărie de pai, baston elegant, pantofi albi. Floare la butonieră, un buchet în mînă, lîngă mănuși și în jur pajiște smălțuită cu toate florile fineței de munte. Drept fundal, o gospodărie sătească și echipa de sociologi. Cam așa lucra Gusti, picat în inspecție; fotografii de presă, și sus în automobil. Așa a descins și la Iași la sărbătoarea Liceului Național, bineînțeles însă că nu în același an cu Nicolae Iorga, cel care îl considera "un personaj tentacular". Lasă că nici Gusti nu-i rămînea dator. Astfel, venind director la Fundații, a dat în hol peste bustul profesorului. N-a trecut mai departe pînă ce n-a trimis bronzul la magazie.

La Facultatea de litere din București, ministrul Instrucțiunii Publice, D. Gusti, înființase la subsol o cantină pentru studenți. Deasupra era sala de curs a lui Nicolae Iorga. Intrînd, profesorul trage pe nări mirosurile intrate pe geamuri.

- Ce-i cu bucăthăria asta, dhragă? A, uitasem, e sosi-ologia lui Gusti. Deh! de gusti-bus...

Aflînd calamburul, Gusti răspunde:

- Tot mai plăcute sosurile cantinei decît duhoarea lulelei poetului Sîn-Georgiu de la Botoșani, care pîcîie toată ziua sub barba profesorului. Domnule, strigă Iorga, pute-al dracului pipa dumitale. Fac ceva în ea. Ei, domnule profesor, dumneavoastră de zece ani faceți ce ziceți, dar eu tot trag din ea.

Datorită jovialității sale și simpatiei pentru presă, Dimitrie Gusti a fost "omul gazetarilor", adică un personaj lesne de abordat și, de aceea, mereu prezent în paginile ziarelor, cum dealtfel era și în viața publică - bun la toate. Însuși Iorga recunoștea că Gusti poate fi necesar din cînd în cînd, dar nu indispensabil, în timp ce Gusti se străduia să dovedească tocmai că e indispensabil prin elasticitatea sa. La întîlnirea de promoție, la Iași, cînd foștii liceeni chemau amintirile, am surprins acest dialog:

- Ascultă-mă pe mine, Gusti, așa a fost cu Gheorghiu - capriță la algebră. Dacă vrei, punem pariu că așa a fost.

- Pariu nu pun, a zîmbit prin ochelari fostul elev Gusti Dimitrie, dar dacă e nevoie, jur!

În 1933, Gusti a petrecut sărbătorile din 19-21 aprilie la Iași, în sînul familiei, departe de frămîntările politice - zicea el.

- Iașul pentru mine înseamnă tihnă ca în iatacul mamei, să n-aud de politică, de ziare, vorba lui Păstorel dintr-un articol recent, "la Iași chiar adversarul politic se cuvine să fie un domn cu care să se poată sta de vorbă și chiar la masă". Mă aflam la Fundul-Moldovei, în prospecțiune sociologică. N-am de lucru și-i întreb pe oameni: dar cu politica, cum stați? Politica?, se miră ei, așa și-așa. Să tot avem în sat vreo cinci-șase liberali, ceilalți îs oameni de treabă. Ei, bine, la Iași, să tot fie vreo șase liberali de-ai lui Victor Iamandi, vreo șase țărăniști de-ai lui Neculai Costăchescu, fie și-un iorghist așa, de sămînță, dar restul îi... oameni de treabă.

L-am studiat pe îndelete. Ochi de culoarea alunei, vioi ca niște vietăți închise în copcile ochelarilor cu ramă neagră, mustață mijind de zîmbet ghiduș în mijlocul unui rotund bucălat, totuși peste starea înfloritoare o umbră de oboseală, de plictis, ca o prevestire de întomnare. Era un om la peste cincizeci de ani, cam cincizeci și trei, dar - după felul tineresc cum se purta și se mișca - nu i-ai fi dat atîta.

La Expoziția de la Paris, cînd s-a pus piatra fundamentală a pavilionului român, s-a ivit problema crucială: cine va îmbrăca halatul alb spre a fi ctitor, Dimitrie Gusti, comisarul pavilionului, sau Dinu Cesianu, ministrul României la Paris? Drept care Cesianu și-a comandant un halat elegant, iar Gusti, amabil, numai zîmbet, i l-a îmbrăcat și, aplecîndu-se cu grijă, să nu-i plesnească în spate, a metocit pavilionul.

Cînd Aristide Blank a înființat Editura "Cultura românească", consiliul de conducere era format din Vasile Pîrvan, Dimitrie Gusti și Marin Simionescu-Rîmniceanu. Secretar al editurii era Tudor Teodorescu-Braniște, cel care pe atunci semna Andrei Braniște. Întrucît era suspectat că ar fi evreu, a început să semneze cu numele său, ceea ce i-a prilejuit lui Tudor Arghezi remarca: "Domnul Tudor, care pînă la Paști se numea Andrei"...

În 1935, cînd s-a format juriul pentru statuile lui Carol și Ferdinand, realizate de Mestrovici, cine prezida? Desigur, Dimitrie Gusti.

La Hanu-Ancuței, pe ulița Izvorului, acolo unde Păstorel decretase că "oricît ai plăti, tot mai ieftin aici decît la farmacie", în divan se afla și ieșeanul Dimitrie Gusti.

În fine, în 1936, cînd la "Luzana" în capitală a fost sărbătorit George Enescu, din comitetul de organizare putea lipsi moldoveanul Dimitrie Gusti? Drept care, a luat loc la banchet împreună cu Victor Iamandi, Gogu Georgescu, Gr. Trancu-Iași și - bineînțeles - Al.O. Teodoreanu. A fost lume multă și de toată mîna.

L-am vizitat o dată acasă. Ce grădină de om și ce harababură de interior! Cărți peste tot și păpuși în costume din toate ținuturile țării. În antret, o podoabă cinegetică. Întreb în treacăt dacă cerbul respectiv i-a oferit coarnele de bună voie.

- Nu e cine le-a vînat, ci e cine le-a purtat, mi-a răspuns profesorul, eliberînd un scaun de reviste și ziare.

Și au început amintirile. Mai întîi de la Iași.

La un banchet, Georgel Mîrzescu, fost student al lui Matei Cantacuzino, acum ministru, i se adresează fostului profesor:

- Noi, coane Matei, am fost generația de sacrificiu. Cu noi te-ai format, devenind eminentul profesor de azi.

Impresionant, Cantacuzino i-a oferit lui Mîrzescu un volum din "Dreptul civil" cu dedicația: "Lui Georgel Mîrzescu în semn de recunoștință că mi-a pus cartea în mînă".

Istoricul italian Emanuele Bucalazza dedică studiul său despre mănăstirea din Plaur "al signore Dimitrie Gusti", ceea ce l-a făcut pe faimosul cusurgiu Giorgio Pascu, spaima universitarilor ieșeni, să exclame într-un consiliu profesoral:

- Uite că și sociologia rentează: una bucalazza di Gustuzza.

În toamna cînd l-am văzut pe Gusti nu mai era demnitar, zicea că nu-l mai interesează politica, rămăsese doar cu catedra și cu muzeul satului, așa că avea ceva timp de... taclale. Părul tuns scurt bătea în alb, ca și florile din fotografia pe care mi-a oferit-o, mustața însă făcea eforturi să rămînă tînără. Era obosit și acrit de multe. Casa îi era vraiște, n-avea servitoare, pe cînd am înțeles, se și pregătea să plece din capitală, undeva, prin Maramureș. Se refugia cu plăcere în amintiri.

- Iorga? Mare păcat că s-a întîmplat crima care ne pătează obrazul. A fost un uriaș din multe puncte de vedere, firește, cu inerentele păcate, dar tocmai ele îl făceau om. Avea spirit, încît era o plăcere să-i fii chiar adversar.

La Academie se discuta alegerea lui Enescu. Un fost avocat, ajuns academician, se împotrivi rostind cuvîntul scripcar. Iorga sări ca ars:

- Domnule, zise dînsul, verba volant... scripca manent.

Cît l-a mai înțepat Păstorel, dar Iorga tot nu i-a purtat ranchiună. Moldovenii au simțul umorului, știu să facă haz de necaz, așa cum fac și eu acum, a conchis Dimitrie Gusti. Vorbind serios, mă pregătesc să definitivez niște cărți care să-mi țină loc de ... scripcă, potrivit adagiului lui Terențiu adaptat de Iorga.

"Cînd intru printre vizitatori (e o mai veche pasiune a mea să mă strecor, neștiut, printre ei), aud tot felul de lucruri, unele mă fac să zîmbesc, altele mă emoționează", declară prof. Gh. Focșa, în interviul citat la început. Zîmbesc cînd aud: "Acolo, la fereastra aia, stă primarul (cu aluzie la directorul muzeului), ceea ce mă face să înțeleg că omul, intrînd în această incintă a noastră, pierde noțiunea de muzeu, se crede chiar într-un mare sat".

Iar în zilele de vară, completăm noi, cînd pajiștea dintre case e înflorată, poate în fața casei lui Moiș Vasii, din Lăpuș, stă profesorul. ■

P.S. Se împlinesc 115 ani de la naștere și 40 de ani de la moarte.

POLIGON

De ziua voastră, măi dragele mele

Dorin SPINEANU

Acum, cînd scriu, e miercuri, ***opt martie 1995,*** și mă gîndesc că dacă dom' președinte tot și-a felicitat alegătoarele televizat, ia să-mi felicit și eu cititoarele, dar cumva mai personal, nu bătînd toaca cu limba de lemn a lui Cozmăncă, așa cum face dl. Iliescu!

"Dragele mele, e groasă! Poate unele dintre domniile voastre l-au votat chiar și de două ori pe domnul pomenit mai înainte - aveți posibilitatea democratică să vă îndreptați greșeala; o pun pe seama vecinicei nevoi a femeii de a zîmbi. Știu că sînteți în fruntea topului șomerilor dar, din cîte am văzut la televizor, vă repetează el, dom' Ion, onoarea. A vorbit frumos, cald, omenește, v-a înțeles necazurile, a promis... Se va ține, ca de obicei, de cuvînt... Mai știu că noi, bărbații, devenim de multe ori grobieni, nu vă înțelegem, vă tracasăm cu marile noastre probleme existențiale: nu ne luați în serios! (Deci nici pe domnul Iliescu, dacă-l considerați bărbat!) Vă spun ***"La mulți ani"***, deși sărbătoarea asta nu-i prea creștină ba, din contră, seamănă a internațională comunistă; abia azi e cu adevărat ***Sărbătoare - Sfinții 40 de Mucenici din Sevastia*** și vă doresc să vă iasă colăceii în formă de 8 buni, gustoși, să aveți miere să-i ungeți și nucă să presărați deasupra. N-o să vă supărați, sper, că noi, bărbații, o să bem, conform tradiției, 40 de pahare cu vin... O s-o luăm ușurel, de dimineață și pînă seara isprăvim, iar dacă pînă acum am greșit, iertați-ne! Se va mai întîmpla... ce să-i faci, sînt și bărbații oameni.

N-o să spun, în schimb, nici o urare, colectivului de femei nesimțite de la magazinul alimentar Super-Copou care, de 8 martie, au închis ușa în nasul semenelor lor, lăsîndu-le să tremure în ploaie și frig, în vreme ce distinsele țațe se delectau, undeva "în spate", ferite de privirile celor de-afară, cu vin, țuică, pastramă de porc și salam de Sibiu, în sunetul muzicii care acoperea bătăile în ușă ale «clienților noștri, stăpînii noștri». Dar această deviză nu a caracterizat niciodată colectivul susamintitului magazin care, depășit de vremuri, păstrează și acum ***toate*** metehnele vînzătoarelor din epoca trecută. Oricum, ***Superul*** e și «scump» și servirea proastă, am să cobor în ***Centru*** după cumpărături - e mai ieftin și mai bun - văd un zîmbet, nu mutre acre, stupide, cu priviri pierdute pe orarul de funcționare. Salut!" ■

EXEGEZA NEBUNIILOR CURENTE

Șunca de Cio... praga

Luca PIȚU

Mare fu celebritatea poetului Costel Ciopi în Dulcele Tîrg, în Forum Philistinorum, din care își făcuse, după propria-i expresiune, «loc de erecțiune», că intrase pînă și în ***Antologia rușinii***, ținută la zi de peana nemiloasă - dar atît de vioaie! - a lui Virgil Ierunca. Dar, în urma succesului negativizator de la Europa Slobodă, nu îi mai agiungeai nice cu bumerangul pînă la organul năsos. Toate damezele își dădeau coate la trecerea lui prin Piața Unirii, prin ***umblicus Moldaviae***, înarmat cu nelipsita servietă din chele dă dușmani ai clasei muncitoare, și murmurau înfiorate:

Acesta ni-i bardul kakademicios Ciopi Costache
De știe șepte limbi etranjere
Plus dialectul lemnos & cuțovalaha medievală -
Încît ambulează plin de fală
Și își poartă absența de fal în poală
Doar-doar om izbi în ea cu barda
Ca să ne reclame la Partid...
Pentru tentativă de falicid!

Atît de mare fu, repet, poPUlaritatea sa printre locuitorii bahluvioși că, odată, penetrînd doamna A.C. într-o prăvălie de stat să cumpere nițcai șuncă de Praga, fie și eupuizată, comite lapsusul, scapă scăpăciunea, cere... niște șuncă de Ciopraga. «Nu mai avem, s-a terminat ieri; reveniți însă peste vreo două săptămîni, cînd s-ar putea să se bage iar, posibil hiind să hie un nou arivaj, vocaliză scuzîndu-se în mod excepțional vînzătricea. La care doamna antecitată mieună dulce pentru sine: ***«Tant d'arrivisme pour si peu d'arrivage!»***, reamintindu-și, îmbujorată, o frază din jurnalul cel mustăcios al genialului Dali, o frază cu bătaie antumă spre liricul Eluard, ex-tovarășul Galei, ori cu bătaie postumă către iașiotul C.C.: naibă să mai știe.

Atît de mare fu faima sa, între Dealul Copoului și Valea Jijiei, că orice asemănare dintre el și tătînele academic al Măgduței Ciopraga nu poate fi decît coincidentală. ■

UNGHIUL DE TRAGERE

Cine seamănă vînt, va culege furtună

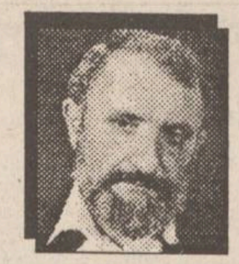

Val CONDURACHE

Lumea teatrului, nu numai a celui de la Iași, a început, de vreun an și jumătate, să fie bîntuită de-un vînt anarhic. Interesat să-și impună clientela politică în funcții de conducere, pentru a răsplăti servicii făcute sau pe cale de a se face, PDSR a început să pună mîna pe societăți comerciale cu capital de stat, pe instituții de învățămînt superior, pe inspectorate de învățămînt și cultură, pe teatre, muzee și alte așezăminte. Se știe că în 1990 la conducerea celor mai multe instituții sau întreprinderi au fost instalate persoane indezirabile în anii dictaturii. Fuga spre roșu a FSN (mai tîrziu a PDSR) i-a determinat pe cei mai mulți intelectuali să treacă în opoziție. Și chiar dacă această opoziție trece, acum, prin frămîntări intestine, oamenii opoziției, fiecare în parte, se delimitează de actele puterii, pe care le suspectează (și le acuză) de tentația totalitară. De la conducerea teatrelor au demisionat, într-un răstimp foarte scurt, sau au fost demiși Andrei Șerban, Silviu Purcărete, Alexandru Dabija, Corina Suteu și, cu voia dv., ultimul pe listă, subsemnatul. Tensiunile firești, care se acumulează ciclic în orice instituție de spectacol, sînt agravate de o lege a teatrelor anacronică și stimulate de partidul de guvernămînt, care acționează ambiguu prin Ministerul Culturii, șubrezind continuu autoritatea managerială și agresiv în teritoriu, unde transformă zîzania în stare conflictuală deschisă, alimentînd tensiunile.

Politica de cadre a PDSR a dat sindicatelor setimentul că e dispus să le satisfacă doleanțele, prefăcîndu-se a le crede firești. Satisfacția imediată care se dă colectivelor este schimbarea managerului, fără a se face o analiză lucidă, corectă a activității lui. Colectivele (de actori, de medici, de profesori, de muncitori) trăiesc, pentru o clipă, cu sentimentul că li se face dreptate și nu realizează că nu au fost, pe tabla de șah a puterii, decît niște pioni. Convingerea că reprezintă o forță, de care guvernul se teme, îi face să creadă că ei, cei care muncesc, sînt iarăși "stăpîni pe mijloacele de producție" (oricare ar fi ele) și că pot dispune, după bunul plac, de soarta instituției și a managerului ei.

Aici începe drama: oamenii numiți de PDSR în locul celor din opoziție sînt contestați cu aceeași vehemență. Nici nu apucă să ajungă la o minimă autoritate, fiind obligați la concesii populiste din primul moment. Argumentul cu care PDSR a înlăturat din funcții pe oamenii opoziției se întoarce împotriva clientelei de partid. Am citit, nu de mult, o intervenție a lui Fănuș Neagu, în cadrul unei anchete cu privire la starea dramaturgiei naționale. "Uns" director general la Teatrul Național din București, dl. Fănuș Neagu s-a angajat să pună în scenă piesele cele mai importante ale dramaturgiei contemporane, dar a constatat că regizorii fug de piesele românești ca dracul de tămîie, iar actorii visează și ei numai la marile roluri din dramaturgia universală: "Toți actorii din România vor să fie Hamlet, Richard, «fetele» de 80 de ani - Ofelia, nici unul nu vrea să fie el însuși". Susținut de partidul de guvernămînt, de Ministerul Culturii, care a inventat, pînă acum, doi directori adjuncți care să-i facă treaba, dl. Fănuș Neagu a constatat, pe pielea lui, efectul de bumerang al politicii PDSR: "Le mulțumesc celor care m-au pus și plec fiindcă n-au acceptat un punct din ce li s-a propus. Cred în viitorul teatrului românesc, nu cred în viitorul meu ca director al Teatrului Național. Deși cei mai mulți dintre actori sînt oameni cumsecade, totuși insulta, calomnia, sudalma mă fac să-i las, cu patimile lor atît de frumoase. Să le dea Dumnezeu povești mai simple".

Îmi aduc aminte, cu amuzament, figura pe care o făcuse reprezentantul ROMPRES la Iași, la sfîrșitul conferinței de presă pe care am organizat-o, ca răspuns la conferința de presă, desfășurată cu cîteva zile înainte, la Prefectura Iași. Omul, pe care îl cunoșteam de douăzeci de ani, mă privea plin de neîncredere și consternare: "Vreți să spuneți", mi s-a adresat siderat, "că nici una din acuzațiile care vi s-au adus nu este adevărată?"

"Am acte pentru toate afirmațiile pe care le fac", i-am răspuns, dar nu m-a crezut. Cînd nici un colectiv nu va mai putea fi stăpînit (căci răspunde cu arma șantajului: folosit, cînd a avut nevoie PDSR, vrea și el să se folosească de PDSR!), PDSR va înțelege, probabil, că acela care seamănă vînt va culege furtună. ■

JOI
9 MARTIE 1995
Inclus în nr. 56 (1119)

monitorul Sport

SECȚIUNEA B
SPORT,
PUBLICITATE,
DIVERTISMENT

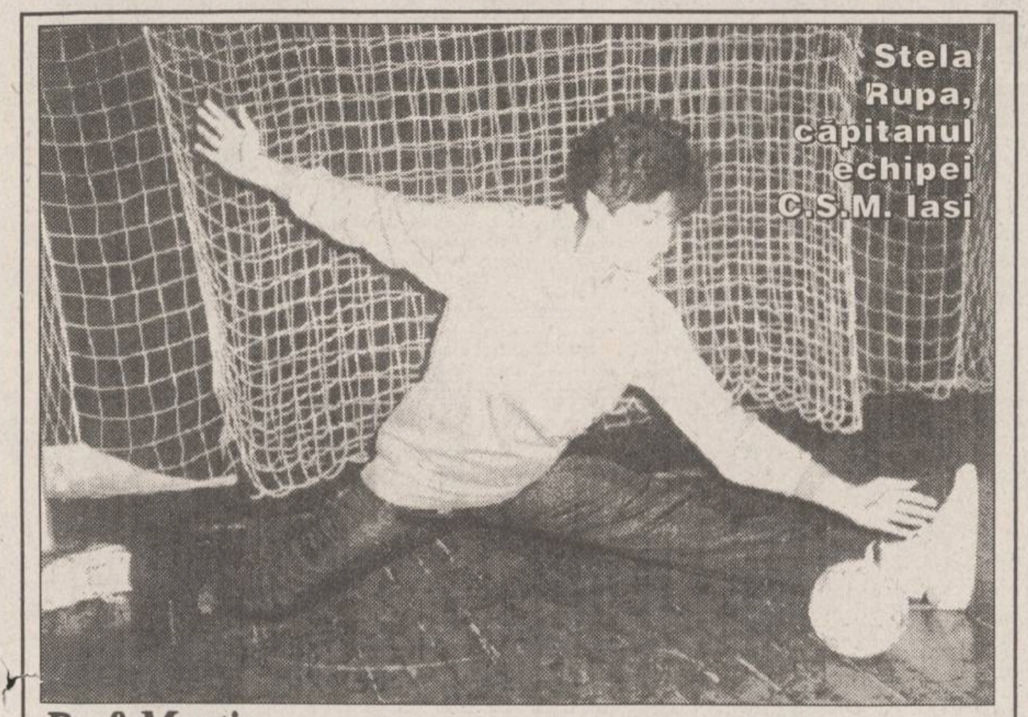

Stela Rupa, căpitanul echipei C.S.M. Iași

De 8 Martie

Handbalistele de la C.S.M. au primit o parte din sumele restante!

În urma memoriilor înaintate de Direcția Județeană pentru Tineret și Sport către Prefectură și Consiliul Județean Iași, în care se preciza starea de criză prin care trece handbalul feminin ieșean, Inspectoratul Județean Școlar, prin ***doamna Rodica Luca*** și ***dl. Constantin Stoleru*** (inspector șef, respectiv inspector de specialitate), a convocat o ***ședință extraordinară a profesorilor de educație fizică cu specialitate handbal implicați în mișcarea handbalistică ieșeană.*** Tot ca o măsură cu scop de detensionare a încordării ce domnește în cadrul echipei C.S.M. Iași, ***domnii Dan Pavelescu*** și ***Adrian Poiană (directori la D.J.T.S. Iași) au oferit de 8 Martie handbalistelor una dintre indemnizațiile restante, mai precis cea din luna octombrie 1994,*** ce se ridică la suma de 61.404 lei net, bani proveniți din venituri proprii și sponsorizări. "***Sperăm ca în timp să achităm toate restanțele din reclamele pe care le vom afișa în Sala Polivalentă, în acest sens existînd cîteva proiecte de contract***", a menționat dl. Dan Pavelescu. Ieri după-amiază, în lipsa antrenorilor, fetele au efectuat antrenamentul obișnuit al cărui program fusese stabilit din ziua precedentă de antrenorul secund, prof. Radu Tetiniuc. Pentru că duminică se va da startul returului campionatului, C.S.M. Iași jucînd în deplasare la București cu Rapid, am cerut și părerea căpitanului de echipă, Stela Rupa: "***După turneul de la Ploiești am avut patru zile libere. Ne-am prezentat la termen la antrenament, însă dl. Bădulescu nu a venit. Abia a doua zi ne-a spus că și-a depus demisia, deoarece nimeni nu vrea să facă nimic pentru handbal. Noi îl dorim la echipă. Am început o treabă și trebuie să o ducem la bun sfîrșit cu același antrenor. Sperăm să rămînem în prima divizie, trebuie făcut ceva ca dl. Bădulescu să revină asupra deciziei***". **(Leonard CĂNĂNĂU)**

O veste bună de la F.C. Lynx

S-au întors vikingii!

■ *Kerezsy și Abălașei sînt curtați de clubul Skeid Oslo*

Ieri, la orele 6,10, "vikingii" ***Adrian Kerezsy și Cătălin Abălașei au revenit în Iași.*** După un zbor Oslo-Copenhaga-București, cu escală la Berlin, cei doi ieșeni au revenit în familia F.C. Lynx. De fapt, Cătălin și Adrian au stat în Țara Fiordurilor trei săptămîni, aventura norvegiană neîncheindu-se definitiv. Echipa la care s-au pregătit din orașul Fredrikstaad este o formație de ligă inferioară, fără prea multă forță financiară, așa că nu le-a putut oferi prea mult. Totuși, cei doi ieșeni, care au locuit într-un hotel de mîna întîi pe insula Hankö, au primit în afară de masă o diurnă de circa 180 de dolari. De altfel, nu clubul a fost cel care a asigurat sejurul ieșenilor în Norvegia, ci un multimilionar, Fosberg, proprietarul hotelului cu pricina și al multor alte magazine în orașul situat la 80 km de Oslo. Adrian și Cătălin erau așteptați dimineața la "debarcader", transportați cu mașina antrenorului sau a patronului la antrenamente, perioada norvegiană fiind "slăbuță" din punct de vedere al pregătirii. Întrucît se pare că de cei doi ieșeni s-a interesat un alt club, ***F.K. Skeid, lidera diviziei secunde,*** F.C. Lynx și clubul în cauză doresc să continuie tratativele. Norvegienii doresc să vină la Iași (pe banii lor) în cursul acestei luni pentru două meciuri amicale cu F.C. Lynx, urmînd să trateze direct transferul celor doi în Norvegia, eventual și al altor fotbaliști ieșeni. Cu privire la suma de transfer pe care micul club din Fredrikstaad au oferit-o grupării ieșene pentru transferul lui Abălașei, aceasta a fost de ***5000 dolari pentru un an,*** Cătălin urmînd să primească la contract circa 1500 dolari. **(C. LEONARD)**

P.S. Partida de fotbal amical ce ar fi trebuit să se dispute ieri la Pașcani a fost amînată din cauza timpului nefavorabil. În schimb, F.C. Lynx a disputat pe terenul de zgură din Copou, o repriză de 50 de minute cu Viitorul Hîrlău.

C.S. POLITEHNICA

Studenții ieșeni vizează supremația

În condițiile în care a face performanță în ziua de astăzi (atunci cînd situația materială te duce mai degrabă la ziua de mîine decît la "piscuri") pare ceva irealizabil, veștile bune mai apar totuși. Avînd parte de o mînă de oameni entuziaști pentru care sacrificiul în sport nu e o necunoscută, cu o organizare fără cusur, Politehnica Iași a obținut și în anul 1994 destule rezultate notabile care, după locul trei în 1993, par a propulsa clubul ieșean pe primul loc în ierarhia cluburilor studențești din țară. Această apreciere aparține președintelui clubului, domnul Octavian Neagoe, care speră ca în anul acesta să se poată realiza măcar aceleași rezultate bune din 1994, în condițiile în care bugetul clubului a rămas destul de sărăcăcios. Și pentru ca afirmațiile de mai sus să aibă acoperire, vom prezenta o succintă radiografie a activității Politehnicii pe anul trecut.

■ Opt secții de performanță, dintre care două de nivel olimpic (judo și tir), patru de nivel internațional (atletism, badminton, rugby, șah) și două de nivel național (handbal, baschet).

■ Opt echipe divizionare dintre care, cinci în Divizia A (badminton și șah - echipe mixte, judo feminin și masculin, rugby) și trei în Divizia B (baschet masculin și feminin, handbal masculin).

■ 81 de locuri pe podium în campionatele naționale (22 locuri I, 26 locuri II, 33 locuri III).

■ 276 sportivi legitimați, dintre care 132 cu categorii superioare de clasificare.

■ 35 de sportivi în loturile naționale (14 seniori și 21 juniori).

■ cel mai bun rezultat al clubului: Alina Motoc - locul II la C.E. de juniori la șah.

■ cele mai bune secții: atletism și judo.

■ cel mai bun sportiv al clubului: Alina Motoc - șah (în afara performanței sus amintite, locul V la C.M. de junioare și campioană națională de junioare, componentă a lotului național).

Ținînd cont că alte cluburi din țară cu situații financiare asemănătoare sau chiar mai bune au obținut rezultate cu mult sub cele ale studenților ieșeni, aceștia merită cele mai calde felicitări pentru activitatea din 1994.

Le urăm să recidiveze și în anul în curs! **(Ovidiu MINEA)**

NIMIC DESPRE FOTBAL

Succese ale karateka ieșeni

Florin Sabaiduc a cîștigat zona de la Oradea

La finala interzonală a campionatelor naționale de karate tradițional, desfășurată la Oradea, au participat ***38 de cluburi, totalizînd 150 de karateka***. În proba de kata individual, ***locul I a fost ocupat de Florin Sabaiduc, de la clubul ieșean Bassai.*** Echipa clubului ieșean Sakura a obținut locul II, la enbu mixt, pierzînd finala în fața cuplului de la Petrom Ploiești.

C.M. de patinaj artistic

Stojko - lider după programul scurt

Canadianul Elvis Stojko a avut o evoluție de excepție în timpul programului liber, executat la Campionatele Mondiale de la Birmingham. Deși este încă nerefăcut după o accidentare la genunchi, Stojko, 23 de ani, și-a început programul cu un splendid triplu-axel în combinație cu un triplu toe-loop - cea mai grea combinație posibilă din patinajul artistic. Au urmat un triplu lutz, dublu-axel, Stojko impresionînd însă și la partea artistică. Notele obținute de canadian - între 5,7 și 5,9 pentru meritul tehnic și o medie de 5,8 pentru impresia artistică. "***A fost un program excelent. Am uitat de genunchi, totul a mers minunat***", a declarat Stojko.

Tenis - turneul de la Delray Beach

Ruxandra Dragomir - în turul II

În primul tur al turneului de la ***"Delray Beach",*** jucătoarea română ***Ruxandra Dragomir a învins-o cu 6-1, 3-6, 7-6 pe olandeza Manon Bollegraf***. Rezultate din turul II: Steffi Graf (Germania, nr. 1) - Maria Sanchez Lorenzo (Spania) 6-1, 6-4; Anke Huber (Germania, nr. 3) - Radka Bobkova (Cehia) 6-4, 6-3; Angelica Gavaldon (Mexic, nr. 13) - Janet Lee (SUA) 6-2, 7-5; Nicole Bradke (Australia) - Kristine Radford (Australia) 6-4, 6-0.

Ciclism - cursa Paris - Nisa

Jalabert - lider autoritar

Ciclistul belgian ***Wilfried Nelissen*** (Lotto) a cîștigat, la sprint, ce-a de-a treia etapă a cursei clasice Paris-Nisa, disputată între localitățile Roanne - Clermont-Ferrand (160 km). Timpul învingătorului: 4h22:07. El a fost urmat în același timp de un grup de zece cicliști, printre care se afla și liderul clasamentului general, Laurent Jalabert (Franța, Once). Acesta conduce detașat, după trei etape, cu un total de 13h16:22 și este urmat de Andrei Șmil (Moldova - Lotto) și de Stephane Heulot (Franța - Banesto), la 1:39.

Raliul Portugaliei

Primul lider - Kankkunen

Raliul Portugaliei, cea de-a treia etapă a Campionatului Mondial, a debutat ieri. Pilotul finlandez ***Juha Kankkunen*** (Toyota Celica) a luat un start foarte bun, avansul său fiind după cinci etape de 12 secunde față de spaniolul Carlos Sainz (Subaru) și 13 secunde față de francezul Didier Auriol (Toyota Celica). "***Sînt puțin surprins de faptul că mă aflu pe primul loc. Mașina a răspuns foarte bine la comenzi***", a declarat Kankkunen, 35 de ani. Zi cu ghinion pentru piloții de la Ford: François Delecour a abandonat în etapa a doua, iar coechipierul său, Bruno Thirry, a pierdut secunde prețioase datorită unor probleme la pneuri. Raliul Portugaliei, în lungime totală de 1700 km, se va încheia în cursul zilei de sîmbătă. ***Primele locuri în clasamentul general:*** 1. Juha Kankkunen (Finlanda - Toyota Celica) - 54:20; 2. Carlos Sainz (Spania - Subaru Impreza) - la 12 s; 3. Didier Auriol (Franța -Toyota Celica) - la 13 s; 4. Colin McRae (Marea Britanie - Subaru) - la 24 s; 5. Armin Schwarz (Germania - Toyota Celica) - la 55 s.

Mai există o șansă

Nebiolo încearcă să-l convingă pe Christie să participe la C.M. de atletism

Președintele Federației Internaționale de Atletism (IAAF), Primo Nebiolo, va încerca să îl convingă pe britanicul Linford Christie să concureze la Campionatele Mondiale de Atletism indoor de la Barcelona. "***Dacă îl văd, îl voi ruga să concureze. Personal, cred că în final Christie va decide să alerge",*** a declarat Nebiolo. În vîrstă de 34 de ani, Christie a spulberat luna trecută recordul mondial indoor la 200 m, anunțînd apoi că va alerga în proba de 60 m la Barcelona. Între timp atletul s-a răzgîndit. Totuși, el se va deplasa la Barcelona în calitate de căpitan al echipei Angliei.

Caz de hermafroditism în Filipine

Nancy Navalta își apără feminitatea

În concordanță cu "Ziua Internațională a Femeii", ***sprintera filipineză Nancy Navalta (17 ani) susține că este...femeie, chiar dacă ultimele teste au declarat-o bărbat***. "Sînt femeie... pe de-antregul. Cred cu hotărîre acest lucru", a declarat sportiva. Nancy Navalta a fost foarte nemulțumită de rezultatul controlului, așa că, vineri, ea va fi reexaminată de specialiști din Australia, sosiți la Manila. Ziarele filipineze o consideră pe Nancy Navalta, campioană națională la 100 m și 200 m plat, urmașa sprinterei Lydia de Vega-Mercado, campioană a Asiei pe distanța de 100 m în 1982 și 1986. Cel mai celebru caz al unei atlete... bărbat a fost cel al polonezei Stanislawa Walasiewicz (Stella Walsh), cîștigătoare a medaliei olimpice de aur în proba de 100 m plat, la JO din 1932 (Los Angeles). În 1936, la Olimpiada de vară de la Berlin, Walasiewicz și-a adjudecat medalia de argint. În întreaga sa carieră, sportiva poloneză a doborît 11 recorduri mondiale. Stanislawa Walasiewicz a decedat în anul 1980. ***La autopsie s-a constatat că era bărbat...***

Kafelnikov și "profesorul" său, Medvedev

Noile stele ale tenisului

Evgheni Kafelnikov, între umbră și lumină (I)

■ *trecînd doar într-un singur an de la locul 104 A.T.P. în Top 10, tînărul rus abordează celebritatea sa cu o timiditate absolut nesociabilă*

Explozia lui Kafelnikov (supranumit "Kalașnikov") s-a produs la un an și jumătate de la cea a bunului său prieten Medvedev, după numai doi ani, reușind să ocupe locul 9 în ierarhia ATP.. "Reușita sa atît de rapidă a fost un șoc în sensul bun al cuvîntului", comentează Olga Morozova, fosta stea a tenisului feminin sovietic, devenită antrenoarea juniorilor britanici, "însă nicidecum o surpriză pentru că el este foarte înzestrat. Este, pur și simplu, o revelație!" Un asemenea succes poate fi invidiat de oricine, chiar și de profesorul său în tenis, Andrei Medvedev.

■ *Mult timp în umbra lui Medvedev*

"***Ei doi jucau împreună la echipa națională de juniori, dar Andrei era un tip mai serios, continuă Morozova. Avea deja mentalitatea de învingător, de unde și rezultatele bune, în timp ce nimeni nu-i dădea atenție lui Evgheni, care era mai indolent, în ciuda unui extraordinar rever.***" Originar dintr-o regiune pitorească de la malul Mării Negre, Kafelnikov a trebuit să asiste la succesele celorlalți, pentru a i se trezi ambiția. Deși cu șaseluni mai tînăr, Medvedev își păstrează încă un mare avans competițional și continuă să fie privit de Evgheni ca... un frate mai mare. Tot Andrei a fost cel care l-a pus în gardă pe tînărul său cirac împotriva universului mediatic devorator, care este circuitul A.T.P. Kafelnikov reușește acum să înfrunte cu stoicism presa, care primește răspunsuri de genul: ***"Puțin mai tîrziu, tocmai mă pregăteam pentru duș!"***. "***Este, într-adevăr, puțin timid",*** sugerează matern Morozova. Are permanent un aer foarte puțin absorbit de agitația din jur, poate și din cauza necunoașterii limbilor străine. Rezultatele din ultimul timp l-au forțat să progreseze rapid cu engleza, dar îi repugnă în continuare discuțiile lungi, domeniul în care Medvedev se descurcă mai bine. La turneul de la Monte Carlo, Andrei zicea despre bunul său prieten: "***Aș vrea să-l ajut, dar în același timp l-aș ruga să nu mă bată***". **(va urma)**
(Traducere și adaptare de Silviu HOROBEȚ)

De aici, pornesc viitoarele talente fotbalistice ieșene

■ *radiografia Centrului de copii și juniori F.C. Lynx Iași*

O zi de lucru la Centrul de copii și juniori F.C. Lynx însumează 12 ore de muncă ale antrenorilor Dumitru Romilă, Marian Moldovan, Nicolae Ursache, Dan Cănănău, Dorinel Toiu, Nucu Antohi și Viorel Agache, cu peste 200 de copii organizați pe categorii de vîrstă în 12 grupe, dintre care 4 de juniori, participante la Campionatele Republicane. Pe trei terenuri, impropriu numite gazonate, pe care iarba nici nu mai îndrăznește să apară și pe un maidan pe care odinioară se odihnea o zgură fină, puștanii cu har fotbalistic aleargă de le sfîrîie călcîiele și-și rup genunchii după cîte o minge roasă de lovituri și frecuș cu pămîntul. Cu toate acestea, pe stadionul Tineretului s-au format de-a lungul vremii fotbaliști consacrați a căror valoare a fost confirmată și de prezența în loturile naționale, o simplă enumerare a vedetelor ultimelor generații fiind edificatoare. De la R. Mircea, B. Dohot, C. Gheorghiu, A. Kerezsy, O. Burdujan, D. Urdaru, C. Abălașei, A. Dobrea, A. Ambrosie, D. Rotaru, M. Drăgoi, la Căunei, Alexa, Paraschiv, Frunză *(foto)*, Țuțu, Botan sau Pancu, toți cu prezențe în prima echipă din Dealul Copoului nu există decît un numitor comun: filiera Centrului de copii și juniori.

■ *Scurtă istorie*

De fapt, prima cărămidă a pepinierei Politehnicii, pe atunci C.S.M.S., a fost pusă în anul 1965 cînd, din inițiativa F.R.F. s-au înființat în țară 12 astfel de centre. Activau atunci ca antrenori ***Traian Iordache, Mihai Bîrzan, Țuțu Manolescu*** și ***regretatul Marius Beraru.*** Dar perioada de pionierat, în fapt cea mai bine susținută financiar, nu a durat decît 5-6 ani, timp în care F.R.F. a supervizat activitatea centrului și, lucru important, a alocat fonduri mișcării fotbalistice ieșene. A urmat o perioadă financiară mai grea, ce a purtat deviza "cine poate se descurcă", după care, în 1992, o dată cu preluarea centrului de către domnii ***Dan Cârlan*** și ***Pavel Hodea,*** speranțele au renăscut. Exista atunci echipament sportiv la discreție, condiții de deplasare la standard național, ba chiar juniorii primeau și indemnizații de efort, ca și seniorii. Dar, fericirea nu a durat decît un an, pentru că, o dată cu finanțarea primei garnituri fotbalistice a Iașului de către F.C. Lynx, lucrurile la copii și juniori au revenit la normal, adică pepiniera a intrat în același con de umbră.

■ *"În deplasări, părinții copiilor ne duc cu mașinile"*

"***Nu ne plîngem de echipament, chiar acum cîteva zile dl. Dan Cârlan împrospătîndu-ne magazia cu încă 110 tricouri. În schimb, stăm mai prost la capitolul ghete de fotbal, adidași și, ce-i mai rău, cu mingile***", ne-a spus prof. Dumitru Romilă. O altă problemă vitală este lipsa unui mijloc de transport propriu, cauză care a dus anul trecut la două neprezentări ale echipelor de juniori la meciurile oficiale! "***Ne descurcăm și noi cum putem. Uneori, părinții copiilor ne duc în deplasări cu mașinile personale!***", a completat prof. Marian Moldovan, cel care, împreună cu prof. Mihai Dănilă, a adus Iașului unicul titlu de campioană națională la juniori. Nedumeriri în rîndul antrenorilor stîrnește și activitatea viitoare a S.C. Iași 20. "***Se va implica această societate și în activitatea de creștere și formare a fotbaliștilor?***", se întreabă ***prof. Dan Cănănău,*** adăugînd că mai ales copii sînt cei care speră că li se va da și lor atenția cuvenită.

■ *Din proprietar - chiriaș*

De fapt, patronul actualei Baze Sportive Tineretul a fost ***clubul Dinamo Iași***, care, la desființare, a oferit-o Centrului de copii și juniori C.S.M.S. Însă, la insistențele Administrației Bazelor Sportive, Baza Sportivă din Abator a fost cedată acestora și astfel, fotbalul juvenil a devenit din proprietar - chiriaș. Vrei nu vrei, lunar trebuie să scoți din buzunarul fotbalului ***400.000 de lei*** pentru un teren

"beton" în care bietele crampoane fac bătături. Și totuși, aici se face performanță, imposibilă fără pasiunea unor foști fotbaliști, care acum îndeplinesc rolul de educatori și fără talentul și pasiunea puștilor ce-și doresc cu orice preț să joace în prima divizie. Pe același teren (însă altfel îngrijit), au crescut ***Vasile Iordache, Mircea Constantinescu, Mihai Romilă, Dumitru Anton*** și mulți alți jucători ce au făcut cinste Iașului.

Acum vin din urmă ***A. Cristea, R. Andrieș, C. Donose, V. Rudac și E. Feraru (prof. D. Romilă), A. Acatrinei și G. Onuț (prof. M. Moldovan), M. Costache și M. Vintilă (prof. D. Cănănău), L. Ambrosie (fratele lui "Ață") și M. Gherman (antrenor N. Ursache), M. Ciocan, A. Ciocănaru (antrenor N. Antohi), O. Mihalache și C. Vintilă (antrenor D. Toiu).*** Ne rezumăm la aceștia, deși pentru perseverență, talent și ambiție ar putea fi menționați toți cei 200 de minifotbaliști. **(Leonard C.)**

După o comă de zece zile

McClellan își revine

Boxerul american Gerald McClellan a ieșit ieri din comă, după 11 zile de la accidentul suferit în partida cu britanicul Nigel Benn. Boxînd pentru titlul mondial la categoria supermijlocie (versiunea WBC), McClellan, 27 de ani, a primit o lovitură puternică la cap, în urma căreia și-a pierdut cunoștința. Incidentul s-a petrecut în runda a zecea a meciului. După ce a fost transportat de urgență la spital, pugilistului american i s-a îndepărtat un cheag de sînge de pe creier, operație executată de medicul Sutcliffe. "Pacientul își revine încet, dar sigur", a declarat acesta.

ASTĂZI A APĂRUT
conține Monitorul Expres
NORD-EST MAGAZIN
un univers fabulos care
așteaptă să fie descoperit

RADIO NORD-EST
RADIO NORD-EST IAȘI
72,44 FM - STEREO

Radio NORD-EST organizează concurs pentru ocuparea unor posturi de

ANIMATORI

Condiții:
● voce plăcută ● spontaneitate și simțul umorului ● cunoștințe minime de limba engleză ● eventuala experiență poate constitui un avantaj.

Cererile, însoțite de o motivație și un curriculum vitae vor fi depuse la sediul Radio Nord-Est din Bd. Copou nr. 3, pînă pe data de 10 martie 1995.

NU EZITAȚI! CONCURAȚI, CÎȘTIGAȚI ȘI... PREZENTAȚI!

COMPANIA DE TURISM
NET
Week-end-uri studențești la
LACUL ROȘU 10-12.03
RARĂU 17-19.03
Odihnă și tratament în toate stațiunile din țară
Excursii TURCIA - 14.03
cu autocar Mercedes 1992 - aer condiționat.
EGIPT - Cairo, Croazieră pe Nil sau Egicro, CIPRU - Protaros, THAILANDA - Bangkok, CHINA - Beijing, FRANȚA - Paris, ANGLIA - Londra, ISRAEL, SUA, SPANIA-Madrid sau Barcelona -asigurăm transport cu avionul și servicii turistice complete.
Ofertă specială
"PRIMĂVARĂ GRECEASCĂ" - 105$ plus 178.000 lei
"PRIMĂVARĂ LA ATHENA" - 119$ plus 157.000 lei
net
Informații și înscrieri:
IAȘI - Casa Modei - mezanin.
Telefon 032-117596.
PIATRA NEAMȚ - Tel. 033-631536.
TÎRGU FRUMOS - Tel. 032-712408.
KLM AGENT

AGENDA OMULUI DE AFACERI

PC - AMI

- CALCULATOARE
- IMPRIMANTE
- SOFTWARE
  - contabilitate
  - proiectare construcții
- SERVICE SISTEME DE CALCUL

B-dul Copou nr. 4, tel. 032/144718, 211745

CONFEXBROD FREZIA SRL

comercializează

frigidere, congelatoare (210 l, 160 l, 120 l) aragaze, TV alb-negru, TV color, mașini de spălat, mașini de cusut, aparatură electronică, încălțăminte, confecții, cosmetice și porțelanuri

IAȘI, Bd. Alexandru cel Bun nr. 36, bl. H 1-2, tel. 251742

Agenția de Publicitate NORD-EST BB/AC

oferă servicii moderne și profesionale în domeniul expozițional:

- reprezentare la tîrguri și expoziții;
- calendare expoziționale trimestriale (interne și externe)
- studii de marketing.

Str. Smîrdan nr. 5, cam. 212, tel./fax 144776

FOOD-LAND S.R.L.

depozit en gros pentru produse alimentare, băuturi, cosmetice

Complexul Super Copou, intrarea din spate
Telefon 252914, 157034; Fax 131667
Contact: Anton Zaarour, director

EUROBIT S.R.L.

tehnică de calcul
programe

balanță, gestoc, facturare, mijloace fixe, salarii

Str. Anastasie Panu 36, bl. 1B,
telefon 032/211494, 231288, 113130/965

MORA ELECTRONICS SRL

comercializează:

- cîntare electronice (DIGI 430, 650, CAS 15, 30; SAPSI SC 15P)
- case de marcat (SAPEL cu memorie fiscală, imprimantă termică, interfață serială)

Tel./fax 212735, tel. 112267

NOE SRL

confecționează și livrează

- setci, năvoade, juvelnice, mincioace
- hamacuri, scrînciobe, plase porți etc.

Prepară și vinde mortar și var pastă.

Sat Vlădiceni, com. Tomești, Iași (Șos. Bucium - Tomești, în spate la "Prefabricate-Somaco"). Tel. 231076.
Contact: Ioan Cozariuc, administrator

DESIGN 90

intermedieri imobiliare

(vînzări și cumpărări de terenuri și imobile)
prin specialiști autorizați, asigurăm garanții asupra valorii reale a tranzacțiilor

Str. Alecu Russo 3, tel./fax 147596
Contact: arh. Nicolae Vericeanu, director

CANEL S.R.L.

- sisteme de radiocomunicații MOTOROLA și KENWOOD
- microproducție și SERVICE echipamente electronice
- sisteme de alarmă

Iași, C.I. Brătianu nr. 22
Tel./Fax: 032-114821

S.C. ANDA-FARM S.R.L.

- preparate dietetice Remedia (6 sortimente) pentru copii;
- lapte praf Bambino 2 (pentru sugari peste 4 luni), Robebi, Morinaga;
- produse cosmetice pentru copii.

Șos. Păcurari, vis-a-vis de stația Peco Păcurari
Telefon 252254

PETRA SRL

produce

- tranformatoare toroidale de rețea în gama 15VA - 1000VA

comercializează

- lămpi cu halogen 20 W, 35 W, 50 W
- becuri cu halogen 20 W, 35 W, 50 W
- proiectoare cu halogen 100 W, 300 W, 500 W
- aparatură de sonorizare și lumină pentru baruri, discoteci

str. Împăcării nr. 27, tel. 125808, fax 221281

IRITEX S.R.L.

execută lucrări de strungărie și mecanică după proiect propriu sau al clientului:

- prototipuri ale inventatorilor
- îmbunătățiri la utilajele existente
- mașini de tricotat ciorapi
- mașini de matlasat etc.

Str. Ciurchi nr. 47, telefon 144102

VÎNZĂRI

■ **Vînd perdele jacard 7.000/ml, maier 3000/ml și fețe de masă tip perdea 8000/buc. Nu ezitați. (1246)**

■ **Vînd aspirator Raketa 12 B, nou, 400 W putere. Preț fix 65.000 lei. Relații la telefon 252975. (40477)**

■ **Vînd filtru de cafea - 45.000 lei, prăjitor pîine - 40.000 lei, Mill Blender Grater - 45.000 lei. Telefon 252975. (42507)**

■ **S.C. vinde convenabil mașină de popcorn și cornete de hîrtie. Telefon 032/127356, între orele 7,00-18,00. (42411)**

■ **Vînd frigider "Arctic", volum 140 l, doi ani, perfectă stare de funcționare. Preț fix - 330.000 lei. Telefon 155197. (42418)**

■ **Vînd cameră frigorifică, 8 mc. Preț 3,5 milioane lei. Telefon 128661. (42428).**

■ **Vînd robot bucătărie "Rostok" complex: storcător de fructe și legume, tocător de fructe și legume, cuvă de 1 l pentru frișcă și maioneză, mașină de tocat carne și rîșnit cafea, două viteze, 600 W putere. Preț fix 130.000 lei. Telefon 252975. (42437)**

■ Vînd certificate proprietate. Telefon 032/158502. (42649)

■ Vînd "Electrik Kitchen Mixers", mixer de bucătărie, multifuncțional, pentru frișcă, maioneză, aluaturi subțiri, ness, tocător de legume și fructe, mașină de rîșnit cafea, la prețul de numai 35.000 lei. Telefon 252975. (42506)

■ Vînd "Electrik Kitchen Mixers", mixer de bucătărie, multifuncțional, pentru frișcă, maioneză, aluaturi groase, aluaturi subțiri, ness, tocător de legume și fructe, mașină de cafea - la preț fix - 34.000 lei. Telefon 251734. (42729)

■ De vînzare două locuri la cimitirul Eternitate, unul la parcela 26 bis, R.16, loc 31 și unul la parcela 45, R.2, loc 28, și vin nobil, preț negociabil. Telefon 175812. (1274)

■ Vînd orgă "Fiast MG-3A" - 180.000 lei și șapte linguri argint. Telefon 127537. (42427)

■ Vînd mașini industriale tip Harghita, Vulcan, Ubërdehe. Telefon 033/663568, după ora 20,00. (42743)

■ Vînd mașină tricotat marca "Veritas" cu o fontură. Relații la telefon 251309. (42746)

■ Vînd chioșc cu spațiu comercial pentru privatizare în localitatea Sinești. Preț - 3 milioane, negociabil. Relații la familia Chilcoș A. Petrică. (42417)

■ **Vînd robot de bucătărie "Maria-2M" cu șapte operații: storcător de fructe, legume; tocător de fructe și legume, mașină de tocat carne, rîșnit cafea, pentru suc de roșii, cuvă de un litru pentru cocktail, cuvă de doi litri pentru frișcă și maioneză; trei viteze. Preț fix - 250.000 lei. Telefon 252975. (42505)**

■ **Vînd aspirator "Raketa 12A", 600 W putere, 75.000 lei și "Raketa 12B", 400 W putere - 65.000 lei. Telefon 252975. (42504)**

■ **Vînd casete video (filme foarte bune) în vederea deschiderii unui centru de închirieri. Preț foarte convenabil. Relații la telefon 133725. (1256)**

■ **Vînd "Electrik Kitchen Mixers" mixer de bucătărie multifuncțional, pentru frișcă, maioneză, aluaturi subțiri, ness, tocător de legume și frișcă, mașină de rîșnit cafea, la numai 35.000 lei. Telefon 252975. (42439)**

■ **Vînd verighetă aur 14 k, 8,7 gr, 160.000 lei, negociabil. Telefon 159873.**

■ **Numai investind în certificate de proprietate vă puteți crea o situație financiară demnă de invidiat. Telefon 142271. (87578)**

■ **Vînd valută la preț foarte avantajos. Telefon 142271. (87579)**

■ **Vînd pui setter irlandez. Telefon 146863. (87589)**

■ **S.C. vinde haine import Germania la kilogram, 7000 lei/kg la nr. 118, str. Sărăriei, începînd cu data de 13 martie 1995. (87587)**

UNIVERSAL RX
oferă din stoc:
DISCHETE
3M
și foi adezive
pentru notițe
POST IT
Vă așteptăm zilnic la sediul nostru
din str. G. Ureche nr. 3.
Tel./fax 112058.

Vînd
FRIGIDER "ARCTIC"
240 litri
în garanție
Preț: 425.000 lei
☎ 130023
(orele 18-22)

Vînd storcător fructe, legume, nou, preț convenabil. Telefon 163829.

Vînd robot bucătărie ROSTOK - nou. Cuprinde storcător fructe, legume, tocător carne, mixer, rîșniță cafea, preț fix 120 mii lei. Telefon 163829.

ELEKTRIK KITCHEN MACHINE "MIXGERAT" robot de bucătărie complex, multifuncțional, cuprinde storcător de fructe-legume, tocător, cuvă 1 litru pt. frișcă, maioneze, aluaturi subțiri, mașină carne, cafea. Preț fix 150.000 lei. Tel. 251734.

AUTO MOTO

Vînd
OPEL REKORD 1,9
Stare perfectă de funcționare.
Telefon
220396, după ora 18,00.

Societate comercială vinde autocamion Saviem carosat, capacitate 7 t.

Relații la telefon 172799, zilnic între orele 8,00-18,00.

Vînd praguri, punte spate, fețe portiere, aripă spate dreapta, noi - DACIA 1100.

Telefon 145108, după ora 20,00.

Societate comercială vinde ARO 320L (benzină) carosat izoterm, aluminiu, fabricație 1992, 40.000 km. Preț informativ 7.000.000 lei.

Telefon 172557,
între orele 9,00-15,00.

■ **Vînd Moskwici 1500 cu sau fără remorcă. Telefon 154466.**

■ **Vînd Renault Trafic pentru transport marfă, fabricat 1992, 103.000 km, 2100 cmc, stare de funcționare excepțională. Telefon 211392. (42720)**

■ **Vînd tractor U.650 cu plug, în stare bună de funcționare; preț - 7 mil. Telefon 159304. (42742)**

■ Vînd Fiat 600 pentru piese de schimb. Telefon 155171, după ora 16,00. (87574)

■ Vînd camion autoutilitară marca MERCEDES 1622 L, agreat pentru transport internațional. Relații la telefon: 149707. Vizibil în parcarea de la "24: ORE". (87514)

■ Vînd plăcuțe frînă, Renault 25, 30, egalizator auto cu amplificare "Aciko", 300 W, 4 canale, 10 linii, vumetru liniar cu led, boxe auto "Sound Graft", 4 căi, mare putere. Preț 250.000 lei. Telefon 176742. (857)

■ Vînd Citroen CX 22 TRS, model 1986, impecabil. Preț accesibil. Telefon 115068. (42537)

■ Vînd motor Dacia 1400, complet echipat, cota 0; macara cu lanț; electromotor 3 kW, 1400 t/min., 220-380 V și alte micromotoare cu turații variabile. Telefon 177161, 144641. (42744)

■ **Vînd Fiat 131 Diesel, 2500 cc, an fabricație 1984, înmatriculat. Telefon 141622. (42748)**

■ **Vînd microbuz transport marfă Peugeot Diesel J5, 1,5 tone, an fabricație 1986, consum 8,5/100 km, înmatriculat, efectuat R.K. tinichigerie; 10 milioane, negociabil. Telefon 114030. (42407)**

■ **Vînd izotermă "Star 28", motorină, consum 22 l/100 km, motor rodaj, 5 tone, capacitate cilindrică - 6000 cmc, perfectă stare de funcționare. Preț avantajos. Telefon 111066, 178610, 174735. (1278)**

■ **Vînd Opel Kadett 1,3, an fabricație 1986, înmatriculat, benzină, cutie viteze automată. Telefon 155682.**

■ **Vînd Dacia 1310 TLX, decembrie 1992, culoare alb 13, 5 viteze, 5,6 mil. lei. Telefon 151322.**

■ **Vînd Oltcit, an fabricație 1992, motor nou, 200 km, verificare tehnică 2 ani, preț 3,5 mil. lei. Telefon 251343.**

■ **Vînd Dacia 1310 TLE, 1990, Polonia, cu nr. nou, 4,7 mil. lei, negociabil, Dacia 1310, 1982, Ungaria, 18 mil. lei, negociabil. Vizibil, zilnic, în parcare BTT-Orizont. Telefon 126283, între orele 9,00-12,00.**

■ **Vînd Dacia 1410 TLX, 5 trepte, octombrie 1994, fabricată la comandă. Telefon 170943.**

■ **Vînd Lada Niva, Renault Fuego, Peugeot diesel (ax came rupt) sau acte. Telefon 173769.**

■ **Vînd Dacia 1410 TLX, 5 trepte, octombrie 1994, fabricată la comandă. Telefon 170943.**

■ **Vînd Dacia 1310, 1989, Ungaria, 4,4 mil. lei. Telefon 151450, după ora 14,00.**

■ **Vînd Dacia 1310, Ungaria, an fabricație 1984, înmatriculată sau neînmatriculată, preț negociabil, stare foarte bună. Relații la telefon 133976.**

■ **Vînd orice piesă și element de caroserie pentru Mercedes Cobra 300. Telefon 140890.**

■ **Vînd motor Mercedes 300, parbrize Mercedes. Telefon 140890.**

■ **Vînd autoizotermă 5 t; sau schimb cu autoturism plus diferență. Telefon 146303.**

■ Vînd Oltcit, stare excepțională, motor și cutie originale, cu piese franțuzești, preț avantajos și negociabil. Telefon 740598.

■ Vînd Dacia 1310 TLX, an fabricație 1987, cutie 5 trepte, bleu Mamaia, motor 38 mii km, impecabilă, preț 4,7 mil. lei, negociabil. Telefon 178232.

■ Vînd Fiat Uno-D, 5 portiere, 1986, înmatriculabil, 100 mii km, 2300 dolari, negociabil, sau înmatriculat - 3500 dolari, negociabil. Telefon 122736.

■ Vînd Opel Kadett diesel, berlină, 4 portiere, 1987, stare foarte bună, neînmatriculat, cu vamă plătită, 4500 dolari sau echivalentul în mărci. Telefon 764317, 761444.

■ Vînd Opel Ascona 1;6 C, înmatriculat, fabricație 1986, cu multiple piese schimb, aspect și funcționare ireproșabile, preț 3800 USD. Telefon 230657.

■ **Vînd autoturism marca Subaru 1600, culoare gri metalizat, cu 4 portiere, în stare perfectă de funcționare, preț negociabil. Relații, la telefon 116820, între orele 10,00-18,00 sau la telefon 250364, după ora 18,30.**

■ **Vînd urgent și avantajos, două autoturisme Audi 80 GLS, bune, unul înmatriculat, cu carte identitate, 1600 cmc, 2500 dolari, negociabil. Telefon 160305.**

■ **Vînd Fiat Regata break diesel, 1986, geamuri electrice, închidere centralizată, volum reglabil, servodirecție, stare perfectă de funcționare, înmatriculabil, foarte convenabil. Telefon 140890.**

■ **Vînd urgent și convenabil, Wartburg 353, model 84, stare ireproșabilă, preț 2 mil. lei, negociabil, sau vînd certificat de înmatriculare. Relații la telefon 153955, după ora 13,00.**

■ **Vînd Datsun-Nissan Stantza, model 1982, înmatriculabil cu 12-IS, 1000 dolari și Nissan Datsun Cherry pentru piese, în stare de funcționare, 500 dolari. Telefon 152095.**

■ **Vînd, foarte urgent, Nissan Sanny break, an fabricație 1982, poate fi înmatriculat cu 12-IS, capacitatea cilindrică 1477 cmc, preț negociabil, 2,5 mil. lei sau echivalentul în dolari, mărci. Telefon 111560, 119800.**

■ **Vînd Opel Kadett Sport, an fabricație 1982, cu îmbunătățiri (spoilere, faruri duble), și Nissan, model Jeep, an fabricație 1984, intrat în țară pe 20.01.1995. Telefon 252319.**

■ **Vînd două autoturisme Ford Escort, an fabricație '82-'83, cu vama plătită, jenți aluminiu (sau dezmembrez). Telefon 170362.**

■ **Vînd Renault 18, înmatriculabil 12-IS, pentru studenți străini, în stare perfectă de funcționare, preț negociabil. Telefon 250585.**

ELECTRONICE

■ **Vînd casetofon "Electronica 302 M" nou, pentru jocuri pe calculator. Preț fix 50.000 lei. Telefon 252975. (42438)**

■ **Vînd avantajos TV alb-negru, secretaire lemn cireș, pat de o persoană, etajeră cărți. Telefon 118381 după ora 17,00. (87566)**

VÎND
televizor color
RUBIN
fără telecomandă,
din 1992,
preț avantajos.

Relații la telefon 145354,
între orele 17,00-21,30.

Vînd PC XT 286-486, copiatoare, telefaxuri, imprimante, componente PC. Prețuri foarte bune.

Telefon 211579, 116625

CASE - TERENURI

■ **Vînd urgent apartament 2 camere, zona Tătărași, preț negociabil. Familia Crețu Nela. Str. Stejar nr. 64, bl. N4, sc. A, et. 2, ap. 3. (42648)**

■ **Vînd teren agricol și construibil, 4 hectare, în satul Dorobanți, cadru natural deosebit, foarte avantajos. Telefon 145430, 145387, după ora 16,00. (42512)**

■ **Vînd (schimb cu apartament 2 camere, zona Nicolina) apartament 2 camere, zona Podu Roș. Telefon 130573. (42535)**

■ **Vînd 1000 mp teren în municipiul Pașcani, preț negociabil. Telefon 211422. (87566)**

■ **Excepțional! Vînd teren construibil, 360 mp, zona Nicolina-Podu Roș. Accese și utilități. Telefon 124646, orele 17,00-20,00. (87554)**

■ Vînd cca 400 mp teren ultracentral. Telefon 176806. (87556)

■ Vînd apartament 2 camere, Cantemir, condiții bune de privatizare, parchet. Telefon 139662. (87561)

■ Vînd apartament, confort I, et. 2, ap. 11. Telefon 118895. (42738)

■ București, vînd (schimb) apartament. Telefon 135625. (42420)

■ Vînd (schimb) teren, 2550 mp, bun pentru orice, comuna Șcheia - Suceava, lîngă șosea, 2000 lei/mp sau auto Dacia. Telefon Iași - 116961. (42419)

■ Vînd 560 mp teren arabil lîngă cimitirul "Buna Vestire". Telefon 134584, după ora 16,00, Iași. (42421)

■ Vînd (arendez) 1,6 ha teren arabil în comuna Dobrovăț, la 25 km de Iași. Telefon 140396. (87576)

■ Vînd apartament 2 camere, confort I, decomandat, zona Metro Pizza Autogară. Telefon 115068. (42538)

■ Vînd 1,5 + 3 hectare teren arabil, comună Aroneanu, 510 lei/mp. Telefon 177572. (42424)

■ Vînd teren construibil. Telefon 126170. (42745)

■ Vînd apartament 3 camere decomandate în Mircea cel Bătrîn. Telefon 153998. (1275)

■ Vînd teren intravilan sat Vlădiceni, 7000 mp, 4000 lei/mp. Telefon 170255. (87507)

■ Iași, vînd apartament 3 camere, Centru Civic. Telefon 110624. (87577)

■ Vînd apartament 3 camere decomandate, cu boxă, îmbunătățit. Telefonați după ora 16,00 la 211743. (87582)

Vînd parcelă 3000 mp Breazu, intravilan, la 3 km de Institutul Agronomic, lîngă pădurea Breazu. Facilități apă, curent electric. Preț 6 $/mp, negociabil. Telefon 153769.

Vînd urgent și avantajos apartament 2 camere, conf. III, Chiurchi - Tătărași, et. I, cu multiple îmbunătățiri, bun și pentru birouri SC, cabinet medical. Telefon 173014.

Vînd casă bătrînească, zona Tătărași, stradela Nicoriță nr. 8, suprafață de 435 mp, 2 camere plus dependințe, beci, garaj nou, apă în curte, telefon, posibilități de racord gaz. Preț informativ 20 milioane lei.

Pentru cei interesați, relații suplimentare la telefon 157261.

Galați, vînd sau schimb 1000 mp teren "Micro 19" cu similar Iași. Tel. 155237, orele 17,00-22,00.

■ **Vînd apartament, o cameră, confort I, cu TV cablu, telefon, la parter, Metalurgie (Tătărași). Preț 4000 dolari, negociabil. Telefon 177372. (87512)**

■ **Vînd apartament 2 camere, în Bîrlad, îmbunătățit, instalații grupuri sanitare; sau schimb cu apartament 3 camere plus diferență. Telefon 035/411176.**

■ **Vînd apartament 3 camere, confort I, decomandat, Mărăței I, preț negociabil. Telefon 033/629741.**

■ **Vînd casă și apartament, oraș Negrești-Vaslui. Telefon 035/457016.**

■ **Vînd, urgent, apartament 3 camere, semidecomandat, et. 1, zona Piața Chirilă, Tătărași, bloc foarte liniștit. Telefon 148355.**

■ **Vînd clădire cu o suprafață utilă de 164 mp, al cărei spațiu poate fi folosit pentru activități de producție, comerț, alte activități. Relații la telefon 123881.**

■ **Vînd casă nou construită, din lut, fără autorizație, cu posibilitate curent electric, gaz, canalizare, fără curte, zona Podu de Piatră, preț negociabil 5 mil. lei; sau schimb cu apartament cu o cameră, sau apartament 2 camere, indiferent de zonă. Telefon 166047.**

■ **Vînd minimotel, în apropierea stațiunii Durău, compus din: restaurant-sală de mese (100 locuri), bar, bucătărie, cameră tranșare (150 mp), terasă (100 locuri), subsol (pivniță) 100 mp, 3,1 înălțime; încălzire centrală proprie; alimentare cu apă proprie și instalație evacuare; etaj cu 6 camere, două holuri, două băi (130 mp). Preț informativ -160 mil. lei. Telefon 033/626238, după ora 19,00; 033/224191, între orele 9,00-17,00.**

■ **Vînd, urgent, apartament 3 camere, preț negociabil 10-12 mil. lei; sau schimb cu similar Constanța. Telefon 162863.**

■ **Vînd apartament 3 camere, decomandat, faianță baie și bucătărie, balcon închis, cablu telefon, șos. Națională, et. 4 (pasarelă Gară) sau schimb cu apartament 2 camere plus diferență. Telefon 157076.**

■ **Vînd apartament 3 camere, zona Țesătura, et. 1, bloc cărămidă, cu faianță baie și bucătărie. Telefon 138100.**

■ **Vînd apartament 3 camere, confort I; sau schimb cu Pașcani. Telefon 147013.**

■ **Vînd apartament cu o cameră, confort I, str. Gării, plata în lei sau valută. Telefon 231665.**

■ **Vînd apartament 4 camere, proprietate, decomandat, et. 1, Metalurgie. Telefon 178977.**

■ **Vînd, urgent, apartament 4 camere, decomandat, foarte bun pentru privatizare, zonă foarte bună. Telefon 111303.**

■ **Vînd apartament 3 camere, confort I, decomandat, două băi, parchet, zugrăvit în calciu, faianță baie și bucătărie, cu gratii la geamuri, cu parter înalt, proprietate, telefon Alcatel, două boxe, bun pentru privatizare, negociabil. Telefon 250840.**

■ **Vînd apartament 3 camere, decomandat, 60 mp, orientat sud-est, et. 10, fără probleme cu terasa, cu boxă la subsol, bulevardul Independenței. Telefon 144989.**

■ **Vînd (schimb cu apartament 2 camere) apartament 2 camere, zona Podu Roș. Telefon 130573.**

■ **Vînd apartament, et. 1, str. Primăverii, la stradă (anexă), preț fix - 16 mil. lei. Telefon 134379.**

■ **Vînd, urgent, apartament 3 camere, cu multiple îmbunătățiri, preț negociabil. Telefon 171331.**

■ **Vînd apartament 3 camere, decomandat, două băi, bucătărie, cu faianță, ipsoserie, geamuri (3 rînduri), hol cu parchet, calciu, balcon 6 m. Telefon 165404.**

■ **Vînd apartament 2 camere, confort I, îmbunătățit, zona Zimbru, 12 mil. lei, negociabil. Telefon 160297.**

■ **Vînd, urgent, apartament 2 camere, semidecomandat, proprietate, la parter, cu telefon, bun și pentru S.C., în bloc cu stomatologia Profamilia, zona Podu Roș, preț negociabil - 7 mil. lei. Telefon 114032.**

■ **Vînd casă, str. 13 Decembrie, Fălticeni. Telefon 030/444058.**

■ **Vînd apartament 2 camere, semidecomandat, confort I, mobilat, zona Metalurgie (Grădinari, lîngă cămine Tudor Vladimirescu). Relații la telefon 179161.**

■ **Vînd casă cu două camere și bucătărie, (grajd), în Tg. Neamț, comuna Timișești, sat Plăieșu. Telefon 163089.**

■ **Vînd spațiu comercial, amenajat ca magazin mixt și atelier de vulcanizare (cu toate aprobările de funcționare), 4 camere, magazie, grup sanitar, 142 mp, în șos. Bucium nr. 23, 18 mil. lei. Telefon 127460, între orele 8,00-16,00.**

■ **Vînd apartament 4 camere, recent zugrăvit în calciu, baghete, faianță, două balcoane închise, camere cu intrare separată, la etajul 9, zona Mircea cel Bătrîn. Telefon 120272.**

■ **Vînd apartament 2 camere, confort I, decomandat, balcon închis, faianță bucătărie, gresie și faianță baie, parchet, proaspăt renovat, telefon, telecablu, etajul 10, amplasat între Minerva și Zimbru; preț 12 mil. lei, negociabil. Telefon 163095.**

■ **Vînd (schimb) apartament 3 camere, cu telefon, telecablu, preț negociabil, bulevardul Dacia nr. 67, bl. DE 2, et. 3, ap. 1. Telefon 158867.**

■ **Vînd apartament 2 camere, decomandat, confort I, et. 3, zona Tg. Cucu, cu îmbunătățiri, mobilat sau nemobilat, telefon, TV cablu. Telefon 112241.**

■ **Vînd apartament 3 camere, decomandat, două băi, două balcoane mari, închise, telecablu, telefon, faianță, gresie, foarte bine întreținut (ipsoserie, calciu), Păcurari (vizavi de Poștă), poziție excepțională, preț negociabil. Telefon 167793.**

■ Vînd casă cu 500 mp teren, în stradela I. Mironescu (Moara de Vînt). Telefon 220318.

■ Vînd apartament 3 camere, confort I, decomandat, două băi, balcon (10 m) închis, garaj la parter, boxă și alte dependințe, telefon și telecablu, în Nicolina II-CUG, preț 32 mil. lei. Telefon 123710.

■ Vînd apartament 2 camere, decomandat, et. 1, telefon, TV cablu, Autogară, preț negociabil. Telefon 210621.

■ Vînd apartament 2 camere, decomandat, confort I, zonă centrală (Cucu - P. de Fier), la stradă, uscat, preț negociabil, et. 4 (cu izolația triplă și panouri solare pe acoperiș). Telefon 173384 și 270699.

■ Vînd apartament 3 camere, decomandat, din 1989, cu două grupuri sanitare, trei balcoane, faianță baie-bucătărie, calciu, ușă nouă, telefon Alcatel, cu 74 mp. Telefon 250326.

■ Vînd garsonieră, et. 1, balcon închis, telecablu, zona Gară, preț 10 mil. lei. Telefon 112090, interior 3127; sau 170818.

■ Vînd apartament 3 camere, vizavi de Club 20, et. 4, în calciu, cu parchet, faianță, al treilea rînd de geamuri, telefon, balcon închis. Telefon 150637.

■ Vînd apartament 4 camere plus o cameră la subsol, în perfectă stare, cu posibilități pentru spațiu comercial, preț fix - 40 mil. lei. Telefon 168894

■ **Vînd în Bucium, pe șos. Bîrnova, casă nouă, cu teren 1200 mp (diverse), preț - 35 mil. lei; sau schimb cu apartament plus diferență în rate, variante. Telefon 251553.**

■ **Vînd (schimb cu garsonieră, zonele CUG, P. Roș) apartament 2 camere; și vînd (sau închiriez pentru depozit) teren, zona Țesătura, 384 mp. Telefon 129533.**

■ **Vînd apartament 3 camere, confort sporit, două băi, două balcoane, et. 3, în Dacia (la bulevard), vizavi de complex Dacia (Bicaz), vedere la stradă, în stația tramvai 5-6-10. Telefon 167085.**

■ **Vînd garsonieră, confort II (gratii), cu îmbunătățiri, zugrăvită în calciu, bucătărie, baie (cadă), complet mobilată, mobilă nouă, frigider, televizor (nemțești), aragaz, două covoare persane, mochetă hol, baie, bucătărie (tot ce este în casă), preț 7 mil. lei. Telefon 152077, sau direct în str. Vasile Ureche, bl. M7, parter, ap. 7, (în spatele Policlinicii Sportive, Mircea).**

■ **Vînd apartament 4 camere, ultracentral, în bloc Cina, două băi, calciu, gresie, faianță, balcon 16 m, cu vedere la bulevard, preț avantajos, 20 mii dolari, negociabil. Telefon 135771, după ora 9,00.**

■ **Vînd, urgent, apartament 3 camere, preț negociabil 10-12 mil. lei; sau schimb cu similar Constanța. Telefon 162863.**

■ **Vînd casă cu 3 camere plus hol, bucătărie exterioară, magazie, lumină electrică plus un hectar teren în jurul casei (arabil, vie, livadă), în sat Tungujel, comuna Țibănești, județul Iași. Telefon 252030.**

CUMPĂRĂRI

■ Cumpăr lire italiene 1,25 lei/buc., sterline - 3200 lei/buc., franci francezi 380-390 lei/buc., șilingi 180-195 lei/buc și alt fel de valută. Telefon 161489. (42230)

■ Cumpăr Dicționar de Psihologie - Neveanu și Dicționarele de Psihiatrie, vol. I-IV, Gorgos. Telefon 156074. (42736, 37)

■ Cumpăr aparat de fotografiat Minolta 7000, 9000. Telefon 210184. (42404)

■ Cumpăr Neurotraumatologie, C Arsene, și bazele semiologice ale practicii neurologice și neurochirurgicale. L. Popoviciu, 1991. Tel. 131389. (87569)

■ Cumpăr cîntar 200 sau 500 kg, preferabil cu cadran, motor electric 1,1 KW de 900 sau 500 rot/min., magnet mare. Tel. 143493. (42445)

■ Cumpăr apartament 2-3 camere, în zonele Păcurari, Tătărași, Nicolina I, Podu Roș, Cantemir. Telefon 172557/int. 19, între orele 16,00-20,00.

■ Cumpăr rucsac munte, mare, cu cadru metalic bun. Telefon 136098, seara. (87598)

Cumpăr apartament conf. I, minim 2 camere decomandate, exclusiv parter și ultimul etaj, orice îmbunătățire adusă apartamentului este binevenită. Exclus zonele: Canta, Metalurgie, CUG, Dacia, Dancu.

Telefon 143673

Achiziționăm aparat de numărat bani Telefon 172557, int. 16.

ÎNCHIRIERI

■ La 100 m de axul str. Sărărie, închiriez 53 mp spațiu lucrativ, birouri - depozit. Relații, între orele 13,00-18,00, str. Săvescu 22A. (42709)

■ La 100 m de axul str. Sărărie, închiriez 40 mp teren construcție pentru spațiu lucrativ, depozit, contract termen lung. Relații, între orele 13,00-18,00, str. Săvescu 22 A. (42710)

■ Închiriez (variante) 4,6 ha teren la 17 km de Iași și la 1 km de șosea asfaltată, preț negociabil. Telefon 032/139379, între orele 16,00-20,00. (42741)

■ Închiriez garsonieră confort I, telefon, relații la telefon 270805, plata anticipată. (87564)

■ Închiriez 40 mp spațiu pentru depozitare sau sediu. Telefon 114662. (87520)

■ **Caut garsonieră sau apartament cu o cameră (semi)mobilată la parter sau într-un imobil cu lift. Tel. 114837, după ora 16,00. (42443)**

■ **Caut spațiu comercial pentru magazin cu profil alimentar. Telefon 122272, între orele 18.00-22,00. (87568)**

■ **Închiriez apartament central, Piatra Neamț, pentru sediu firmă. Telefon 033/612131 sau 033/618839, după ora 16,00.**

■ **Ofer la casă două camere libere, hol mare, pentru birouri sau depozit, încălzire gaz metan, cu telefon. Telefon 110489, d-na Scutaru.**

■ **Solicit auto Dacia 1300, pentru 200-250 mii lei/lună, negociabil. Telefon 115068.**

■ **Caut garsonieră (semi)mobilată, cu telefon. Ofer 40 mii lei lunar plus cheltuieli de întreținere. Rog seriozitate. Relații la telefon 116820, între orele 10,00-18,00.**

■ **Caut spațiu comercial în str. Sărărie. Relații la telefon 116820, între orele 10,00-18,00 sau la telefon 250364, după ora 18,30.**

■ **Foarte urgent, caut apartament 2 camere, central, cu telefon, plata lunar, în valută. Telefon 117746, 117543.**

■ Închiriez spațiu de depozitare, 40 mp, zonă centrală. Relații în str. Ipsilante 12, în zilele de joi și sîmbătă, sau la telefon 164860.

■ Închiriez apartament 3 camere, aragaz, telefon, frigider, zona Alexandru cel Bun. Plata anticipat pe 3 luni. Telefon 136416.

■ Închiriez cameră separată, mobilată, zona Autogară, la două fete sau doi băieți. Plata anticipat pe 6-10 luni. Telefon 210783.

■ Ofer spațiu semicentral la casă, unei firme pentru depozit, atelier (circa 70 mp). Telefon 112785.

■ Închiriez cameră decomandată, cu balcon, la două fete, doi băieți sau tineri căsătoriți. Plata anticipat pe 4 luni. Telefon 123920.

■ Caut casă sau apartament, cu 2-3 camere, zona Independenței, M. Eminescu, Sf. Teodor. Telefon 212234, între orele 9,00-18,30.

■ Închiriez, urgent, casă cu o cameră și dependințe, 30 mp, cu vad comercial, la stradă (linia troleibuz, Păcurari 86). Telefon 156908.

■ Închiriez apartament cu o cameră, confort I, mobilat, cu Tv și telefon, cu bucătărie, gaz metan, baie, balcon, et. 3, pe valută, pe o perioadă nedeterminată. Relații la telefon 142589.

Societate comercială caută urgent să închirieze în zonă centrală spațiu comercial, amenajat pentru magazin de prezentare și desfacere. Relații la tel. 142872

SCHIMBURI

■ Schimb (vînd) apartament 3 camere decomandat etajul 1, telefon, cu garsonieră conf. 1 și diferență. Telefon 171058. (87509).

■ Schimb apartament 2 camere Gară, confort I, cu apartament 3-4 camere, aceeași zonă. Ofer 4 milioane, negociabil. Telefon 210572, orele 16,00-20,00. (42078)

■ Schimb apartament trei camere cu apartament 2 camere sau vînd. Telefon 252471. (42223)

■ Schimb apartament 4 camere Botoșani, zona I, cu apartament 3-4 camere Iași. Telefon 128677, după ora 19,00. (42398)

■ Vaslui, schimb apartament 3 camere, confort I îmbunătățit, zona gării cu apartament 2, 3 camere Iași. Telefon 035/322502, după ora 20,00. (1258)

■ Schimb garsonieră cartier Cantemir (blocul turn de la Gàra Internațională) cu apartament 2 camere, plus diferență. Tel. 136320/int. 1234, dl. Fechet. (87505)

■ Schimb apartament 2 camere semidecomandat, parter, proprietate personală, vizavi de Peco-Dacia cu ușă stajar, faianță, parchet, dubluri geamuri, instalație separată, baie și bucătărie, boxă subsol, zugrăvit calciu, tv cablu, cu apartament 2 camere, decomandat, etajele 1-4, proprietate personală, ofer diferență 1 milion lei. Telefon 153593, între orele 8,00-11,00; 15,00-18,00. (87584)

■ Ploiești, schimb garsonieră proprietate, cu similar sau de stat, Iași, Socola 5, sc. A, et. 1, ap. 8.

■ Brașov, schimb apartament 4 camere, cu dependințe, proprietate, cu similar Iași, central. Telefon 252401 sau 167089.

■ Schimb apartament cu o cameră, Piața Doi Băieți, cu apartament 2 camere, fără diferență. Telefon 173423.

■ Schimb apartament 3 camere, cu apartament 2 camere și garsonieră. Telefon 179139.

■ Bacău, schimb (vînd) apartament 2-3 camere, ultracentral, cu similar Iași. Telefon 034/154568 sau 034/177563.

■ **Schimb apartament 4 camere 6/8, zonă foarte bună, două băi, 3 balcoane mari închise, telefon, telecablu, cu similar București sau tot cu București, cu apartament 2 camere și garsonieră. Telefon 146191, după orele 17,00. (1174)**

■ **Schimb apartament 3 camere cu apartament 4 camere. Telefon 154466. (42703)**

■ **Schimb garsonieră confort I, central Botoșani, cu similar Iași, plus diferență. Telefon 031/518556. (87592)**

■ **Schimb apartament 2 camere, confort I, decomandat, et. 1, foarte bine întreținut (a doua stație de la Podu Roș, Nicolina II), cu apartament 3 camere, decomandat. Ofer maxim 2 mil. lei. Telefon 124929.**

■ **Schimb apartament 3 camere, confort I, et. 10, proprietate de stat, două băi, trei boxe, balcon închis, îmbunătățit, cu apartament 2 camere, confort I, plus diferență un milion lei, negociabil; sau apartament 3 camere, confort redus plus diferență 500 mii lei. Telefon 158776.**

■ **Schimb apartament 4 camere, confort I, cu apartament 2 camere, confort I plus diferență, sau variante. Telefon 129230.**

■ **Schimb apartament 4 camere, parter, zona Minerva, cu telefon, cu similar, etaj, zona Zimbru. Telefon 252793.**

■ **Schimb apartament 2 camere, decomandat, confort I, parter, fără balcon, Dacia, cu apartament 2-3 camere, decomandat, confort I, et. 1-3, zonele Tătărași, Nicolina (gară). Telefon 175361.**

■ **Schimb garsonieră, confort I, et. 2, zona Metalurgie, cu apartament 2 camere, confort I, decomandat. Ofer diferență negociabilă. Telefon 221411.**

■ Schimb apartament 2 camere, balcon închis, telecablu, telefon, et. 1, zona restaurant Cotnari, cu garsonieră, zonele Păcurari sau CUG, plus diferență negociabilă. Telefon 110748.

■ Schimb teren ultracentral, 230 mp, posibilități gaz, canalizare, la stradă, cu apartament 2 camere sau garsonieră plus diferență. Telefon 114948.

■ Schimb apartament 2 camere, decomandat, Iași, cu similar Suceava (exclus Burdujeni). Relații la telefon 152957 sau 159542.

■ Schimb apartament 4 camere, multiple îmbunătățiri, cu apartament 3 camere plus diferență negociabilă, zonele Gară, Autogară, Păcurari, centru. Telefon 173697.

■ Schimb apartament 2 camere, confort I, et. 1, decomandat, telefon, TV cablu, zona Autogară, cu apartament 3 camere, zone apropiate. Telefon 210621.

■ Schimb 320 mp teren și casă nefolosibilă, amplasate aproape central, cu garsonieră, ultracentral. Telefon 116816.

■ Schimb apartament 4 camere, în Suceava, cu apartament 2 camere plus diferență sau garsonieră. Exclus Burdujeni. Telefon 030/217831, după ora 16,00.

■ Schimb apartament 3 camere, et. 2, cu apartament 2 camere plus garsonieră în Suceava sau Piatra Neamț. Relații în bulevardul G. Enescu nr. 46, bl. T95, sc. A, ap. 10, Suceava.

■ Schimb apartament 3 camere, semidecomandat, cu apartament 2 camere plus diferență; sau vînd la preț negociabil. Telefon 161406.

■ **Schimb apartament 3 camere, semidecomandat, proprietate, confort I, et. 4, Tătărași, cu apartament 1-2 camere, confort I, et. 1-3, Tătărași plus diferență negociabilă. Telefon 177763.**

■ **Schimb (vînd) apartament 2 camere, îmbunătățit, faianță baie și bucătărie, ușă nouă stejar, parchet, cu garsonieră, confort I, zonele Autogară, Gară, P. de Fier, Hala Centrală, Tătărași. Telefon 151396.**

■ **Schimb apartament 3 camere, et. 2, Podu Roș, cu apartament 2 camere, Centru Civic. Telefon 138456.**

■ **Schimb garsonieră confort III, Cantemir, cu garsonieră confort I. Ofer diferență. Telefon 175984.**

■ **Schimb apartament 3 camere, confort I, cu apartament 2 camere și diferență, 2,5 mil. lei, negociabil, sau variante. Telefon 155482.**

■ **Schimb apartament 4 camere, confort I, et. 2, dotat excelent, zugrăvit, tapet Germania, faianță, două băi, în fața pădurii din Frumoasa, cu apartament cu o cameră și teren, exclus cartier Bularga, parter și ultimul etaj. Telefon 128805.**

■ **Schimb apartament 4 camere, confort I, et. 2, dotat excelent, zugrăvit, tapet Garmania, faianță, două băi, în fața pădurii din Frumoasa, cu teren în municipiul Iași. Telefon 128805.**

■ **Schimb apartament 2 camere, confort II, semidecomandat, cu apartament 2 camere, confort III sau redus. Telefon 171626.**

■ **Schimb apartament 4 camere, confort I, decomandat, et. 1, călduros, vedere Sud, gaz, telefon, zonă liniștită, lîngă complexul Avram Iancu, cu apartament 2 camere, decomandat, confort I, et. 1-3, zonă semicentrală, garsonieră și diferență, sau variante (eventual vînd cu 28 mil. lei). Telefon 130647.**

■ **Schimb apartament 3 camere, decomandat, confort I, două debarale, două băi, două holuri, cu apartament 2 camere, confort I, decomandat, plus diferență negociabilă. Relații la telefon 123021.**

■ **Schimb apartament 2 camere, proprietate, confort redus, cu telefon, parchet, balcon închis, camere separate, Mircea cel Bătrîn, cu apartament 2 camere, altă zonă sau în același cartier. Telefon 158321.**

■ **Schimb apartament 2 camere, confort I, foarte spațios, sufragerie 4/5, dormitor 4/4, bucătărie 2,5/4, baie 2,5/3, hol intrare 3/3, două balcoane etc, cu apartament 3 camere, et. 1-3, zonele Păcurari, Alexandru cel Bun, Autogară, Gară, Podu Roș. Telefon 251913.**

■ **Schimb apartament 2 camere, confort II, Alexandru cel Bun, cu garsonieră, confort II, Alexandru cel Bun și diferență. Telefon 175842, 134807.**

■ **Schimb două apartamente a 3 camere, confort I, Podu Roș și Tătărași, cu casă, zonă acceptabilă, minim 5 camere. Telefon 175842, 134807.**

■ **Iași, schimb apartament 2 camere foarte mari, două balcoane, hol primire, cu similar București, central. Telefon 165815.**

■ **Schimb (vînd) apartament 4 camere, proprietate, decomandat, parter, la stradă, bun pentru privatizare, vad foarte bun, cu apartament 2 camere, garsonieră sau casă bătrînească cu diferență, sau diferite variante. Telefon 159581.**

■ **Schimb apartament 2 camere, achitat, nedecomandat, parter, zona Metalurgie, cu telefon, balcon, beci, gaz, parchet, cu garsonieră, confort I plus diferență 2,5 mil. lei, indiferent de zonă. Telefon 170369.**

■ **Schimb apartament 3 camere, cu apartament 2 camere sau două garsoniere, sau similar, indiferent de zonă. Telefon 168580.**

■ **Schimb apartament 2 camere, parter, zona Zimbru, cu apartament cu o cameră, etaj. Telefon 157020.**

■ **Schimb apartament 4 camere, confort I, et. 4, cu apartament 2 camere, confort I plus diferență (blocul se află în Galata II, lîngă Policlinica Balneară). Relații la telefon 121350.**

Schimb apartament 4 camere, confort I, 100 mp, decomandat, B-dul Poitiers, cu 2 apartamente a 2 camere sau 1 apartament cu 2 camere decomandate și garsonieră plus diferență negociabilă (sau alte variante) în zone apropiate.

Telefon 143769 între orele 10,00-12,00, zilnic.

■ **Schimb garsonieră cu telefon, parchet, balcon închis și baie cu cadă, pentru garsonieră zona Păcurari, Țigarete sau Autogară. Telefon 170938, 171518.**

■ **Schimb (vînd) apartament 2 camere, Onești, cu similar Iași. Informații la telefon 163463.**

■ **Schimb apartament 2 camere, decomandat, et. 1, zona CUG, cu similar, cartier Tătărași. Telefon 179208.**

■ **Schimb apartament 3 camere, decomandat, confort I, zona Podu Roș, cu apartament 2 camere, confort II-III și garsonieră, confort I sau două garsoniere, confort I, și diferență. Telefon 116625.**

■ **Schimb apartament 4 camere, proprietate, cu 2 apartamente a două camere sau variante. Telefon 154186.**

■ **Schimb garsonieră, parter, centru Tg. Neamț, cu garsonieră Iași, sau variante. Telefon 177477.**

■ **Schimb (vînd) apartament 2 camere, semidecomandat, două holuri, balcon închis, boxă pe palier, cu îmbunătățiri, et. 3, zona Familial, cu apartament cu o cameră, zona Tătărași, diferență negociabilă. Relații la telefon 159257.**

DECESE

Soția Mărioara, copiii, ginerele, nora și rudele apropiate anunță cu nemărginită durere încetarea din viață a celui ce a fost
GHEORGHE LĂBUȘCĂ
în etate de 64 de ani.
Înmormîntarea va avea loc vineri, 10.03.1995, ora 12, la Cimitirul Sf. Vasile.
Regrete eterne.

Soția, copiii și nepoții anunță trecerea în neființă după o crîncenă suferință a col. (r)
SORLESCU AUREL
minunat soț, tată și bunic, om de aleasă omenie.
Corpul neînsuflețit este depus la Capela Cimitirului "Sf. Vasile". Înhumarea va avea loc la Cimitirul "Sf. Vasile", sîmbătă, 11 martie, ora 13,00.

■ **Cu durere în suflet copiii, nepoții și strănepoții anunță încetarea din viață a celei ce a fost o bună mamă, bunică și străbunică PARASCHIVA POPA (fostă salariată la Trustul de Construcții Iași). Înmormîntarea va avea loc joi, 9 martie, ora 13,00, la cimitirul Eternitatea. Corpul neînsuflețit este depus la capela cimitirului. (42446)**

■ **Familia îndurerată anunță încetarea fulgerătoare din viață a preatînărului VIOREL P. ARUȘTEI (20 ani), fiul scriitorului și pictorului Petru Aruștei. Înhumarea va avea loc în ziua de joi, 9 martie 1995, ora 13,30, la cimitirul "Sf. Petru și Pavel", strada Moara de vînt. Corpul neînsuflețit se află la capela cimitirului. Dumnezeu să-l odihnească în pace. (87522)**

■ **Cu adîncă durere în suflet fratele Pântescu Neculai, împreună cu soția și copiii anunță decesul scumpei lor surori și cumnată ȘOICA VIRGINIA. Nu te vom uita niciodată. (87580)**

■ **Cu adîncă durere anunț moartea fulgerătoare a unicului meu fiu, SILVIU UNGUREANU. Nimic nu te va putea șterge din inima mea. Mama. Înmormîntarea va avea loc la cimitirul Eternitatea, vineri, 10 martie, ora 12,00. (87600)**

CONDOLEANȚE

■ **Colectivul Dispozitive de Transport FORTUS transmite sincere condoleanțe colegei Liliana Tăbăranu, pentru greaua pierdere suferită prin decesul mamei soacre. Dumnezeu s-o ierte! (87557)**

■ **Salariații de la S.C. SUT S.A. Iași sînt alături de colegul Nicu Șoica la durerea pricinuită prin decesul soției și transmit sincere condoleanțe. (87555)**

■ **În aceste clipe triste și grele, sîntem alături de colegul nostru George Pascal la marea durere pricinuită de pierderea mamei și-i transmitem sincere condoleanțe. Colectivul firmei "Polirom" S.A. (42412)**

■ **Colectivul R.A. "Citadin" este alături de d-na ing. Pascu Silvia și îi transmite sincere condoleanțe pentru pierderea mamei. (87512)**

■ **Colectivul clasei a XII-a D, Liceul "Emil Racoviță", este alături de doamna profesoară Nechifor Ana-Maria la imensa pierdere suferită prin decesul tatălui. Sincere condoleanțe. (87588)**

Salariații de la Federalcoop Sucursala Comercială Iași regretă moartea fulgerătoare a fostului coleg
CHILCOȘ PETRU
și transmit sincere condoleanțe familiei îndoliate. Dumnezeu să-l ierte.

Familiile Onofrei Constantin, Onofrei S. și Balan Gh. sînt alături de familia Soica Nicu în aceste clipe grele pricinuite de pierderea dragei lui soții
SOICA VIRGINIA
mamă iubitoare, soră și cumnată dragă, mătușă de o aleasă bunătate. Pentru sufletul ei bun, transmitem cele mai alese cuvinte de compasiune familiei îndoliate. Nu te vom uita niciodată. Dumnezeu să o ierte și să o odihnească în pace.

Colectivul SC MATIRO SA este alături de colegul Viorel ARDELEANU și-i transmite sincere condoleanțe pentru pierderea tatălui.

Familia Irimia Mihai își exprimă întreaga compasiune față de dispariția celui care a fost conf. dr.
CHIRIAC ROMEO
și transmite sincere condoleanțe familiei îndoliate.

■ **Sîntem alături de doamna profesoară Nechifor care se desparte pentru totdeauna de dragul ei tată. Transmitem sincere condoleanțe și putere pentru a depăși această mare durere sufletească. Familia Nenghebauer. (87572)**

■ **Familia Leonte Ioan aduce un pios omagiu celei care a fost POPA PARASCHIVA. Sincere condoleanțe familiei îndurerare. (87585)**

MULȚUMIRI

Familia Mărgineanu mulțumește tuturor celor care au fost alături de ea, sprijinind-o moral și material la marea durere pricinuită de dispariția fulgerătoare a celui ce a fost un bun soț și tată MĂRGINEANU VICTOR, în vîrstă de 39 ani. Mulțumim, în mod deosebit, colectivului Atelierului Electric, muncitorilor și conducerii SC UNIREA SA, rudelor și cunoștințelor, elevilor și profesorilor din cl. a III-a B, Școala "Ion Simionescu", cl. a XII-a As, Liceul Economic nr. 1, cl. a XII-a E, Liceul "Emil Racoviță", anul II UCECOM și, nu în ultimul rînd, locatarilor din str. Dîmboviței nr. 11, bl. E3, sc. B.

■ **Mariana Vornicu și copiii - Ruxandra și Sebastian mulțumesc tuturor celor care prin emoționante dovezi de compasiune au fost alături de ei în momentele de copleșitoare durere prilejuite de trecerea în neființă a mamei și bunicii lor ADRIANA GHEORGHIU. (87575)**

OFERTE SERVICII

■ Execut glazvande, gratii, uși metalice etc. Tel. 252275. (87552)

■ Doi frați, 25 și 23 ani, fără ocupație, studii medii și armata satisfăcută, dorim să efectuăm munci necalificate, la persoane fizice sau societăți comerciale. Informații la tel. 177074, orele 15,00-21,00. (87558)

■ Transport marfă cu camion de 7 t pe orice distanță la preț avantajos. Telefon 114367. (42501)

■ SAHAJA YOGA - cursuri gratuite pentru trezirea rapidă a energiei secrete KUNDALINI din organismul uman. Relații și înscrieri la telefon 116214. (42650)

■ Geolog cu experiență îmi ofer serviciile. Telefon 179457. (1281)

■ Inginer repar televizoare color și alb-negru. Sonor E. Nova. Telefon 128356.

■ Execut lucrări cavouri și monumente și în marmură. Telefon 252507. (42219)

■ Lucrez plăpumi și saltele. Telefon 160561. (40302)

■ Montez și rașchetez parchet cu mașină specială. Telefon 130937 sau 230671. (821)

■ Solicit servicii publicitate internațională (anunțuri). O.P. 2, C.P. 547. (87563)

■ **S.C. "Șoferul Amator" S.A. cu sediul în Iași, str. Sf. Andrei 8/10, face înscrieri pentru obținerea permisului categoria "B" pentru data de 29.03.1995. Taxa de școlarizare - 210.000 în trei rate. Prima rată: 77.000 lei achitată la înscriere. La înscriere, doritorii vor prezenta: un dosar cu șină, cazier judiciar. Înscrierile se fac zilnic la sediul societății între orele: 7,00-18,00. Informații suplimentare la telefon: 117438, 117409. (87559)**

■ **Tineri zugravi cu calificare executăm lucrări de zugrăveli, vopsitorii. Telefon 110344, după ora 20,00. (1269)**

■ **Inginer atestat la firmă de prestigiu ofer service (reparații) televizoare color, cazuistică diversă. Telefon 252909. (42113)**

■ **Execut, primesc sau preiau contra comision lucrări de construcții-montaj, consolidări, reparații capitale și curente în construcții, indiferent de tipul acestora. Relații zilnic între orele 8,00-16,00, la telefon 252717. (1186)**

■ **Întocmesc urgent bilanț contabil 1994. Execut evidență contabilă completă la societate comercială. Telefon 174758, orele 8,00-15,00; 174822, orele 17,00-21,00. (87524)**

■ **Contabil, țin evidență. Telefon 111807.**

■ **Inginer TCM, efectuez rapid planșe în creion sau tuș. Telefon 130019.**

■ **Șmirgheluiesc parchet. Telefon 167652.**

■ **Nu pierdeți ocazia! Filmări de excepție la prețuri avantajoase. Posibilitate de deplasare. Profesionist TV. Telefon 130626, 139541.**

■ **Transport marfă cu microbuz VW, orice distanță, 1 t, 180-220 lei/km, 6500 lei/h în oraș. Decontare legală. Telefon 211673.**

■ **Filmări video, orice ocazie, cu aparatură Panasonic, direct pe casetă mare. Prețurile cele mai mici. Telefon 270562.**

■ **Filmări video, ieftin (Sony). Telefon 120841, după ora 15,00.**

■ Filmări video profesionale, casetă normală, avantajos. Telefon 130180.

■ Filmări video, aparatură Panasonic, casetă mare, mixaje, profesionalism, seriozitate. Telefon 116710, 150471; 176290.

■ Transport marfă VW. Telefon 125905.

■ Inginer, repar la domiciliul dvs., TV color și alb-negru, videocasetofoane. Modific normă sunet (bistandard) TVR 1, TVR 2, EN, Tele'M și video (TVR 1, TVR 2, cablu). Telefon 171100.

■ Transport marfă pe orice distanță, cu autocamion de 7 t. Telefon 166521.

■ Filmări video, 20 mii lei/h. Seriozitate, calitate. Telefon 232000.

■ Transport marfă cu izotermă 7 t, ieftin și rapid. Telefon 231757.

■ Transport persoane cu Dacia 1300, cu programare prealabilă, 120 lei/km. Telefon 144126.

■ Transport persoane și marfă cu Dacia 1310. Telefon 174143.

■ Filmări video, aparatură Panasonic, experiență, seriozitate, preț minim. Telefon 110671.

■ Filmări video, fotografii pe Kodak, impecabile. Telefon 153735.

■ Lucrez plăpumi și saltele. Telefon 160561.

■ Reparații TV color și alb-negru, videorecordere, combine audio-video, amplificatoare, casetofoane, orice tip, prin convenție, avantajos. Telefon 177851.

■ **Executăm confecții metalice. Telefon 174143.**

■ **Filmări video profesionale, videoclipuri publicitare, mixaje în studio specializat. Telefon 114422.**

■ **Transport marfă rapid, cu autocamion Raba 10 t, acoperit. Telefon 210443.**

■ **Specialist electromecanic, ofer reparații la domiciliu: mașini de spălat, aspiratoare, roboți de bucătărie etc. Informații la telefon 115302.**

■ **Contabilă cu experiență, îmi ofer serviciile unei firme particulare. Telefon 174822 sau 174758.**

■ **Pensionar, conducător auto categoriile A, B, C, D, E, doresc serviciu ca șofer, fără să-mi afecteze pensia. Pot fi de folos la orice oră, dar cu un salariu acceptabil. Telefon 147552, Ion.**

■ **Transport marfă cu autoutilitară închisă, 2,5 t, volum mare, pe orice distanță. Telefon 157066.**

■ **Șofer profesionist categoriile B, C, E, vechime 5 ani și muncitor necalificat, ne oferim serviciile unei firme particulare. Rugăm seriozitate. Telefon 174137.**

■ **Tînăr, 30 ani, cunoscător al lb. italiene (scris și vorbit), îmi ofer serviciile unei societăți comerciale, eventual pot efectua intermedieri cu Italia. Telefon 164443, între orele 10,00-17,00.**

■ **Transport marfă și persoane cu ARO 10 pe orice distanță, foarte ieftin. Telefon 123003.**

■ **Execut fotografii color cu aparat profesional, calitate remarcabilă. Telefon 120881.**

■ **Filmări video profesionale, mixaje, efecte speciale digitale, numai cu aparatură Panasonic, la cele mai scăzute prețuri. Telefon 112016.**

■ **Montez telecomenzi pentru orice tip de televizor color, video, receptoare satelit. Telefon 134704, între orele 10,00-20,00.**

■ **Inginer electronist. Reparații de înaltă calitate la aparate rusești și alte tipuri. Montări programatoare cu 55 și 90 programe, cu telecomandă și afișare pe ecran, teletext. Garanție. Telefon 134427.**

■ **Montez bolțuri metalice în pereți beton, cărămidă, bebel pentru module bucătărie, draperii, tablouri, instalații sanitare, cabluri electrice, firme luminoase, prețuri avantajoase. Telefon 136829.**

Agenția de Turism MAGELLAN
str. Anastasie Panu 15, tel. 212337, organizează:
■ **excursii externe**
TURCIA - 75.000 lei
POLONIA - 55.000 lei
CHINA - 1.300.000 lei
■ **excursii interne**
■ **tabere**
■ **sejururi în stațiuni de odihnă și tratament.**

CONSULTAȚII OFTALMOLOGICE
CONF. DR. DORIN CHISELIȚĂ
Competență, calitate, aparatură tehnică modernă (inclusiv ecografie oculară). Program: luni și joi 15,00-18,00; sîmbătă 8,00-11,00. Sediu - Moara de Foc nr. 14 (între Club 20 și Moara 1 Mai). Relații și programări la tel. 163514, 250423.

Agenția de Turism
UNIREA
(fostul OJT)
cu sediul în Piața Unirii 12 (lîngă Hotel Unirea) oferă următoarele excurii: Austria - Viena 4 zile, autocar, China - Beijing - 8 zile, avion. Israel - 8 zile, avion. India - 8 zile, avion. Circuitul Tunisiei - 8 zile, avion. Turcia (Turnul Anatoliei de vest) 9 zile, autocar. Italia - 9 zile, autocar. Franța - 8 zile, avion (garantăm obținerea vizei). Egipt - 12 zile, avion. Spania - 12 zile, avion. Grecia - 10 zile, autocar. Obținem vize la ambasade pentru plecări individuale pe bază de invitație. Oferim bilete de odihnă și tratament la toate stațiunile din țară. Informații suplimentare la tel. 143037.

SC SICOMOR SRL
Iași, șos. Sărăriei 48
execută lucrări agricole
arat - 33.000 lei/ha+TVA
discuit 11.000 lei/ha+TVA
Relații la tel. 032/110772

SC **TITI-FRIG** SRL
Iași în colaborare cu
MIDAL INTERFRIG SRL
comercializează și montează toate tipurile de agregate frigorifice Bulgaria, licență SANYO.
AGREGATE FRIGORIFICE
tip AC 19B1E/3E - 767.000 lei/buc.
tip AC 45B1E/3E - 1.174.100 lei/buc.
Asigurăm garanție și post garanție.
FREONI - freon 12 vrac - 13570 lei/kg
Freon 22 butelie - 13,5 kg - 14750 lei/kg.
Prețurile includ TVA.
Adaos comercial 0.
Tel. 142110/514, 111715, după ora 17.
Program 8,00-16,00.

Cabinet veterinar - consultații, tratamente, vaccinări, mîncare pentru cîini și pisici. Str. Oltea Doamna nr. 4, cartier Nicolina în spatele noii biserici catolice. Tel. cabinet 220028, acasă 131708. Program 10,00-14,00, 17,00-20,00.

Menaj, curățenie la domiciliu și sedii firme, supraveghere copii și bătrîni, șoferie, ospătărie, prestate cu cinste și profesionalism de
SC ZIZI SRL
str. N. Bălcescu nr. 22, tel. 116561, orele 8-17.

SC ELECTRIC PULS SRL
vă oferă
o gamă largă de spoturi luminoase, veioze, lămpi de birou, plafoniere și lampadare, toate cu becuri halogen, adaptabile ușor spațiilor comerciale, birourilor, vitrinelor, standurilor expoziționale etc.
Pentru informații sunați la tel. 230060, între orele 9,00-17,30 sau 164097, între 17,30-20,30.

Reparații frigidere și instalații frigorifice. Deplasări la domiciliu. Lucrări garantate, prin
SC *POLAR SERVICE* SRL
Iași
Telefon 220859

Doriți, în sfîrșit să fiți propriul dvs. șef?
Vă oferim un răspuns, dacă expediați acest talon și adresa dvs. la:
"Idei de afaceri"
- Fast Business. OP54, CP 46, București. (M4)

S.C. PROVIA S.R.L.
oferă benzină premium și motorină la cele mai avantajoase prețuri prin stația proprie de distribuție, aflată în zona industrială, str. Atelierului nr. 1A, vizavi de CET Iași, în vecinătatea TOMIRIS S.A. (fostă fabrica de mătase "Victoria").

SERVICII MEDICALE MOBILE
(asistență medicală la domiciliu; consultații medicale; prescriere de rețete în regim compensat; recomandări și investigații paraclinice; tratament de urgență; asigurarea transportului și internării în caz de necesitate; oferim, de asemenea, servicii de infirmerie la domiciliu).
Sunați la telefon 113130/569, zilnic, între orele 7,00-23,00.
"CORPO-SAN" vă ajută!
Clienții noștri se pot abona la serviciile medicale pe care le oferim, contra unei taxe foarte convenabile.

M.V.D.
FIRMĂ SPECIALIZATĂ ÎN CONSULTING
ASIGURĂ
■ constituirea S.C. cu capital românesc și mixt (SRL, SNC, SA) în regim de urgență; înregistrarea la Administrația Financiară, cod fiscal; ■ obținerea avizului de funcționare de la Primăria Iași; ■ constituire (înregistrare) filiale; ■ acte adiționale, mențiuni (lărgirea obiectului de activitate, asocieri, retrageri, cesiuni, majorări capital, puncte de lucru, radieri, dizolvări societăți).
Hotel "UNIREA", camera 107. Telefon **212299**, orele 10,00-20,00.

Traduceri impecabile - toate limbile de circulație, inclusiv acte notariat. Telefon 143023.

SC **GOLD MIT** SRL
Buhuși
organizează excursii
București - Italia
cu autocare germane, TV color, video, toaletă, frigider, aer condiționat. Prețuri avantajoase. Relații 034/264633, 034/261094.

Agenția DRACONES
cu sediul la Casa Sindicatelor, camera 29, vă oferă servicii de investigații, pază și protecție.
Relații la tel/fax 032/136241.

Inginer, absolvent Automatizări -calculatoare (1993) îmi ofer serviciile unei firme particulare. Posed cunoștințe HARD și SOFT (NORTON, MS-DOS, WINDOWS, WORD PERFECT, CORELDRAW, DRAWPERFECT, WORD 1, NOVELL), limba engleză, permis conducere. Răspuns la: Iași, OP 10, CP 2040.

AFINVEST
Telefon 129877, 139710
NOI VĂ SPUNEM PRIMII BUNĂ DIMINEAȚA!
Începînd din luna martie, veți avea
MONITORUL
- ziarul Dvs. preferat, la prima oră.
Acest serviciu modern este asigurat
gratuit,
la domiciliu, numai prin firma
AFINVEST

Doriți să aveți o siluetă frumoasă?
Practicați gimnastica de întreținere fitness și stretching la Cabinetul **FITNESS**, prof. IRIS BÂDIU. Relații la telefon 132889.

Agenția de turism TOTEM
FRANȚA - 20 mai
Mănăstiri nemțene 12, 19, 26 martie
Megaliții din Călimani 10 - 12 martie
Mănăstiri bucovinene 17 - 19 martie
Rarău și Giumalău săptămînal
Casa Studenților Iași.
Telefon 110724

D-na doctor stomatolog GABRIELA STATACHE anunță că de la 6 martie 1995 și-a reluat activitatea cabinetul stomatologic STOMATO (fost în cartierul Alexandru cel Bun, str. Bistrița) în noul sediu din str. Străpungerea Silvestru 7, bl. I-4, sc. D, parter, ap. 2, lîngă punctul termic al Gării Mari, vizavi de stația de tramvai Autogară. Relații suplimentare la tel. 146142.

ROENTER LTD
vă oferă consultanță și servicii cu
personal specializat
în următoarele domenii:
■ înființare (dizolvare) și desfășurarea activității unei societăți comerciale (acte adiționale, avize, contracte de orice tip)
■ evidență contabilă pe calculator
■ analize financiare.
Hotel TRAIAN, ap. 123 tel. **212335**, orele 10,00-18,00.

LOCURI DE MUNCĂ

Doriți să lucrați într-un colectiv tînăr și de succes?

Sînteți o fire întreprinzătoare, dinamică, capabilă să lucreze mult pentru a cîștiga foarte bine?

Sînteți un bun negociator?

Aveți:
- diplomă de absolvent al Facultății de Științe Economice
- vîrsta pînă în 45 de ani

Atunci puteți aspira la postul de
DIRECTOR ECONOMIC
al firmei
DECORA

Depuneți curriculum vitae în manuscris, fotografie și recomandare la sediul firmei, între cofetăria Opera și restaurantul Cina, pînă pe 10 martie 1995, inclusiv.
Telefon 032/147165.

Grupul de pompieri al jud. Iași
încadrează prin concurs în condițiile legii
INSPECTOR DE SPECIALITATE PENTRU PREVENIREA INCENDIILOR GRADUL III.
În următoarele condiții: ● absolvent cu studii superioare (inginer), specialitatea construcții, instalații pentru construcții ● vîrsta maximă 40 ani ● domiciliul stabil în mun. Iași ● fără antecedente penale ● apt din punct de vedere medical și psihologic ● cunoscător al unei limbi străine. Cererile se vor depune la Grupul de Pompieri al jud. Iași - Birou Personal - str. Lascăr Catargi nr. 59, pînă cel tîrziu în data de 17.03.1995. Informații suplimentare, tematica și bibliografia pentru concurs se pot obține la Biroul Personal al Grupului de Pompieri al jud. Iași la adresa susmenționată.

■ **S.C. TITI-FRIG S.R.L. angajează conducător auto, cat. B, C, vîrsta 22-30 ani; stagiu militar satisfăcut. Telefon 142110/514, 111715. (1268)**

■ **Angajăm absolvent 1994 (Facultatea de calculatoare), cunoștințe hard și soft PC, limba germană, engleză, permis conducere. Telefon 211579, 116625. (42406)**

■ **S.C. Farmaceutică angajează urgent în vederea asocierii, farmacist(ă) cu o vechime de minim 3 ani. Telefon 111693, după ora 17,00. (42410)**

■ **S.C. DINCO COM SRL, cu sediul în B-dul T. Vladimirescu nr. 40, angajează contabil(ă) cu experiență în domeniul comerțului (carne și produse alimentare). (87503)**

■ **S.C. AFINVEST angajează agenți comerciali. Relații la telefon 139710, 129877, 112090, int. 2219. (87560)**

FELICITĂRI

LA MULȚI ANI!

La a 21-a aniversare, cînd toate par minunate - fără a fi neapărat - și viața este frumoasă, Vali și Aurel urează dragei lor
MONA BUDEANU
fericire, sănătate. Revino la ceea ce ai fost și un sincer LA MULȚI ANI!

PIERDERI

■ **Pierdut carte identitate seria A nr. 0585128. O declar nulă. (87570)**

■ **Pierdut acte: certificat de înmatriculare, permis auto și factură pe numele Panaite Gabriel. Aducătorului mare recompensă. Telefon 144276. (87595)**

LICITAȚII

SCCF IAȘI SA
organizează LICITAȚIE PUBLICĂ în ziua de 10.04.1995, ora 9,00, la sediul său din Iași, Bd. Dimitrie Cantemir nr. 15, et. 1 (Clădirea Gării Internaționale Nicolina), pentru vînzarea unor mijloace fixe disponibile. Lista mijloacelor fixe supuse licitației poate fi consultată la sediul societății. Relații suplimentare, la telefon 135448, 135498, sing. Eugen Suceveanu.

SC MOLDOFOREST SA Iași reia licitația din data de 28.02.1995, pentru ziua de 16.03.1995, ora 10,00. Licitația din 28.02.1995 a fost publicată în ziarul MONITORUL din 16.02.1995.

■ **S.C. TRUST CONSTRUCȚII S.A. Iași vinde la licitație prin intermediul Bankcoop S.A. Iași următoarele bunuri: 1. Baza de agrement "Ciric"; 2. Sală de mese și cantina FPI din Iași, b-dul Chimiei 14; 3. Stație betoane cu utilități Iași, b-dul Chimiei 14; 4. Hală prefabricate 65.000 mc Iași, b-dul Chimiei 14; 5. 5 magazii (depozit) materiale Iași, b-dul Chimiei 14; 6. Sediu administrativ depozite Iași, b-dul Chimiei 14; 7. Siloz ciment - 3 buc. Iași, b-dul Chimiei 14; 8. 1 autobuz Iași b-dul Copou nr. 3; 9. Stelaje laminate pentru transport și depozitare prefabricate 10 bucăți. Relații la sediul S.C. TRUST CONSTRUCȚII S.A. Iași, b-dul Copou nr. 3, telefon 146220 și Bankcoop S.A. Iași str. Sf. Lazăr nr. 4, telefon 211236 și 211246. (87525)**

DIVERSE

■ **Preotul paroh roagă pe credincioșii și eventualii sponsori să ajute la construirea Bisericii "Înălțarea Domnului" - cartierul CUG, prin donații de materiale și sume de bani. Cont CEC nr. 45110837.**

■ **S.C. EVEREST S.R.L. Brașov angajează dansatoare pentru Night Club în Canada. Relații la telefon 068/114497, orele 10,00-18,00. (87519)**

■ **Judecătoria Iași vinde la licitație publică la data de 20.03.1995, orele 9,00 apartamentul din Iași, str. Grădinari nr. 34, bl.F 4-5, etaj III, ap. 15, care este al debitoarei Bordeianu Mariana, ce datorează suma de 3.128.176 lei numitului Huțupașu Constantin. (87521)**

Organizația SALVAȚI COPIII - Filiala Iași convoacă membrii săi în ziua de luni, 13.03.1995, ora 17,00, în sala de ședințe (et. 4) a Policlinicii Municipale nr. 1 din str. V. Conta nr. 1.

SCC Constructorul Iași SA (fosta Cooperativă Constructorul Iași) convoacă Adunarea Generală a acționarilor (pe toți cei care dețin certificate de proprietate eliberate de cooperativa Constructorul) vineri, 24.03.1995, ora 9,00 la sediul din str. Rampei 18-20. Relații la tel. 154590.

Sindicatul PRO-SANA anunță participanții la cursurile de echivalare, că taxa acestui curs se plătește la BANKCOOP (vizavi de RC STAR) sau filialele din județ. Cont 402401536428 Sindicatul Pro-Sana.

Căutăm asociați în vederea constituirii unei asociații de locatari pentru construirea unui bloc de locuințe de 28 apartamente și spații comerciale la parter, în str. Brateș (zona Canta). Relații zilnic la magazinul de carne, bl. SC 1, str. Vitejilor, cartier Dacia.

Comunitatea italiană din România, anunță că doamna Novari Gita, nu este președinta Comunității Italiene din România și că acesteia i s-a întocmit dosar penal nr. 341a/790p/95 pentru fals și uz de fals, confecționarea ilegală și abuzivă a unei ștampile false purtînd însemnele Comunității Italiene din România, și folosirea ei. Totodată, doamna Novari Gita a fost acționată în judecată la Tribunalul Județean Iași, avînd dosar nr. 44/95. Deoarece pe adresele false și cu ștampila falsă apare numai numele Novari Gita, eventualii complici vor fi stabiliți de organele de cercetare ale Procuraturii. Rugăm pe toți cetățenii români de naționalitate italiană din Iași, membri ai Comunității Italiene din România care se consideră în continuare membri ai organizației noastre, că sînt invitați joi, între orele 16-18 pentru a primi cele necesare pentru deplasarea la Hațeg, unde în data de 11-12.03.1995 va avea loc Adunarea Generală de Alegeri pe țară. Precizăm că în zilele de 6-7.03.1995 președintele Alberto Romeo Simionescu - Massari și membrii Consiliului: Assemiti Constantin, Ines Albertina, Simionescu - Massari și Amedeo Tessaro sînt prezenți la Consiliul pentru Minoritățile Naționale, pentru participarea la comisiile de lucru și la stabilirea bugetului Comunității Italiene din România pe anul 1995. Menționăm că în ședințele pe comisii ale Consiliului s-a aprobat suma de 4.500.000 lei pentru desfășurarea și organizarea Adunării Generale de Alegeri, care va avea loc în zilele de 11-12.03.1995.
Președinte,
Prof. Romeo Alberto Simionescu-Massari
Membru al Consiliului pentru Minoritățile Naționale - mandat 45
Președintele Comisiei Financiare al CMN

MATRIMONIALE

■ **Doresc cunoștință pensionar intelectual 64-67 ani, posesor auto fără obligații. CP 3031 Iași 5. (42521)**

AGENDA OMULUI DE AFACERI

CEPROPLAST S.A.
Cercetare, Proiectare, Prelucrare materiale plastice
produce la prețuri avantajoase tuburi, profile, canistre 3 litri, butelii 1 litru cu dop sigilare, folii, saci, pungi, cutii 40-200 ml cu sigilare, benzi, capișoane pentru sigilarea buteliilor și alte produse.
Calea Chișinăului nr. 23, tel./fax 032/131677

TUDOR MAGNUM PLUS SRL
comercializează toate modelele și mărimile de nasturi și fermoare, mătăsuri, elastic, fișuri, ață de cusut, tercoturi colorate, șifon alb
Str. Sf. Lazăr nr. 4A (lîngă BANKCOOP Iași)
Contact: Mariana Varvara, director

S.C COMPANIA R&S S.R.L.
vă oferă următoarele servicii:
- proiectare - montaj - reparații - întreținere mecanisme și instalații de ridicat, instalații electrice, sanitare și termice
- întocmește documentații în vederea obținerii autorizațiilor de efectuare a lucrărilor aflate sub incidența I.S.C.I.R.
- consultații tehnice în domeniul energetic, electric și termotehnic
Șos. Nicolina nr. 80, tel. 125371, fax 114324

ALFA CIVIC
scule, dispozitive, unelte, accesorii BOSCH
Tel. 032 / 137613

NEST SRL
distribuie ceasuri elvețiene originale
Str. Florilor nr. 2, tel. 213525

CASA LEBĂDA
produce hipoclorit de sodiu, uz casnic și industrial, chit pentru geamuri
comercializează perhidrol, prenadez, detergenți
Șos. Bucium 23 (Fabrica de Gheață), tel. 232348

INTERELECTRIC SA
tehnică de calcul, service garanție și postgaranție
Str. Elena Doamna 24, tel. 112004, 112366, fax 112366
Contact: Simon Iancu, Director

TOFAN GRUP SA
Filiala Iași
comercializează anvelope și camere auto
Str. Ghica Vodă 1B (demisol), tel. 114782
Contact: Cornel Arcip, Director

Agenția pentru servicii de mariaj
DUET
asigură totalitatea serviciilor necesare organizării unei nunți
B-dul Ștefan cel Mare și Sfînt, bl. B2, parter, tel. 147165
Contact: Doina Filipescu, administrator

AVATTI ELECTRONICS
comerț produse electronice
Tătărași nr. 60-62, tel. 174054
Contact: Liana Bărbulescu, Cătălina Lehăduș

MOLDROM SA
import - export
materii prime, laminate din oțel și materiale de construcții
Str. Tătărași nr. 57, tel./fax 173025, 172799, 270499
Contact: Constantin Badea, Director executiv

UNIVERSAL RX GROUP
tehnică de calcul
Str. Grigore Ureche nr. 3, tel./fax 112058
Contact: Boris Constantin, Director

CINEMATOGRAFUL DE ARTĂ

Fernando Bauluz și Pedro Carvajal

Zi de carnaval

Și cinematografia spaniolă cunoaște, în evoluția ei contradictorie, foarte inegală, trei perioade distincte: o perioadă de început, în general primele trei decenii, caracterizată prin asumarea și dezvoltarea bazei materiale de la care pornește exprimarea cinematografică, afirmarea și diversificarea unor teme, motive, idei, formule artistice și mijloace de expresie, a unor optici și viziuni; într-un proces de armonizare și cu dezvoltarea celorlalte arte, a culturii, în general; devierea evoluției firești a cinematografiilor naționale a însemnat infirmarea unor tradiții, prin subordonarea culturii, a artelor, ideologiei, intereselor politice conjuncturale, nuanțînd că, dacă regimurile intolerante, totalitare, de extremă dreaptă sau stîngă se deosebeau prin optică, finalizarea, efectele erau aceleași - un proces de involuție, prin amestecarea criteriilor și criza valorilor. Această perioadă a durat, în unele țări, pînă la sfîrșitul celui de al doilea război mondial, iar în alte părți, în majoritatea cazurilor pînă spre anii '90, momentul începutului destrămării sistemului mondial comunist; perioada postintolerantă, posttotalitară caracterizîndu-se prin liberalizare, printr-o întoarcere, din planul prezentului, la reperele valorice ale tradiției. Și, totuși, cu toată asprimea manifestării intoleranței, a regimurilor totalitare, în unele părți ca, de exemplu, în fosta Uniune Sovietică sau Polonia sau Cehoslovacia sau Ungaria, cinematografiile au dat valori strălucite, unele decisive pentru inovarea limbajului cinematografic, pentru afirmarea unor capodopere sau opere de prestigiu estetic.

În perioada de început, în "preistoria cinematografului", Spania are un loc de reținut, pe fondul unui asalt al Hollywood-ului în deceniul trei. În a doua perioadă, sub dictatura lui Francisco Franco - între 1939-1975 - general și om politic, șeful partidului fascist "Falanga Spaniolă", numit, din 1954, "Mișcarea națională", proclamîndu-se în 1947 șef al statului pe viață, "epoca salutului fascist și a imnului", cînd cinematografia aparținea Serviciului național de propagandă din cadrul Ministerului de Interne, are loc o explozie cantitativă și o involuție valorică. Regizorul Juan Antonio Bardem a caracterizat dureros de exact această perioadă: "***Cinematograful spaniol este ineficace din punct de vedere politic, greșit din punct de vedere social, infirm din punct de vedere intelectual, nul din punct de vedere estetic și rahitic din punct de vedere industrial***". O încercare de "salvare" în revistele "Objectivo" și "Cinema universitario", culminînd, în 1955, cu Convorbirile cinematografice de la Salamanca. În anii '70 se remarcă o oarecare influență a școlii cinematografice din Brazilia, "cinema novo", și apariția unor tinere talente ca: ***Victor Erico, Manuel Gutierrez Aragon, Jaime de Arminan, Jaime Chavarri, Alfonso Ungria, Antonio Drove, Ricardo Franco.*** În 1978 are loc primul "Congres democratic al cinematografului". Cu toată criza, de fapt generală, din anii '80 începe re-nașterea. Bătrînilor ***Juan Antonio Bardem, Luis Garcia Berlanga și Carlos Saura*** li se adaugă debutanții anilor '60-'70; îi mai amintesc pe ***Mario Camus, J. Camino, V. Aranda, B.M. Patino*** și noile talente ca ***Fernando Trueba, Manuel Matji, Fernando Colomo, Felipe Vega, Rafael Moleon, Augustin Villaronge***. O afirmare cunosc cinematografiile catalană (***Antoni Ribas, Francese Bellmunt, Jordi Feliu și José Luis Guerin***) și bască (***Montxe Armendariz și Imanol Uribe***). De reținut și debuturile feminine, ***Ana Diez și Josefina Molina.***

Promițător, în această ambianță generală de revigorare a culturii spaniole, este și debutul celor doi regizori, Fernando Bauluz și Pedro Carvajal cu filmul din 1991, "Zi de carnaval". Filmul este construit prin întrepătrunderea a două planuri perechi: prezența, ca pretext, a unui scriitor, simbolizînd mentalitatea modernă, preocupările unui participant, și desfășurarea carnavalului; ca sărbătoare tradițională, "mardi gras"; desfășurarea carnavalului, ca atare, și, aici, sugestia regulii celor trei unități a dramaturgiei clasice, unitatea de loc, timp și de acțiune și, mai ales sensurile, semnificațiile acestei sărbători ce ating vastele teritorii ale mitologiei, ale primului strat al culturii, cultura folclorică. O alternanță de măști, de ritualuri, de sensuri deosebit de expresive și variate și banale preocupări cotidiene, un joc subtil între efemer și veșnic, o meditație în ritm focos asupra vieții, asupra iubirii, asupra morții, un film despre a petrece cu folos, adică profund, eterna noastră trecere.

Mircea DUMITRESCU

Un fost ofițer superior al CIA a fost denumit cîrtița secolului

"Pentru ce m-am vîndut KGB-ului"

Aldrich Ames, imediat după arestarea sa de către FBI, la 21 februarie 1994. Pentru a obține probe împotriva sa, polițiștii au răscolit lăzile de gunoi din jurul casei și le-au studiat la microscop

Din 1985 pînă la arestarea sa de anul trecut, Aldrich "Rick" Ames a dezvăluit KGB-ului numele agenților CIA în URSS și apoi Rusia. În schimbul trădării a primit 10 milioane franci. Vincent Jauvert i-a luat un interviu în închisoare - acest lucru constituind o premieră pentru o revistă europeană.

Aldrich "Rick" Ames este un ticălos internațional. Un trădător care este rușinea Americii. Un ofițer al CIA care a vîndut dușmanului, KGB, tot ceea ce știa despre agenția sa. Tot, inclusiv numele "surselor" americane infiltrate în serviciile secrete sovietice, din care 12 au fost executați. Rick - "cîrtița" - a primit 1,8 milioane dolari din 1985 pînă la arestarea sa din februarie 1994, în schimbul trădării sale.

Astăzi, Ames este prizonierul nr. 40087-083 la penitenciarul din Allenwood, în Pennsylvania, o închisoare cu un ridicat grad de securitate. Interviul pe care l-a acordat, pe parcursul a trei ore, s-a desfășurat la vorbitor, închis în ziua aceea pentru vizitatori. Carol David, un ofițer CIA, a asistat și el și-l întrerupea ori de cîte ori Ames era pe punctul de a dezvălui date secrete. Această cenzură a fost condiția autorizării acestui interviu. O ultimă remarcă: în aprilie 1994, Ames a fost condamnat la închisoare pe viață, fără reducere. Singura sa speranță: să constituie un "gaj". Pe parcursul interviului, el îi va menaja pe foștii săi patroni ruși.

- Se spune că sînteți "cîrtița" cea mai importantă a KGB-ului (sau a serviciului de spionaj rus - SVR), descoperită în cadrul CIA. Este și părerea dvs.?

- Aș spune așa: am fost spionul american în slujba KGB-ului, care a avut acces la cele mai importante informații și pe cea mai lungă perioadă.

- Sînteți mîndru de asta?

- Nu, n-am fost niciodată. Nu mi-am spus niciodată: "sînt mai bun decît Kim Philby" (marele agent dublu britanic, mort la Moscova, în 1988). De altfel, trebuie să observați că CIA nu vrea ca eu să devin o personalitate ca Philby.

- Dar ați fost un ticălos, nu?

- Da, bineînțeles că am fost. Moral și legal, cazul meu e clar. Dar CIA vrea să poată controla ceea ce spun. Are oroare de a fi criticată în public.

- Spuneți că din punct de vedere al legii cazul dvs. e limpede. Deci, considerați că vă meritați pedeapsa?

- Pentru că sînt condamnat pentru spionaj și închis, da, sînt de acord.

- Închisoare pe viață?

- Ah, da... Știți, sentințele, în aceste cazuri, sînt pe criterii politice. De exemplu cazul Rosenberg. După părerea mea au fost vinovați. Meritau să fie executați? Poate că nu.

- Ce a fost în mintea dvs. în aprilie 1985? De ce ați decis, la 44 de ani, să trădați CIA și implicit țara?

- Aveam nevoie de bani. Pe atunci, viața mea era extrem de tulbure. Mă întorsesem din Mexic unde stătusem doi ani. Eram pe punctul de a divorța și urma să mă recăsătoresc și făcusem o mulțime de datorii. Am crezut că situația mea financiară era disperată. În realitate nu era chiar așa, dar în acel moment n-am fost capabil de rațiune.

- N-ați luat în calcul și alte soluții pentru a vă îndrepta situația materială?

- Ba da, să jefuiesc o bancă, de exemplu. Avem o mulțime de idei, care de care mai confuze. Am ales-o pe cea care mi s-a părut cel mai ușor de realizat.

- Adică să vindeți informații sovieticilor. Erați numit șef al serviciului de contra-spionaj al diviziei SE - adică cea a operațiunilor clandestine în blocul sovietic. Cunoșteați deci o mulțime de lucruri care ar fi putut să-i intereseze în cel mai înalt grad pe sovietici.

- Da. În războiul dintre spioni, noi eram cei mai puternici. Scorul era de 100:1! Imaginați-vă: vreo patruzeci de ofițeri ai KGB trădaseră în anii precedenți; și au descris foarte precis toate elementele organizației lor. Noi îi cunoșteam foarte bine forța, dar și punctele slabe. KGB-ul, în schimb, a avut foarte puțin succes împotriva CIA. Ei așteptau cu disperare ca un ofițer CIA să le vîndă niște informații. Și eu știam aceasta foarte bine.

- În contra-spionaj CIA era foarte puternică. Și în spionaj, la fel?

- Dimpotrivă. În acea vreme, Gorbaciov tocmai se instalase la putere și se anunța o schimbare radicală. Noi nu aveam nici o sursă de informații la cel mai înalt nivel. Eram orbi. Acesta este tristul adevăr. URSS era cea mai importantă rețea a CIA și noi nu am fost capabili să infiltrăm cum trebuie Kremlinul. Cheltuiam averi pentru învățămîntul tehnic, mai ales prin satelit. Dar nu investeam aproape nimic pentru a obține buni informatori în politică.

- În 16 aprilie 1985, ați intrat la ambasada sovietică de la Washington. Ați cerut să se ducă un plic șefului KGB despre care știați că este abilitat cu cazuri ca al dvs. - "cîrtițele voluntare".

- Da, grație postului pe care-l ocupam în cadrul CIA, eram la curent cu funcția rezidenței KGB la ambasadă, cu procedeele sale, cu numele. Aveam aici două "cîrtițe" (n.n.- lt.-col. Valeri Martinov și lt.-major Serghei Motorin, care vor fi executați la Moscova cîteva luni mai tîrziu, denunțați de Ames). Știam, deci, cu precizie cui să mă adresez. (n.n. - este vorba într-adevăr de colonel Victor Cerkașin, șeful contra-spionajului extern, care, anul următor, a fost decorat cu "Ordinul Lenin" - cea mai înaltă distincție!).

- În plicul pe care l-ați dat KGB-ului erau mai multe file. Pe una din ele ați scris numele a trei oficiali sovietici care se oferiseră să lucreze pentru CIA, dar despre care Agenția știa că ei sînt în realitate agenți dubli în serviciul KGB. Pe o altă pagină, ați indicat cu precizie identitatea dvs. și postul pe care îl ocupați în cadrul CIA. Și, în sfîrșit, pentru aceste informații, cereați 50.000 dolari. Erați chiar atît de sigur că v-ar fi plătit?

- Da, sută la sută sigur!

- Și cu toate acestea, nu le ofereați mare lucru.

- E-adevărat. Numai numele propriilor lor agenți și identitatea mea. Și nici nu mă gîndeam să le dezvălui prea mult nici în viitor. Credeam că voi da o lovitură, fără importanță și cu consecințe minime: nu trădam adevăratele noastre surse.

- De unde această siguranță?

- Mi-am spus: iată ce vor gîndi deschizînd plicul: "Ia uitați-vă cine este tipul. Știe destul de multe. Și chiar dacă ar fi copiat anuarul telefonic, trebuie să-i dăm 50.000 dolari. Ne va fi recunoscător și într-o zi va reveni să ne vadă din proprie inițiativă..." Era, cred eu, pariul lor. Dar nu știam că-l vor și cîștiga.

- Nu v-ați temut că ar fi putut să vă facă să spuneți mai mult decît ați fi vrut?

- Nu. Nu în această situație.

- De ce?

- Nu pot să vă spun mai mult.

(Va urma) (Traducere și adaptare după "Le nouvel observateur" de A.M. Vîțcu)

timpul înseamnă bani

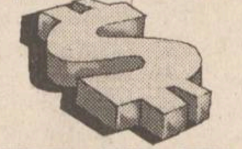

M.V.D.
FIRMĂ SPECIALIZATĂ ÎN CONSULTING
asigură:
■ constituirea S.C. cu capital românesc și mixt (S.R.L. S.N.C. S.A.) în regim de urgență; înregistrare la Administrația Financiară cod fiscal; obținerea avizului de funcționare de la Primăria Iași;
■ constituire (înregistrare) filiale;
■ acte adiționale mențiuni (lărgirea obiectului de activitate asocieri retrageri cesiuni majorări capital puncte de lucru radieri dizolvări societăți).

Hotel Unirea
camera 107.
Telefon 032/21.22.99
orele 10.00-20.00

iupii ! oala minune care fierbe sub presiune

inoxpran SUPERPRAN

NEST ☎ 21.35.25

prin magazinele FRAROM și CENTRAL

RYOBI *rotopercutor*

- ✓ caracteristici: MOD. ED 20 VRK
- ✓ putere: 500 W
- ✓ diametru în beton: max. 20 mm (13-16)
- ✓ rotații/minut: 0-950
- ✓ lovituri/minut: 0-4000

ALFA CIVIC

Tel/Fax: (40)-32-13.76.13

unelte ■ scule ■ dispozitive ■ accesorii ■ aparate electrice ■ instalații ■ adezivi ■ coloranți ■ abrazivi

---

HOROSCOP

BERBEC

(21 mart. - 20 apr.):

👍 **Întrebările care vi se pun nu sînt lipsite de interes, chiar pentru dvs. Din ele puteți obține mai multă informație decît dintr-un răspuns.**

TAUR

(21 apr. - 20 mai):

👎 **Vă lipsește elasticitatea necesară pentru a ieși din situație. Demnitatea vă este atinsă la modul grosolan și nici nu puteți replica.**

GEMENI

(21 mai - 21 iun.):

👍 **Lăsați la o parte măruntișurile, ele vă încurcă în mod inutil. Aveți atîtea lucruri importante de dus la capăt, nu vă pierdeți vremea.**

RAC

(22 iun. - 22 iul.):

👍 **Simțul umorului vă dictează reacția care se va dovedi salvatoare. Asta nu scade cu nimic din seriozitatea cu care vă puneți pe treabă.**

LEU

(23 iul. - 22 aug.):

👎 **Puterea de luptă va fi hotărîtoare în cazul de față, chiar dacă bătălia se dă în ascuns. Nu vă feriți să folosiți arma adversarului.**

FECIOARĂ

(23 aug. - 22 sept.):

✋ **Nu vă stă bine în postura de mijlocitor, lăsați pe alții s-o facă. Dacă nu aveți încotro, asumați-vă riscul de a fi ridicol(ă).**

BALANȚĂ

(23 sept. - 22 oct.):

👍 **Cugetul vă spune una, inima vă îndeamnă la alta. Faceți o medie, dar nu pierdeți timpul, hotărîrea trebuie luată repede.**

SCORPION

(23 oct. - 21 nov.):

👎 **Punctele dvs. de vedere sînt răstălmăcite și asta vă scoate din sărite. Nici măcar nu aveți suficiente argumente pentru a vă susține poziția.**

SĂGETĂTOR

(22 nov. - 21 dec.):

👌 **Nu trebuie să faceți mare lucru ca să cîștigați adeziunea. Fiți clar(ă), concis(ă) și nu vă pierdeți în prea multe explicații.**

CAPRICORN

(22 dec. - 19 ian.):

✋ **Pîrghiile funcționează, dar ceva scîrțîie în tot angrenajul. Cineva bruiază comunicarea și transmite mesajele greșit.**

VĂRSĂTOR

(20 ian. - 18 febr.):

👍 **Nu ați greșit cînd ați mers pe mîna intuiției, logica nu are ce căuta în cazul acesta. Trageți o linie și mergeți mai departe.**

PEȘTI

(19 febr. - 20 mart.):

✋ **Cariera profesională nu se poate împotmoli la primul eșec. Lucrurile se pot îndrepta din mers, cu condiția să vă asumați partea de vină.**

LEGENDA:

👎 **- vă paște ghinionul**

✋ **- prudența e mama înțelepciunii**

👍 **- n-aveți nimic de pierdut**

👌 **- șansa vă surîde**

INTEGRAMA ZILEI

FLAGEL (pl.) → TRUFIE	C	GHICITOARE → CHEMĂRI	C	INUTILE → NOROI	V	FIȘIE → AMÎNAT	P
↳ V	A	↓ N	I	↓ T	A	↓ T	E
ÎNVĂȚAT → DĂINUIRE	L	U	M	I	N	A	T
↳ R	A	M	I	N	E	R	E
COMPASIUNE → TINERI CĂSĂTORITI	M	I	L	A	IRONIE ! → FILEURI	A	C
↳ M	I	R	I	PLUG LA CAPETE ! → REAZEM	↓ P	G	COTE
PERMANENT PE POST → ȘEA !	T	I	T	↓ U	L	A	↓ R
↳ S	Ă	BUNĂ → ÎN REFREN !	U	M	Ă	N	A
SCĂRIT → TURNURI	T	↓ E	R	A	S	A	T
↳	I	F	A	R	E	T	E

Dimitrie ANTONESEI

BOMBA DE CAUCIUC

Scrutinul uninominal, majoritar şi absolut, aiasta-i spaima cea mare a actualilor aleşi ai poporului. Ideea aceasta excepţională, de a se schimba actualul sistem de alegere a aleşilor poporului, a venit din partea partea ziarului de circulaţie naţională *"Adevărul"* şi, instantáneu, din partea rubricii noastre de circulaţie în general. Nu stăm acuma să facem aprecieri privind interesele pe care le slujeşte ziarul bucureştean, dacă-s de la Cotroceni, din Dealul Mitropoliei sau de la Palatul Victoria, mai curînd ar fi vorba de cele de la Cotroceni, ceea nu contează în economia discuţiunii de faţă. Ş-apăi ce, dacă şi rubrica noastră de cauciuc s-a ocupat pe îndelete de acest subject, aiasta înseamnă căci slugărim anumite interese? Noi, vorba lozincuţei, nu suntem decît în slujba scumpilor noştri cetitori, singurii care au dreptul de a ne giudeca şi aşe mai departe. Ne-am ocupat de acest problem pentru că ni se pare de maximă importanţă pentru viitorul democraţiei din ţara noastră. Dacă se va menţine actualul sistem de alegeri pentru desemnarea aleşilor noştri, de votare a listelor, nu a persoanelor, va rămîne în vigoare şi tipul de relaţii de partid actual, prin care liderul unui partid taie şi spînzură numele de pe listele de alegeri după cum i-i placul, punînd, de exemplu, pe listele de la Iaşi candidaţi cu domiţil stabil în Bucureşti de-o viaţă, sau punînd pe listele de la Iaşi ieşeni mediocri, dar straşnici pupători ai mîinii liderului de la Bucureşti.

Scrutinul uninominal ar avea, de asemenea, un efect binefăcător asupra imaginii instituţiei parlamentare în sînul poporului. Actualmente, imaginea celei mai importante instituţii a democraţiei este grav afectată, datorită jenantelor scandaluri la care parlamentarii noştri au fost pãrtaşi, cu votarea în unanimitate a legii de încălcarea legii privind neimpozitarea indemnizaţiilor de parlamentari, cu intrarea unor parlamentari în *Adunările Generale ale Acţionarilor* (AGA) din făbricile, uzinele şi băncile cele mai profitabile, de unde au încasat milioane de lei, reprezentînd 5% din profit (aşa spunea legea: cîte 50.000 lei reprezentantului AGA pentru fiecare milion profit), cu certurile dintre dînşii, cu dispreţul faţă de poporul care aşteaptă de ani buni votarea unor legi importante. Treaba asta e foarte gravă, pentru că de aici şi pînă spune că ***"Parlamentul nu-i bun, dom'le, că e format din tot felul de şmecheri şi halitori de ciolan, interesaţi numai de propriul buzunar, nu de nevoile alegătorilor"*** nu mai este decît un singur pas. Instituţia parlamentară fiind compromisă, e loc orişicînd pentru instaurarea unei dictaturi ***"luminate"***, a unui regim autoritar, de tip sud-american sau sud-coreean, orice, numai democraţie nu şi nu.

Doar scrutinul uninominal poate repara imaginea grav deteriorată a instituţiei care este şi trebuie să rămînă esenţială pentru funcţionarea democraţiei. Trebuie să disparã din băncile Parlamentului ţucălarii politici, învîrtiţii tranziţiei, demagogii şi flecarii, ***Ciocametrele cu Gaz*** şi ***Gazometrele cu Cioc***, trebuie să disparã marginalizaţii din toate categoriile socio-profesionale care şi-au găsit un loc tocmai pe băncile Parlamentului, unde nu trebuie să facă mare lucru, decît să ridice şi să scoboare mînuţele egxactămont cum le spune liderul partidului lor. Locul marginalizaţilor trebuie luat de adevăratele personalităţi, care există peste tot, dar stau deoparte, scîrbite de spectacolul degradant pe care-l văd. Numai scrutinul uninominal poate aduce pe prima scenă a ţării aceste personalităţi.

Să vedem, trotuşi, cum vede ***Asociaţia Pro Democraţia*** (APD) alegerea pentru Camera Deputaţilor. ***APD*** propune amendarea actualei legi electorale în felul următor: 75% din numărul deputaţilor să fie aleşi prin scrutin uninominal (adică un singur candidat, independent sau din partea unui partid, într-o circumscripţie electorală), iar restul de 25% din numărul deputaţilor să fie aleşi pe liste de partid, ca şi precedentele alegeri. O asemenea soluţie ar duce, ca şi în cazul propunerii pentru alegerea senatorilor, pre care am dezbătut-o de-am înnebunit-o în bomba de ieri, la o corectă reprezentare a alegătorilor în Camera Deputaţilor. Pentru că, măcar trei pătrimi din deputaţi vor fi personalităţi recunoscute şi votate ca atare de către comunitatea electorală, nemaifiind loc pentru candidaţii cu buletin de Bucureşti, şansa lor de a fi aleşi fiind doar pe listele uninominale de la Bucureşti sau pentru cele 25% din locurile de deputaţi din toate circumscripţiile patriei. Acesta e doar proiectul de amendare a actualei legi electorale. Vă daţi seama, stimaţi cetitori ai bombei, cu cîtă disperare vor lupta unii aleşi din Parlament pentru a împiedica votarea sa? Nici nu va trebui să-i condamnăm, pentru că, dacă vor vota amendarea legii electorale, îşi vor semna propria demisie din meseria de parlamentar de profesie, ceea ce, pentru marea majoritate a aleşilor noştri, este inadmisibil, deocamdată. Dar domnul preşedinte Iliescu nu stă degeaba. Aşa cum a ţîpat la ***gazometrele*** din Partid şi le-a obligaţionat să iasă din şmichiria de cîştigat parale pi digiaba, numită AGA, tot aşa se va ţîpa la dînşii pentru a vota amendamentul la legea electorală. Ăştia nu ştiu decît de frica lui *Ăl Bătrîn*, ceea ce nu-i rău.

LIZUCA şi PATROCLE
membri de onoare ai Adunării Generale a Acţionarilor
dă pă păturicea din Dumbravă
şi cam atîta

FIR DIRECT - SIDA

Am SIDA. Ce trebuie să fac?

SIDA este o problemă care te interesează şi pe tine!!!

- Aveţi nevoie de un sfat?
- Sînteţi neliniştit, îngrijorat?
- Vreţi să ajutaţi pe cineva?

Laboratorul de promovare a sănătăţii vă poate ajuta prin linia telefonică permanentă

Hot line - tel. 212729

I. Cine a fost primul om care a luat SIDA şi cum?

SIDA a fost descoperită pentru prima dată în comunitatea de homosexuali din San Francisco în anul 1981, transmiterea virusului între membrii comunităţii făcîndu-se fie pe cale sexuală, fie prin folosirea în comun (pentru administrarea drogurilor) a acelor şi seringilor. În România, în anul 1985 s-a semnalat primul caz de SIDA la un adult homosexual - pînă în anul 1988 numărul adulţilor bolnavi de SIDA ajungînd la 23, iar la 1 decembrie 1994 numărul adulţilor diagnosticaţi cu SIDA era de 234.

II. Virusul HIV se poate transmite prin alte obiecte care pot fi contaminate?

Da, virusul HIV se poate transmite prin:

- obiecte care determină plăgi înţepate, tăiate etc. - obiecte care au venit în contact cu lichide biologice contaminate.
- ustensile de igienă personală (termometre, aparate de ras, periuţa de dinţi).

Nu se poate transmite virusul HIV prin lenjerie, veselă.

Metodele profilactice ce trebuie aplicate în cazul obiectelor contaminate sînt:

- dezinfecţia sau sterilizarea obiectelor ce pot determina plăgi;
- folosirea individuală a ustensilelor de igienă personală;
- aruncarea şi distrugerea materialelor şi obiectelor ce pot fi contaminate;
- hainele contaminate cu lichide biologice vor fi spălate la minimum 60 de grade Celsius, timp de 30 minute.

III. Există vreo legătură între Rh+ şi seropozitivitatea (Hiv pozitiv)?

Pătrunderea virusului HIV în organism este urmată de producerea de către organism a unor Ac (anticorpi) specifici. Prezenţa acestor Ac specifici anti-HIV în sînge pune diagnosticul de seropozitivitate. Seropozitivitatea nu are nici o legătură cu grupele de sînge (O, A, B, AB) şi nici cu prezenţa sau absenţa factorului Rh (respectiv Rh+ sau Rh-).

IV. Ce părere aveţi despre neglijenţa cadrelor din unităţile sanitare şi despre cazul Iasmina, discutat în toate ziarele?

Este foarte greu de spus dacă în cazul serviciilor medicale oferite populaţiei în unităţile medicale este vorba numai de neglijenţă (legată de conduita profesională a fiecărui cadru medical), sau aceasta este asociată cu o bază materială precară a unităţilor sanitare. Reamintim totodată că rolul Laboratorului de promovare a sănătăţii este de a oferi informaţii cît mai complexe legate de mijloacele de prevenire a infecţiei cu HIV, cazul Iasmina urmînd a fi clarificat de organele în drept.

V. Prin controlul ginecologic, prin folosirea valvelor se poate transmite infecţia cu virusul HIV?

Folosirea intrumentarului medical contaminat este una din căile de transmitere a virusului HIV. Deci, se subînţelege că şi în cazul instrumentarului ginecologic, în condiţiile în care acesta nu este steril (şi a fost contaminat în prealabil cu virusul HIV) posibilitatea infectării cu HIV este mare, mai ales cînd la nivelul căilor genitale există soluţii de continuitate (leziuni).

VI. Care este diferenţa dintre a fi contaminat, infectat sau infestat?

Contaminarea constă în prezenţa de microorganisme patogene pe suprafaţa unui organism sau pe diferite obiecte fără a fi urmată de multiplicarea şi pătrunderea acestora în organism ca în cazul infecţiei. Infestarea este acea stare a unei persoane care adăposteşte pe corpul său ori pe îmbrăcăminte paraziţi pluricelulari (păduchi, artropode) în condiţii care favorizează dezvoltarea şi înmulţirea acestora.

VII. Am SIDA, ce trebuie să fac?

SIDA reprezintă stadiul final al infecţiei cu HIV şi principalele sale manifestări sînt apariţia infecţiilor oportuniste şi a diverselor stări canceroase. Orice persoană seropozitivă, deci purtătoare sănătoasă de virus, poate evolua spre SIDA. Se poate diminua mult riscul evoluţiei spre SIDA evitînd următorii factori favorizanţi:

- evitaţi reinfectările cu HIV - acestea determină o activare a virusului aflat în stare "latentă" şi, deci, o evoluţie rapidă spre SIDA;
- evitaţi pe cît posibil infecţiile de orice fel - acestea determinînd activarea şi multiplicarea virusului:
- evitaţi sarcina, ea poate constitui un factor ce grăbeşte evoluţia spre SIDA, iar riscul de transmitere la copil este de 50%;
- respectaţi toate regulile de igienă generală: alimentaţia raţională, evitarea alcoolului, a tutunului şi a diverselor medicamente şi droguri, evitaţi stressul şi efortul fizic exagerat, evitaţi expunerea crescută la raze ultraviolete, prezentaţi-vă o dată sau de două ori pe an la un control medical.

Notă: ***Întrebările au fost redactate conform formulării lor pe robotul telefonic al Laboratorului de promovare a sănătăţii - 212729 - în zilele de 3-8.03.1995.***

Dr. Daniel MARDARE

SC COMTEX SA

Str. G. Ureche nr. 3, bl. Gh. Şonţu

organizează

LICITAŢIE CU STRIGARE

etapa a II-a, conform Legii nr. 58/1991, H.G. nr. 634/1991, 758/1991 şi 545/1992, luni, 27.03.1995, ora 12,00, la sediul său din Iaşi, str. G. Ureche nr. 3, bl. "Gh. Şonţu pentru vînzarea unei părţi din activul situat în Iaşi, str. G. Ureche nr. 3, bl. "Gh. Şonţu".

Activul are o suprafaţă de 354 mp şi este închiriat de către FPP II "Moldova" - Filiala Iaşi. Preţul de pornire este 197.000.000 lei şi nu cuprinde preţul terenului asupra căruia se transmite dreptul de folosinţă, şi nici TVA corespunzător.

Profilul de activitate este: sediu firmă, agenţie bursieră şi brokeraj. Înscrierea la licitaţie se poate face pînă pe data de 16.03.1995 (inclusiv), ofertanţii avînd obligaţia ca odată cu cererea de înscriere să prezinte următoarele documente:
- dovada existenţei legale
- modalitatea de îndeplinire a criteriilor specifice
- dovada bonităţii pe bază de scrisoare de garanţie bancară
- dovada achitării obligaţiilor fiscale.

Lista cu ofertanţii acceptaţi va fi afişată la sediul societăţii cu 3 zile înainte de ţinerea licitaţiei. Taxa de participare este de 1.200.000 lei şi va fi depusă în contul societăţii - 303080401 - B.C.R. Iaşi, iar garanţia de participare de 10% din preţul de pornire va fi consemnată la CEC pe numele SC COMTEX SA Iaşi, ambele cu 3 zile înainte de ţinerea licitaţiei. Documentaţia se procură contra cost la sediul societăţii.

Relaţii suplimentare la telefon 147166 şi 114174.

Breco şi Electric PULS
distribuitori exclusivi vă oferă produsele concernului
TEKO
producător specializat de carcase din material plastic şi aluminiu pentru o gamă largă de aparate şi echipamente electronice.

101
CARCASE DIN MATERIAL PLASTIC SAU ALUMINIU

BRECO
Electric PULS
Pentru comenzi sau informaţii detaliate
Tel./Fax: 032/23.00.94
Tel. 032/23.00.60
032/16.40.97
Căutăm distribuitori în toată ţara.

DIN TELEFOANELE, SCRISORILE ŞI AUDIENŢELE ZILEI

Responsabilitatea asupra informaţiilor publicate la rubricile "Din scrisorile, telefoanele şi audienţele zilei" şi "Ultimul vagon poştal" revine reclamanţilor. Scopul acestor două rubrici este de a asigura un dialog între cititori şi reprezentanţii principalelor instituţii publice. Semnatarii scrisorilor sînt rugaţi să folosească un limbaj decent şi să nu facă acuzaţii nejustificate.

■ *Cum am devenit călător fraudulos*

Aşa îşi intitulează scrisoarea I.G. din Iaşi, povestindu-ne păţania sa într-o zi cînd s-a urcat într-un tramvai, la staţia Flora, dorind să ajungă în Copou. A cumpărat bilet, dar compostorul din vagonul de tip Nicolina fiind mai îngust decît biletul, a îndoit puţin biletul pe lung, a compostat şi l-a pus liniştit în buzunar, fără să se mai uite la el. Cînd a ajuns în Piaţa Eminescu, controlorul cu insigna numărul 896 i-a cerut biletul la control, care era doar puţin ciupit la capăt şi nu semăna cu modelul din carton al controlorului. A căutat să-i explice acestuia că nu a avut intenţia să călătorească fără bilet, l-a rugat pe el să composteze la dispozitivul din dotarea vagonului, dar zadarnic: flancat de trei controlori, a fost obligat să meargă pînă la capătul traseului, unde a fost taxat cu o substanţială amendă, pentru a se învăţa minte să controleze cu atenţie dacă a compostat bine biletul. Scump instructaj!

■ *Nostalgie sau neglijenţă?*

Cine trece pe lîngă impozanta clădire de pe strada Copou, care are pe frontispiciu inscripţia ACADEMIA, este mirat cînd la intrare găseşte o tăbliţă metalică care anunţă pe vizitator că a ajuns la ACADEMIA REPUBLICII SOCIALISTE ROMANIA, titulatură ce credeam că a dispărut din lexicul nostru, după revoluţia din 1989.

Costă prea mult o nouă tăbliţă metalică sau cei care răspund de administraţia clădirii au unele nostalgii?

■ *Discoteca "Ethos"*

Casa de Cultură Studenţească Iaşi anunţă că "vineri, 10 martie 1995, inaugurează discoteca studenţească ETHOS, locul unde puteţi petrece clipe minunate la fiecare sfîrşit de săptămînă. În afara ambianţei nou create, surprize plăcute vă oferă şi Compania de îmbuteliat COCA-COLA, sponsorul acestei inaugurări. Intrarea se face numai pe baza carnetului de student, iar prima discotecă a acestei primăveri va fi gratuită. Vă aşteptăm cu inimile deschise şi cu o sticlă de... COCA-COLA".

■ *Reduceri iluzorii la biletele CFR*

Pensionara A.Ş. din Iaşi ne sesizează unele neconcordanţe între prevederile legale din domeniul C.F.R. (reducerea de 50% pentru un număr de şase călătorii, pentru pensionarii de stat) şi aplicarea lor în practică de către casierele staţiilor. În ziua de 8 martie a.c., a dorit să cumpere bilet pe ruta Iaşi - Focşani, pentru rapidul 66 (cu plecare la ora 6,15) din gara Nicolina, prezentînd la casa de bilete copia xeroxată a deciziei de pensionare, cuponul de pensie şi buletinul de identitate. Nu i s-a eliberat bilet pe motiv că trebuie să prezinte originalul deciziei de pensionare. Actul respectiv a fost prezentat, însă este aproape degradat de ştampilele aplicate neglijent în anii anteriori. A fost nevoită să cumpere bilet la preţ integral şi îşi pune întrebarea: de ce nu există o corelare între factorii de decizie şi executanţi? Se mai respectă drepturile prevăzute prin reglementări legale?

■ *Actualitatea în catren*

S-a scurs şi ziua de sărbătoare dedicată femeilor, cu obişnuitele felicitări, pupături, flori şi altele... conexe: tartine, cafele şi... ichide. Gîndindu-ne că a doua zi urmează sărbătorirea celor patruzeci de Sfinţi, însoţită de ritualul de rigoare, dedicăm un catren:

Vedeţi cum protejează zeii
Pe-acei cu bahice dorinţi?
Cum a trecut Ziua Femeii
Apar şi Patruzeci de Sfinţi.

Constantin IURAŞCU

CARNETUL ZILEI

✝ Sf. 40 de mucenici din Sevastia

1 - 10° C VREMEA

Vremea se menţine caldă pentru această perioadă. Cerul, noros dimineaţa, se va însenina treptat. Vîntul va sufla slab la moderat din sector nordic. Temperaturile minime vor oscila între 1 şi 3 grade C, iar cele maxime între 8 şi 10 grade C. **(Cristina Mihaela DASCĂLU - Centrul de Prevedere a Vremii Bacău)**

FARMACII DE GARDĂ

Farmacia nr. 2, Piaţa Unirii (tel. 116029).

SPITALE DE GARDĂ

Spitalul "Spiridon" (tel. 142730): Clinica a III-a Medicală; **Spitalul de Urgenţă** (tel. 140690); **Maternitatea "Elena Doamna"** (tel. 210390/ 210394/ 210392).

TVR BUCUREŞTI

TVR 1 7,00 TVM. Telematinal ■ 8,30 La prima oră cu... Agenda zilei; Puncte cardinale; Revista presei; Maxima zilei ■ 9,15 Film serial (r): Santa Barbara (SUA) ■ 10,00 Actualităţi ■ 10,05 Limbi străine. Engleză americană; Germană ■ 11,05 Film serial (r- 2 ep.): Aur şi noroi (Spania, 1992) ■ 12,45 Desene animate: Aventuri cu bebeluşi (Franţa, CFI) ■ 13,10 1001 audiţii. Integrala capodoperelor (ep. CCV) ■ 14,00 Actualităţi ■ 14,10 TVR Iaşi. Est Meridian ■ 15,05 TVR Cluj-Napoca. ■ 16,00 Actualităţi ■ 16,10 Divertisment internaţional, cu: Gloria Gaynor, Kim Appleby, Jane Mason, Umberto Tozzi, Les Vagabonds şi Baletul Televiziunii Germane ■ 16,40 La orizont - Economia. Calculatorul - un lux sau o necesitate? ■ 17,40 Milenium. Criza mondială - explozia subdezvoltării (II) ■ 18,25 Desene animate: Mizerabilii (Franţa) ■ 18,50 Tragerea extraordinară Super Loto 5/40, a "Primăverii" ■ 19,00 Medicina pentru toţi. Patologia endocrină: hiper şi hipotiroidismul ■ **19,30 Film serial pentru tineret: Fata şi băieţii** (Franţa) ■ **20,00 Actualităţi.** Buletin meteo. Telesport ■ 20,40 Publicitate ■ **20,45 Film serial: Om bogat, om sărac** (SUA). Ep. 19 ■ 21,45 153.014 km. Emisiune realizată de Direcţia Poliţiei Rutiere din Inspectoratul General al Poliţiei ■ 22,00 Studioul economic. Pînă cînd producţie de dragul producţiei? ■ **22,40 Campionatul Mondial de Patinaj Artistic: proba individuală masculină.** Transmisiune directă de la Birmingham. În pauză: Actualităţi ■ **24,00 Seriale de neuitat: Familia Palliser** (Anglia, BBC). Ep. 7

TVR 2 7,00 La prima oră. Ştiri; Buletin meteo; Gimnastica de dimineaţă; Informaţii utile; Desene animate (I); Autograf muzical; Trei minute pentru sport; Simezele oraşului; Cronica şoselei; Ce spun astrele?; Praznicul zilei; Calendar; Desene animate (II); La prima oră cu... Agenda zilei; Puncte cardinale; Revista presei; Maxima zilei ■ 9,15 Ora de muzică... ■ 10,00 Telejurnal Worldnet ■ 10,30 Kabul - capitala de la capătul lumii. Documentar (CFI) ■ 11,30 Desene animate: Legenda lui Zorro ■ 12,00 Noi frontiere (r) ■ 12,40 File din istoria americană: sclavia neagră (Worldnet USIA); Sistemul "Tati" - magazinul cu cele mai scăzute preţuri (CFI) ■ 13,45 Telejurnal CFI ■ 14,00 Actualităţi ■ 14,10 Magazin social. ■ 15,00 Limbi străine. Engleza americană (r); Germana (r) ■ 16,00 Desene animate: Kissyfur ■ **16,30 Film serial: Fiicele doctorului** (Brazilia). Ep. 78 ■ 17,00 Ceaiul de la ora 5. Invitat Părintel Galeriu. Test-fulger; Dicţionar; Muzică; Surprize; Modă; Concursul "Cine ajunge primul?" ■ 19,00 Emisiune în limba germană. Instantanee; Saşii din Tălmaci; La şcoală şi acasă, la muncă şi la distracţi, tinerii din Genade, judeţul Timiş; Comunitatea germanilor catolici din Sibiu ■ 20,00 Convieţuiri. Amprente în timp: Armenii (I); Ultima oră: ştiri şi reportaje din viaţa minorităţilor naţionale din România ■ 21,00 TVM. Mesager ■ 21,30 Formula 3. Concurs în care participanţii îşi testează inteligenţa, perspicacitatea şi norocul ■ 22,00 Campionatul Mondial de Patinaj Artistic: proba individuală masculină. ■ **22,40 Cinematograful de artă: Zi de carnaval** (Spania, 1991). Premieră pe ţară. Cu: Fernando Guillen, Elisa Montes, Miguel Molina. Regia Fernando Bauluz şi Pedro Carvajal ■ 0,15 Vedete în recital: Barbra Streissand (I).

TVR IAŞI

orele 14,10 - 15,05 - Est Meridian Magazin: Note, ştiri şi reportaje din Moldova; Avataruri ale cotidianului - liniştea locatarilor şi programul unităţilor de alimentaţie publică non-stop - anchetă de Carla Tompea; Vedete în recital; Pro natura - Forsitia - Galbenul primăverii - rubrică de Irina Păcurariu; Sport; Videoclipul emisiunii. Redactori: Ioana Lungeanu, Dan Trofin.

TV EUROPA NOVA

10,00 Deschiderea programului de dimineaţă ■ 10,05 Mati Nova - emisiune magazin ■ 11,00 Lumea la microscop: Cristofor Columb - Călătorii spre Lumea Nouă; Pisa - Piaţa Miracolelor; Danemarca ■ 12,00 Infonova ■ **12,10 Film: "Cel mai bun"** (r) ■ 13,40 Lecturi paralele - Eros, Doxa & Logos - Luca Piţu. Redactor: Gabriela Scurtu-Ilovan ■ 14,10 Închiderea programului de dimineaţă ■ 17,00 Deschiderea programului ■ 17,05 Veniţi cu noi la cinema. Redactor: Irina Dăscălescu ■ 17,30 Agora. Opţiuni liberale (masă rotundă). Participă Radu Câmpeanu, Andrei Tănase şi Aurel Stan, lideri ai P.N.L.-Câmpeanu; Retrospectivă politică. Realizator: Lucian Dîrdală ■ 18,15 TV Shop ■ 18,35 Desene animate ■ 19,00 Infonova ■ 19,35 Faţă în faţă. Redactor: Elena Dumitrescu ■ 20,00 Videoclip '95 ■ 20,30 Vademecum: "Arta de a vindeca, arta de a trăi" - Alimentaţia raţională (II); Anorexiile mintale. Realizator: Violeta Calinciuc ■ **21,00 Film: "El Greco"** (producţie Franţa-Italia; regia: Luciano Salce; cu: Mel Ferrer, Rosan Schiaffino). Realizat în 1966, filmul este inspirat din viaţa lui El Greco - pictor spaniol de origine cretană, a cărui creaţie a fost influenţată de Tizian, Tintoretto şi Michelangelo ■ 22,30 Infonova ■ 22,40 Aici Europa Nova. Cinci ani de la Proclamaţia de la Timişoara. Realizator: Alexandra Hasan ■ 23,40 Magazin sportiv ■ 0,00 Închiderea programului.

TELE M

6,30 Deschiderea programului ■ 7,00 Matinal Tele'M (ştiri, desene animate, muzică) ■ 7,30 Observator ■ **8,30 Film artistic: "Marea Cursă"** (acţiune). Regia: Edward Ludwig, cu: Mickey Rooney, Thomas Mitchell ■ **10,00 Film serial: "Răzbunarea"**, ep. 27 (r) ■ **11,00 Film artistic: "Schimbări radicale"** (dramă). Regia: Mirra Bank, Ellen Horde, cu: Maria Tucci, Kevin Bacon ■ 12,45 Închiderea programului ■ 17,30 Deschiderea programului ■ 18,00 Total M Ştiri ■ 18,15 Actualitatea ieşeană: Protecţia consumatorului ■ 19,00 Documentar Worldnet ■ **19,30 Film serial: "O altă viaţă"**, ep. 16 ■ 20,00 Desene animate ■ **20,30 Film serial: "Răzbunarea"**, ep. 28 ■ **21,30 Film artistic: "Vînătorul"** (thriller). Regia: Michael Mann, cu: William Petersen, Kim Greist ■ **23,30 Film artistic: "Sezonul ucigaş"** (acţiune). Regia: Robert Markowitz cu: Michael Moriarty, Kevin Conway, Meryl Streep

TV SATELIT

RTL

6,30 RTL-actualităţi ■ 6,35 Universul minunat: Cîinele Rude şi banda sa ■ 7,00 RTL-actualităţi ■ 7,05 Universul minunat: Ţara zmeului fantastic ■ 7,30 RTL-actualităţi ■ 7,35 Lucky Luke ■ 8,00 Punkt 7 ■ 8,30 RTL-actualităţi ■ 8,35 Printre noi (r) ■ 9,00 RTL-actualităţi ■ 9,05 SOS California ■ 10,00 RTL-actualităţi ■ 10,05 Kojak: "Un foc la comandă" ■ 11,00 Bogat şi frumos ■ 11,30 Timpul dorului ■ 12,00 Premiul este fierbinte ■ 12,30 Duel familial ■ 13,00 RTL-jurnal de prînz ■ 13,30 Springfield Story ■ 14,15 California Clan ■ 15,05 Pasiunea ei e crima ■ 16,00 Ilona Christen: "Magia cifrelor" ■ 17,00 Hans Meiser "După o sărbătoare sînt altul - viaţa dublă" ■ 18,00 Jeopardy! ■ 18,30 Printre noi ■ 19,00 Bogat şi frumos (r) ■ 19,30 Exploziv-telegraf. Boulevard-News prezentat de Frauke Ludowig ■ 19,45 RTL-actualităţi. Ştiri, sport, meteo ■ 20,10 Exploziv magazin. Moderator Barbara Eligmann ■ 20,40 Timpuri bune, timpuri rele ■ 21,15 Dr. Stefan Frank - medicul în care femeile au încredere: "Salvaţi-mi copilul, dr. Frank!" ■ 22,15 Clinica oraşului: "Falsificarea" ■ 23,10 Santinela: "Dizarmonii" ■ 0,10 Gottschalk. Late Night Show cu Thomas Gottschalk ■ 1,00 RTL-jurnal de noapte cu Heiner Bremer ■ 1,30 RTL-show de noapte cu Thomas Koschwitz ■ 2,30 Kojak (r) ■ 3,20 Pasiunea ei e crima (r) ■ 4,10 Ilona Christen (r) ■ 5,05 Hans Meiser (r) ■ 5,55 Exploziv magazin (r) ■ 6,15 Exploziv-telegraf (r).

PRO 7

7,05 Desene animate ■ 8,35 Familia Walton (s) ■ 9,35 Petrocelli (s.p.) ■ 10,35 Roseanne (s) ■ 11,05 Glonţul Baltimore (co. SUA 1979) cu Omar Sharif ■ 13,00 Cei doi Hart (s.p.) ■ 14,00 Îngerii lui Charlie (s) ■ 15,00 Arabella Kiesbauer (show) ■ 16,00 Familia Colby (s) ■ 16,55 L.A. Law (s.) ■ 18,00 Desene animate ■ 19,25 Rock 'n Roll Daddy (s.) ■ 19,55 Roseanne (s) ■ 20,25 Alf (s) ■ 21,15 Ochiul de cristal (f.a. Panama 1988) ■ 23,20 Bushido (f.a. Hong Kong/ China 1988) ■ 1,05 Reporterii (s/r) ■ 2,00 L.A. Law (s/r) ■ 3,10 Războiul lumilor (s/r) ■ 4,15 Reluări.

MTV

7,00 Matinal, cu Maria ■ 8,30 Dans în aer liber, cu Eric ■ 10,00 Ingo, cu mix-ul dimineţii ■ 13,00 Muzică soul, cu Lisa I'Anson ■ 14,00 Mari hituri, cu Hokan ■ 15,00 Mix-ul după-amiezii ■ 17,00 Sport la MTV, cu D. Cortese ■ 17,30 Coca Cola Report ■ 17,45 Noutăţi cinematografice ■ 18,15 3 din 1 ■ 18,30 Dial MTV, cu Enrico ■ 19,00 Muzică non-stop, cu Marijne ■ 21,00 Mari hituri ■ 22,00 Most Wanted, cu Ray Cokes ■ 23,30 Beavis & Butt-head (d.a.) ■ 0,00 Coca Cola Report ■ 0,15 Noutăţi cinematografice (r) ■ 0,45 3 din 1 (r) ■ 1,00 Pulsul, cu Marijne ■ 1,30 Sfirşitul? (show-surpriză) ■ 3,00 Muzică soul, cu L. Anson ■ 4,00 Dans în aer liber, cu Eric ■ 5,00 Nocturna video.

EUROSPORT

9,30 Echitaţie. Cupa Mondială de sărituri peste obstacole de la Palm Beach, Florida, SUA ■ 10,30 Patinaj artistic. Campionatele Mondiale de la Birmingham (selecţiuni) ■ 12,30 Dancing ■ 13,30 Motors ■ 14,30 Schi. Cupa Mondială de la Kanthaugen, Lillehammer ■ 15,30 Tenis; trecere în revistă a turneelor ATP ■ 16,00 Patinaj artistic. Campionatele Mondiale de la Birmingham; proba de dans (direct) ■ 19,00 Schi nordic. Campionatele Mondiale de la Thunder Bay, Canada; cross-country masculin, 30 km clasic (direct) ■ 20,30 Eurosportnews 1 ■ 21,00 Patinaj artistic. Campionatele Mondiale de la Birmingham; masculin, program liber ales (direct) ■ 0,00 Wrestling ■ 1,00 Golf. US Senior PGA Tour ■ 2,00 Eurosportnews 2.

DIALOGURILE PAC

În cadrul "Dialogurilor PAC", vineri, ora 17.00, la sediul din strada Cuza Vodă nr. 2 va avea loc o întîlnire cu prof. univ. Adrian Neculau, de la Universitatea "Al. I. Cuza" Iaşi.

CICLU DE EXPUNERI

Seminarul de Neogreacă al Facultăţii de Litere de la Universitatea "Al. I. Cuza" organizează un ciclu de expuneri comentate de diapozitive cu tema: "Din civilizaţia Eladei". Aceste expuneri vor avea loc, de obicei, bilunar, joi. Astăzi, la orele 19,30, va fi prezentată prima serie, în sălile Seminarului de Neogreacă (Universitate, corp I, Bd. Copou nr. 19 - în faţa complexului studenţesc "Titu Maiorescu".

SERILE "DACIEI LITERARE"

Muzeul Literaturii Române Iaşi organizează astăzi, la orele 17,00, la Clubul Cultural "Junimea" (Casa "V. Pogor"), în cadrul Serilor "Daciei Literare", comemorarea Hortensiei Papadat-Bengescu - 40 de ani de la moarte. Criticul literar Ioan Holban va susţine tema "Cealaltă Hortensie Papadat-Bengescu". Cătălin Doagă (student la Academia de Arte "G. Enescu" va interpreta fragmente din creaţia lui Bach.

LANSARE DE CARTE

Astăzi, la orele 17,00, în Sala Voievozilor de la Palatul Culturii va avea loc lansarea volumului "Deschidere şi sens în gîndirea politică" de Anton Carpinschi. Participă: Anton Carpinschi, Liviu Antonesei, Ovidiu Şimonca, Lucian Dîrdală.

CINEMATOGRAFE

■ **Cinematograful "Victoria"** (tel. 112502) - 3-9.03.1995; orele: 9; 11,05; 13,10; 15,15; 17,20; 19,25: ***"Frankenstein"***. Producţie SUA, 1994. Film horror după romanul omonim de Mary Shelley. Premieră.

■ **Cinematograful "Republica"** (tel. 114327) - 3-9.03.1995; orele: 9; 11; 13: ***"Puşcăria erotică"***. Producţie Italia, 1989, film erotic interzis spectatorilor sub 16 ani. Premieră; 3-9.03.1995; orele: 15; 17; 19: ***"Propunere indecentă"***. Producţie SUA, 1993, dramă sentimentală cu Demi Moore, Robert Redford

■ **Cinematograful "Copou"** (tel. 145738) - 3-9.03.1995; orele: 9; 11; 13; 15; 17; 19: ***"Specialistul"***. Producţie SUA, 1994, thriller cu Sylvester Stallone şi Sharon Stone.

■ **Cinematograful "Dacia"** (tel. 164740) 3-9.03.1995; orele: 9; 11; 13; 15; 17; 19: ***"Paradisul în direct"***. Producţie România, 1994, comedie în regia lui Cornel Diaconu.

■ Videoteca - Sala mică a cinematografului "Republica" - Orele 10,00; 12,00; 14,00; 16,00; 18,00; 20,00.

☎ TELEFOANE UTILE

☎ SALVARE: 961
☎ POMPIERI: 981
☎ POLIŢIE:
Inspectoratul Judeţean Centrala 140720; Dispecerat 146666; Municipiu Centrala 140020 Dispecerat 146840/955 Ofiţer de serviciu 146850; Serviciul Circulaţie - 140070.
☎ SERVICII MEDICALE MOBILE (asistenţă medicală de urgenţă la domiciliu): 113130/569, zilnic între orele 7,00-23,00
☎ AGENŢIA C.F.R.: 147673
☎ INFORMAŢII GARĂ: 146333
☎ AUTOGARĂ: 146587
☎ TAXICOM, dispecerat: 953, 146593
☎ AGENŢIA TAROM: 115239
☎ INFORMAŢII AEROPORT: 178126
☎ STAŢII PECO: Baş Ceauş - 176865; Aurel Vlaicu - 175872; Bucium - 132891; Crişan - 112182; Păcurari - 164142; Sărărie - 147480.
☎ A.C.R. - informaţii utile: 112345, 130177.
☎ DISPECERATE: R.A. Gaz-Metan - 141737; R.A. Apă-Canal - 142451; Renel - 147070, deranjamente - 147070; Termoficare - 141956; R.A. Locuinţa - 112434; Telefoane - Deranjamente - 921; Protecţia mediului - 147010.
☎ GARDA FINANCIARĂ: 114065, 112427.
☎ ADMINISTRAŢIA FINANCIARĂ: 143030
☎ NOTARIAT: 147574
☎ TRIBUNAL: 146300
☎ PROCURATURĂ: 212566
☎ CAMERA DE COMERŢ: 117757
☎ CENTRUL MILITAR JUDEŢEAN: 146370
☎ STATUL MAJOR JUDEŢEAN DE APĂRARE CIVILĂ: 147594
☎ HOTELURI: Moldova - 142225; Traian - 143330; Unirea - 142110; Continental - 114320; Sport - 137817.
☎ POLICLINICA CU PLATĂ: triaj informaţii - 117244
☎ OFICIUL JUDEŢEAN PENTRU PROTECŢIA CONSUMATORILOR: 145392.

Monitorul
cotidian de informaţii
Str. Smîrdan nr. 5 ■ Tel. 17.25.57
(centrala) ■ Fax 14.45.77
■ Publicitate tel./fax 14.47.76

■ REDACTOR ŞEF - Dan Radu
■ REDACTOR ŞEF ADJUNCT - Ovidiu Şimonca
■ SECRETARIAT GENERAL DE REDACŢIE - Eugen Leonte, Marius Cristian (int. 21)

ŞEFI DEPARTAMENTE:
■ Eveniment local: Toni Hriţac (int. 14)
■ Investigaţii: Vali Ştirbu (int. 14)
■ Eveniment naţional şi internaţional: Cristian Racu (int. 19)
■ Economic: Costel Stroescu (int. 24)
■ Cultură: Dorin Popa (int. 19)
■ Sport: Nicolae Grecu (int. 17)
■ Redactor de serviciu: Constantin Iuraşcu (int. 20)
■ Fotoreporter: Constantin Plop
■ Grafică: Lucian Amarii, Daniel Melinte
■ Publicitate: Cristina Labonţu (int. 18, fax 144776)
■ Difuzare: Mihai Tudose (int. 15)
■ Contabilitate: Antoneta Filip (int. 13)

NORD-EST PRESS
- agenţie de presă -
Str. Smîrdan nr. 5 ■ Tel. 17.25.57
(centrala) ■ Tel/Fax 27.04.13
■ EDITOR: Mona Dîrţu

EDITOR
NORD-EST
Str. Smîrdan nr. 5 ■ Tel. 17.25.57
■ Fax 14.45.77

Director general: ALEXANDRU LĂZESCU
Director editor: FLORIN ZAMFIRESCU
Director de marketing: CEZAR CALUSCHI
Director executiv: GABRIEL RUSU

ABONAMENTELE se pot face la orice Oficiu Poştal din ţară.
MONITORUL figurează în catalogul Presei interne la poziţia 838.

TIPAR OFFSET: MULTIPRINT, Iaşi str. Sf. Lazăr nr. 49

MONITORUL EXTERN

Deși nu produce arme nucleare

Libia nu va semna Tratatul de Neproliferare Nucleară

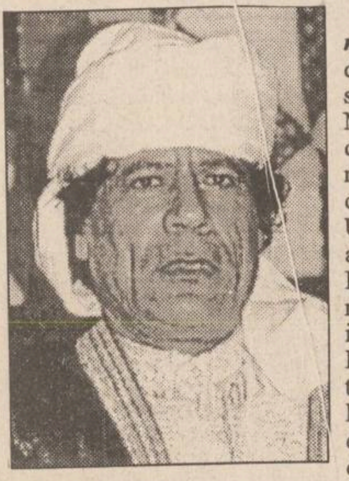

Liderul libian, ***Muammar Gaddafi* (foto)**, a declarat că țara sa nu va semna Tratatul de Neproliferare Nucleară, care urmează să fie revizuit cu ocazia unei conferințe a Națiunilor Unite, în luna aprilie a.c., informează Reuter. Libia respinge semnarea tratatului pînă cînd instalațiile nucleare ale Israelului vor fi inspectate în amănunțime, iar Israelul va fi dezarmat de întregul său arsenal de arme nucleare, chimice și biologice pe care îl deține, a declarat liderul libian. În caz contrar, Gaddafi este de părere că arabii au tot dreptul să producă, la rîndul lor, astfel de arme. Libia, care este suspectată de puterile occidentale că ar încerca construirea de arme chimice, a refuzat în 1993 semnarea unui tratat al Națiunilor Unite privind interzicerea armelor chimice. Gaddafi a mai declarat că toate obiectivele nucleare ale țării sale au fost deschise inspecției Agenției Internaționale pentru Energie Atomică, cu sediul la Viena, inspecțiile acestui organism derulîndu-se de atunci în mod regulat, la fiecare șase luni.

Jaf de amploare la Anvers

Un bijutier israelian a fost jefuit și ucis în Belgia

Jefuitori înarmați l-au împușcat mortal marți pe Avi Berberashvili, un bijutier israelian în vîrstă de 22 de ani, în orașul port belgian Anvers, a anunțat televiziunea belgiană VTM, citată de Reuter. Berberashvili, care a fost împușcat în cap, a murit la scurtă vreme după ce a fost găsit de rudele sale. Un număr încă necunoscut de bijuterii au fost furate din vitrina magazinului de bijuterii în care a avut loc jaful armat. Poliția nu a comentat încă incidentul. În luna decembrie a anului trecut, au fost furate diamante în valoare de mai multe zeci de milioane de franci belgieni de la unul din cele mai mari centre de comercializare a diamantelor din lume, situat în același oraș, Anvers. Peste jumătate din aceste diamante au fost recuperate luna trecută. Comerțul cu diamante din Belgia a cunoscut un volum al tranzacțiilor ce s-a ridicat la 17 miliarde de dolari în anul 1993 și la 9,5 miliarde de dolari numai în prima jumătate a lui 1994.

Prezența feminină în forțele armate ale Rusiei

8.5% din efectivele militare ruse sînt reprezentate de femei

În forțele armate ale Rusiei activează peste 160.000 de femei, ceea ce reprezintă 8,5% din efectivele militare totale. 1.610 femei sînt ofițeri și subofițeri, iar locotenenți și guarzi - circa 28.000 de femei. 123.000 de militari-femei își efectuează serviciul militar cu contract, cu gradul de soldat sau sergent. În afară de cunoscuta Djuna Davitașvili, care posedă puterni paranormale, nu mai există nici o femeie-general, însă există patru colonei, una dintre aceștia fiind cosmonautul Valentina Tereșkova.

Conform unui recent sondaj de opinie

Aproape jumătate din populația Rusiei se opune economiei de piață

Unul din trei cetățeni ruși se opune economiei de piață, se arată într-un sondaj de opinie ale cărui rezultate au fost publicate marți de Uniunea Europeană. Sondajul, bazat pe chestionarea a 18.834 persoane din 18 state est-europene, a mai relevat că Rusia este considerată ca cel mai important stat din fosta Uniune Sovietică. În timp ce numărul susținătorilor economiei de piață a scăzut în Rusia cu 25% de la ultimul sondaj anual realizat de organizația Eurobarometer, în România numărul acestora a crescut cu 19%. De asemenea, sondajul a mai relevat că majoritatea populației din statele care au stabilit deja acorduri de asociere la UE (Polonia, Ungaria, Republica Cehă, Slovacia, Bulgaria și România) consideră că agricultura acestor state va avea de suferit în cazul unei eventuale aderări la Uniune. În schimb, consideră populația acestor state, comerțul particular, sistemul de sănătate și de ajutoare sociale va avea de cîștigat prin aderarea la UE.

Dolarul își continuă căderea vertiginoasă

■ *acțiunile americane au scăzut puternic în urma deprecierii dolarului*

Dolarul american a fost cotat, în prima parte a tranzacțiilor de miercuri de la bursele europene, la 89,35 yeni și 1,3650 mărci, comparativ cu 91,35 yeni și 1,3860 mărci la închiderea de marți. Treptat, pe parcursul sesiunii, moneda americană a luat distanță față de "recordul recordurilor" atins miercuri la Tokyo - 88,75 yeni și 1,3450 mărci - ca urmare a speranței într-o intervenție a Bundesbank.

Marți, dolarul a suferit una dintre cele mai puternice scăderi, într-o singură zi, din ultimii ani, informează Reuter. Dolarul a pierdut 2,5% din valoarea pe care o avea față de marca germană și 3,3% față de yenul japonez, una dintre cele mai puternice deprecieri într-o singură sesiune bursieră. Analiștii consideră că deprecierea dolarului reflectă o cerere crescîndă pentru marca germană, considerată singura monedă stabilă în contextul turbulențelor de pe piețele financiare europene și al temerilor că problemele cu care se confruntă Mexicul ar putea afecta și Statele Unite.

Moneda americană, vîndută masiv de toți investitorii, a suferit și de pe urma deprecierii monedelor din statele Americii Latine, băncile centrale din Brazilia și Mexic vînzînd dolari pentru a-și susține monedele naționale. Rezerva Federală și alte bănci centrale au intervenit pe piețe pentru a sprijini dolarul, însă aceasta pare să contribuie la continuarea declinului monedei americane.

Analiștii sugerează mai degrabă metoda creșterii ratelor dobînzilor, ceea ce este puțin probabil, în condițiile politicii actuale a FED de "aterizare lină" - menținere a creșterii economice lente, în scopul evitării pericolului inflaționist. Subsecretarul american al Trezoreriei, Lawrence Summers, a fost singurul care a reiterat dorința Administrației Clinton de a avea din nou o monedă națională puternică, alte oficialități de la Washington și din capitalele lumii nefăcînd nici un fel de declarații în sprijinul monedei americane. Dolarul a scăzut la New York sub nivelul psihologic de 90 de yeni, la 89,65, față de închiderea de luni de 92,72. Moneda americană și-a continuat scăderea și față de marca germană, la 1,3675, față de ultima valoare de luni, de 1,4028. Dolarul a scăzut la un nivel record și față de francul elvețian, fiind cotat la închiderea de marți la 1,1385 față de ultima valoare de luni, de 1,1735.

Analiștii economici consideră că scăderea dolarului sub nivelul psihologic de 90 de yeni este prea importantă pentru a fi ignorată de operatorii bursieri. Singurele contracte al căror preț a crescut marți la bursele americane au fost cele la metale prețioase, considerate adevărate "refugii" în condiții de turbulență pe piețele financiar-valutare. Contractele la aur pe aprilie au crescut cu 5,20 dolari, la 385,40 de dolari uncia.

În fotografie, Bursa din Tokyo, cuprinsă de agitație după scăderea dolarului sub un nou nivel record, 89 yeni.

Polonia și Ungaria sînt favoritele cursei pentru intrarea în NATO

Premierul Ungariei îl va vizita pe președintele american Bill Clinton

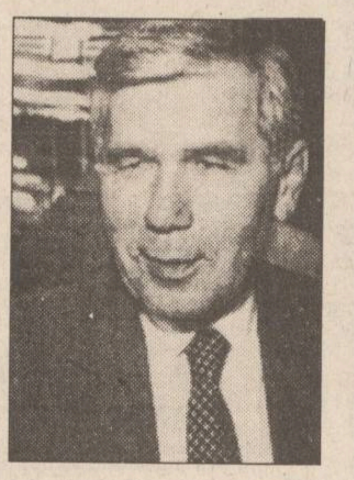

Premierul Ungariei, ***Gyula Horn* (foto)**, a acceptat invitația de a face o vizită de lucru la Washington, unde urmează să-l întîlnească pe președintele american, Bill Clinton, pe data de 6 iunie, informează Reuter, citînd un comunicat al Casei Albe. În comunicat se precizează că cei doi vor discuta "integrarea Ungariei în comunitatea transatlantică", ceea ce, în aparență este o referire la NATO. De asemenea, se vor discuta probleme legate de intensificarea legăturilor politice, economice și de securitate dintre cele două țări, precum și progresele Ungariei în domeniul implementării reformelor de piață. Clinton și Horn s-au întîlnit ultima dată în luna decembrie a anului trecut, la Budapesta, cu ocazia lucrărilor Organizației pentru Securitate și Cooperare în Europa. Polonia ar putea să devină, în scurt timp, stat membru al NATO, susține ministrul german al Apărării, Volker Rühe. În opinia ministrului german, armata poloneză tinde, în prezent, prin structura sa, nivelul de folosire a limbii engleze și după alți indici, să corespundă standardului NATO. Reflectarea acestei tendințe o constituie semnarea de către Polonia a programului "Parteneriatul pentru pace".

Premieră mondială în domeniul computerelor

Taiwanezii au învățat chinezește un calculator

■ *calculatorul "știe" un sfert din cele 60.000 de caractere chinezești*

Oamenii de știință taiwanezi au construit primul calculator care poate recunoaște sunete și reproduce caractere în limba chineză, a relatat marți Reuter. "Nu cred că mai există în lume vreun computer care să recunoască un discurs continuu în chineză și apoi să reproducă cuvintele", a declarat Lu Ren-Yuan, care a participat la dezvoltarea proiectului.

Calculatorul, denumit Golden Mandarin Number Three, este capabil să tipărească un text în chineză, cu o viteză de trei caractere pe secundă, reproducînd sunetele operatorului. Pentru texte de dimensiuni mai mari, calculatorul înregistrează întîi textul, reproducîndu-l abia după 20 de secunde.

Una dintre problemele ridicate de acest calculator este reproducerea paronimelor, care în limba chineză sînt foarte numeroase, Golden Mandarin nefiind capabil să discearnă, în funcție de context, care cuvînt a fost pronunțat. Conform precizărilor făcute de Lu, calculatorul dispune de un vocabular cu 13.000 caractere chinezești, dintre cele peste 60.000 care figurează în dicționarele moderne sau clasice. În prezent, populația cultivată a Chinei folosește peste 12.000 de caractere, dar pentru necesitățile cotidiene este suficientă cunoașterea a 5.000 de caractere.

Rudolf Scharping este noul președinte al socialiștilor europeni

■ *el îl înlocuiește pe Willy Claes, numit între timp secretar general al NATO*

Socialiștii europeni și-au ales luni un nou președinte, în persoana lui Rudolf Scharping, în deschiderea congresului lor de la Barcelona, care urmează să dureze trei zile, fiind focalizat pe reescaladarea amenințărilor generate de naționalism, informează Reuter. Scharping îl înlocuiește pe Willy Claes, în prezent secretar general NATO, la conducerea relativ noului Partid al Socialiștilor Europeni, care caută să întărească legăturile dintre partidele social democrate ale Europei.

Scopul partidului este acela de a deveni un partid real nu o confederație, care să acționeze în mod coerent, și nu doar o coaliție a intereselor individuale ale țărilor, a declarat Scharping în fața congresului. Lideri ai 20 de partide din 16 țări participă la congresul bienal, cei aproximativ 300 de delegați incluzînd pentru prima oară reprezentanți din Republica Cehă, Slovacia, Ungaria și Slovenia.

Scharping, lider al Partidului Social Democrat german, de opoziție, a subliniat că principalul obiectiv al socialiștilor europeni este eradicarea șomajului, lupta pentru menținerea bunăstării în pofida crizelor la nivel național, precum și constituirea unei forțe coordonatoare în domeniul problemelor de mediu. El s-a pronunțat, de asemenea, pentru unitate în ceea ce privește politica externă și de securitate a tuturor europenilor, ca un imperativ moral, dictat de exemplul Bosniei. Congresul a luat în discuție pozițiile comune privind cooperarea economică dintre țările mediteraneene, probleme de mediu, politică și mass media, chestiuni legate de problematica femeilor, precum și despre conferința inter-guvernamentală programată pentru 1996.

SPECIALIȘTI ÎN CALCULATOARE, ATENȚIE !!!

COMPUTER GAMING WORLD
BYTE AWARD OF DISTINCTION
PC MAGAZINE Pick Your Perfect PC
winner
PERSONAL COMPUTER
L'ORDINATEUR INDIVIDUEL
Windows
Best Windows Notebooks
CHIP
COMPUTER SHOPPER
TOP 10
CADENCE EDITORS' CHOICE
BEST BUY
MVP
CHIP

vă puteți cumpăra, vă puteți abona la reviste de specialitate la sediul ziarului Monitorul (Smîrdan 5) sau sediul Monitorul de la parterul magazinului Materna.

INSTITUTUL EUROPEAN

Anunță:

Joi, 9 martie, ora 17,00
la sala Voievozilor
(Palatul Culturii)
va avea loc
lansarea volumului

"Deschidere și sens în gîndirea politică"
de Anton Carpinschi

Participă: Anton Carpinschi, Liviu Antonesci,
Ovidiu Șimonca, Lucian Dîrdală
și Corul de Cameră
al Filarmonicii 'Moldova" Iași
Dirijor: Doru Morariu

SCHROTTER S.R.L. Iași *vă oferă:*

firme luminoase
panouri publicitare
inscripționări autovehicule

cu material autocolant rezistent în mediu extern,
prelucrarea grafică realizată pe calculator

Calitate europeană

PUBLICITATEA - o investiție necesară!

Hotel UNIREA, camera 1212, tel. 113130

Briceag de supraviețuire
VICTORINOX
Swiss Army Knife

Un produs de succes
al armatelor occidentale.
Fabricat în Elveția
din oțeluri
de cea mai
bună calitate!

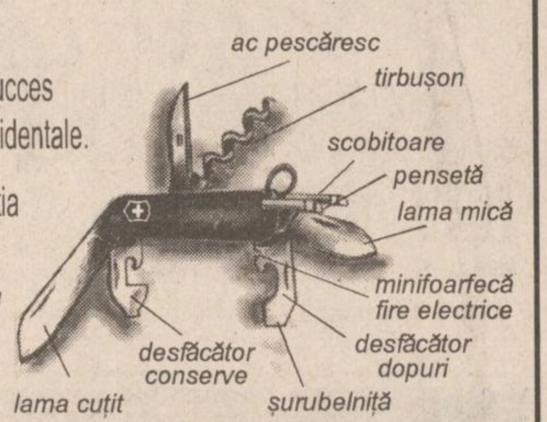

Puteți primi în cel mai scurt timp acasă, cu plata ramburs,
briceagul de supraviețuire VICTORINOX.
Pentru aceasta trimiteți talonul de mai jos pe adresa
Iași 6600, CP 765, OP3.

Doresc să primesc briceagul de supraviețuire elvețian
VICTORINOX
în cantitate de ...... bucăți.
Numele .... Prenume ....
Adresa .... Tel. ....

Mă oblig să achit ramburs suma de 68.500 lei
(care include TVA) pentru fiecare bucată comandată și
să suport taxele poștale aferente.
Data .... Semnătura ....

ca să nu vă rătăciți, cumpărați o hartă

USA
Frankreich France
+ EURO GUIDE
Hallwag
Hallwag

noi vă oferim hărțile
tuturor orașelor mari
și țărilor din Europa

la sediul ziarului Monitorul și la sediul de primire anunturi de mică publicitate de la parterul magazinului Materna.

RADIO NORD-EST IAȘI
72,44 FM - STEREO

TOP 10
Ediția 55

2 ↑ 1. Piece Of My Heart - JANIS JOPLIN
4 ↑ 2. Tutti Frutti - LITTLE RICHARD
1 ↓ 3. Ruby Tuesday - MELANIE
5 ↑ 4. Lola - THE KINKS
8 ↑ 5. Hello, I Love You - THE DOORS
9 ↑ 6. Yellow River - CHRISTIE
10 ↑ 7. Summer In The City - LOVIN' SPOONFULL
3 ↓ 8. Johnny B. Goode - CHUCK BERRY
→ 9. The Wind Cries Mary - JIMI HENDRIX
6 ↓ 10. All I Have To Do Is Dream - EVERLY BROTHERS

Propuneri
1. Seasons In The Sun - THE FORTUNES
2. Colours - DONOVAN
3. Travelling Band - CREEDENCE CLEARWATER REVIVAL

Se difuzează miercuri, ora 17,10

REALIZATOR: SANDI LEONTIEȘ

UNIVERSAL R.X.
GROUP IAȘI

ANGAJĂRI
joi 9 martie

Str. Grigore Ureche, nr. 3
tel./fax: 032/11.20.;58, 21.26.60

angajează prin concurs:
- *inginer - departament Copiatoare*
- *inginer - departament 3M Retroproiectoare*
- *absolvent învățămînt superior - departament 3M Reflectorizante*

Condiții
- vîrsta maximă 30 ani
- permis de conducere
- cunoștințe medii de informatică
- motivat, aspect fizic plăcut

Toți participanții vor prezenta un curicullum vitae

Într-o lume dominată de șomaj, noi vă oferim un loc de muncă sigur

BIBLIOTECA
CENTRALĂ UNIVERSITARĂ
"M. EMINESCU" IAŞI

VINERI
10 martie 1995
An V,
Nr. 57 (1120)
12 PAGINI
300 LEI
pentru Republica Moldova - 30 bani

cotidian de informaţii
Monitorul

SECŢIUNEA A
ŞTIRI, OPINII, COMENTARII

Înainte de a anunţa Poliţia, Salvarea sau Pompierii, sunaţi la MONITORUL!
17.25.57
14.56.10

Director onorific: AUREL LEON
Redactor şef: DAN RADU

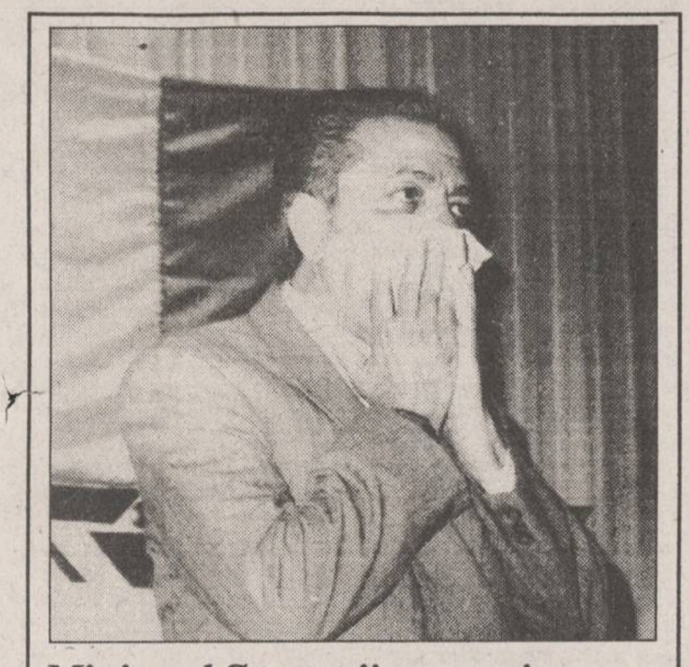

Ministrul Sănătăţii s-a trezit, pentru o clipă, din somn

Măsuri speciale pentru combaterea corupţiei în rîndul medicilor

De mai bine de doi ani de cînd se află la conducerea Ministerului Sănătăţii, ***Iulian Mincu a ajuns la concluzia că în sistemul sanitar din România există corupţie***. Astfel, pentru prevenirea şi combaterea fenomenelor de corupţie în sectorul sanitar, ministrul Mincu a emis, în urmă cu două săptămîni, un ordin. Potrivit prevederilor acestuia, ***conducerile unităţilor sanitare au obligaţia să elimine efectuarea tratamentelor preferenţiale în funcţie de contraserviciile materiale oferite de bolnavi.*** Încălcarea, în acest sens, a deontologiei medicale va conduce la ***trimiterea respectivelor cadre sanitare în faţa Colegiului de disciplină***. Tot pentru eliminarea fenomenelor de corupţie, directorii adjuncţi ai direcţiilor sanitare, conducerile medicale, economice şi şefii de secţii din spitale vor face declaraţii, pe proprie răspundere, care vor fi sigilate şi păstrate la biroul de resurse umane, privind averea de care dispun în momentul ocupării funcţiei de răspundere. De asemenea, ***este incompatibilă calitatea de persoană cu funcţie de conducere în unităţi sanitare publice cu deţinerea de SRL-uri, pe nume propriu,*** cu excepţia unităţilor private prin care se acordă asistenţă medicală sau farmaceutică. ***Se vor lua măsuri împotriva acelor medici care lucrează atît în sistemul sanitar public, cît şi în cel privat şi care vor dirija bolnavii către cabinetele proprii.*** În acelaşi timp, ***se interzice efectuarea de investigaţii paraclinice gratuite în unităţi sanitare de stat bolnavilor trataţi la cabinetele medicilor particulari.***

Mai mult decît atît, se vor verifica toate internările care se fac în spitale, în vederea depistării unor spitalizări nejustificate în scopul pensionării unor persoane pe caz de boală.

De ducerea la îndeplinire a acestui ordin sînt răspunzătoare direcţiile sanitare şi unităţile direct subordonate Ministerului Sănătăţii. **(Mihaela CĂNĂNĂU)**

"Maşina de vot" şi-a făcut datoria

Preţul certificatelor de proprietate a fost stabilit la 25.000 lei

■ *opoziţia crede că fiecare cetăţean a fost păgubit astfel de 850.000 lei*

Joi în Camera Deputaţilor, "maşina de vot" a majoritarilor şi-a impus punctul de vedere, şi în urma scrutinului, ***un carnet de certificate de proprietate a fost evaluat la 25.000 lei***. La fel ca şi în Senat, şi aici poziţia Executivului a avut cîştig de cauză.

În legătură cu acest aspect, ***PD a emis un comunicat în care se arată că, deşi instituţiile autorizate au calculat valoarea unui carnet de certificate la 875 mii lei,*** PDSR şi aliaţii săi au stabilit în mod fraudulos valoarea la 25.000 lei, ***fiecare cetăţean pierzînd astfel 850.000 lei***. În declaraţie se arată că această manevră contrară intereselor oamenilor săraci ***urmăreşte îmbogăţirea peste noapte a unui grup foarte restrîns de afacerişti, mînă în mînă cu actuala putere.*** Aceasta a făcut un compromis cu oamenii de afaceri care o sprijină şi care, sub acoperirea acestei legi, pot intra în proprietatea a cca. 100 societăţi comerciale dintre cele mai profitabile. **(Ioana MIHĂIESCU)**

Amănunte în pagina 5A

Noi instrucţiuni pentru încheierea bilanţului contabil pe anul 1994

În zilele de 11 şi 12 martie (sîmbătă şi duminică), ***Direcţia Generală a Finanţelor Publice Iaşi va pune în vînzare formularele necesare agenţilor economici pentru încheierea bilanţului financiar pe 1994***. Odată cu formularele de bilanţ care au fost primite ieri, 9 martie, au venit şi instrucţiunile privind completarea acestora, care vor fi distribuite împreună cu formularele. Tot ieri au fost anunţate datele limită pentru depunerea bilanţurilor de către agenţii economici în funcţie de categoria din care fac parte. ***Astfel, firmele înfiinţate anul trecut care nu au avut activitate şi firmele care au avut activitate anul trecut dar nu au mai activat de la începutul acestui an trebuie să depună bilanţurile pînă pe data de 15 martie*** (miercurea viitoare). ***Agenţii economici cu o cifră de afaceri pe anul trecut mai mică de 500 milioane lei, pentru care nu este necesară certificarea bilanţurilor, trebuie să le depună pînă la data de 24 martie.***

Regiile autonome şi societăţile comerciale ale căror bilanţuri trebuie certificate de reprezentanţii Corpului Experţilor Contabili şi Contabililor Autorizaţi trebuie să depună bilanţurile pînă la data de 10 aprilie. **(Costel STROESCU)**

Atentat terorist cu bombe, la Suceava

■ *un ofiţer de poliţie a fost ucis şi alte cinci persoane au fost grav rănite* ■ *atentatul nu a fost încă revendicat*

O persoană şi-a pierdut viaţa şi alte cinci au fost grav rănite ieri, la Suceava, în explozia unei bombe plantate sub un autoturism. Atentatul, primul de acest gen înregistrat în România după 1989, nu a fost revendicat.

Romulus Nicolae, corespondentul ziarului "Monitorul" la Suceava, relatează că ***bomba a explodat la ora 13,00, în momentul în care mai mulţi ofiţeri ai Poliţiei Suceava şi ai Statului Major de Apărare Civilă încercau dezamorsarea încărcăturii explozibile.*** Potrivit purtătorului de cuvînt al Poliţiei Suceava, cu puţin timp înainte de ora 13,00, un subofiţer de pază dela Judecătoria Suceava a primit un telefon anonim, care anunţa existenţa unei bombe plasată sub un autoturism Opel (3- SV- 2594), parcat în apropierea Judecătoriei. Imediat a fost anunţată Poliţia. Bomba era plasată sub maşina lui ***Adrian Borş, patron al firmei "Adico-Prod"*** SRL. După ce a fost desprinsă de sub maşina, bomba a explodat în mîinile locotenentului de poliţie ***Mihai Alupoaiei,*** care a murit pe loc. Explozia a provocat rănirea gravă a patronului Adrian Borş, a altor doi ofiţeri de poliţie: ***Gheorghe Moraru şi Todiraş Ionescu Constantin,*** şi a doi ofiţeri de la Statul Major de Apărare Civilă al MApN, ***Dan Frăsineanu şi Ioan Abuhăiesei.***

IGP a informat că Mihai Alupoaiei nu a respectat ordinele, trecînd la operaţiunea de dezamorsare din proprie iniţiativă. Celelalte cinci persoane rănite în timpul exploziei au fost transportate de urgenţă la Spitalul judeţean. Doctorul Dan Stănescu, de la secţia terapie intensivă, a declarat Agenţiei MEDIAFAX că Adrian Borş (42 ani), a fost internat cu răni profunde la gamba dreaptă. Locotenent-major Gheorghe Moraru, din cadrul Biroului de Combaterea Crimei Organizate, a suferit, imediat după internare, o intervenţie chirurgicală dificilă, care a durat aproximativ 2 ore. Ofiţerul, în vîrstă de 35 de ani, a fost adus la Camera de Gardă cu artera tibială a piciorului drept secţionată incomplet, plăgi şi contuzii multiple ale coapsei şi gambei. Medicul a adăugat că, post-operator, Moraru este în afara oricărui pericol, în cazul în care nu apar complicaţii. Căpitanul Dan Frăsineanu, în vîrstă de 35 de ani, pirotehnician al Statului Major de Apărare Civilă, a fost grav rănit la nivelul feţei. Plutonierul Constantin Ionescu Toderaş şi Ion Abuhăiesei, subofiţer al Serviciului arme, muniţii şi substanţe toxice, au părăsit spitalul după îngrijirea rănilor.

Sorin Avram, reporter la Radio "Top '91" Suceava, a relatat pentru "Monitorul" că ***atentatul ar putea avea legătură cu destituirea în urmă cu două săptămîni a şefului Poliţiei Suceava şi a adjunctului acestuia.*** Explozia automobilului-capcană ar putea reprezenta un avertisment, însă, în acest moment, este greu de spus cine şi ce urmăreşte. ***O altă variantă ar fi aceea că atentatul a fost o ameninţare la adresa foştilor deţinuţi politici din Bucovina.*** Pe locul unde s-a produs deflagraţia urmau să se desfăşoare ieri festivităţile de comemorare a luptătorilor anticomunişti din Bucovina. Organizatorii au hotărît însă - din motive necunoscute - să schimbe locul de desfăşurare a festivităţii în faţa Bisericii Sf. Dumitru. Reporterul postului de radio "Top '91" crede că ***atentatul nu era în nici un caz îndreptat împotriva proprietarului maşinii, un mic întreprinzător din localitate.***

Pe de altă parte, biroul de presă al Poliţiei Suceava a comunicat că, deocamdată, este prematură lansarea unor ipoteze privind autorii atentatului.

Atentatul de la Suceava este al doilea caz de acest gen petrecut în România. Surse oficiale din cadrul IGP au declarat că ***primul caz s-a petrecut înainte de 1989, cînd şeful Serviciului Judiciar din cadrul Inspectoratului de Poliţie Baia Mare şi-a pierdut viaţa ca urmare a exploziei autoturismului proprietate personală.*** (Sorin SIMON)

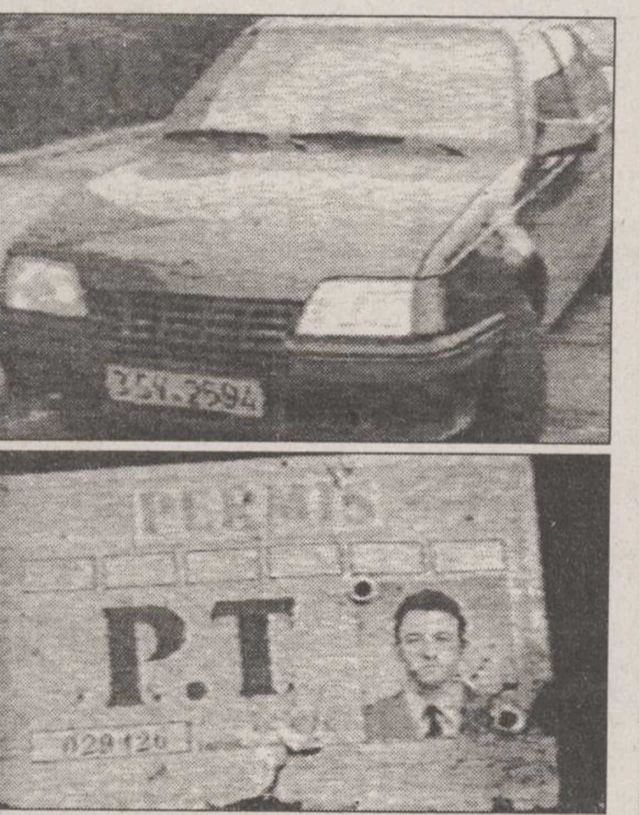

În fotografia de sus, maşina capcană, în care a fost pus bomba. Jos, legitimaţia locotenentului Mihai Alupoaiei, găsită de poliţişti la cîţiva metri de locul deflagraţiei

NOUTĂŢILE ZILEI

Benzina se va scumpi cu 25%

Pînă la sfîrşitul lunii în curs, preţul benzinei va fi majorat cu aproximativ 25%, după cum am fost informaţi de surse din cadrul SC PECO SA. Aceasta înseamnă că preţul unui litru de benzină Premium II (CO 95) va fi de 550-560 lei/l, faţă de 450 lei/l, cît este în prezent. Afirmaţia este susţinută şi de declaraţia făcută de directorul general al Direcţiei Strategia Industriei Chimice şi Petrochimice din Ministerul Industriilor, Lucian Moţiu, în cadrul conferinţei de presă de joi, conform căreia preţul la carburanţi va fi majorat. "Această majorare este generată de creşterea preţului la ţiţei pe piaţa internaţională (de la 105 dolari/tonă în 1994, la 130 dolari/tonă în acest an) şi de modificarea raportului leu-dolar (de la 1.650 la 1.828 lei pentru un dolar)", a precizat Lucian Moţiu. Proiectul de majorare a preţului la carburanţi este încă în stadiu de propunere către Ministerul Finanţelor, a adăugat Lucian Moţiu. **(Costel STROESCU)**

Continuă ancheta împotriva lui Stoica

"La Parchetul General a ajuns doar o parte din probele strînse în dosarul Ioan Stoica", a declarat Agenţiei MEDIAFAX Eugen Vasiliu, directorul Secţiei de Urmărire Penală şi Criminalistică din Parchetul General. Probele se referă la suma de 90.942.961 lei, pe care şi-a însuşit-o Ioan Stoica, şi la suma de 137.654.064 lei, pentru care patronul "Caritas" a confecţionat facturi false în scopul nedeclarării la Primăria Cluj a activelor. Ancheta împotriva lui Stoica continuă.

Revoltele din ţară nu mai pot fi controlate

■ *8.700 de grevişti din Bîrlad au ieşit pe drumul naţional*

Conflictul de la societatea bîrlădeană "Rulmentul" SA a scăpat de sub control, a declarat joi după-amiaza ***liderul Sindicatului Liber "Rulmentul", Adrian Alecsa.*** Alecsa a spus Agenţiei MEDIAFAX că la ora 15,15 toţi cei 8.700 de salariaţi ai firmei au trecut din curtea principală a firmei pe drumul naţional. "***Stăm şi aşteptăm în continuare rezilierea contractului de management pentru echipa actuală***" - a declarat Alecsa. Liderul sindical a explicat că din clipa cînd salariaţii au ieşit pe drumul naţional, sindicatul nu mai activează, pînă cînd Adunarea Generală a Acţionarilor din "Rulmentul", care i-a scos în stradă, îi va aduce din nou la locurile de muncă. Joi dimineaţa, de la ora 10,00, Sindicatul Liber organizase un marş de protest. La ora 13,00, cînd s-a revenit din demonstraţie la sediul "Rulmentul", se primise un fax de la directorul general executiv din FPS, Constantin Dumitru, prin care se anunţa ***remanierea echipei manageriale: din nouă manageri, au fost înlocuiţi numai patru.*** Acest lucru i-a nemulţumit pe salariaţi şi a dus la scăparea situaţiei de sub control.

■ *"La Botoşani, situaţia este mai complicată decît la Reşiţa"*

Joi, 9 martie 1995 în Piaţa Prefecturii din Botoşani, ***mitingul maraton început la 23 februarie a continuat,*** e drept că numărul participanţilor fiind în uşor regres. Cauza acestuia, după cum ne-a fost relatată de Dumitru Botoşăneanu, liderul de sindicat de la S. C. "Integrata" S.A., o constituie "***promisiunile de relansare economică în acordarea unor credite în valoare de cîte 250 milioane de lei unor societăţi comerciale din industria textilă. De altfel, în ziua de 8 martie 1995, la "Integrata" S.A. s-a acordat un credit de 100 de milioane, din care s-au plătit salariile. E şi motivul pentru care cei de la "Integrata" lipsesc azi din piaţă***". O parte a membrilor comisiei guvernamentale s-a deplasat în cursul zilei de joi la Bîrlad pentru rezolvarea unor conflicte de muncă similare celor de la Botoşani. De la Bîrlad comisia guvernamentală se va reîntoarce la Botoşani pentru definitivarea raportului asupra situaţiei, raport care va fi înmînat premierului Nicolae Văcăroiu. Secretarul de stat Dan Popescu ne-a declarat, în legătură cu situaţia de la Botoşani: "***Nu mă aşteptam să găsesc o asemenea situaţie complicată. Ea depăşeşte cu mult prin complexitate situaţia care era la Reşiţa. Va fi destul de greu s-o rezolvăm ca fiind de competenţa conducerii Guvernului***". **(Val GURALIUC)**

Cum se şterg urmele unor afaceri necurate

Documentele necesare unei anchete a Parchetului au dispărut pur şi simplu

■ *ancheta viza activitatea lui Petre Roman şi Adrian Năstase*

Eugen Vasiliu, directorul Direcţiei de Urmărire Penală şi Criminalistică, a declarat joi ***că au dispărut toate documentele privitoare la acuzaţiile aduse lui Petre Roman, în legătură cu fondurile destinate îmbunătăţirii imaginii României în lume.*** Actele care însoţeau alocarea de fonduri au dispărut atît de la solicitant, adică Ministerul Afacerilor Externe, cît şi de la instituţia care a asigurat banii, în speţă Banca Română de Comerţ Exterior. Sesizarea către Parchet a fost făcută de Corpul de control al Guvernului, care a pus la dispoziţia magistraţilor simple copii xerox ale presupuselor documente. ***"Această afacere are evidente conotaţii politice"***, a conchis Procurorul General, Vasile Manea Drăgulin. ***Petre Roman a fost acuzat că a folosit inadecvat 200.000 de dolari***, alocaţi în 1990 pentru îmbunătăţurea imaginii României în lume. Menţionăm că, la momentul respectiv, ministrul Afacerilor Externe era actualul preşedinte al Camerei Deputaţilor, Adrian Năstase, iar operaţiunea s-a derulat prin intermediului MAE.

SAFI SA
SOCIETATEA DE ASISTENŢĂ FINANCIARĂ ŞI INVESTIŢII
FINANCIAL SERVICES AND INVESTMENT COMPANY

FONDUL PRIVAT DE PENSII
De luni pînă vineri,
între orele 9,00 - 18,00,
la Biroul SAFI IAŞI
Casa Modei (mezanin)
Relaţii la telefon 032/211727
între orele 9,00 - 16,00

Coca-Cola® IAŞI

Compania de Îmbuteliat COCA-COLA Iaşi S.A. este producătorul şi distribuitorul autorizat al numărului 1 în lume în domeniul băuturilor răcoritoare, îmbuteliind în acest moment Coca-Cola, Fanta, Sprite şi Kinley

În fabrica noastră, care dispune de o tehnologie avansată, îmbuteliem zilnic peste o jumătate de milion de sticle cu produs, respectînd cele mai exigente standarde internaţionale de calitate.

Peste 300 de salariaţi lucrează aici în condiţii de muncă excelente.

Datorită succesului operaţiunilor noastre căutăm noi colegi pentru a ne întări echipa.

Astfel, Compania de Îmbuteliat COCA-COLA Iaşi are disponibil un **post de**:

FLEET MANAGER

Această persoană va coordona flota noastră, care va depăşi în viitorul apropiat 100 autovehicole.

Candidatul ideal
- va avea experienţă în domeniul organizării transporturilor cît şi o viziune de ansamblu în acest domeniu.

şi va fi:
- organizat
- dinamic
- cu bune aptitudini de comunicare
- capabil să muncească fără a se uita la ceas.

SALARIU COMPETITIV

Carnetul de conducere categoria B şi cunoaşterea limbii engleze reprezintă serioase avantaje.

Cererile vor fi depuse la Compartimentul Personal al Companiei de Îmbuteliat Coca-Cola Iaşi, Calea Chişinăului nr. 47, telefon 231000, fax 231122, pînă luni, 20.03.1995.

ALWAYS Coca-Cola®
IAŞI, Calea Chişinăului nr. 47
Tel. 032/ 231000, fax 032/231122

MONITORUL DE IAȘI

În Aula Academiei Române

Evocare a personalității profesorului Petre Brînzei

Ieri a avut loc în Aula Academiei Române Filiala Iași o emoționantă evocare a personalității profesorului doctor ***Petre Brânzei,*** una dintre cele mai marcante figuri ale psihiatriei românești postbelice. Au participat și au luat cuvîntul prof. dr. Marțian Cotrău, președintele Academiei de Științe Medicale - Filiala Iași, prof. dr. Gioconda Dobrescu, vicepreședinte, profesorul Sava Dumitrescu, precum și colaboratorii apropiați ai marelui Petre Brânzei, profesorii Constantin Romanescu, Mihai Șelaru, dr. Cicerone Postelnicu și alte personalități ale vieții științifice ieșene. În prezența familiei fostului om de știință, vorbitorii au omagiat activitatea ilustrului manager al psihiatriei ieșene. ***"Petre Brânzei nu a fost numai creator de școală. El a fost un remarcabil publicist, om al cercetării științifice - de la cercetarea științifică fundamentală pînă la probleme de teorie și practică medicală"***, a subliniat dr. Cicerone Postelnicu, medic psihiatru. Președintele Academiei, prof. dr. Marțian Cotrău, a reamintit că Petre Brânzei a fost în primul rînd un slujitor al bolnavului și un suflet mare care a salvat de la pușcărie politică nenumărați oameni pe timpul dictaturii ceaușiste, trecîndu-i drept bolnavi psihic. ***Profesorul ieșean Petre Brânzei, fost director vreme de peste două decenii al spitalului universitar de psihiatrie "Socola"*** a murit în anul 1985, după cum a amintit unul dintre vorbitori "printr-o apreciere nefericită a unei intervenții chirurgicale". El a rămas însă în memoria savanților ieșeni drept o personalitate ce a avut o mare contribuție la dezvoltarea psihiatriei mondiale. **(Silviu LABEȘ)**

Pînă cînd Consiliul Județean va decide

Continuă războiul apei calde

Continuă neînțelegerile dintre regiile RAJAC și RA Termoficare din Iași în ceea ce privește distribuția apei calde menajere către consumatorii casnici și către agenții economici. Miercuri, 8 martie a.c., au avut loc noi discuții între ***Mihai Casparovici***, directorul general al RAJAC Iași, și ***Ion Arcadie Dubeț (foto)***, directorul RAT, discuții care nu s-au soldat cu nici un rezultat. Ambele părți și-au menținut punctele de vedere în legătură cu această problemă.

"Din cauză că nu am găsit înțelegere la directorul RAT, voi merge la președintele Consiliului Județean și îi voi cere ca această instituție să decidă ce măsuri trebuie luate în privința apei calde", ne-a declarat Mihai Casparovici. El a mai precizat că este normal ca RAT să preia în totalitate distribuția apei calde, deoarece apa caldă menajeră rezultă din încălzirea (prin folosirea energiei termice) a apei reci. De asemenea, canalele termice în care sînt situate conductele de apă caldă se află în administrarea RAT, deși conductele aparțin de RAJAC Iași. La rîndul său, Ion Arcadie Dubeț a declarat că este de acord cu preluarea distribuției apei calde dacă sînt respectate condițiile pe care le-a cerut pentru acest lucru: plata unui comision de 25% din facturile pe care le încasează RAJAC Iași de la consumatori, sumă pe care o va folosi pentru înlocuirea conductelor vechi de apă caldă și pentru plata energiei electrice necesară pompării apei la etajele superioare ale blocurilor. ***"Consiliul Județean Iași va lua o hotărîre în care sperăm să se țină cont și de condițiile puse de noi. Sperăm, de asemenea, să obținem ajutor din partea Consiliului Local Iași, căruia ne subordonăm, pentru aplanarea neînțelegerilor ivite între regii"***, ne-a declarat Ion Arcadie Dubeț. **(Mihai GIUBERNEA)**

Amenințînd cu manifestări "specifice"

Sindicatele protestează împotriva Ordonanței de urgență privind moderarea creșterii costurilor cu salariile

"Domnule Prefect Dan Gâlea, ca exponent autorizat al Guvernului în teritoriul județului Iași, vă rugăm să luați act de protestul sindicatelor semnatare împotriva Ordonanței de urgență și să întreprindeți tot ce vă stă în putință, uzînd de toată autoritatea și influența Dvs. , pentru ca acest act legislativ nesăbuit să fie retras la timp", se arată într-un protest adresat prefectului Dan Gâlea.

Reamintim că în luna februarie, Guvernul a emis o ***"Ordonanță de urgență pentru moderarea creșterii costurilor totale cu salariile"***, încercînd, în acest fel, să blocheze negocierile privitoare la încheierea contractului colectiv de muncă pe anul 1995 între reprezentanții sindicatelor și ai patronatului, negocieri ce erau în curs de desfășurare. Sindicatele semnatare din regiile autonome de interes național și local, precum și din societățile comerciale cu capital majoritar de stat din județul Iași (RATC, Energetica CET 1 și CET 2, FRE, Romtelecom, Poșta, Romgaz) consideră că această Ordonanță de urgență reprezintă un act antisocial, antidemocratic și antisindical al Puterii, prin care se sfidează și se subminează întreaga mișcare sindicală, se atentează direct la protecția socială a salariaților. Se consideră că noua tentativă a Guvernului de înghețare a salariilor, pe fondul creșterii necontrolate a prețurilor și a șomajului, dovedește dezinteresul Puterii față de scăderea tot mai accentuată a nivelului de trai al salariaților și față de împingerea acestuia spre pragul de jos al sărăciei și al mizeriei.

În finalul protestului, se afirmă că retragerea acestei Ordonanțe de urgență ar duce la evitarea desfășurării ***"unor ample manifestări specifice luptei sindicale, în urma cărora ar avea enorm de suferit economia României și, implicit, a județului Iași"***. **(Lucian LEONTE)**

Cazul Dorina Chiribău, eleva care s-a aruncat de la etajul patru al căminului Școlii Sanitare Postliceale, va face obiectul unui proces care se va judeca la Iași

"Cînd mi-am văzut în oglindă chipul desfigurat, am urlat din toate puterile"

■ *aflată în spital, Dorina a contactat un avocat cu intenția de a o chema în judecată pe Ecaterina Șovăială, director adjunct al Liceului Sanitar din Iași, pentru abuz de putere și calomnie*

Dorina Chiribău în salonul de spital, dezamăgită de colegii de școală care au părăsit-o în lupta ei cu un sistem învechit

În urmă cu două luni, cotidianul ***"Monitorul"*** a prezentat drama ***Dorinei Chiribău*** (22 ani, din Bîrlad), elevă a Școlii Sanitare Postliceale din Iași, care a încercat să se sinucidă aruncîndu-se de la etajul patru al căminului în care locuia. După 3 luni de la cumplita tragedie, Dorina Chiribău nu-și poate explica de ce a trebuit să facă acea nebunie, în urma căreia va fi nevoită să sufere toată viața. Ea este în prezent internată în Secția de Neurologie a Spitalului "Sf. Treime" din Iași pentru tratarea parezei faciale (paralizie pe partea dreaptă a feței), una dintre sechelele cu care a rămas după ce s-a aruncat de la etaj. Medicii care se ocupă de Dorina au specificat că această problemă se va rezolva, dar după cîteva luni.

Dorina Chiribău a afirmat că intenționează să acționeze în judecată pe ***Ecaterina Șovăială***, director adjunct la Liceul Sanitar din Iași. ***"Ea este rèsponsabilă moral de tot ce mi s-a întîmplat și singura mea dorință este să fie sancționată pe linie profesională. Chiar dacă nu se va ajunge aici, aș vrea să o fac să sufere măcar un sfert din cît am suferit eu"***, a subliniat Dorina. Tînăra a menționat că a contactat deja o avocată și că în cel mai scurt timp posibil va deschide un proces în care o va acuza pe Ecaterina Șovăilă de abuz de putere și de calomnie. ***"M-a jignit, m-a calomniat, m-a terorizat psihic. M-a acuzat că am întreținut relații sexuale cu băiatul care a fost găsit în camera mea la inspecția de dimineață. Dar colegele mele pot confirma că el abia venise în cameră cu jumătate de oră înainte de control. Eu abia sosisem de la gară, pentru că fusesem la părinții mei, la Bîrlad. Ei au confirmat acest lucru și conducerea școlii i-a acuzat că sînt mincinoși. Nici nu-l cunoșteam prea bine pe acel băiat; venise pur și simplu să-i dau niște bani pentru că aveam o datorie la el. Se întinsese pe pat pentru că era obosit, dar era îmbrăcat"***. Dorina a afirmat că era luată în "vizorul" directoarei adjuncte de mai mult timp: ***"O dată, cînd eram în primul an, am avut curajul să o înfrunt pentru că o certa pe o colegă de-a mea care era pur și simplu nevinovată. Eu nu știam atunci că ea este directoarea adjunctă"***.

Deși la început toți colegii Dorinei au fost alături de ea, acum cu greu își mai aduc aminte că ea suferă în spital. Gestul Dorinei a fost un semnal pentru colegii din cămin, care au declanșat o adevărată revolă. Elevii cazați în cămin au acuzat-o pe directoarea Ecaterina Șovăială de lipsă de înțelegere, de faptul că are o deosebită plăcere să-i pedepsească pe elevi, toate acestea determinînd-o pe Dorina să recurgă la un gest disperat. Chiar dacă la acea vreme s-au făcut presiuni asupra elevilor instigatori, aceștia au avut curajul să continue, dar pentru puțin timp. Nu știm care au fost motivele care i-a determinat pe elevi "să se liniștească", dar, după cum afirmă Dorina, aceștia au fost amenințați de profesori. ***"Colegilor mei le este frică să depună mărturie pentru mine la proces, dar nu înțeleg de ce nu sînt măcar alături de mine"***, a spus Dorina, arătîndu-și dezamăgirea.

În urmă cu cîteva luni, Dorina era o fată veselă și, ca orice tînără de vîrsta ei, avea niște idealuri în viață. ***"Am rămas mutilată pe viață. Piciorul stîng nu-l pot îndoi și nu știu dacă voi mai putea merge bine vreodată. După acea întîmplare o rugam pe mama să-mi spună că a fost un vis. Două săptămîni n-a vrut să-mi dea oglinda, iar cînd mi-am văzut chipul desfigurat am urlat din toate puterile"***.

Dorina a realizat ceea ce a făcut după cîteva ore. Își aducea perfect aminte cum a alergat pe scări pînă la etajul patru, unde s-a oprit la pervazul geamului de la baie, după care s-a aruncat în gol. ***"Mi-am dat seama că nici eu nu mă cunosc foarte bine. Cînd auzeam că o fată și-a luat viața, spuneam că e o proastă. Acum îmi dau seama că puteam să depășesc necazurile, dar n-am mai rezistat"***, a spus Dorina, încercînd cu greu să-și oprească lacrimile. ***"Am călcat strîmb și voi plăti toată viața"***. Medicii au încurajat-o că într-o zi va fi aceeași fată plină de viață. Însă Dorina și-a pierdut orice speranță. **(Corina GRIGORAȘ)**

Datorită situației economice critice

FPS Iași analizează posibilitatea închiderii filaturii din Vlădeni

■ ***măsura va fi temporară, hotărîrea definitivă urmînd a fi luată de AGA***

Conform informațiilor furnizate de surse apropiate Direcției Teritoriale Iași a Fondului Proprietății de Stat, în aceste zile se analizează necesitatea închiderii, pe termen de trei luni, a filaturii Vlădeni. Această posibilitate are la bază situația deosebit de slabă, din punct de vedere economic, în care a ajuns această societate comercială. Se speră ca, în tot acest timp, firma să își facă rezervele financiare și materiale necesare desfășurării normale a procesului de producție. Referitor la data adoptării hotărîrii amintite, am fost informați că o decizie va fi luată după consultările ce se vor purta cu sindicatul salariaților, care se pare că și-a dat acordul preliminar.

Hotărîrea definitivă urmează să fie adoptată de membrii Adunării Generale a Acționarilor (formată din reprezentanți FPP și FPS). Menționăm că, în prezent, reprezentantul FPS la această societate comercială este Magdalina Ciubară, angajată a Direcției Teritoriale Iași a FPS. **(Alin TOCAN)**

Peste 20 de ieșeni au fost amendați pentru amplasarea ilegală a garajelor

Începînd din această săptămînă, au fost reluate acțiunile de control, efectuate de inspectori specializați în domeniul construcțiilor, din cadrul Serviciului de Urbanism al Primăriei Iași, privind construcțiile neautorizate de pe teritoriul municipiului Iași. Au fost vizate, de data aceasta, garajele construite ilegal în cartierele Canta și Alexandru cel Bun. Pînă în prezent, după cum am fost informați de surse din cadrul Serviciului de Urbanism al Primăriei, au fost aplicate deja amenzi în valoare de peste patruzeci de milioane de lei deținătorilor de astfel de construcții, amplasate, în general, în perimetrul parcărilor, unele chiar pe spațiul verde din imediata vecinătate a blocurilor de locuințe. Acțiunea, care este sprijinită de Poliție, decurge anevoios, deoarece mulți deținători de astfel de construcții și-au amplasat aceste garaje departe de domiciliul stabil, înscris în buletinul de identitate. Cu toate acestea, peste douăzeci de astfel de cetățeni au fost depistați numai în două zile de la declanșarea acțiunii. Menționăm că amenda pentru construcțiile ilegal ridicate pe teritoriul municipiului Iași se ridică la două milioane lei. Contravenienții au posibilitatea ca, în interval de 48 de ore de la întocmirea procesului-verbal, să plătească jumătate din amenda aplicată. **(Edmond MACRI)**

În ultimii cinci ani

11.600 întreprinzători ieșeni în sectorul comercial privat

În ultimii cinci ani, comerțul privat a înregistrat o amploare deosebită. Faptul este demonstrat de numărul considerabil de comercianți înmatriculați în Registrul Național al Comerțului, în perioada 1990 - ianuarie 1995 care se ridică la circa 490.000. Potrivit datelor centralizate de RNC, ca formă de organizare predomină societățile cu răspundere limitată - 81,6%, urmate de persoanele fizice și de societățile pe acțiuni.

Zonele în care s-au înregistrat cele mai multe înmatriculări, în perioada menționată, sînt: București - cu aproape 110 mii comercianți, județele Constanța - cu peste 21.000, Cluj - circa 20.000, Timiș - 17.000, Bihor - circa 16.500, Brașov - 16.000.

Precizăm că în județul Iași, sectorul comercial privat cuprinde circa 11.600 întreprinzători. **(Mihaela BREZEANU)**

Pentru a fi o regie cu adevărat județeană

RAJAC Iași se va extinde în două orașe și cinci comune

"În conformitate cu Legea nr. 135 din 1994, pînă la 31 martie 1995, Consiliul Județean Iași trebuie să emită o decizie prin care unitățile de alimentare cu apă, de canalizare și epurare din județ să fie preluate de către RAJAC Iași. Noi deja lucrăm la întocmirea bilanțurilor contabile, în urma cărora se va face predarea-primirea regiilor de apă și canalizare din orașele Hîrlău, Tîrgu-Frumos și încă cinci comune din județul Iași", ne-a declarat ***Mihai Casparovici*** **(foto)**, directorul general al RAJAC Iași. Acesta a precizat că, pe lîngă faptul că regia pe care o conduce va fi cu adevărat o regie județeană, se va putea coordona mai bine alimentarea cu apă la nivelul județului Iași. ***"Orașul Tg. Frumos este alimentat cu apă din sursa Timișești, din care se alimentează și municipiul Iași.***

S-a ajuns la neînțelegeri între RAJAC Iași și regia de același profil din Tg. Frumos, deoarece aceasta din urmă dorea să-și alimenteze consumatorii cu apă 24 de ore pe zi. În condițiile în care sursa Timișești are, în continuare, un debit scăzut din cauza secetei, pentru a alimenta Tg. Frumos, ar trebui să reducem programul de apă rece din municipiul Iași, program care și așa este destul de redus. Consider că preluarea de către noi a tuturor regiilor de apă și canalizare va conduce, pe viitor, la înlăturarea unor astfel de neînțelegeri", ne-a mai declarat Mihai Casparovici. **(M.G.)**

FUNDAȚIA SOROS ȘI CONSILIUL BRITANIC

anunță deschiderea

Centrului Internațional de Limbi Moderne

Înscrieri pentru cursurile de ENGLEZĂ GENERALĂ - copii și adulți, ENGLEZĂ SPECIALIZATĂ, ENGLEZĂ pentru EXAMENE - în strada Moara de Foc nr. 35, et. VIII. Telefon 252850, 252870, fax 252902

S.C. BURSA MOLDOVEI S.A

DEȚINE PREOFERTE BURSIERE PENTRU URMĂTOARELE MĂRFURI:

1. C. Traverse lemn (fag, carpen) pentru CF, impregnate sau neimpregnate, 2.002.000 buc., preț informativ: 17.000-25.000 lei, loco Iasi.

2. V. Conserve:

- compot de cireșe, pastă caise, pastă cireșe, gem de gutui, gem de cireșe, dulceață de vișine, mere pentru plăcintă. Ambalaj: borcane de 0.5 l, 0.420l, 0.345 l. Cantitate: 10-25 to. Prețuri informative, funcție de sortiment: 530-1485 lei/buc.*, loco Iași;
- castraveți întregi în oțet, cal. I și cal. II, borcan 0.820 l, preț informativ: 1810-1910 lei/buc.*, loco Iași, cantitate: 15-35 to;
- tomate în bulion, borcane 0.820 l, cantitate: 10 to, preț informativ 1700 lei/buc.

3. V. Semiconserve din fructe:

- marc din cirese, 70 to, preț informativ: 234.000 lei/to*, loco Iași
- marc din vișine, 25 to, preț informativ: 234.000 lei/to*, loco Iași

4. V. Lingouri de aluminiu, puritate 97,5%, 1,5 to.

5. C. Lingouri de aluminiu, puritate 92-97%, 4 to, loco Iași.

6. C. Porumb boabe, umiditate maximă: 17%, corpuri străine: 3%, 100 to, preț informativ: 150-170 lei/kg.

V - vînzare; C - cumpărare; * - TVA inclus

ANUNȚ IMPORTANT

BURSA MOLDOVEI
în colaborare cu
FUNDAȚIA "SATUL ROMÂNESC"
anunță că începînd cu data de 10.03.1995 se va deschide oficial
RINGUL NAȚIONAL AGRICOL
ce va funcționa la sediul BURSEI, Piața Unirii 5.

Facilități pentru producătorii agricoli:

- scutire de taxe și garanții
- asigurarea de depozite și puncte de achiziție
- asigurarea producției, prin societăți de asigurare internaționale
- vînzări de utilaje agricole în rate - în curînd: credite pentru producție.

Relații la telefon 032/212050,211808, fax 032/211808

AGENȚIA BURSIERĂ NORD-EST

Acționînd pe piețele bursiere de mărfuri, noi putem fi soluția de care aveți nevoie pentru desfășurarea activității

PENTRU VIITORUL AFACERILOR D-VOASTRĂ

Apelînd la specialiștii noștri în intermedieri bursiere, afacerile d-voastră se vor derula mai repede, mai sigur, mai eficient.

Servicii oferite:

- efectuarea de tranzacții pentru client, în "BURSA MOLDOVEI" Iași
- oferirea de informații cu caracter comercial
- consultanță de specialitate în domeniul oportunităților de afaceri
- oferirea de informații asupra evoluției prețurilor

Contactați-ne!!!

Tel. 032-145530 Fax 032-146363
Iasi-6600, Bd. Copou nr. 3

TOFAN GRUP SA
Filiala Iași

Str. Ghica Vodă 1B
(demisol)
Telefon 114782

Vă oferă la prețuri avantajoase, următoarele tipodimensiuni de anvelope și camere marca

ROADSTONE
(Coreea de Sud):
155-13, 175-14, 185-14, 195-14

OFERIM GARANȚIE

Număr record de copii retardați examinați de Comisia de triere și diagnostic a copiilor

Medicii ieșeni apreciază că peste 15 ani populația normală din unele zone va fi depășită de cea cu deficiențe majore

■ ***fenomenul cuprinde localitățile Mircești, Iugani, Sirețel, Focuri etc., de unde provine, de regulă, majoritatea cazurilor de autism, sindrom Langdon Down și deficiențe mintale de toate gradele***

În această săptămînă, Comisia de triere și diagnostic a copiilor cu deficiențe psihice și neuromotorii a înregistrat un număr record de cazuri, prezentate în vederea expertizării. Din totalul de șaptezeci de copii examinați de medici, mai mult de un sfert a reprezentat o cazuistică nouă. După cum ne-a relatat șefa comisiei, ***dr. Luciana Mihăilescu***, medic pediatru în cadrul Policlinicii nr. 1 Iași, este uimitoare constanța incidenței de cazuri noi de copii malformați sau deficienți mental, în ciuda faptului că au trecut peste doi ani de cînd funcționează comisia. Reamintim că această comisie a luat ființă în luna noiembrie a anului 1992, ca urmare a apariției Legii 53/1991 cu privire la acordarea unor drepturi persoanelor afectate de handicap psihic sau neuromotor. Începînd cu această dată și pînă în prezent, comisia a expertizat mii de cazuri de copii cu deficiențe psihomotorii. Multe dintre aceste cazuri au ieșit la iveală doar datorită faptului că statul asigură, prin lege, ajutoare materiale familiilor copiilor handicapați. Foarte puțini dintre părinții acestor copii sînt cu adevărat preocupați de îmbunătățirea stării copiilor lor. De exemplu, mulți rămîn dezamăgiți atunci cînd li se propune să își dea copiii în școli speciale, deoarece știu că nu mai primesc banii, virați, în acest caz, în contul școlilor, în vederea întreținerii copiilor. După cum a mai afirmat dr. Luciana Mihăilescu, s-ar putea să asistăm, în prezent, la un fenomen îngrijorător legat de unele zone ale județului în care incidența nașterilor de copii malformați și retardați devine din ce în ce mai ridicată. ***"În foarte multe familii se nasc, aproape în fiecare an, copii malformați sau întîrziați mintal. Deși nasc succesiv copii anormali, aceste mame par să nu aibă limită. Acest fenomen este datorat lipsei totale de educație sanitară a populației. Mamele nu știu ce este acela sfat premarital, nu știu ce este un sfat genetic"*** a precizat dr. Mihăilescu. În opinia membrilor comisiei, dacă lucrurile vor merge așa în continuare, s-ar putea ca în zece-cincisprezece ani, în zonele respective, populația normală să fie depășită de una constituită din persoane retardate sau cu malformații.

Zona observată de medici ca fiind expusă la proliferarea acestui fenomen cuprinde localitățile Mircești, Iugani, Sirețel, Focuri etc., de unde provine, de regulă, majoritatea cazurilor de autism, Sindrom Langdon Down și deficiențe mintale de toate gradele. La comisie apar și cazuri cu adevărat tragice, cînd din părinți tineri, frumoși și sănătoși se nasc copii cu diverse malformații. Însă, după cum au afirmat medicii, aceste cazuri sînt izolate și sînt datorate unor accidente legate de unele evenimente nefericite, afecțiuni trecătoare și inofensive pentru mame, însă fatale pentru făt, dacă mama este atinsă de acestea în primele trei luni de sarcină. Din această categorie fac parte amputațiile amniotice, hidrocefaliile, sechelele pe fond nervos și afecțiunile oculare. Cîteva cazuri dramatice examinate de comisie au fost reprezentate de cîțiva copii născuți orbi din cauza unor paraziți denumiți "toxoplasmogondi", răspunzători de afecțiunea cunoscută sub numele de "toxoplasmoză". Prezența acestor paraziți în organismul mamei în perioada de sarcină poate duce la nașterea unui copil malformat. Dr. Luciana Mihăilescu este de părere că în aceste cazuri mamele trebuie să se prezinte urgent la medic pentru a primi recomandările ce se impun. Conform estimărilor membrilor comisiei, cazuistica cu care se confruntă medicii este mereu nouă. În fiecare săptămînă sînt programate la comisie, pentru o perioadă nedeterminată, cel puțin treizeci de cazuri de copii cu afecțiuni psiho-motorii ale căror familii solicită ajutorul medicilor. **(Silviu LABEȘ)**

MONITORUL DE IAȘI

Cu ocazia zilei de 8 martie

Bătrînii din căminul "Sf. Constantin" au fost vizitați de elevi și studenți

Timp de două zile, Căminul de bătrîni "Sf. Constantin", din Iași, a primit vizite din partea unor grupuri de elevi și studenți. Pe data de 8 martie, bătrînii au fost vizitați de elevi de la școlile generale nr. 3 și nr. 37, iar pe 9 martie, cu ocazia sărbătorii celor 40 de sfinți, de elevi de la ***Liceul Național***, care au împărțit flori și cadouri. Tot ieri, ***Asociația studențească "Eutimia"*** a organizat o acțiune de binefacere. La această acțiune au fost invitați corul ***"Ascor"*** și actrița teatrului "Luceafărul" ***Cristina Ciubotaru***. Organizatorii au oferit bătrînilor sfințișori, fructe și produse Coca-Cola. ***"Bătrînii se bucură foarte mult de astfel de vizite. Mulți dintre ei sînt singuri și organizarea unor spectacole înseamnă pentru ei că nu au fost uitați de lume"***, a declarat ***Mihaela Olteanu***, director al Căminului de bătrîni "Sf. Constantin". **(Dana PAVEL)**

În domeniul managementului

Cooperare universitară între Iași și Londra

În urma elaborării unui proiect de colaborare în domeniul managementului universitar între cele cinci universități de stat din Iași și Universitatea din Londra, la nivel local s-au format subcomisii care au pus la punct modalitatea de punere în practică a acestui proiect.

Acesta are șapte direcții principale: reorganizarea sistemului informațional, dezvoltarea științelor umane, înființarea poștei electronice, înființarea unei baze de date, organizarea manageriatului universitar, pregătire în domeniul administrativ și plasamentul studentului.

Perioada limită de realizare a proiectului este sfîrșitul lunii aprilie a.c., urmînd ca, din luna mai, să vină la Iași specialiști în management de la Universitatea din Londra, care să acorde consulting în toate cele șapte domenii propuse. Fondurile necesare provin de la buget, urmînd ca Ministerul Învățămîntului să se pronunțe asupra oportunității lor. **(S.A.)**

În urma destituirii președintelui

Divergențe în sînul Comunității italiene din România

De mai bine de o jumătate de an, în sînul Comunității italiene din România, cu sediul central la Iași, există divergențe privind conducerea acesteia. Pe data de 24 septembrie 1994, la solicitarea a 130 membri, a avut loc o adunare generală extraordinară, în urma căreia președintele ***Alberto-Romeo Simionescu*** a fost destituit din funcție și exclus din Comunitate. Președinte interimar a fost aleasă ***prof. Gita Novari***. Procesul-verbal al acestei ședințe a fost trimis Consiliului pentru Minorități Naționale. Romeo-Alberto Simionescu consideră adunarea generală ca fiind nestatutară, deoarece nu a fost mediatizată și nu au fost anunțate toate filialele Comunității italiene din țară. Drept urmare, Romeo-Alberto Simionescu consideră că este în continuare președintele Comunității italiene din România și, prin urmare, a anunțat o adunare generală de alegeri la Hațeg, pe data de 11-12 martie a.c. De asemenea, Romeo-Alberto Simionescu a afirmat că a primit de la buget suma de 4,5 milioane lei pentru organizarea alegerilor, lucru infirmat de Gita Novari. În urma adunării din 24 septembrie 1994, noul comitet director al Comunității a făcut demersuri la Judecătoria Iași pentru notificarea modificărilor survenite în conducerea Comunității și a schimbării sediului Comunității de la domiciliul fostului președinte în strada Trei Ierarhi nr. 2.

Aceste modificări au fost autentificate și trimise Consiliului pentru Minorități Naționale care, printr-o adresă avînd data de 6.02.1995, a anunțat Comunitatea italiană că a luat cunoștință de ele și, deci, noul președinte este Gita Novari. Romeo-Alberto Simionescu consideră toate aceste demersuri nule, deoarece comitetul director a folosit o ștampilă falsă, ștampilele Comunității aflîndu-se în posesia sa. Menționăm că, la ora actuală, Romeo-Alberto Simionescu a dat în judecată pe Gita Novari pentru fals și uz de fals, iar Gita Novari a cerut Curții de Conturi verificarea activității lui Romeo-Alberto Simionescu din anul 1990, cînd a fost ales ca președinte al Comunității italiene din România, pînă în prezent. Cercetările sînt în curs de desfășurare. **(Dana PAVEL)**

Polițiștii au finalizat ancheta

Paznicul care a murit în flăcări era beat și a adormit

În legătură cu materialul apărut miercuri, 8 martie a.c., în paginile cotidianului nostru purtînd titlul ***"Un paznic a murit în flăcări"***, revenim cu noi amănunte.

În urma anchetei efectuată de către specialiștii Poliției Județene Iași, rezultă că la data de 25 februarie 1995, orele 20,00, la Centrul de semințe (Silozul de cartofi) din Ruginoasa, județul Iași, paznicul ***Constantin Brînză***, în vîrstă de 56 de ani, tată a șase copii, dintre care patru minori, a fost găsit arzînd de viu, în cabina unde își efectua serviciul de pază.

Fiind într-o stare avansată de ebrietate, acesta a adormit pe o grămadă de anvelope, depozitate în încăperea respectivă. Hainele i-au luat foc de la un reușou improvizat care se afla în priză, iar de la haine s-au aprins anvelopele.

C. Brînză a fost găsit în această stare critică de către lucrătorii fermei de vaci din apropiere, care i-au acordat primul ajutor, după care a fost transportat la Spitalul din Pașcani, unde ***dr. Gh. Iosub*** a constatat că victima prezenta arsuri de gradele II-IV pe fese, pe membrele inferioare și superioare. În aceeași seară, a fost transferat la Spitalul de Urgențe din Iași, unde, după două zile, a decedat.

Organele de anchetă au cules de la fața locului urme lăsate de incendiu (sîrme de la anvelope, mobilier ars), care au condus la concluzia că nu a fost vorba de crimă sau de agresiune. **(Viorel VATAMANU)**

Jumătate din producția piscicolă a Moldovei este furată de braconieri

■ ***datorită poluării apelor, piscicultura românească se află în mare declin***

Aproximativ jumătate din producția societăților comerciale cu activitate în piscicultură din zona Moldovei este furată de braconieri, s-a afirmat în urmă cu cîteva zile, în timpul unei întîlniri inițiată la Iași de Organizația patronală "Rompescaria". La aceste discuții au participat reprezentanții celor opt firme din Moldova care au activitatea preponderent în piscicultură, reprezentanți ai secției de industrie alimentară de la Institutul Politehnic din Galați și ai Fondului Proprietății de Stat.

Conform datelor statistice puse la dispoziția participanților, rezultă că piscicultura românească se află într-un puternic declin, încă din perioada imediat următoare evenimentelor din decembrie 1989. Astfel, dacă în 1989 se recoltau circa șaizeci de mii de tone de pește din apele interioare ale României, în 1994 această producție s-a cifrat doar la puțin peste douăzeci de mii de tone. Cauza principală pentru care se înregistrează această situație o reprezintă gradul deosebit de ridicat al poluării apelor.

În ceea ce privește pescuitul în apele Mării Negre, volumul producției obținute a fost foarte scăzut în cursul ultimilor ani. Un exemplu în acest sens îl constituie datele referitoare la producția obținută în 1986, care se cifra la circa nouă sute de mii de tone, în timp ce în 1991 producția de pește din Marea Neagră a fost doar de zece mii de tone. Mai mult decît atît, numărul speciilor comestibile din Marea Neagră a scăzut de la cincizeci la două, datorită poluării.

O șansă pentru revigorarea acestei ramuri a industriei românești ar putea fi privatizarea firmelor din domeniu. Totuși, acest lucru este imposibil de realizat acum, deoarece legislația din România nu prevede nici o posibilitate pentru obținerea titlului de proprietate pentru terenul pe care se află amplasat lacul exploatat de firma respectivă.

În același timp, nu există nici o prevedere legală care să permită închirierea sau concesionarea de către firmele din domeniu a acestor terenuri,

Situația rămîne în continuare dificilă, fapt demonstrat și de nivelul actual al producției lunare a firmelor piscicole: se recoltează acum doar aproximativ douăzeci de mii de tone de pește lunar, în timp ce în urmă cu cîțiva ani, nivelul producției atingea șaptezeci de mii de tone de pește, la nivel național. **(Alin TOCAN)**

REGIA AUTONOMĂ DE TRANSPORT ÎN COMUN IAȘI

Stimați călători!

☐ Folosind abonamentele pe mijloacele de transport în comun, economisiți timp și bani, prețul unui abonament pentru salariați reprezintă 50% din costul lunar al călătoriilor cu bilete, iar pentru elevi, studenți și pensionari reducerea este de 75%. Evitați astfel situații conflictuale cu controlorii RATC.

☐ Pretindeți conducătorilor auto bilete de călătorie corespunzătoare sumei înmînate. Biletele de călătorie pentru traseele exterioare sînt valabile numai pe distanța corespunzătoare tarifului.

☐ Biletul trebuie compostat imediat după urcarea în mijlocul de transport. Codul compostorului și numărul de serie al biletului, corespunzătoare semicursei, garantează legalitatea călătoriei dumneavoastră.

☐ Lăsarea banilor la șofer și necompostarea biletului de călătorie la fiecare cursă, determină nerentabilitatea traseului.

☐ Traseele nerentabile se desființează începînd cu luna mai.

☐ Nu distrugeți scaunele și păstrați curățenia.

COPIATORUL ANULUI
Cel mai IEFTIN
și EFICIENT
COPIATOR A3-A3
mita DC-1755
* Mod FOTO
* 17 copii / minut
* Reducere/Mărire de la 50% la 200%
4.999.000 lei*

mita DC-1256
COPIATOR DE BIROU
* 12 copii/minut
* Zoom de la 64% la 156%
* Mod foto
3.419.000 lei*

COPIATOR DE BIROU CU ECRAN MOBIL
* 4 copii A4 / minut
* Formate de la A5R la A4
* Reglare manuala și automata a contrastului
mita CC-30
1.899.000 lei*

Prețurile NU includ TVA și sînt calculate la 1DM = 1220 lei.
S.C. INTERELECTRIC S.A.
Str. ELENA DOAMNA Nr.24
Tel. (032) 112004 , 210031 , 210030
Fax (032) 112366 , 112447

Breco și ElectricPULS
distribuitori exclusivi vă oferă produsele concernului
TEKO
producător specializat de carcase din material plastic și aluminiu pentru o gamă largă de aparate și echipamente electronice.

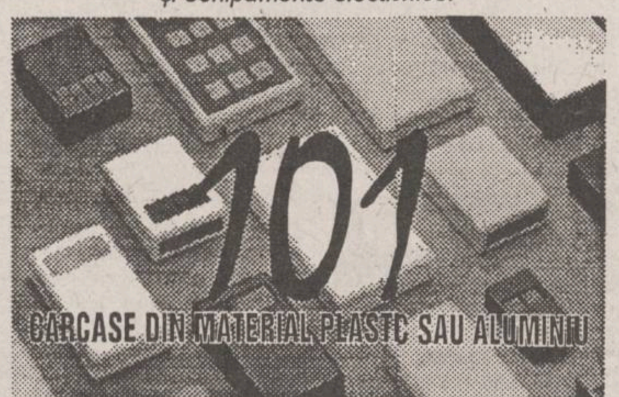

BRECO
Electric PULS
Pentru comenzi
sau informații detaliate
Tel./Fax: 032/23.00.94
Tel. 032/23.00.60
032/16.40.97
Căutăm distribuitori în toată țara.

ELVILA international
Mobilă nobilă

Extrem de avantajos
PLATA ÎN RATE
Expoziție
etajul I al magazinului
SUPERCOPOU
tel. 032/11.22.20, 211014
și la magazinul din Calea Galații nr. 14
Depozit: Str. Grăniceri nr. 3-9 (depozite COMAT-în spatele Unității de Grăniceri Manta Roșie)
PROGRAM DEPOZIT: zilnic 9.00-17.00, sîmbăta 9.00-13.00.

ROMWEST EURO

Sînteți o persoană
✓ **dinamică,**
✓ **entuziastă,**
✓ **ambițioasă?**

Mars
MilkyWay
SNICKERS
BOUNTY
Twix

DIN IAȘI ȘI DIN
TOATE JUDEȚELE MOLDOVEI,
alăturați-vă echipei
ROMWEST EURO,
distribuitor pentru România
al binecunoscutelor produse
Mars

Beneficiați de:
✓ **instructaj în vederea specializării pentru activități comerciale și distribuție, la standarde Mars**
✓ **oportunitatea ca prin bune rezultate și maximă seriozitate să promovați în divizia națională de vînzări Mars . Salariul? Mai mult decît atrăgător.**

Curriculum vitae și fotografie la CP 1304, OP 6 Iași,
pentru Eugen GAVRILESCU. Începem de astăzi.

MONITORUL INTERN

Numindu-l "un pericol pentru țară"

Gheorghe Funar consideră proiectul de tratat cu Ungaria un act de trădare națională

Președintele PUNR, *Gheorghe Funar*, a declarat la Cluj că ***"în forma actuală, proiectul de tratat cu Ungaria înseamnă un act de trădare națională, iar PUNR nu va face parte din Guvernul care-l va semna"***. Gheorghe Funar a apreciat că acest proiect este ***"un pericol pentru țară". "Prin unele prevederi se creează condițiile ca într-un timp foarte scurt Transilvania să fie integrată în Ungaria. Se prevede să fie constituite pe teritoriul României regiuni autonome maghiare"***, a mai afirmat președintele PUNR. Gheorghe Funar a ținut însă să precizeze că partidul pe care-l conduce ***"se pronunță pentru continuarea negocierilor și semnarea tratatului, dar nu în forma actuală"***. În opinia liderului PUNR, președintele României, prim-ministrul și ministrul de Externe se fac vinovați de ascunderea realității acestor documente. ***"Se caută să se aplice politica faptului împlinit, astfel încît tratatul să fie semnat și apoi poporul român să suporte consecințele acestui act de trădare națională"***.

PNȚCD renunță în favoarea PAC

În locul senatorului Ioan Alexandru va fi propus un candidat PAC

Profesorul de matematică ***Voicu Voșcoiu***, din Arad, va ocupa postul de senator, rămas vacant prin demisia senatorului PNȚCD ***Ioan Alexandru***, la propunerea PAC, a anunțat joi, în conferința de presă săptămînală, președintele ***Nicolae Manolescu***. Voicu Voșcoiu, născut în 1950, specialist în sondaje electorale, a candidat, în alegerile legislative din 1992, pe lista CDR din Arad, pe poziția a doua. Ca urmare a demisiei lui Ioan Alexandru din funcția de senator, PNȚCD va ceda acest post celui de-al doilea candidat pe listele CDR din Arad. Ioan Alexandru a suferit, în vara anului 1994, o comoție cerebrală, din care încă nu și-a revenit și a fost nevoit să demisioneze prin procură. Nicolae Manolescu a precizat că speră ca PAC să nu întîmpine greutăți, pentru validarea lui Voicu Voșcoiu, în cazul în care Comitetul Național va decide să nu semneze protocolul CDR.

Aflat la Barcelona

Petre Roman a declarat că imaginea României în afară este deformată de "funarisme și vadimisme"

Imaginea României este neclară încă în Occident a fost concluzia președintelui PD, ***Petre Roman***, care a participat, în perioada 6-8 martie, la Congresul al doilea al Partidului Socialiștilor Europeni de la Barcelona. Roman este de părere că România este receptată confuz din cauza unor decizii ce nu sînt în concordanță cu normele integrării europene și din cauza partidului de guvernămînt. ***"Pe primul plan stau funarismele și vadimismele, care sînt asociate cu PDSR și pe care nimeni nu le acceptă"***, a afirmat președintele PD. Petre Roman a declarat că, în timpul congresului, a avut contacte cu lideri ai principalelor partide social-democrate și socialiste europene, șefi de guverne și personalități politice.

Pe 15 martie

Primarul Clujului vrea să împiedice prin "soluții legale" desfășurarea manifestărilor UDMR

Președintele PUNR și primarul Clujului, ***Gheorghe Funar***, a declarat că se va opune prin ***"soluții legale"***, fără a preciza care ar fi acestea, desfășurării manifestărilor preconizate de UDMR a avea loc la Cluj, pe 15 martie. ***"Cine dorește să sărbătorească revoluția de la 1848 din Ungaria nu are decît să meargă în Ungaria, la Budapesta, avem suficiente puncte de frontieră"***, a declarat Gheorghe Funar. Primarul Clujului a mai afirmat că nu va tolera ca UDMR ***"să-și bată joc de numele lui Avram Iancu"***, prin depunerea de coroane de flori la statuia Crăișorului Munților din Cluj.

La invitația generalului colonel Dumitru Cioflină

Șeful Statului Major al Armatei Elveției sosește în România

Generalul de corp de armată ***Arthur Liener***, șeful Statului Major al Armatei Elveției, va sosi în România pe 14 martie, la invitația ***gen. col. Dumitru Cioflină***. Vizita delegației militare elvețiene are ca scop analizarea posibilităților de cooperare între armatele celor două țări, în actualul context european. Programul vizitei, ce se va încheia pe 18 martie, cuprinde primiri și discuții cu ministrul Apărării Naționale și vizitarea unor instituții militare. **(Mediafax)**

Scandalul AGAMANIEI comentat de foști demnitari politici români

"Cele 6.000 de întreprinderi trebuie privatizate cît mai repede"

■ *interviu cu Theodor Stolojan, fost prim-ministru al României, funcționar al Fondului Monetar Internațional*

"Scandalul AGA" sau, mai nou AGAMANIA, a fost declanșat de aproximativ o lună cînd, în coloanele sale, ziarul "Adevărul" denunța participarea parlamentarilor în calitate de reprezentanți ai proprietarului în întreprinderi ca "sfidători miș-mași" cu banii statului". Dar, ce înseamnă AGA?

AGA este prescurtarea de la Adunarea Generală a Acționarilor care este organul suprem de decizie în orice companie, fie că este de stat, fie că este particulară în structură de acționar. În cazul celor 6000 de societăți comerciale care au fost înființate ca urmare a aplicării Legii nr. 15/1990, proprietarii sînt FPS în proporție de 70% și FPP pentru restul de 30%. Neînțelegerile și apoi scandalul s-a ivit datorită contractului de reprezentare emis de FPS în noiembrie 1992.

Acest contract stipula, ca o formă de stimulare specifică bănească a reprezentanților FPS în societățile comerciale, cota de participare la profit acești reprezentanți ar primi 50.000 lei la fiecare milion profit față de anul anterior. Deoarece în conducerile societăților comerciale predomină parlamentari din PDSR, președintele Ion Iliescu a cerut Parlamentului să modifice articolul 7 din "Statutul senatorului și deputatului" prin menționarea incompatibilității dintre funcția de parlamentar și funcții executive, salariale în consilii de administrație și adunări generale.

Unii comentatori politici apreciază că cererea președintelui Ion Iliescu are la bază două motive. Motivul principal ar consta în modificarea ponderii și structurii conducerii societăților comerciale cu capital de stat, ca urmare a avansării procesului de privatizare. Astfel, numărul persoanelor numite de către stat în conducerile societăților comerciale va fi redus, iar liderii politici (mai ales cei din PDSR) vor fi tot mai greu de mulțumit. Al doilea motiv ar fi campania electorală prezidențială. Potrivit declarației deputatului PAC, Ion Ghișe "Se vrea, de fapt, ca omul simplu să gîndească: «Uite domnule, președintele țării s-a apucat să facă ordine. Ce corect și doritor de cinste și legalitate este»". **(Monica TOMA)**

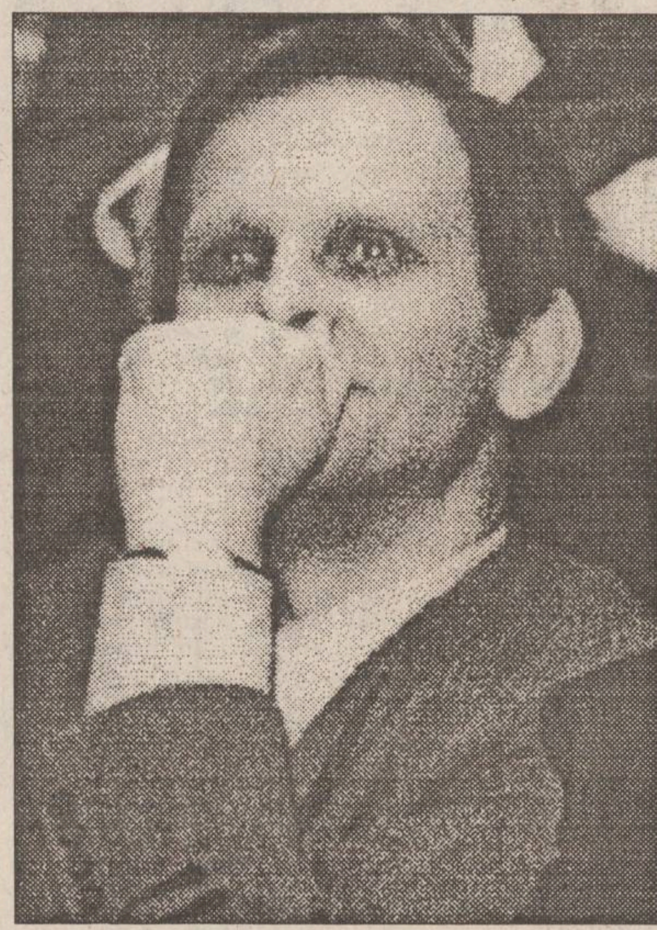

■ *Exercitarea controlului în numele proprietarului*

- PDSR i-a convins pe aproape toți parlamentarii săi să demisioneze din funcțiile de reprezentanți ai statului în organele de conducere ale întreprinderilor. Totuși, aceiași parlamentari au făcut în așa fel încît votarea în Senat a interdicției de a cumula funcții economice și politice să fie amînată. Și, oricum, și demisionarii vor primi plăți pentru anul 1994, în unele cazuri de pînă la 5 milioane lei. Așa-numitele Adunări Generale ale Acționarilor și consiliile de administrație ale societăților comerciale funcționează pe baza unei Hotărîri de Guvern din octombrie 1992, dată, așadar, după alegeri, în pragul plecării de la putere a guvernului Stolojan. Cum s-a ajuns la situația prezentă?

- Cred că are mai puțină importanță asta, cînd era ședința de guvern, important poate că este fenomenul pe care noi încercam să-l reglementăm sau să-i găsim o soluție. Fenomenul era următorul, că acele 6.000 de societăți comerciale care fuseseră înființate ca urmare a aplicării Legii nr. 15 urmau să fie coordonate, ca să spunem așa, să se exercite acea guvernare a lor de către proprietar, care proprietar nu era constituit încă potrivit Legii privatizării sau începuse să se constituie, era FPS și cele cinci Fonduri ale Proprietății Private. Aceste fonduri deveniseră de fapt proprietarii capitalului social al societăților comerciale respective. Și atunci, pentru că trebuia să-și numească reprezentanții în aceste societăți comerciale, trebuia stabilită și o regulă vizavi de această reprezentare. După cum știți, înainte de formarea FPS și FPP, acest rol de administrare îl jucau reprezentanți ai Ministerului Finanțelor, ai ministerelor de ramură, dar gîndiți-vă încă o dată că era vorba de aproximativ 6.000 de societăți comerciale, luați și dvs. în medie 3-5 sau cîți erau în aceste consilii de administrație, deci noi vorbim acum de mii de oameni - 18-20 mii de reprezentanți în consiliile acestea de administrație, deci trebuiau stabilite anumite reguli. Deci cred că hotărîrea aceea a fost dată tocmai în acest context, de a încerca să se pună o anumită ordine în exercitarea controlului în numele proprietarului asupra modului în care societățile comerciale își adoptau hotărîrile cu privire la gestionarea activităților.

■ *În România, conflictul de interese nu este reglementat*

- Gestionarea este făcută de administrație, dar ce fac Adunările Generale ale Acționarilor?

- Aici sînt roluri foarte bine delimitate, AGA, aceste board-uri care se formează și care trebuie să urmărească executarea hotărîrilor Adunării Generale a Acționarilor ș.a.m.d., numai că acționarii la aceste societăți comerciale erau și sînt în prezent și FPS și FPP și ele trebuie să-și numească un board, deci trebuie să ia hotărîri cu privire la dezvoltarea strategică a acestor societăți comerciale, iar board-ul, Consiliile de administrație, acestea trebuie să îndeplinească, să urmărească îndeplinirea acestor hotărîri. Deci aceea a fost o hotărîre tranzitorie care trebuia să reglementeze această participare, însă ea nu reglementa, de fapt, cine anume să participe în aceste Consilii de administrație și ea nu reglementa, de asemenea, nici ce drepturi au cei care participă în Consiliile de administrație, după ce, trebuie să amintesc iar, drepturile urmau să fie stabilite de către FPS. Si de aici nu este decît un pas ca să ajungi în ceea ce s-a ajuns astăzi, adică, în România, la ora actuală, nu este reglementat conflictul de interese, foarte mulți parlamentari sînt reprezentanți în aceste Consilii de administrație și nu numai în unul, chiar în mai multe; de asemenea, nu e vorba numai de parlamentari, foarte mulți salariați ai ministerelor care stabilesc anumite reguli care vizează activitatea unor întreprinderi sau ale altora sînt de asemenea reprezentanți în asemenea Consilii de administrație. Deci, după mine, sînt două căi ale ieșirii din acest impas. Prima, trebuie privatizate cît mai repede și să rămînem în sectorul de stat cu un număr relativ mic de întreprinderi pentru care se poate dezvolta ceea ce se denumește "o exercitare a dreptului statului ca proprietar", în condiții în care le poți stăpîni, că una e să te ocupi de 100 de întreprinderi și una e să încerci să faci acest lucru pe 6.000 de întreprinderi, cîte sînt în prezent, deci, nu se poate la un asemenea număr să exerciți ceea ce se cheamă rolul proprietarului, dintr-un punct centralizat de undeva, cum a fost FPS, sau din ministere. Și atunci, prima cale este de a privatiza pentru că proprietarii privați încep să-și exercite acest rol, să organizeze ș.a.m.d. Al doilea punct care mi se pare extrem de important la ora actuală este să delimităm ce înseamnă conflict de interese în societatea românească de astăzi, adică ceea ce este foarte normal în alte țări, observați spre exemplu aici, în SUA, unde lucrez de cîtva timp, un secretar de stat care acceptă să fie dus cu un avion particular al unei companii private care acționează în sectorul de care el răspunde, se cheamă un conflict de interese. La noi nici nu se pune problema cînd un ministru sau cineva e invitat de o firmă privată să meargă colo, să meargă dincolo, ba să-i plătească și drumul în străinătate, nici măcar nu se pune problema că ar fi un conflict de interese.

■ *Dacă merge bine, cîștigi, dacă pierde, pierd alții*

- Dar ce părere aveți despre conflictul - nu de interese, ci conflictul obiectiv - între o situație în care niște oameni reprezintă statul, care este adevăratul proprietar, dacă întreprinderea face un profit, ei cîștigă o mulțime de bani, dacă întreprinderea pierde, pierde statul, pentru că ei nu sînt de fapt acționari din banii lor.

- E o situație tranzitorie.

- Durează de doi ani jumătate.

- Păi durează, pentru că privatizarea a întîrziat, nu? Eu trebuie să spun că decizii strategice cu privire la o întreprindere să le ia cei care au băgat banii în întreprinderea respectivă, altfel totul este un vis din ăsta, adică e cel mai frumos vis, te duci la o întreprindere, dacă merge bine cîștigi, dacă pierde, pierd alții.

■ *Timpul muncii voluntare a trecut*

- Deci indiferent că sînt politicieni sau nu, că sînt parlamentari sau nu, de ce iau oamenii aceștia bani dacă întreprinderea face profit?

- Nu, nu, stați puțin, că trebuie să ia ceva bani, asta e indiscutabil, pentru că timpul muncii voluntare a trecut. Deci problema reală e următoarea: cine poate să reprezinte rolul statului acolo, deci să rezolvăm problema conflictului de interese. Un om care se apucă să facă legi care afectează activitatea diferiților agenți economici sau a populației e greu de presupus că poate fi reprezentant într-o societate comercială ale cărei interese sînt favorizate sau defavorizate de o lege pe care o scoate Parlamentul. Și problema numărul doi, domnule, cîți bani vrei să ia ăsta? Cum să fie cointeresat la întreprinderea sau proprietarul la care exercită această supervizare sau orientare, cum vreți să-i spuneți, nu? Cît vreți să fie plătit? Mă uit și eu în stînga, în dreapta, care-i practica în lume și îmi formez un sistem. Observați că și practica în lume șchioapătă. În Anglia e mare dispută sau cel puțin în vremea cînd urmăream eu era o dispută: domnule, se pare că unii iau prea mult. **(Mediafax)**

Briceag de supraviețuire

VICTORINOX

Swiss Army Knife

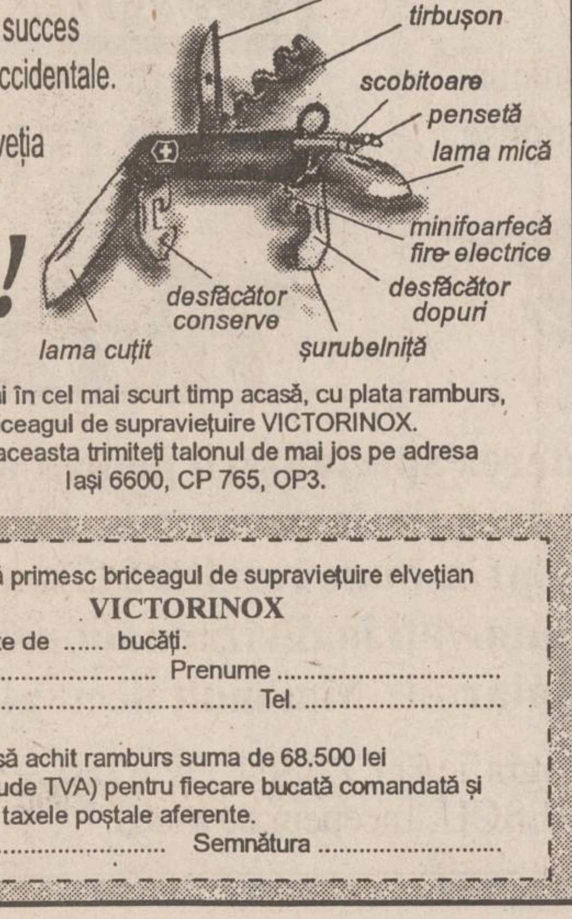

Un produs de succes al armatelor occidentale.

Fabricat în Elveția din oțeluri de cea mai bună calitate!

Puteți primi în cel mai scurt timp acasă, cu plata ramburs, briceagul de supraviețuire VICTORINOX.
Pentru aceasta trimiteți talonul de mai jos pe adresa
Iași 6600, CP 765, OP3.

Doresc să primesc briceagul de supraviețuire elvețian
VICTORINOX
în cantitate de ...... bucăți.
Numele .... Prenume ....
Adresa .... Tel. ....

Mă oblig să achit ramburs suma de 68.500 lei (care include TVA) pentru fiecare bucată comandată și să suport taxele poștale aferente.
Data .... Semnătura ....

Procedura privind depunerea bilanțului (1994)

Camera de Comerț și Industrie Iași împreună cu Direcția Generală a Finanțelor Publice Iași și Regia Autonomă Monitorul Oficial colaborează în scopul colectării în același timp și în același loc a bilanțurilor contabile întocmite de societățile comerciale pentru anul 1994. În acest scop C.C.I. Iași organizează un punct de lucru în incinta D.G.F.P. Iași pentru realizarea activităților 1 și 2 de mai jos. Împuterniciții societăților comerciale sînt rugați ca la depunerea bilanțurilor să respecte cu strictețe următoarele faze:

1. Verificarea identității societăților

Se prezintă următoarele acte:
- bilanțul contabil - (3 ex.);
- raportul administratorului - (2 ex.);
- raportul cenzorilor - (2 ex.);
- cerere depunere bilanț la Oficiul Reg. Comerțului (1 ex.);
- proces verbal al adunării generale - (1 ex.);
- chestionarul privind profilul firmei - (1 ex.).

Se efectuează următoarele operații:
- verificarea înscrierii corecte în formularul de bilanț:
    - a datelor de identificare (nume, adresă);
    - capital social;
    - codurile de înmatriculare, fiscal, SIRUES;
- se confirmă corectitudinea datelor de mai sus prin semnătură și ștampilă (pe toate exemplarele);
- se preia chestionarul.

2. Se încasează taxa de publicare la Monitorul Oficial a bilanțului și contului de profit și pierderi în sumă de 32.500 lei. Publicarea la Monitorul Oficial este cerută prin Legea 31/1990 art. 133 și 149.

3. Verificarea de fond a bilanțului

Se prezintă următoarele acte:
- actele enumerate la pct. 1

Se efectuează următoarele operații:
- se verifică avizele urmare a fazei 1;
- se verifică corectitudinea datelor din bilanț, (eventualele corecții se fac pe toate exemplarele);
- se confirmă corectitudinea datelor din bilanț prin semnătură și ștampilă pe toate exemplarele;
- se reține exemplarul din documente pentru D.G.F.P. și O.T.R.C.;
- se eliberează împuternicitului societății exemplarul din bilanț ștampilat de C.C.I. și O.T.R.C.

Notă: Procedura este obligatorie pentru societățile înmatriculate la O.T.R.C. Iași.

La
Editura Mydo Center
a apărut
primul vomul din marele
DICȚIONAR UNIVERSAL AL LIMBII ROMÂNE
de Lazăr Șăineanu

Doritorii îl pot obține de la sediul Editurii, din str. Smîrdan, nr. 5, et. II (intrarea cotidianului MONITORUL).
Telefon 113707.

BMJ
Ediția în limba română

Vă puteți abona acum la
cea mai prestigioasă revistă medicală
din lume
la adresa:

EDIT DAN
PO Box 209
6600 IAȘI
Fax: 032/211685 Tel.: 032/124646

Control în zona de frontieră cu Serbia

O comisie mixtă a inspectat 11 societăți ce comercializează produse petroliere, din zona frontierei fluviale cu Serbia. S-au aplicat 105 amenzi, totalizînd 10.850.000 lei, și au fost sigilate șapte stații PECO, pentru a fi verificată situația financiar-contabilă. În urma acțiunii din 7 martie au fost confiscați 77.610 litri benzină, 20.600 litri motorină, 8.007.000 lei și 500 mărci germane. Comisia a fost alcătuită din polițiști ai Inspectoratului Județean Caraș-Severin, inspectori ai Gărzii Financiare și efective ale Batalionului 1 Grăniceri Moldova Nouă și trupelor de jandarmi din Reșița. Acțiunea a avut ca scop prevenirea și combaterea comercializării ilegale de carburanți în zona frontierei cu Iugoslavia, informează buletinul de presă al Ministerului de Interne.

Deputații au adoptat articolul 3 din proiectul de lege privind accelerarea privatizării

Guvernul a reușit să impună valoarea de 25.000 lei pentru un carnet cu certificate de proprietate

Camera Deputaților a adoptat, joi, după o dezbatere alertă, prevederile ***articolului 3 din legea pentru accelerarea privatizării***, care se referă la modul de transmitere gratuită a acțiunilor societăților comerciale supuse privatizării. Alineatul 1, cel mai controversat, a fost votat prin vot nominal (propunere PDSR) și reprezintă, în fond, textul Senatului, îmbunătățit de către Comisia de specialitate a Camerei. ***Adoptat cu 155 voturi "pentru" și 107 voturi "contra"*** (aparținînd exclusiv opoziției), alineatul 1 prevede că transmiterea gratuită a acțiunilor se face în schimbul: ***a) carnetelor de proprietate (distribuite conform Legii nr. 58) și care au valoarea unică de schimb de 25.000 lei, adică 5000 lei pentru fiecare certificat; b) cupoanelor nominative de privatizare, a căror valoare unică de schimb este determinată de către Guvern și FPP***. Parlamentarii din opoziție au contestat în special valoarea de 25.000 lei, stabilită pentru un carnet de proprietate, argumentînd că valoarea de circulație a acestora nu reprezintă valoarea lor de acoperire, ***Guvernul stabilind prin cifra de 25.000 lei o "valoare administrativă".*** Corneliu Ruse, deputat PD, a asemuit limitarea valorii certificatelor de proprietate cu un caz de expropriere pentru cauză publică, adăugînd că Guvernul a subevaluat certificatele pentru că a cedat presiunilor marilor deținători de certificate. ***Mircea Coșea, ministru de stat,*** a subliniat că asupra Guvernului "nu se fac presiuni", că legea are în vedere ca "***nimeni să nu piardă"*** și că ***"nu este atacabilă legal"*** concentrarea certificatelor de proprietate. În ceea ce privește valoarea de 25.000 lei stabilită de Guvern pentru un carnet cu 5 certificate, aceasta este o valoare de piață (rezultată între cerere și ofertă), cît și o "valoare acceptată de populație", a spus Mircea Coșea. ***Florin Georgescu, ministrul Finanțelor,*** a arătat că certificatele reprezintă ***"un vehicul intermediar între stat și cetățean",*** pentru dobîndirea de acțiuni, ***nu "un titlu de proprietate",*** astfel încît problema exproprierii nu se poate pune. "***Se expropriază doar un cîștig nemeritat, dar potențial"*** al celor care au acumulat certificate, a spus Florin Georgescu, adăugînd că "***dacă nu sîntem atenți, putem genera conflicte mai ceva ca în serialul Dallas"***. Deoarece reprezentanții Guvernului și ai Comisiei pentru politică economică au rămas inflexibili, respingînd amendamentele opoziției, ***Ion Diaconescu, liderul grupului parlamentar PNȚCD***, a solicitat o pauză pentru consultări între partidele de opoziție. La reluarea ședinței, la votul nominal asupra alineatului 1 al articolului 3, ***toată opoziția a votat împotrivă.*** Dezbateri aprinse a mai creat și ultimul alineat al articolului 3, care a fost, totuși, adoptat în varianta Comisiei de specialitate. Astfel, ***la nivelul fiecărei societăți comerciale, schimbul de acțiuni se poate efectua pînă la limita de 60% din capitalul social, iar în cazuri de excepție pînă la 80% din acest capital.*** Opoziția a atacat acest text, argumentînd că nu este asigurată capitalizarea societăților dacă distribuirea gratuită de acțiuni atinge procente atît de ridicate. ***Hildegard Puwak, secretar de stat la Ministerul Finanțelor***, a demontat această acuză, susținînd că vor fi privatizate societăților comerciale "cele mai bune", la care problema capitalizării nu este foarte importantă. Unicul criteriu care determină ca schimbul de acțiuni să ajungă pînă la 80% din capitalul social este acela de a nu exista subunități de acțiuni, în cazul raporturilor de cerere și ofertă, în momentul licitației, a spus Puwak, precizînd că distribuirea cupoanelor nominative se va face în cel mai scurt timp de la intrarea în vigoare a acestei legi.

Mircea Coșea dorește să convingă Parlamentul că privatizarea în varianta Guvernului este viabilă

Florin Georgescu - omul care a impus devalorizarea carnetului cu certificate de proprietate

Conform unui sondaj al Uniunii Europene

România "iese din rînd" în privința încrederii în economia de piață

■ *"pînă la alegerile din 1992, România era cea mai optimistă țară din lume" - afirmă Alin Teodorescu*

Karen Fogg, reprezentanta permanentă a Uniunii Europene la București, a patronat o conferință de presă la care s-au prezentat rezultatele unui sondaj de opinie realizat recent de *Comisia Europeană* în fostele țări comuniste. Sondajul a fost efectuat de institute de specialitate: *GÎK Europa, Ad-hoc Research, Toefel GSK Austria, GSK-MAFO Germania.* Rezultatele sondajului au fost comentate atît de Karen Fogg - România, de obicei, "iese cumva din rînd", - cît și de *Alin Teodorescu, director al Institutului de Marketing și Sondaje, Cornel Codiță, sociolog, consilier prezidențial, și Dorel Șandor, analist politic în cadrul Centrului de Studii Politice și Analize Comparate. "Pînă la alegerile din 1992, România era cea mai optimistă țară din lume"*, a afirmat Alin Teodorescu. Încrederea în economia de piață a crescut *de la -5% în 1991 la 50% în 1994, respectarea drepturilor omului a fost apreciată cu -43%* cu adăugarea specialiștilor că respectarea drepturilor omului privește, în primul rînd, insatisfacțiile de ordin economic. *Satisfacțiile democratice înregistrează -36%, iar satisfacțiile privind direcția în care merge țara -6%.* Altfel spus, românii cred că economia este greșit orientată, iar democrația românească le aduce mai degrabă insatisfacții. **(Mirela ANTONIU)**

A început reducerea efectivelor Armatei a 14-a din Transnistria

■ *se retrage tehnica militară a brigăzii de pontoane de la Rîbnița*

Televiziunea transnistreană a comunicat că ***a început retragerea tehnicii militare ce aparține Brigăzii de pontoane, dislocată în Rîbnița*** (raion din stînga Nistrului). Potrivit sursei, operațiunile sînt realizate în baza dispoziției de ***reducere numerică a subunităților Armatei a 14-a***, nefiind vorba de realizarea acordului moldo-rus privind retragerea armatei ruse. Corespondentul BASA PRES din zonă a fost informat de surse militare avizate că o parte din patrimoniul brigăzii, cît și imobilul acesteia urmează să fie transferate administrației locale.

Greviștii de la IAR Ghimbav au adus un elicopter PUMA în fața Prefecturii Brașov

■ *Ministerul Apărării Naționale a promis că va plăti datoria de 1,5 miliarde lei, pe care o are de anul trecut*

Ieri, peste ***2.000 de oameni de la IAR Ghimbav*** au organizat un miting în fața Prefecturii Brașov. ***Ei au aprins lumînări, arătînd că este vorba de parastasul unei importante întreprinderi constructoare de mașini, și au adus un elicopter PUMA IAR 35, tras de un tractor***. Pe pancarte se putea citi: "***Jos comuniștii de la putere", "Marionetele din Palatul Victoria să decidă: aviație sau șomaj", "Tovarășe Iliescu, unde e milionul de locuri de muncă promis la alegeri?***" Cînd ***prefectul Alexandru Popa*** s-a arătat dispus să converseze cu manifestanții, aceștia au refuzat, întrucît numeroasele discuții purtate pînă acum nu au avut rezultat.

Greviștii s-au întîlnit ieri cu parlamentarii membri ai ***Comisiilor de Apărare din Senat și Camera Deputaților, precum și cu reprezentanții Ministerului Industriilor și Ministerului Apărării. General Florentin Popa - șeful Direcției de înzestrare a armatei - a promis că se vor plăti cei 1,5 miliarde lei, pe care armata îi datorează, încă de anul trecut,*** fabricii din Ghimbav. Însă cum datoria e din 1994 și nu a fost prevăzută în bugetul pe 1995, va trebui convinsă Curtea de Conturi - singura care poate să aprobe plata. "***Așa cum am avut în țară criză de zahăr, cînd cineva a vrut să nu avem zahăr, ca să se poată importa zahărul, probabil că acum este ceva de natura aceasta și mult mai periculos, căci e vorba de apărarea țării. Este o părere aproape generală aici, în societate, dar nu putem arăta cu degetul nimic***", a declarat Alexandru Comșa, liderul greviștilor. Și cum Armata nu și-a plătit datoriile către furnizori, dar a restituit bani la buget anul trecut, pare adevărată presupunerea că la mijloc sînt interese ale unor cercuri de afaceri de a importa avioane și elicoptere. **(Mirela ANTONIU)**

Demonstranții de la Brașov au cerut "marionetelor de la Palatul Victoria" să decidă soarta industriei aeronautice românești

Iugoslavia ar putea primi aprobarea ONU pentru a folosi ecluza românească de la Porțile de Fier 1

Consiliul de Securitate ONU ar putea permite, în curînd, Federației Iugoslave (restrînse) să folosească ecluza românească a barajului Porțile de Fier 1, de pe Dunăre, pentru a efectua lucrări de întreținere la propria ecluză, grav avariată, informează REUTER. Surse ale Comitetului de Sancțiuni al ONU au precizat că cei 15 membri ai Comitetului se vor întruni în curînd pentru a analiza o cerere în acest sens, depusă recent de autoritățile române. În trecut, cele două state vecine își foloseau reciproc ecluzele atunci cînd una dintre părți era nevoită să efectueze reparații la partea sa de baraj, însă, în baza actualelor sancțiuni internaționale, Iugoslavia și România nu au voie să folosească ecluza celeilalte părți pentru tranzitul navelor fluviale în astfel de situații. Problema unei exceptări temporare de la această prevedere a embargoului a fost ridicată, pentru prima dată, în luna iulie 1994, cînd România a avertizat Consiliul de Securitate asupra situației grave care se va crea în transportul fluvial dacă ecluza sîrbească va deveni inutilizabilă, astfel încît ar putea apărea mari întîrzieri în orarele navelor și s-ar produce chiar un dezechilibru ecologic major, inclusiv inundații masive. Concentrarea întregului trafic printr-o singură ecluză, cea românească, ar provoca o uzură accentuată a instalațiilor și deci frecvente opriri pentru revizii tehnice. În aceste momente, circulația fluvială ar fi complet întreruptă pentru perioade lungi de timp.

Conferința de presă de la Palatul Cotroceni

Ion Iliescu neagă orice amestec în cazul Horia Roman Patapievici

În cadrul conferinței de presă de la Palatul Cotroceni care a avut loc ieri, 9 martie, ***Traian Chebeleu, purtător de cuvînt al Președinției,*** a abordat trei probleme: ***Tratatul de bază româno-ungar, participarea parlamentarilor în consiliile de administrație ale societăților comerciale și în adunările generale ale acționarilor și cazul "Patapievici".*** După ce a remarcat sprijinul acordat de întregul spectru politic din România, Traian Chebeleu a subliniat că negocierile privind semnarea tratatului româno-ungar se află în impas, deoarece "problema drepturilor minorităților rămîn un obstacol", dar "***atunci cînd va avea loc, semnarea tratatului româno-ungar va fi rodul bunăvoinței ambelor părți***". Referindu-se la participarea parlamentarilor în CA și AGA, purtătorul de cuvînt al Președinției a considerat-o o problemă de interes național și a citat cuvintele președintelui Ion Iliescu: "***voi lupta împotriva oricui, din orice partid ar face parte și cu orice risc împotriva cumulului de funcții***", "***împotriva nepotrivirii de caracter dintre statutul de membru în AGA și cel parlamentar"***, iar "***reacțiile de împotrivire din partea unor parlamentari PDSR nu vor determina nici o schimbare în optica prezidențială***".

În ceea ce privește recenta tentativă de amenințare și intimidare a fizicianului Horia Roman Patapievici de către căpitanul Marius Soare, întrebat fiind (de către un reporter BBC) dacă acesta din urmă face parte din serviciul de Pază și Protocol supus controlului președintelui Ion Iliescu, Traian Chebeleu a declarat următoarele: ***"Răspunsul se află la SPP"***. "Sigur această istorie seamănă a scenariu sau chiar a provocare și o instituție profesionistă nu procedează așa". "***Nu există nici un temei să se vorbească de existența unei poliții politice în România***", a încheiat purtătorul de cuvînt al Președinției. **(Monica TOMA)**

Traian Chebeleu, purtătorul de cuvînt al Președinției, încearcă să convingă presa în legătură cu intențiile domnului Iliescu

monitorul financiar

Cursul de referință al BNR valabil pentru 10-12.03.1995

1 USD = 1829 lei

1 DM = 1320 lei

Fondurile Proprietății Private vor anunța după 15 martie

Rezultatele ofertei publice desfășurate la sfîrșitul anului trecut

Fondurile Proprietății Private vor anunța rezultatele ofertei publice, desfășurate la sfîrșitul anului trecut, după data de 15 martie a.c. Cele trei Fonduri, care au participat la programul de ofertă publică, oferind acțiuni contra certificate de proprietate, au efectuat alocarea și au transmis datele ***Băncii Române de Dezvoltare*** (BRD), au declarat agenției MEDIAFAX surse din cadrul FPP II Moldova. Următoarea etapă este "***defalcarea situației pe unitățile BRD"***, respectiv întocmirea listelor cu cei care vor primi acțiuni și repartizarea lor pe filiale și sucursale ale BRD, de unde urmează să-și ridice certificatele de acționari. "***Din punctul nostru de vedere, rezultatele alocării pot fi anunțate la sfîrșitul săptămînii viitoare. Deocamdată, așteptăm ca BRD să ne retransmită datele pe fiecare unitate din teritoriu pentru a putea să completăm certificatele de acționari"***, au precizat sursele citate. În cadrul ofertei publice, desfășurate în perioada noiembrie-decembrie 1994, s-au oferit acțiuni la trei societăți comerciale: ***"Siretul" SA, "Favior & Compania de blănuri" SA și "Argus" SA.***

În 1994

România a exportat 60% din produsele petroliere fabricate din țițeiul importat

România a exportat, în anul 1994, ***60% din produsele petroliere fabricate din țițeiul importat***, a declarat ***Lucian Moțiu, director general în cadrul Ministerului Industriilor.*** Pentru acest an, se estimează o scădere a exportului de produse petroliere (benzină și motorină) și o creștere a exportului de produse petrochimice (fire și fibre poliesterice, polinitrilacrilice, relon, polietilenă, policlorură de vinil și prelucrate din mase plastice). Cererea sporită de produse petrochimice a făcut posibilă o creștere, în luna februarie a acestui an, a producției de fibre poliesterice la ***2.870 tone, cu 50,7 tone mai mult decît în anul 1994.*** Acest lucru a fost posibil prin repunerea în funcțiune a instalațiilor de la societatea comercială ***"Grulen" Cîmpulung Muscel***, oprite în 1993.

Acțiunile BRM nu au căutare

La licitația organizată de Bursa Română de Mărfuri nu s-a prezentat nici o firmă

La licitația organizată joi, 9 martie, de către ***Bursa Română de Mărfuri (BRM)***, în vederea vînzării a două pachete de acțiuni la "BRM" SA, nu s-a prezentat nici o firmă. "***Pînă la ora 12.00, ora de începere a licitației, la sediul BRM nu a fost înregistrată nici o cerere de înscriere la licitație, situație care a dus la nedesfășurarea acesteia din lipsă de participare***", au declarat agenției MEDIAFAX surse din conducerea BRM. Cele două pachete de cîte 20 de acțiuni au fost oferite de către ***SC "Tehnoremat" SA București (preț de pornire 28,5 milioane), și de către SC "Mona Com" SRL București (preț de pornire 30 milioane).*** "Tehnoremat" SA și "Mona Com" SRL au participat, în calitate de ofertanți, la licitația organizată de către BRM la 6 februarie a.c., cînd s-a înregistrat o situație asemănătoare. ***Menționăm că deținerea unui pachet de 20 de acțiuni la SC "BRM" SA conferă posesorului calitatea de broker.***

CURSUL DE SCHIMB AL PRINCIPALELOR VALUTE
VALABIL PENTRU DATA DE 09-03-1995

Casele de schimb valutar	DOLAR SUA			MARCA GERMANĂ		
	C	V	CS	C	V	CS
BANCA AGRICOLĂ Tel. 112627	1950	1990	0%	1300	1350	0%
BANCA ROMÂNĂ pentru DEZVOLTARE Tel. 211340	1925	1990	0%	1394	1440	0%
BANCA ROMÂNĂ de COMERȚ EXTERIOR Tel. 145555	1920	1960	0%	1380.10	1408.86	0%
BANCA DACIA FELIX Tel. 145125	2080	2155	0%	1380	1460	0%
CREDIT BANK Tel. 117591	2105	2145	0%	1370	1395	0%
Casa de schimb "EDMOND" Tel. 115309	2060	2163	0%	1350	1417	0%
Casa de schimb "HIGECO" Tel. 112035	2080	2159	0%	1400	1459	0%

RADIO NORD-EST IAȘI
72,44 FM - STEREO

Radio NORD-EST organizează concurs pentru ocuparea unor posturi de

ANIMATORI

Condiții:
● voce plăcută ● spontaneitate și simțul umorului ● cunoștințe minime de limba engleză ● eventuala experiență poate constitui un avantaj.

Cererile, însoțite de o motivație și un curriculum vitae vor fi depuse la sediul Radio Nord-Est din Bd. Copou nr. 3, pînă pe data de 10 martie 1995.

NU EZITAȚI! CONCURAȚI, CÎȘTIGAȚI ȘI... PREZENTAȚI!

FRESCO
MADE IN ITALY

Reprezentanța
FRESCO
Iași
Str. Aleea Rozelor nr. 8
sc. B, et. II, ap. 12, telefon/fax 132607

vă oferă din stoc sau la comandă:
● CUPTOARE PIZZA ●
● VITRINE FRIGORIFICE ORIZONTALE ●
● DOZATOARE PENTRU SUCURI ȘI BERE ●

SOCOM Tehnica Confecției Iași

→ scoate la vînzare mijloc de transport
ARO 10

→ angajează prin concurs
DESIGNER VESTIMENTAR,
pentru confecții femei.

Informații suplimentare la sediul firmei din str. Bucșinescu nr. 1 sau la tel. 145886.

FIRMA
BRIMEX MEDICAL București
importatoare de medicamente

organizează concurs pentru ocuparea postului de

REPREZENTANT MEDICAL

zona Moldova.

Condiții: medici - medicină generală; vîrsta 25-30 ani; cunoscători de limba engleză; posesori carnet de conducere auto.

Interviul va avea loc la data de 16.03.1995, ora 10,00, la Hotel "Unirea" Iași, camera 311.

Candidații vor prezenta: curriculum vitae, copie după diploma de absolvire a facultății de medicină și carnet de conducere auto.

Informații suplimentare se pot obține la telefoanele 01/3112328, 3123550, 6154742, 6148209.

EDITORIAL

Cine încearcă distrugerea imaginii Parlamentului?

Cristian RACU

Săptămîna aceasta a fost marcată de o serie de atacuri foarte dure la adresa Parlamentului României prin intermediul campaniei lansate de președintele Iliescu privind prezența parlamentarilor în Adunările Generale ale Acționarilor și Consiliile de Administrație ale întreprinderilor de stat. În acest mod se încearcă aruncarea responsabilității privind fenomenul corupției asupra singurei instituții oficiale care nu se află sub controlul absolut al Puterii.

De fapt, inițial, președintele Iliescu a încercat ca, prin declarația făcută la încheierea campaniei "Bună dimineața, România!" să-și lărgească spațiul de manevră în perspectiva viitoarelor alegeri. Acest lucru era de așteptat, avînd în vedere febrilitatea cu care partidele politice s-au grăbit să declanșeze campania electorală cu un an înainte de expirarea mandatului actualului Parlament. A surprins, însă, virulența cu care președintele Iliescu a atacat simbolul democrației din România - instituția Parlamentului. Probabil că, în viziunea sa, domnul Iliescu ar fi dorit să se delimiteze direct doar de insuccesele acestei instituții, cum probabil o va face la momentul oportun și cu Guvernul, dar, asemeni unui castel clădit din cărți de joc, numeroși lideri de partide s-au grăbit să se arunce în această capcană diversificată. Primul care a făcut-o a fost președintele Senatului, Oliviu Gherman, care s-a grăbit să pluseze la declarația președintelui, anunțînd că PDSR se pronunță și pentru eliminarea din AGA și CA a rudelor parlamentarilor.

Ulterior, mai toți liderii partidelor parlamentare au început să-și îndrepte atenția spre această problemă dînd în coloanele ziarelor cu declarații în această problemă.

Astfel, mai toți i-au făcut un serviciu domnului Iliescu care, cu abilitatea-i cunoscută, a pozat rapid în campion al luptei împotriva corupției întrucît, așa cum titrează ziarele pro-prezidențiale, sîmburele corupției se află tocmai în Parlament.

Poate că așa o fi, dar trebuie menționat că, exceptînd întreprinderile de stat la care numirile în AGA și CA (de genul FPS sau FPP), mai peste tot membri în aceste structuri de conducere sînt numai membri ai partidelor din "Alianța roșie". Atunci, cum altfel decît demagogie politică poate fi interpretată toată această campanie? În acest mod, aceste partide vor poza în fața electoratului doar pe postul hoțului ce strigă "Hoții" doar de dragul de a distrage atenția publicului.

În acest mod se poate ajunge cu adevărat și la principala idee a acestei diversiuni - dezbaterea în Camera Deputaților a Legii privind accelerarea privatizării. Pentru a evita seria de incidente care au însoțit aceste dezbateri la Senat, dar avînd și o presiune crescîndă din partea FMI și a Băncii Mondiale privind accelerarea privatizării, actuala Putere s-a grăbit să arunce pe piață acest circ privind statutul parlamentarilor. Privit strict din punct de vedere al drepturilor cetățeanului garantate de Constituție, această campanie nu este altceva decît un atentat la dreptul de proprietate, iar cei care au aruncat pe piață știu acest lucru. Există, însă, tentația de a împușca doi iepuri dintr-odată: deschiderea în forță a campaniei electorale pentru fotoliul de la Palatul Cotroceni merită a-i aduce actualului președinte un avantaj decisiv și rezolvarea problemei privatizării în mod rapid și discret în maniera dorită de alianța cvadripartită. Dacă, însă, aceste atacuri vor fi amplificate în săptămînile ce urmează, va exista și o a treia victimă - Parlamentul - a cărui cotă de credibilitate și așa este foarte redusă. Dacă această instituție va cădea, vor urma și celelalte instituții ale statului de drept și atunci nimeni nu va mai putea face nimic. ■

Cotidianul
MONITORUL
organizează concurs pentru ocuparea următoarelor posturi:
TRADUCĂTOR DE LIMBA ENGLEZĂ
TRADUCĂTOR DE LIMBA FRANCEZĂ
Relații și înscrieri, la secretariatului cotidianului
MONITORUL,
str. Smîrdan nr. 5,
de luni pînă vineri, între orele 9,00 - 15,00.

ASTĂZI A APĂRUT

monitorul
TV
Nr. 11/1995
saptamina
11 - 17
martie
LEI 150
CUPRINDE PROGRAME TV
NATIONALE, LOCALE ȘI SATELIT
TVR1
TVR2
TVR IAȘI
NBC SUPER CHANNEL
tele M IAȘI
MTV
EUROPA NOVA
TNT CARTOON NETWORK
TV5
EUROSPORT
6
4
5
CNN
MARLENE DIETRICH
KISMET
Duminică,
ora 21⁰⁰,
TNT

CAFEAUA DE DIMINEAȚĂ

Între vizibilul exterior și văzutul lăuntric - considerații pe marginea picturii Rodicăi Postolache

Aurel LEON

Eram elev de liceu cînd m-am întîlnit cu pictura bunicului Stahi. Profesorul nostru de desen, A.D. Atanasiu, m-a luat la el acasă spre a-i face ordine într-un "calamandros de terfeloage", zicea el într-o moldovenească veche. Locuia pe str. Bărboi, într-o casă mare. Fusese director al unei reviste de artă și avea o cameră plină de retururi. Parcă le adusese apa. M-am apucat de treabă. Printre reviste erau și cartoane pictate, în general natură statică. M-au fascinat mai ales ceasloavele vechi cu sfeșnice, cozonac și ouă roșii. Mai tîrziu, aveam să mă întîlnesc cu Stahi în muzeu și să încerc a înțelege în ce constă arta lui atît de realistă, încît întindeai mîna să desprinzi de pe foile ceaslovului picăturile de ceară, prelinse. Era artă sau numai îndemînare? În epoca respectivă, epocă pe care o putem numi a vizibilului, care ține de un Ev Mediu întîrziat, cînd a vedea nu însemna și a înțelege (în engleză - "to understand", "to see" pot avea simultan ambele sensuri) încă nu se punea problema transformării vizibilului exterior în văzul interior. Pe drept cuvînt, Weinfried Strabo de la Reichenau considera pictura drept "biblia analfabeților".

Ajunși în secolul XX, constatăm că societatea de consum a reușit să industrializeze imaginea, preferința pentru șoc, pentru nemaivăzut, operînd, în cele din urmă, o restrîngere a capacității de a vedea. "Priviți-le pînă le veți vedea!" avertiza Brâncuși în legătură cu lucrările sale, știind prea bine că oamenii secolului nostru sînt dezobișnuiți să vadă. Intrînd într-o expoziție de "arte vizuale", privirea alunecă pe... vizual, caută comparații în realitate și în raport de redarea realului, urmează aprecierile.

Cu ani în urmă, am avut ocazia să văd lucrări ale unei profesoare tinere de tot. Nu picta din obligație, picta din plăcere, mai curînd urmînd un îndemn secret. Nu avea șevalet, nici atelier. Picta cum se pricepea, amestecînd culorile cu zarzavatul pentru supă și fabricînd suporturi din cartoane. Pictase cărți vechi și case de mahala, așa cum le vedea zilnic, case bătrîne, coșcovite, triste. Unele teme de natură statică aminteau de Stahi. Și era cu totul altceva. Fiecare lucrare reținea, avea ceva de spus, era locvace. Culorile sînt aceleași, totuși păreau altele. Culoarea profesoarei Rodica Postolache, căci despre ea e vorba, avea o poftă de evocare fermecătoare. Știm că nu există privire pură. Există o "inteligență a corpului", a simțurilor, șlefuită ancestral. Orice privire evaluează, descifrează, conferă înțelesuri. Există un mod simpatetic cu care ochiul descoperă semnificații. Semnificații primare, desigur, dar semnificații, adică mai mult decît niște simple prezențe. Lumea percepută prin ochi nu este o lume inertă vidată total de înțeles. Pe de o parte, ochiul vine cu experiența sa exterioară, pe de altă parte obiectul are o semnificație imanentă, cum spune Dufrenne, "Obiectul spune ceva". A privi înseamnă a înțelege, în sensul îndemnului lui Brâncuși: "Uită-te pînă vei vedea!"

Pictura Rodicăi Postolache nu te primește arogantă, închisă în formula ei, ci te ține de mînă s-asculți cîte are de povestit. O artă prietenoasă, în momentul percepției actualizînd latențele din memorie, născînd asociații. Vizualitatea Rodicăi Postolache este un mod de a gîndi, tinzînd spre viziune. Viziunea este o vedere cu scop, o vedere sintetizatoare rămasă după filtrarea nesemnificativului. Vizionarul e cel care vede mai clar, vede esențialul mai repede, intuiește raporturi noi, necunoscute, anticipînd adevăruri nebănuite. Viziunea angrenează esențialul, viața, convertește vizualitatea pură în expresie a lăuntrului. În acest sens, viziunea este o etică a privirii și intră în corelație intimă cu adevărul. Viziunea înțeleasă ca adevăr este conștiința morală a lumii. Dar pentru a dobîndi acest statut, viziunea nu poate fi un "de la sine înțeles" comod, un dat ce se poate dobîndi ușor, ci este un cîmp de opțiuni dramatice, de selecții, confruntări ce angajează conștiința.

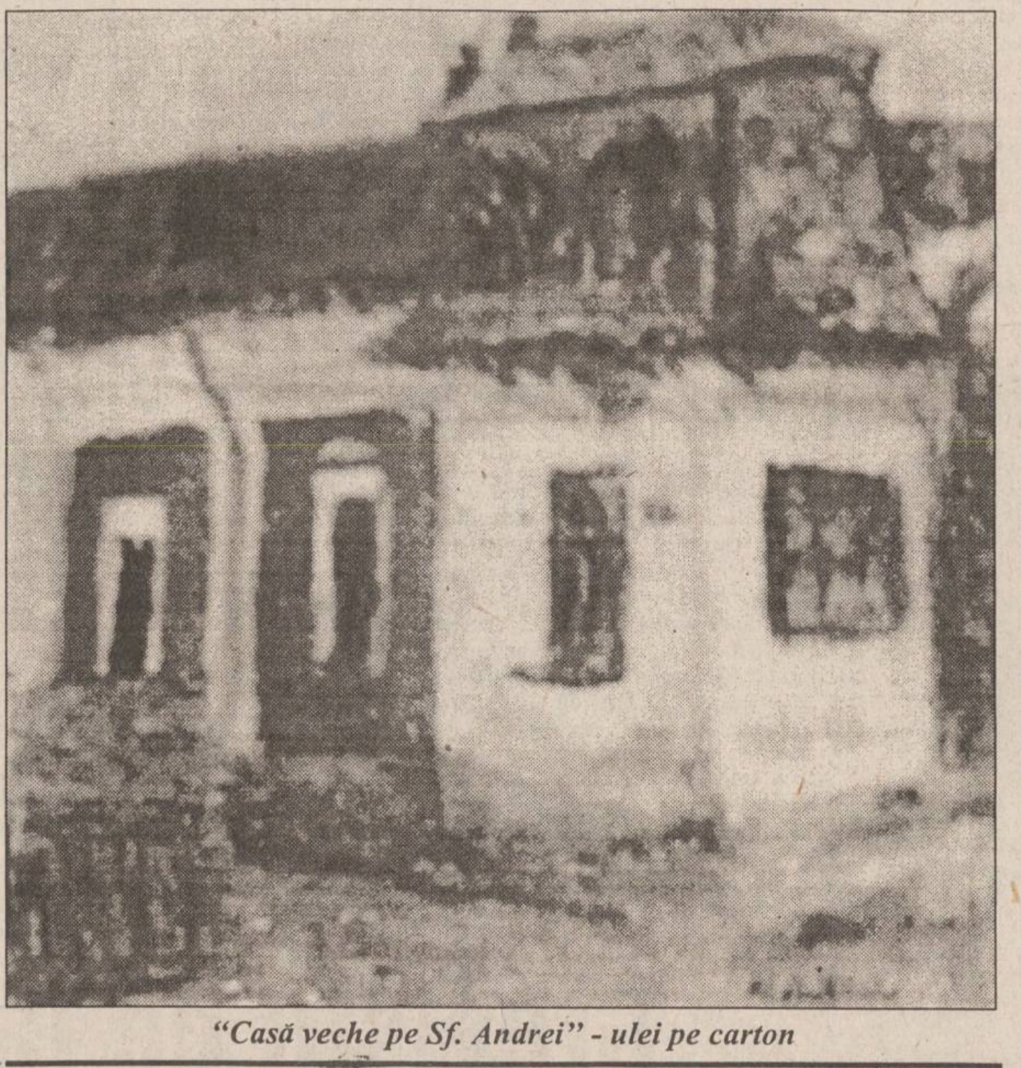

"Casă veche pe Sf. Andrei" - ulei pe carton

Astfel, ajungem la văzutul interior, la acea veghe la care se referă Eminescu atunci cînd spune "Iară ochiu-nchis afară, înlăuntru se deșteaptă" sau Camil Petrescu atunci cînd afirmă: "eu am văzut idei", semn al unei intense revelații intelectuale. O asemenea filtrare a senzațiilor operează lent, pictura Rodicăi Postolache semănînd cu truda acelui chimist care extrage elixirul din mii de flori, acumulînd prețiosul gram de esență. Și totul pare atît de simplu, o joacă de copii. Priviți acest colț de casă veche. Desenul ezitant, culoarea născută din neculoare, aspectul general - totul vorbește despre plictisul provincial:

"Tristeți de străzi pustii și mute.
Cu ziduri vechi și cu fațade,
De edificii cunoscute
În care nu știi cine șade..."

Plecînd de la firava imagine a Rodicăi Postolache, poți improviza oricît. Nu e însă o tristețe dezolantă, bacoviană, ci e însoțită de acea resemnare născută din adevărul că acest spațiu trebuie să fie și timp, deci și vîrstă. În privința aceasta să ne amintim de Marcel Proust ("Du côté de chez Swann"): "Amintirea unei anumite imagini nu e decît regretul unei anumite clipe; iar casele, drumurile, străzile sînt, vai, fugare ca și anii..."

Deci, să nu considerăm melancolia drept deznădejde, ci să reținem cuvintele sfat ale profesoarei: ce faci, cînd nu te ocupi de artă? Visezi că pictezi, cum presupune Salvador Dali în caietele sale: "Faptul plăsmuitor în sine e un mod de a lucra cu o idee, cu o materie anumită, cu un motiv, cu un program estetic..."

În ingratul spațiu din holul Teatrului "Luceafărul", Rodica Postolache șoptește prin culoare pentru cei care au timp să-i asculte chemarea. Au trecut ceva ani de la debutul profesoarei, pe cînd era o stea pe firmamentul picturii ieșene de duminică, alături de Adina Berneagă, Maria Mănucă, Gabriela Brănișteanu, Loreley Bucholdzer și Viorica Toporaș. Transformînd în sărbătoare orice zi de vernisaj, Rodica Postolache a rămas aceeași vestală a luminii interioare, justificînd miraculoasa postură a lucrărilor sale. Spre cinstea ei, a rămas modesta profesoară a treburilor practice, păstrînd visul pentru culori și invers, nefăcînd nici o tranzacție cu această stare de grație unică.

Sărutînd cu respect modestul potir în care potrivește descîntecul culorilor de vrajă, îi sînt alături, ca la începutul îndepărtat, pe cînd un ceaslov bătrîn tare, rămas parcă de la bunicul Stahi, se rătăcise printre cartoanele ei. Vîrsta era în duh, nu în formă, așa că cel care părea a fi un Stahi era de fapt un Postolache. ■

CAPETE DE RÎND

Schimbarea la față a președintelui Iliescu: ghiocei în loc de trandafiri

Nichita DANILOV

Apariția președintelui Ion Iliescu în seara de 7 martie a.c., la o oră de audiență maximă, pe programul I al televiziunii centrale a constituit o notă aparte, ieșită din șablon. Pînă acum eram obișnuiți ca președintele să se adreseze națiunii de obicei cu prilejul trecerii dintr-un an în altul. Și aici, mesajele domnului Ion Iliescu surprindeau de fiecare dată telespectatorul, fiind de obicei scurte, iar unele aveau chiar și o tentă de umor. O explicație există: în mesajul său, domnul Iliescu căuta să iasă din tipicul ceaușist. Ceea ce de altfel a și reușit. În seara de 7 martie, însă, președintele s-a lepădat chiar și de propriile sale tipicuri. Tonul a fost direct, sobru și grav. Președintele s-a adresat femeilor, felicitîndu-le cu prilejul zilei de 8 Martie: a vorbit despre sacrificiile și viața plină de privațiuni ale femeilor din România, a vorbit de faptul că femeia duce pe umerii săi tot greul familiei, fiind nevoită să se zbată din răsputeri pentru "a avea ce pune pe masă". A vorbit de faptul că femeile s-au integrat foarte repede noilor condiții social economice și că fac în general față tranziției. Ne-a informat apoi că 20% din societățile cu capital privat au drept administratori, directori, manageri etc. femei, chiar dacă a avut pe undeva un scop electoral și o ușoară notă demagogică, a fost, totuși, în parte, sincer și adevărat. Nota de demagogie din discursul președintelui poate fi trecută cu vederea. E o demagogie de tip nou, modern. Pentru cîștigarea încrederii populației, nu se mai apelează la minciuna îmbrăcată într-un ambalaj strălucitor, ci la adevăr. Adevărul pe care-l știe omul de pe stradă și pe care pînă acum era obișnuit să-l rostească după colț e enunțat de sus, e spus cu tărie de însuși președintele care și-a asumat conducerea țării în această perioadă dificilă. Efectul este următorul: vede că nu i se vorbește din burtă. Și că vorbele președintelui sînt adevărate. Domnul Iliescu a renunțat la discursul său alb, în care realitatea nu era arătată cu degetul, ci încîrtită frumos în jurul lui. Și-a dat seama singur sau ajutat de consilierii săi că un astfel de discurs e anacronic și nu e însușit de marea masă. Oricum am privi-o, această schimbare e un pas înainte. Se pare că domnia sa e conștient de responsabilitatea care îi revine și dorește să-și termine mandatul onorabil, pentru a se putea angaja pe un fundament solid în noua campanie electorală, care, desigur că va fi mai dură, mai stresantă decît cea din 1992.

Păcat că schimbarea la față a lui Iliescu nu s-a produs mult mai înainte. Dacă domnia sa ne-ar fi vorbit pe un astfel de ton încă din 1990, poate că altfel ar fi arătat realitatea din România anului 1995. Nici acum nu e prea tîrziu pentru a lua taurul de coarne. Mai ales că acest taur se află chiar în ograda sa. Dacă președintele și-ar fi arătat și propriile sale greșeli, cu toate motivațiile lor, ne-ar fi cîștigat și mai mult încrederea. Dar se pare că-i cerem imposibilul și așa a fost prea mult.

Însă vina că această schimbare a președintelui a venit atît de tîrziu, după cinci ani de la preluarea puterii, îi aparține în mare parte și opoziției, care s-a ferit de Iliescu ca dracul de tămîie. Aici trebuia făcut un compromis. Însă partidele istorice erau prea legate de propriul său trecut, atît de marcate de suferințele pe care le-au îndurat liderii lor prin pușcării, încît au respins orice apropiere și orice compromis. Fiind călăuzite mai mult de resentiment, decît de rațiune. Au pierdut și opoziția și partidele istorice, iar cei care au profitat sînt vechii comuniști. Văzînd că e respins de opoziție, Iliescu n-a avut decît o singură soluție: să se ocupe de-ai săi. La început s-a apropiat cu oarecare jenă, apoi totul s-a făcut pe față. Înconjurat de alți oameni, Iliescu ar fi avut o altă psihologie, jucînd o altă carte.

Dacă măcar după alegerile din 1992, opoziția ar fi acceptat să participe alături de partidul majoritar la guvernare, partidele de stînga alcătuite de vechii comuniști ar fi fost ținute la distanță și într-un fel marginalizate. Partidele de stînga, participînd la guvernare, au prins rădăcini în economia de piață românească, membrii lor, și aici e un paradox, căci prin aceasta ele se contrazic, au devenit foarte bogați și, în plus, au căpătat experiență politică. Iar opoziția, ferindu-se de orice compromis, a devenit tot mai subțire și lipsită de experiență. Și dacă n-ar fi avut parte de sprijinul unor partide cu oameni care într-un timp și-au asumat riscul guvernării, mă refer la PD și PL '93, prestația ei, și aici avem în vedere cele două Camere ale Parlamentului, ar fi fost insignifiantă. PAC a avut și el un rol important în dinamizarea opoziției, dorind să iasă cu orice preț din inerție.

Discursul președintelui a avut și-o notă de amenințare. Iliescu a vorbit despre cei îmbogățiți peste noapte, despre birocrație și corupție la nivel înalt. Îmbogățiții zilei se află însă în partidul care-l reprezintă și în partidele aliate cu acesta. Dacă va dori Iliescu să apuce taurul corupției de coarne, va trebui să înceapă mai întîi să facă "ordine" în propriul său partid. Măcar pentru a da exemplu. Îi va fi însă destul de greu dacă nu imposibil, căci există o mafie care-l domină. Taurul va fi desigur apucat de coarne, dar nu în ograda sa, ci în cea adversă.

Astfel va începe, cît de curînd, o vînătoare de faliți. ■

UNGHIUL DE TRAGERE

Cei care pun dinamită în mămăligă

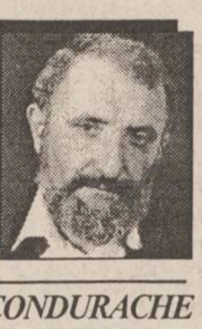

Val CONDURACHE

Am mai văzut, la TVR, un episod din "Memorialul durerii" și ceea ce m-a nedumerit, pentru a nu știu cîta oară, a fost seninătatea foștilor deținuți politici. Ea vine într-un contrast atît de izbitor cu obrăznicia călăilor, care trăiesc o bătrînețe liniștită, lîngă copii și nepoți, la adăpost de orice remușcare, încît pare fie senilă (iertat să-mi fie cuvîntul!), fie de o demnitate isusică, foarte greu de înțeles. Dacă iertarea a venit în sufletul lor dintr-o înțelegere tragică a destinului, nesimțirea torționarilor ar fi trebuit să-i reducă pe foștii deținuți la starea de insurgență care i-a pus după gratii. Dar poate că modelul acesta de smerenie și toleranță cade ca un giulgiu peste lumea noastră de patimi oarbe și ne mai dă o lecție despre ceea ce poate fi, pentru un neam, ideea de martir.

Cu clauza aceasta, sînt gata să înțeleg că noblețea adevărată se cîștigă prin suferință și se redobîndește nu prin uitare, ci prin aducere-aminte.

Culmea e că noi, cei care n-am trăit după gratii, nu înțelegem prea bine această lecție bizară. Victimele văd în călăii lor niște victime, demne de compasiune, în vreme ce călăii nu se socotesc nici o clipă călăi. Toți torționarii se prezintă, în fața camerei de luat vederi, drept niște oameni plini de bune intenții, adevărați samariteni, care n-au știut cum să mai îndulcească traiul deținuților politici în închisori, de parcă i-ar fi pus la adăpost de cealaltă pușcărie, de dinafară închisorilor, invidiindu-i, aproape, pe deținuții împăcați cu soarta și cu propria conștiință. Chinul moral cădea în sarcina torționarilor, obligați să chinuie oameni nevinovați, împotriva convingerilor proprii. Și-n timp ce pușcăriașii politici se pregăteau să intre în calendarul ortodox și în istoria neamului cu toate onorurile, bieții torționari trăiau sfîșiați între datorie și sentiment, chinuindu-se să facă viața deținuților mai frumoasă, vorba unuia dintre ei, aproape la fel de fermecătoare ca viața dintr-un pension.

Ca în toate calendarele ortodoxe, iertarea nu au găsit-o gardienii, ci deținuții, pe care televiziunea îi lasă să vorbească după miezul nopții, cînd omul de rînd doarme doborît de muncile zilei și de grija zilei de mîine. La televizor rămîn cîțiva intelectuali insomniaci, victimele de altădată, cele rămase în viață, care revăd un film de groază, fără să le mai fie groază, și torționarii, care se mîngîie pe burtă și povestesc copiilor și nepoților cîtă grijă aveau pentru bieții pușcăriași, cum nu dormeau nopțile la gîndul meniului pe care aveau să-l alcătuiască pentru a doua zi, cum să înșele și securitatea ca să dea deținuților mai multă libertate și mîncare mai bună. Ei, doamne, care nepot n-ar crede în povestea bunicului, care se tîrăște alături de el pe covorul din sufragerie, lîngă un trenuleț electric, adus din Germania? Cu atît mai mult cu cît în ochii bunicului izvorăște o lacrimă sinceră, care nu e adresată, cu remușcare, celor azvîrliți la groapa comună, ci se întoarce către obrazul de pe care curge, cu duioșie: "Ce omenos am putut să fiu", își zice torționarul înecat de lacrimi "și cîte puteam să pățesc dacă se afla ce blînd am fost cu pușcăriașii!"

E drept, pușcăriașii nu erau întotdeauna cuminți. Unii mureau, alții se încăpățînau să rămînă în viață. Din cei rămași în viață, unii se angajau să slujească regimul și o făceau în scris, după care treceau, periodic, pe la securitate, ca să-și lase, în libertate, "nota informativă". Alții, mai căpoși, rezistau la bătaie.

Aici după ce erau eliberați, la terminarea detenției, nu erau dispuși să colaboreze. Cu atît mai rău pentru ei! Dar și unii și alții au acum o putere de a ierta care pe mine mă cutremură. Pe cei ca mine ne lasă cu gura căscată, pe cei indiferenți îi lasă indiferenți, pe torționari îi fac de-a dreptul fericiți, în bătrînețile lor, iar pe cei mai mulți îi fac să exclame: "Așa le trebuie dacă au fost proști!", cei mai mulți înțelegînd prin asta că, excepție făcînd evenimentele din decembrie 1989, cînd lumea a ieșit în stradă pentru că nu a mai putut răbda, e o prostie să fii martir, la noi. La judecata asta s-a ajuns mai repede decît credeam. E un semn că mămăliga mai are mult pînă să explodeze a doua oară. ■

"Fiecare om are de la Dumnezeu un dar și o chemare!"

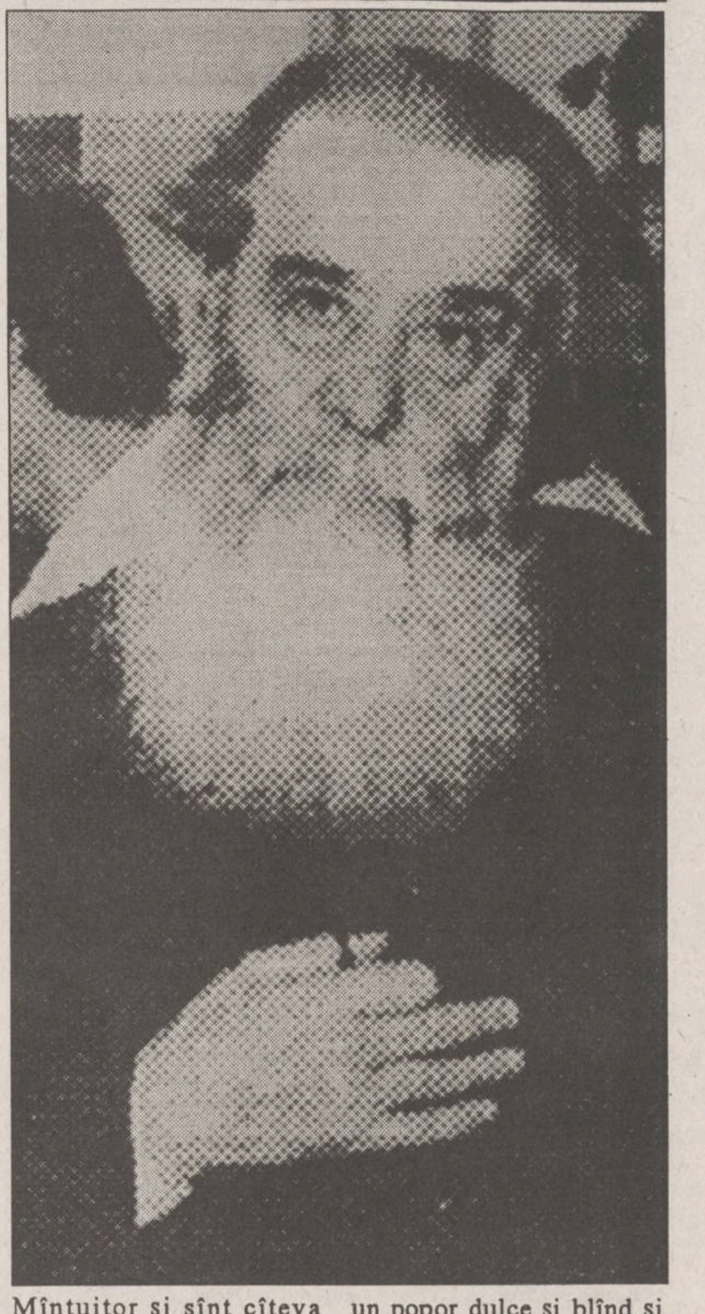

■ dialog cu părintele Constantin Galeriu

- Care este specificul identității spirituale a poporului român?

- Identitatea noastră spirituală constă în faptul că sîntem un popor de limbă latină și de crez creștin-ortodox. Deci, latinitatea și ortodoxia constituie cele două realități fundamentale conjugate care ne definesc pe noi în această parte a Europei unde cea mai mare parte, în jurul nostru, o constituie lumea slavă.

- Noi, românii, sîntem singurul popor ortodox de origine latină, la fel cum polonezii sînt slavi de credință catolică.

- Dar sînt și cehii și slovacii, tot slavi, și croații, tot slavi de credință catolică. Sîrbii sînt slavi ortodocși, bulgarii la fel.

- Dacă tot sîntem aici, să spunem care sînt popoarele ortodoxe din lume. Mai sînt rușii, georgienii, armenii și grecii.

- Da, de bună seamă... Popoarele ortodoxe sînt cele din jurul nostru, cu excepția polonezilor, cehilor, slovacilor și ungurilor. Vecinii noștri imediați sînt slavi ortodocși: rușii, bulgarii și sîrbii.

- Și ucrainenii.

- În marea lor majoritate, cu un procent oarecare de catolici de rit bizantin. Acesta e numele corect, nu greco-catolici! Ortodocși sînt, de bună seamă, grecii și georgienii. De asemenea, bisericile care ne-au adunat la Sinodul de la Calcedon, zise monofizite. Astăzi s-a realizat un acord și considerăm a fi în familia Bisericii Ortodoxe Răsăritene și armenii, etiopienii și copții egipteni. Avem ortodocși și în Polonia și în Ceho-Slovacia, în Finlanda.

- Cum a fost posibilă apariția ortodoxiei pe teritoriul țării noastre?

- Am primit crezul creștin, Evanghelia, chiar dintru început, printr-un apostol al Mîntuitorului nostru Iisus Hristos, prin Sf. Apostol Andrei, care a propovăduit prin părțile noastre, în Sciția în primul rînd, fapt atestat istoric de Eusebiu al Cezareii, primul istoric propriu-zis al Bisericii. Există tradiții în folclorul neamului, în conștiința neamului, cum că a predicat în Dobrogea Sf. Apostol Andrei.

- Prin ce an a propovăduit pe teritoriul nostru Sf. Apostol Andrei?

- El a propovăduit aici după Pogorîrea Duhului Sfînt, deci, prin anii 40-50 de la venirea Mîntuitorului. Totodată, trebuie menționat faptul că latina populară era răspîndită în zona dunăreană - pe ambele maluri.

- Sf. Apostol Andrei era frate cu Sf. Apostol Petru?

- Da, erau frați și veneau din Bethsaida Galileei. Dar, vedeți, oamenii aceștia au avut o chemare mai adîncă... au recunoscut, au simțit - propriu-zis - o vocație. Eu cred că fiecare are o vocație.

- Dar trebuie să știi s-o descoperi, nu?

- Da, și eu sînt încredințat că nimeni nu-i lipsit de un dar, nimeni! Esențial este să-ți recunoști darul, chemarea. Cel care își recunoaște darul lui, acela cunoaște sensul vieții, își cunoaște rostul. Fiecare om are de la Dumnezeu un dar și o chemare. Adică Dumnezeu îi dă un dar și îl cheamă să-și cultive darul. Asta-i bucuria Ziditorului! Ca și bucuria unui părinte, nu? Cînd părintele deslușește în copilul lui un dar, are o mare bucurie cînd acel dar rodește. Or, bucuria aceasta a unui părinte își are obîrșia în bucuria Părintelui Ceresc pentru copiii lui, pentru fiii lui. Știe pentru ce trăiește, nu orbecăiește, nu se clatină de colo-colo, înțelegi? Nu șerpuiește, merge drept, sănătos.

- Își ține calea.

- Da, își cunoaște calea. Calea în Hristos, care-i Calea, Adevărul și Viața. Dar fiecare cu darul lui... Și-atunci, Sf. Apostol Andrei, ca și fratele său Sf. Apostol Petru și-au recunoscut această chemare și au fost, mai întîi, ucenici ai Sf. Ioan Botezătorul, pe vremea cînd acesta propovăduia și boteza cu apa Iordanului - botezul pocăinței. După Tradiția Sfîntă, la 30 de ani au ieșit la predică și Sf. Ioan și Mîntuitorul, dar Sf. Ioan era născut cu 6 luni înaintea Mîntuitorului. Sf. Ioan a fost Înaintemergătorul Domnului și el predica și boteza - Botezul pocăinței.

- Petru și Andrei au venit din Galileea special pentru Ioan!

- Da, s-a răspîndit vestea că, iată, este un predicator, un om al lui Dumnezeu, care duce o viață sfîntă, care se hrănește doar cu miere sălbatică și lăcuste și umblă îmbrăcat simplu și care nu bea nici un fel de băutură amețitoare. Gîndiți-vă numai la forța lui, la felul în care se adresa fariseilor și cărturarilor: "Pui de viperă, cine v-a învățat să fugiți de mînia cea viitoare?" Cu tărie, cu curaj vorbea.

- Cine are curajul acesta?

- Doar cel care are conștiința unei lumini de sus și care știe, își cunoaște menirea. Sf. Ioan a fost ultimul profet, el a pregătit, ultimul, venirea Mîntuitorului, L-a vestit și L-a botezat.

- Deci, Andrei și Petru din Galileea s-au oprit la Ioan.

- Da, se dusese vestea despre acest - deopotrivă - predicator al pocăinței și profet, cu o viață curată, sfîntă. La noi, multe mănăstiri și biserici îi sînt închinate. El se adresa tuturor: și oamenilor nevoiași, și ostașilor, și vameșilor, și fariseilor. Pentru fiecare avea un cuvînt sfînt. Andrei și Petru erau între ucenicii lui. Cu Ioan se încheie Vechiul Testament, iar cu Hristos începe Noul Testament.

Primii ucenici ai Mîntuitorului, între care Andrei și Petru, Iacob și Ioan, fuseseră ucenicii lui Ioan Botezătorul.

Sf. Andrei L-a urmat pe Mîntuitor și sînt cîteva momente, în Evanghelia după Ioan, în care apare foarte frumos descris. Bunăoară, la înmulțirea pîinilor. Sf. Andrei a venit și a propovăduit prin părțile noastre. Cum vă spuneam și altădată, a ajuns și prin părțile Muscelului.

- Mai departe nu?

- Ei, nu știu... N-a rămas scris. În vremea veche, la noi, nu erau așa de mulți cărturari și farisei. La noi, nu erau mai deloc. Cred eu că poporul român era un popor dulce și blînd și bun, săracu'!

- Dar nu toate popoarele-s așa?

- Ei, sînt și nu sînt... Ce să le mai judecăm noi aici... Unele sînt, așa, mai aprige, mai războinice... Al nostru era mai blînd, vedeți.

- Cum le-a lăsat Dumnezeu pe fiecare, nu?

- Ei, nu, nu... Nu cum le-a lăsat, că-i și libertatea omului la mijloc, da, da, vezi?! **(A consemnat Dorin POPA)**

BOBUL DE GRÎU

Berbeci în farfurii zburătoare

Ștefan PAVEL

Cei care spun că O.Z.N.-urile sînt doar "lucrări ale Satanei" sînt fie cuprinși de un exces de zel fundamentalist, fie doar încearcă să ne protejeze mințile noastre și așa destul de înfierbîntate de noutățile ce se succed într-o goană nebună pentru a întîmpina cum se cuvine cel de al treilea mileniu de după Hristos.

Spunînd că toate O.Z.N.-urile aparțin, de-a valma, unei singure categorii de obiecte zburătoare, identificate ori nu, angelice ori satanice, probabil greșim la fel de mult ca și atunci cînd am zice că tot ceea ce zboară se mănîncă, adică tot ce călătorește prin aer este pasăre. Cînd, de fapt, pot zbura nu numai lebedele vieneze ori berzele autohtone, ci și bondarii, licuricii ori muștele, ca să nu mai punem la socoteală Boeingurile, Airbusurile, pietrele, cratițele sau chiar farfuriile noastre casnice și zburătoare, aruncate din greșeală pe geam, între o Liturghie solemnă doar privită la televizor și un meci de box trăit cu intensitate tot prin intermediul unei transmisii directe radio-tv.

Multe pot zbura, fie că sînt, fie că nu sînt, pînă la urmă, identificate de către serviciile securității ori pazei de coastă, de către paznicii de noapte ori vecinii de bloc ce ne veghează pe noi toți, zi de zi.

Eu, unul, mă bucur de fiecare dată cînd vajnicii apărători ai cerului mai semnalează apariția cîte unui proaspăt O.Z.N. Pentru că, îmi spun, cu fiecare farfurie zburătoare ne mai este luată din față o "porție" bună de hrană spirituală amăgitoare.

De exemplu, credeam noi că Dumnezeu este doar acel ceva foarte mare, foarte luminos și foarte dotat cu puteri extraterestre? Ei bine, vine o biată farfurie de la marginea galaxiei și ne arată că de fapt ea este cea foarte mare, foarte luminoasă și foarte dotată cu puteri extraterestre. Credeam noi că Dumnezeu este doar acela Unul Majuscul care poruncește îngerilor să ne mute de ici, colea? Ei bine, tocmai din Constelația Lebedei, vine unul minuscul, alb ca o lebădă și îl răpește, hai să zicem așa, în general, pe domnul Lebed - viitor azilant politic din Trans-Nistria - și mi ți-l duce în cîteva secunde și-l așează cu dragoste direct pe calea ferată trans-siberiană, exact cu două secunde înainte de a trece pe acolo Expresul de Vladivostok...

Credeam noi că Dumnezeu este doar acel cineva care ține morțiș să ne salveze și de aceea face tot posibilul să ne comunice ceea ce vrea el de la noi, ba înfricoșîndu-ne, ba înduioșîndu-ne? Ei bine, vine cu furie o farfurie ca un trabuc și arde buzele unui fericit participant la o "întîlnire de gradul III" și, după o ședință pregătitoare, acest om nou, "iluminat" cu lumina lumilor extraterestre, începe să predice sfîrșitul iminent al lumii. În consecință, el nu se mai duce la un preot ci înființează o mișcare de salvare ozenautico-misticoidă, numai bună de "mîntuit", adică de "gătat" lumea noastră cea de mai multe "feluri".

Astfel, cei doar călduți ca supa răcită și sleită se vor salva în farfurii adînci, cei încinși de carne și de cărnuri vor fi luați de farfuriile platouri, fumătorii se vor duce cu ozeneurile-trabuc, iar noi ceilalți, cei nici prea-prea nici foarte-foarte, vom scăpa de Sfîrșitul Lumii fiind "ridicați" în cer de gigantice ascensoare extra-

> **MOTO :** ***"Și va trimite pe îngerii Săi, cu sunet mare de trîmbiță, și îi va aduna pe cei aleși ai Lui din cele patru vînturi, de la marginile cerurilor pînă la celelalte margini."*** **(Matei 24:31)**

galactice și nu de banala revenire a lui Iisus Hristos, Fiul lui Dumnezeu.

De aceea spuneam că mă bucură fiecare nou O.Z.N. Pentru că o dată cu fiecare nouă farfurie zburătoare ni se mai duce din față un fel greșit și îngust de a-L percepe pe Dumnezeu. Cu fiecare "platou" din constelațiile cerului ni se mai ia din față un rest, o porție de falsă hrană spirituală.

Probabil și de aceea multe din constelațiile noastre poartă nume ce țin mai mult de arta culinară sau arta războiului și nicidecum nu se referă la arta de a trăi. Din Berbec, Boar, Porumbel, Delfin, Cal, Cocor, Șopîrlă, Leu, Iepure, Lup, Platou, Muscă, Păun, Pești, Șarpe, Taur, Vultur, Vulpe ori alte constelații, pot veni doar cei de acolo : berbeci, tauri, lupi, lei ori alții asemănători cu ei.

Dumnezeu însă nu este nimic din toate acestea.

Anselm de Canterbury, acum aproape o mie de ani, filosofa spunînd că Dumnezeu este acel ceva față de care nimic altceva mai mare nu poate fi conceput.

Sfinții Părinți ai Bisericii, aflați cu sufletele în Ceruri dar cu picioarele pe Pămînt, afirmă foarte simplu că tot ceea ce putem spune cu certitudine despre Tatăl Ceresc este doar observația că DUMNEZEU ESTE IUBIRE.

Ce dovezi ale iubirii Sale va fi dat Dumnezeu, extratereștrilor, asta este treaba extratereștrilor. Treaba pămîntenilor este să nu uite că din dragoste, însuși Fiul Lui Dumnezeu s-a făcut om, pentru a ne deschide ochii și a ne arăta Calea către Mîntuire.

Și, de fapt, dacă v-ar fi dat să alegeți, cu cine ați prefera oare să vă înălțați la ceruri? Cu Fiul Lui Dumnezeu sau cu fiul unui "berbec" așezat comod, cu o portocală celestă în gură, într-o farfurie din Constelația Berbecului?

(Acest text a fost difuzat la Radio "Nord-Est", în cadrul emisiuni "La început a fost Cuvîntul", emisiune ce poate fi ascultată în fiecare marți, de la ora 19.00.)

A APĂRUT

conține Monitorul Expres
NORD-EST MAGAZIN
săptămînal de informație științifică
• Anul I • Nr. 1 • 10-16 martie 1995 • 16 pagini - 300 LEI •

Conform unei teorii recente, savanții întrezăresc apusul omenirii
Îmbătrînirea speciilor
citiți pagina 11

Omul a cărui mînă este dirijată de spirite
PICTORUL MEDIUM
Monitorul EXPRES - pag. 7

Invenția care va revoluționa lumea informaticii
Calculatorul din cauciuc (pag. 3)

Oamenii de știință au pus în evidență o moștenire mai puțin obișnuită
Poluare veche de peste 2.000 de ani
Cea mai mare concentrație de plumb din atmosferă a fost în perioada de apogeu a Imperiului Roman (pag. 4)

DIN CUPRINS:
● Viitorul prin gaura cheii ● Proiecte de senzație care au părăsit planșeta ● Incursiuni în trecut ● Catalogul cu fosile ● Din tainele necuvîntătoarelor ● Medicina mileniului al treilea ● Pagina cu lucruri mărunte ● Ce mai e nou prin lume ● Parapsihologie ● MONITORUL EXPRES

☎ TELEFOANE UTILE

☎ SALVARE: 961
☎ POMPIERI: 981
☎ POLIȚIE:
Inspectoratul Județean Centrala 140720; Dispecerat 146666; Municipiu Centrala 140020 Dispecerat 146840/955 Ofițer de serviciu 146850; Serviciul Circulație - 140070.
☎ SERVICII MEDICALE MOBILE (asistență medicală de urgență la domiciliu): 113130/569, zilnic între orele 7,00-23,00
☎ AGENȚIA C.F.R.: 147673
☎ INFORMAȚII GARĂ: 146333
☎ AUTOGARĂ; 146587
☎ TAXICOM, dispecerat: 953, 146593
☎ AGENȚIA TAROM: 115239
☎ INFORMAȚII AEROPORT: 178126
☎ STAȚII PECO: Baș Ceauș - 176865; Aurel Vlaicu - 175872; Bucium - 132891; Crișan - 112182; Păcurari - 164142; Sărărie - 147480.
☎ A.C.R. - informații utile: 112345, 130177.
☎ DISPECERATE: R.A. Gaz-Metan - 141737; R.A. Apă-Canal - 142451; Renel - 147070, deranjamente - 147070; Termoficare - 141956; R.A. Locuința - 112434; Telefoane - Deranjamente - 921; Protecția mediului - 147010.
☎ GARDA FINANCIARĂ: 114065, 112427.
☎ ADMINISTRAȚIA FINANCIARĂ: 143030
☎ NOTARIAT: 147574
☎ TRIBUNAL: 146300
☎ PROCURATURĂ: 212566
☎ CAMERA DE COMERȚ: 117757
☎ CENTRUL MILITAR JUDEȚEAN: 146370
☎ STATUL MAJOR JUDEȚEAN DE APĂRARE CIVILĂ: 147594
☎ HOTELURI: Moldova - 142225; Traian - 143330; Unirea - 142110; Continental - 114320; Sport - 137817.
☎ POLICLINICA CU PLATĂ: triaj informații - 117244
☎ OFICIUL JUDEȚEAN PENTRU PROTECȚIA CONSUMATORILOR: 145392.

Monitorul
cotidian de informații
Str. Smîrdan nr. 5 ■ Tel. 17.25.57 (centrala) ■ Fax 14.45.77 ■ Publicitate tel./fax 14.47.76

■ REDACTOR ȘEF - Dan Radu
■ REDACTOR ȘEF ADJUNCT - Ovidiu Șimonca
■ SECRETARIAT GENERAL DE REDACȚIE - Eugen Leonte, Marius Cristian (int. 21)

ȘEFI DEPARTAMENTE:
■ Eveniment local: Toni Hrițac (int. 14)
■ Investigații: Vali Știrbu (int. 14)
■ Eveniment național și internațional: Cristian Racu (int. 19)
■ Economic: Costel Stroescu (int. 24)
■ Cultură: Dorin Popa (int. 19)
■ Sport: Nicolae Grecu (int. 17)
■ Redactor de serviciu: Constantin Iurașcu (int. 20)
■ Fotoreporter: Constantin Plop
■ Grafică: Lucian Amarii, Daniel Melinte
■ Publicitate: Cristina Labonțu (int. 18, fax 144776)
■ Difuzare: Mihai Tudose (int. 15)
■ Contabilitate: Antoneta Filip (int. 13)

NORD-EST PRESS
- agenție de presă -
Str. Smîrdan nr. 5 ■ Tel. 17.25.57 (centrala) ■ Tel/Fax 27.04.13
■ EDITOR: Mona Dîrțu

EDITOR
NORD-EST
Str. Smîrdan nr. 5 ■ Tel. 17.25.57
■ Fax 14.45.77

Director general:
ALEXANDRU LĂZESCU
Director editor:
FLORIN ZAMFIRESCU
Director de marketing:
CEZAR CALUSCHI
Director executiv:
GABRIEL RUSU

ABONAMENTELE se pot face la orice Oficiu Poștal din țară.
MONITORUL figurează în catalogul Presei interne la poziția 838.
TIPAR OFFSET: MULTIPRINT, Iași str. Sf. Lazăr nr. 49

MONITORUL EXTERN

Dimensiunea internațională a scandalului belgian

Poziția lui Willy Claes se clatină

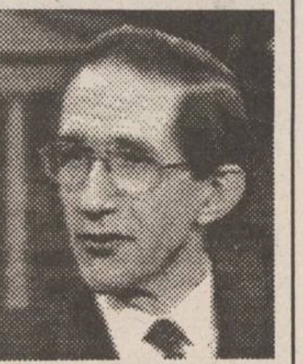

Sinuciderea ***generalului Jacques Lefevre*** adaugă o nouă dimensiune scandalului ce afectează grav credibilitatea instituției politice din Belgia. Dar, în același timp, scandalul are și o dimensiune internațională importantă. ***Willy Claes*** **(foto)**, ministru economic la vremea încheierii afacerii cu elicoptere, este secretarul general NATO . El a declarat ambasadorilor NATO că nu a știut nimic despre aceasta. Ulterior, el a fost nevoit să recunoască că știa despre o încercare de mituire, dar a subliniat că oferta făcută partidului său a fost respinsă. Nu există dovezi că Willy Claes, personal, ar fi implicat în această afacere. În prezent, Willy Claes se află în vizită în Statele Unite și se bucură de sprijinul majorității guvernelor membre în NATO.

Amănunte despre incidentul de la Karachi

Agenți federali americani s-au deplasat în Pakistan pentru anchetă

Microbuzul Consulatului american de la Karachi a fost oprit, în cursul dimineții de miercuri, de oameni înarmați care au coborît dintr-un taxi galben, ce fusese furat. Ei au tras rafale de mitralieră Kalașnikov de jur împrejur, fără nici un avertisment prealabil. Șoferul microbuzului a scăpat nevătămat și a condus mașina direct la spital, dar, odată ajunși acolo, douăzeci de minute mai tîrziu, ***Gary Darrow***, tehnician, a murit, secretara ***Jackie van Landigen*** a murit și ea peste cîteva ore, al treilea pasager, un muncitor de la consulat, a fost rănit.

Diplomații americani afirmă că motivul, identitatea și afilierea atacatorilor sînt necunoscute. Se fac însă speculații privind legătura dintre arestarea recentă, în Pakistan, a lui ***Ramzi Amadusaff***, acuzat de implantarea bombei la World Trade Center din New York, în urmă cu doi ani. Orașul a fost scena înrăutățirii violențelor etnice și între diferite secte religioase, soldate cu moartea a 1.200 de persoane, de la începutul acestora, anul trecut. În cursul dimineții aceleiași zile, au mai fost uciși încă patru oameni. Guvernul pakistanez afirmă că agitatorii străini sînt răspunzători de atacurile de acest gen, inclusiv de moartea americanilor.

Casa Albă a descris atacul violent de la Karachi drept o crimă abominabilă. Mai mulți agenți federali se deplasează în Pakistan pentru a participa la anchetă. Administrația a mai adăugat că va face tot ceea ce este posibil pentru a-i aduce pe cei vinovați în fața justiției. Atacul nu va afecta vizita d-nei Clinton în Pakistan, plănuită a avea loc în cursul acestei luni, dar nu la Karachi.

În urma dispariției proprietarului

Reședința de lîngă Frankfurt a lui Jürgen Schneider a fost scoasă la vînzare

O vilă din secolul al XIX-lea, aparținînd magnatului german ***Jürgen Schneider***, dispărut anul trecut, după falimentul companiei sale, nu a reușit să fie vîndută la licitația desfășurată marți, din cauza sumelor prea mici oferite, a transmis Reuter. Cea mai ridicată ofertă pentru acest imobil, situat pe dealul Taunus de lîngă Frankfurt, a fost de 9,5 milioane mărci (6,8 milioane dolari). Administratorii companiei falimentare evaluaseră vila lui Schneider la 15 milioane mărci (10,7 milioane dolari). Jürgen Schneider a dispărut fără urmă în aprilie 1994, după ce compania sa a fost declarată falimentară, cu datorii de 5 miliarde mărci (3,6 miliarde dolari).

PE SCURT

Licitație inedită la Amsterdam Mai mult de 24.000 de obiecte chinezești din porțelan, recuperate de pe o navă scufundată, au fost vîndute cu peste 3,5 milioane de dolari, în cursul unei licitații desfășurate la Amsterdam. Obiectele au fost recuperate de pe epava navei "Diana", care s-a scufundat în 1817, în strîmtoarea Malacca. Epava a fost descoperită în 1993.

Urmările Cernobîlului vor putea fi evaluate doar peste decenii La Lugansk, Ucraina, a fost dat în folosință cel mai mare sanatoriu regional pentru tratarea copiilor afectați de radiațiile catastrofei de la Cenobîl. Acest obiectiv sanitar a fost realizat din fondurile sociale locale, intitulat "Persoane mature sprijină copiii Cernobîlului". Din fondurile ce se strîng în continuare se preconizează a fi construite încă cîteva obiective de acest gen.

Imigranți din țările lumii a treia pătrund ilegal în Polonia Autoritățile poloneze afirmă că numărul imigranților ilegali este în creștere. Ei pătrund în țară venind din fosta Uniune Sovietică. Paza de frontieră poloneză presupune că este vorba de bande organizate din fosta URSS care introduc ilegal imigranți din Irak și India. Numărul imigranților indieni, pătrunși în mod fraudulos în Polonia, s-a dublat față de 1993. Prin contrast, numărul imigranților din Europa de Est, care folosesc Polonia ca trambulină pentru intrarea în Germania, a continuat să scadă.

Kostas Stephanopoulos - noul președinte al Greciei Parlamentul Greciei l-a ales pe Kostas Stephanopoulos în funcția de președinte al țării. El preia această funcție de la Constantin Karamanlis. Kostas Stephanopoulos a candidat din partea guvernului la președinție.

Războiul din Bosnia-Herțegovina: începe ofensiva de primăvară?

■ ***CIA crede că sîrbii sînt vinovați de majoritatea actelor de purificare etnică din Bosnia***

Liderii sîrbilor croați afirmă că sînt pregătiți de război total în cazul în care trupele ONU se retrag. Ei s-au întrunit în Krajina, în sesiune parlamentară, miercuri, pentru a formula un răspuns dacă forțele de menținere a păcii ONU nu îi va separa pe sîrbi de armata croată. Diplomații internaționali, care au încercat să convingă Zagrebul să-i reconsidere planul de expulzare a 12.000 de soldați ONU din Croația, afirmă că o astfel de retragere ar provoca extinderea războiului din Bosnia-Herțegovina în Balcani.

Corespondentul CNN informează că, de la începutul anului, guvernul bosniac și rebelii sîrbi folosesc acordul de încetare a focului pentru a-și antrena soldații pentru lupte noi, la primăvară. Grupul de Contact internațional a făcut o ofertă ***președintelui sîrb Miloșevici***, oferindu-se să ridice sancțiunile ONU împotriva Serbiei, în schimbul recunoașterii de către Serbia a Bosniei și Croației. Dacă președintele Miloșevici este de acord, recunoașterea activă ar putea fi considerată abandonarea unui presupus scop sîrb, bănuit de multă vreme: expansiunea și formarea unei Serbii lărgite pe seama teritoriilor vecine.

Dar Miloșevici nu este pregătit să meargă atît de departe. Mai aproape de preocupările negociatorilor pentru pace, se află cererea Croației ca trupele ONU să părăsească teritoriul său luna viitoare. Contingentul de 12.000 de soldați i-au separat pe rebelii sîrbi de forțele croate încă din 1992. ***Lordul Owen*** a declarat: ***"Nu am nici o îndoială că fără prezența ONU vor mai fi incidente care vor degenera în lupte feroce"***.

Agenția Centrală de Informații a SUA (CIA) apreciază că 90% din actele de purificare etnică din Bosnia au fost comise de partea sîrbă și că politicienii sîrbi cu rang înalt au jucat un rol deosebit de important în aceste crime. Un raport întocmit de CIA și publicat ieri de cotidianul ***"New York Times"*** relevă faptul că, deși nu numai sîrbii au comis crime de război, totuși ei sînt singura parte implicată într-un program sistematic de eliminare a celorlalte grupuri etnice de pe teritoriul bosniac. Documentul este atît de detaliat în ceea ce privește mărturiile depuse de cei afectați, încît a fost clasificat drept "material obscen". Un purtător de cuvînt al agenției americane de spionaj, întrebat despre acest subiect, a refuzat să ofere orice fel de informație, afirmînd că dosarul este secret. El a subliniat că autorii raportului avertizează asupra posibilității ca unele dintre mărturiile atașate la dosar să fie false, astfel încît ***"nu există dovezi concludente ale implicării liderilor sîrbi de la Pale sau Belgrad"*** în actele de genocid din Bosnia.

Situația din Cecenia în ultimele 24 de ore

Rușii nu dețin controlul complet asupra capitalei cecene, Groznîi

■ ***un grup de mame din Rusia a pornit miercuri într-un marș de la Moscova la Groznîi***

Autoritățile militare rusești au recunoscut că nu au reușit să anihileze toate focarele de rezistență din capitala cecenă, Groznîi. Agenția de știri Itar-Tass a citat oficialități militare declarînd că militarii ruși mai sînt încă atacați. Anterior, forțele armate rusești anunțaseră că rezistența de la Groznîi a luat sfîrșit odată cu ocuparea unui cartier din sud. Potrivit Centrului de presă al comandamentului grupării unite a forțelor federale în Cecenia, citat de Itar-Tass, în ultimele 24 de ore, unitățile trupelor federale au fost supuse de către combatanții ceceni unui tir de artilerie și cu aruncătoare de mine, soldat cu răniți. După cum anunță sursa citată, trupele federale au reușit să distrugă formațiunile armate ilegale în punctele lor de rezistență din Cecen-Aul, Novoi-Ataghi, Urus Martan, precum și din alte locuri.

Un grup de mame din Rusia și din Ucraina, ale soldaților ruși, care luptă în Cecenia, a început miercuri un marș de protest. Ele sînt însoțite de grupuri de pace și de activiști în domeniul drepturilor omului și plănuiesc o călătorie de trei săptămîni, de la Moscova, la Groznîi, în căutarea fiilor lor și pentru a-i convinge pe oameni să se opună războiului. Deși războiul continuă, el a dispărut demult de pe ecranele televizoarelor.

După două săptămîni furtunoase la bursele asiatice

Dolarul s-a stabilizat față de yen și marca germană

■ ***șilingul austriac și guldenul olandez au crescut în comparație cu dolarul, sub aripa protectoare a mărcii germane***

Dolarul american s-a redresat pe piețele asiatice față de yen și marca germană în sesiunea de ieri, după ce în ultimele patru zile scăzuse la niveluri negative record față de yen și marcă. Mulți analiști sînt sceptici însă în ceea ce privește capacitatea monedei americane de a reveni la cotațiile din lunile trecute și au apreciat că dolarul va rămîne vulnerabil fără adoptarea de acțiuni concrete de sprijin din partea SUA, Germaniei și Japoniei.

Dealerii au încetat miercuri acțiunile speculative care au dus la deprecierea monedei, în urma declarațiilor făcute în sprijinul dolarului de oficiali europeni și americani. "Se pare că dolarul a atins și a depășit punctul minim, cel puțin pentru o vreme. Problema este însă cît de mult va putea dolarul să-și recapete din valoare, atît timp cît marile puteri n-au pus la punct nici un plan comun de măsuri în acest sens", a declarat un dealer japonez.

Dolarul a fost cotat la închiderea de ieri a piețelor asiatice la 92,00/10 yeni și 1,4095/05 mărci germane, după închiderea de la New York de miercuri la 91,35/45 yeni și 1,3945/55 mărci germane. Miercuri, dolarul a atins la Tokyo cele mai reduse niveluri postbelice, de 88,75 yeni, respectiv 1,3450 mărci.

Șilingul austriac și guldenul olandez, care înregistraseră creșteri record față de dolar, antrenate de evoluția monedei germane, rămîn în continuare legate de marcă. Susținute de o continuă stabilitate monetară, tendințe economice favorabile și piețe cu lichidități limitate, Austria și Olanda au fost scutite de devalorizările care au afectat piețele monetare europene. Ambele monede au atins miercuri valori record față de dolar, șilingul fiind cotat la 9,5750 la dolar, depășind recordul precedent din 1992 de 9,775, în timp ce guldenul a crescut la 1,5185 la dolar, față de 1,562, cotația de marți.

16 ani de confruntări violente în Afghanistan

Milițiile studențești Taliban repurtează un nou succes

■ ***ele vor prelua controlul asupra capitalei Kabul în următoarele zile***

Facțiunea combatantă afghană Hezb-i Wahdat, de orientare șiită, a fost de acord să se retragă de pe pozițiile ocupate în sud-vestul capitalei Kabul și să își abandoneze armamentul, care va fi preluat de milițiile Taliban, au anunțat surse afghane, citate de Reuter. Martorii afirmă că mai mulți combatanți ai Hezb-i-Wahdat și-au predat deja armele și s-au adunat la comandamentul Taliban din Charisyab.

Comandantul regional ***Mullah Borjan***, de la acest comandament, a declarat că milițiile Taliban au trimis un mesaj gherilelor șiite și trupelor guvernamentale din Kabul, cerîndu-le să depună armele și să predea controlul asupra capitalei către Taliban. ***"Hezb-i Wahdat ne-a acceptat condițiile și a început retragerea miercuri"***, a afirmat Borjan, adăugînd: ***"Tot ceea ce dorim este să punem capăt luptelor și pierderilor de vieți de ambele părți ale liniei frontului"***.

Liderii gherilei șiite nu au fost disponibili pentru a comenta informația, însă corespondenții de presă din Kabul afirmă că, în ultimele zile, în capitala afghană s-au înregistrat numai ciocniri sporadice, luptele scăzînd mult în intensitate.

Cu toate acestea, cel puțin o sută de persoane, majoritatea civili, și-au pierdut viața în ultimele trei zile. Mișcarea Taliban a intervenit în lupta dintre trupele guvernamentale și opoziție, în încercarea de a pune capăt luptelor din sud-vestul capitalei afghane. Comandantul mișcării, Mulabujan, le-a condamnat cu fermitate, afirmînd că este un război islamic și a adăugat că trupele sale nu pot privi nepăsătoare moartea civililor. Deși a sosit la Kabul luna trecută, mișcarea Taliban nu a intervenit pînă acum în lupte, susținînd că este interesată doar de menținerea păcii.

Un guvern armean "internațional"

Președintele Armeniei demite pe unul dintre miniștrii săi, cetățean american

Președintele Armeniei, ***Levon Ter-Petrosian***, l-a demis pe ministrul său însărcinat cu problemele energetice, cetățeanul american Steve Tashjian, declarînd că acesta a fost transferat într-o altă funcție. Tashjian, în vîrstă de 59 de ani, era singurul cetățean străin care mai rămăsese în componența cabinetului armean, la trei ani de la colapsul dominației sovietice în această republică, situată la granița cu Iranul. Numit în 1993, Tashjian este cel care a coordonat redeschiderea uzinei nucleare a Armeniei, închisă în 1989, după ce un violent cutremur de pămînt a devastat mari regiuni ale țării, ucigînd 25.000 de persoane. Alți doi membri ai comunității armene din Statele Unite ocupă în prezent funcțiile de consilieri ai președintelui, iar un al treilea este adjunctul ministrului de Externe. De asemenea, un cetățean francez deține postul de adjunct al ministrului Agriculturii.

SUA și Rusia - pe lista datornicilor

Statele membre ONU datorează acesteia trei miliarde dolari

Statele membre ale Națiunilor Unite datorează organizației o sumă record de 3 miliarde dolari, din care peste un miliard reprezintă datoriile Statelor Unite, se arată într-un raport difuzat marți și preluat de Reuter. Valoarea fondurilor bugetare ale ONU neplătite în ultimii ani se ridică la 1,2 miliarde dolari, iar datoriile statelor membre, pentru operațiunile de menținere a păcii, totalizează 1,8 miliarde dolari, din care 503 milioane datorează numai SUA. Rusia este al doilea mare debitor, care datorează organizației 561 milioane dolari, pentru operațiunile de menținere a păcii, la care se adaugă 63 milioane - contribuția regulamentară. Ceilalți principali debitori ai ONU sînt Ucraina, cu 208 milioane dolari, Germania, cu 127 milioane și Japonia, cu 123 milioane.

SUCCESUL AFACERILOR dumneavoastră
prin
TINERETUL LIBER
Pentru reclame și anunțuri de mică publicitate vă puteți adresa
Companiei de Publicitate
NORD-EST
6600 Iași, str. Smîrdan, nr. 5
tel. 032/17.25.57, fax: 032/14.45.77

24 de ore din zi pentru dumneavoastră
COTIDIANUL NAȚIONAL
ZIUA
BUCUREȘTI

AGFA
Agfa
FILM
garantează calitatea fotografiei dvs.
Cuza Vodă 9, Tel. 113846

elicom PAGING
Tel:116772; 117300, Fax 117956
Vă transmite operativ mesajele personale în:
Iași, București, Constanța, Pitești, Sibiu, Oradea, Craiova, Timișoara și Cluj
PAGER-UL DVS. VĂ SCOATE DIN MULȚIME!

USA
Frankreich
France
+ EURO GUIDE
Hallwag
Hallwag

ca să nu vă rătăciți, cumpărați o hartă
noi vă oferim hărțile tuturor orașelor mari și țărilor din Europa
la sediul ziarului Monitorul și la sediul de primire anunțuri de mică publicitate de la parterul magazinului Materna.

COMPUTER GAMING WORLD
BYTE
PC MAGAZINE
winner
PERSONAL COMPUTER
Pick Your Perfect PC
Windows
Best Windows Notebooks
L'ORDINATEUR INDIVIDUEL
CHIP
COMPUTER SHOPPER
TOP 10
CADENCE
EDITORS' CHOICE
BEST BUY
MVP
CHIP

SPECIALIȘTI ÎN CALCULATOARE, ATENȚIE !!!
vă puteți cumpăra, vă puteți abona la reviste de specialitate la sediul ziarului Monitorul (Smîrdan 5) sau sediul Monitorul de la parterul magazinului Materna.

Un fost ofițer superior al CIA a fost denumit cîrtița secolului (2)

"De ce m-am vîndut KGB-ului"

Din 1985 pînă la arestarea sa de anul trecut, Aldrich "Rick" Ames a dezvăluit KGB-ului numele agenților CIA în URSS și apoi Rusia. În schimbul trădării a primit 10 milioane franci. Vincent Jauvert i-a luat un interviu în închisoare - aceasta fiind o premieră într-o revistă europeană. Aldrich "Rick" Ames este un ticălos internațional. Un trădător care este rușinea Americii. Un ofițer al CIA care a vîndut dușmanului, KGB, tot ceea ce știa despre agenția sa. Tot, inclusiv numele "surselor" americane infiltrate în serviciile secrete sovietice, din care 12 au fost executați. În schimbul trădării sale, Rick - "cîrtița" - a primit 1,8 milioane dolari din 1985 pînă la arestarea sa din februarie 1994. Astăzi, Ames este prizonierul nr. 40087-083 la Penitenciarul din Allenwood, în Pennsylvania, o închisoare cu un ridicat grad de securitate. Interviul pe care l-a acordat, pe parcursul a trei ore, s-a desfășurat la vorbitor, închis în ziua aceea pentru vizitatori. Carol David, un ofițer CIA, a asistat și el și-l întrerupea ori de cît ori Ames era pe punctul de a dezvălui date secrete. Această cenzură a fost condiția autorizării acestui interviu.

O ultimă remarcă: în aprilie 1994, Ames a fost condamnat la închisoare pe viață, fără reducere. Singura sa speranță: să constituie un "gaj". Pe parcursul interviului el îi va menaja pe foștii săi patroni ruși.

(continuare din numărul de ieri)

"KGB-ul n-a căutat să mă impresioneze, să-mi promită felicitările lui Gorbaciov sau ale lui Elțîn"

- Și KGB a cîștigat pariul: o lună mai tîrziu, după ce ați luat cei 50.000 dolari - cash, ați revenit la ambasada sovietică. Dar, de data aceasta cu numele adevărate ale agenților. Cum de v-ați schimbat radical optica?

- De ce m-am aruncat în prăpastie? Nici acum, după nouă ani, nu știu cu precizie de ce.

- Și în acele vremuri aveați o "sete" teribilă de băutură.

- Da. Și poate asta să fie cauza parțialei mele amnezii, dar nu și explicația gestului pe care l-am făcut. Depășisem o "linie a frontului" și nu mă mai puteam întoarce. Eram mai puțin sigur de mine. Mi-a fost chiar teamă. Da, asta a fost: un melanj de spaimă și curaj irațional.

Emblema CIA de la sediul din Langley. Afacerea "Ames" a constituit un adevărat cutremur pentru spionajul american, în urma căruia, directorul James Woolsey a fost înlocuit cu generalul Carn

- Și ați dezvăluit numele "cîrtițelor" infiltrate în rețeaua sovietică. Zece persoane pe care le-ați condamnat la exil, la închisoare sau la moarte...

- Am făcut-o pentru ca să mă apăr. Mi-era teamă să nu fiu denunțat de una din aceste persoane.

- Cei zece ar fi putut ști ceea ce ați făcut dvs.?

- Numai cinci sau șase. Ceilalți n-aveau de unde să afle.

- Atunci de ce i-ați trădat?

- Voiam să fiu sub protecția KGB-ului. De ce? Îmi voi pune mereu și mereu această obsedantă întrebare: de ce m-am vîndut diavolului? În ceea ce privește executarea agenților pe care i-am trădat, nu mă așteptam la asta. Mă gîndeam - fără a face din asta o condiție a colaborării mele - că dispariția lor, într-un fel sau altul, se va face discret și în timp pentru a nu trezi bănuieli. De aceea am fost atît de speriat cînd am aflat că au fost executați la foarte scurt timp după denunțul meu.

- După părerea dvs., de ce KGB a decis să-i suprime atît de repede?

- "Politburo" a luat hotărîrea. Informațiile mele le-au relevat faptul că pătrunderea agenților serviciilor occidentale în interiorul KGB și GRU era considerabilă. Nu puteau rămîne nepăsători.

- În schimbul acestor zece nume ați cerut bani?

- Nu. Nici nu era nevoie. Știam că-mi vor da. Cu toate acestea, cîteva luni mai tîrziu, cînd mi-au spus că au depus pentru mine două milioane dolari, am fost copleșit de, cum să spun, generozitatea lor.

- Și astfel ați devenit "cîrtița" activă a KGB în CIA, rămînînd în această postură pînă la arestarea dvs., din februarie 1994. În acești nouă ani, cum ați lucrat în cadrul CIA?

- Cît se poate de firesc.

- Totuși, munca dvs. - pînă în decembrie 1991 - consta în a lupta împotriva KGB.

- Da. Organizam cu minuțiozitate misiuni în acest scop. Dar, de fiecare dată, îi preveneam pentru ca să se apere.

- De exemplu?

- Am folosit agenți dubli și...

Carol Davis (CIA) - Să nu intrăm în amănunte, vă rog.

- Sau, cînd organizam operațiuni tehnice împotriva ambasadei sovietice, KGB era la curent. Altfel spus, îi avertizam totdeauna.

- Și, efectiv, timp de nouă ani, ați deconspirat douăzeci de agenți occidentali infiltrați în cadrul KGB, în Ministerul Afacerilor Externe, în complexele militarizate industriale. Mai mult, ați făcut să eșueze sute de operațiuni în blocul de Est și în Europa de Vest. Și în Franța?

- Da. În 1986, am fost numit la Roma, unde am rămas pînă în 1989. De acolo am putut urmări ce se petrece la Paris și, ca de obicei, am informat KGB-ul.

- Dar, despre ce era vorba?

- Ar fi putut fi, de exemplu, numele unui oficial francez, care lucra pentru CIA sau acela al unui membru al ambasadei sovietice la Paris, "cîrtiță" a DST... Dar, nu am voie să spun mai mult, nu-i așa?

Carol Davis - Într-adevăr.

"Eu mă ocupam la CIA de un grup special din cadrul KGB"

- Cînd n-a mai existat URSS, ce s-a întîmplat?

- După tentativa de lovitură de stat, de la Moscova, din august 1991, eu mă ocupam, la sediul CIA, de un grup special din cadrul KGB. Și mi s-a cerut să-l "extermin".

- Să-l lichidați? Pe cine? KGB-ul?

- Da. Să-l distrug. Ne gîndeam că în acele momente, KGB-ul era foarte vulnerabil atît din punct de vedere politic cît și material. Voiam ca bugetul direcției sale principale (n.n. - spionajul extern) să fie redus cu 90% de către Parlamentul rus. Pentru asta trebuia să-l discredităm ca instituție, să lansăm informații împotriva lui în Rusia. CIA, eu, am încercat.

- Și ați reușit?

Carol Davis - Nu cred că trebuie să răspundeți la asta...

- Cum a reacționat ofițerul de legătură al KGB-ului cînd i-ați spus că ați fost însărcinat cu distrugerea cele mai importante direcții din cadrul instituției sale?

- A primit vestea amuzat și sceptic în același timp. Se îndoia că o vom face în realitate. Și de altfel nici n-am făcut-o.

- Adică?

Carol Davis - E timpul să schimbați subiectul...

- Cum se desfășurau întîlnirile cu legătura dvs.?

- Amical, deconectant. Aveam mai ales discuții profesionale. La obiect. Îmi spunea ce ar fi vrut să afle prin intermediul meu. Asta era tot. N-au încercat niciodată să mă impresioneze, să-mi promită felicitările lui Gorbaciov sau Elțîn. Am avut și am încă încredere în ei. După execuții, au făcut tot posibilul să îndepărteze de mine eventualele bănuieli ale CIA sau FBI.

- De exemplu, manipulînd agenții pe care îi denunțaseți. Înainte de a-i aresta, KGB le dădea false informații pe care ei le repetau șefilor de la CIA. Erați la curent cu detaliile acestor operațiuni, pentru a le contracara?

- Nu. Dar eram convins că ei făceau tot ce puteau. De altfel chiar mi-au cerut inițiativa în acest sens. Dar n-am găsit nimic. Pentru că... dar e prea "tehnic", nu am dreptul să vorbesc.

- KGB v-a ajutat în carieră, la CIA. V-a dat informații?

- Nu. Însă de mai multe ori le-am cerut să organizeze o operațiune "sexy" pe care eu să o "deconspir". Așa cum o făceam noi, la CIA, pentru "cîrtițele" noastre din KGB. Dar ei ezitau. Nu voiau. Erau prea multe riscuri: ar fi trebuit să fie implicate prea multe persoane care ar fi putut să mă denunțe. Și apoi, poate că ei au supraestimat șansele mele de a fi promovat, fără ajutorul lor...

- Sau poate nu aveau încredere, le era frică de imprudența dvs. Cheltuiați prea mulți bani, mergeați - dvs., un funcționar - într-un "Jaguar", vă cumpăraseți o casă cu 500.000 dolari gheață...

- Însă ei nu știau. Căci, dacă ar fi știut, ar fi fost într-adevăr foarte îngrijorați.

- Nu vă cereau să fiți mai rezervat cu banii?

- Ba da. Dar o făceau ca și cu oricare alt agent plătit. Eu îi asiguram de prudența mea și ei mă credeau. Își spuneau, probabil, că un proscris ca mine nu ar avea curajul să trăiască prea extravagant. Ar fi făcut niște fețe foarte contrariate aflînd adevărul.

- De regulă le cereați bani în regim de urgență?

- Da, e o nebunie ce repede se cheltuiesc! Ei îmi dădeau ceea ce-mi promiseseră, dar puțin cîte puțin. Iar eu voiam să beneficiez de sume mai mari, un milion, un milion și jumătate dolari. Pe care i-aș fi investit și aș fi cîștigat legal de pe urma lor. Dar n-au vrut. Și pe baza unor rațiuni bune - securitatea, dar și din lipsă de încredere. Se temeau că avînd la dispoziție această mare sumă mă voi retrage. Știau că voiam să mă opresc.

"Niciodată nu mi-am dat seama că sînt suspectat"

- De altfel, exact din cauza acestor extravaganțe financiare ați fost demascat de CIA și FBI. Cînd v-ați dat seama că sînteți suspectat?

- Niciodată. Existau unele semne, dar refuzam să le văd. Pînă în ultima zi dinaintea arestării n-am crezut nici o clipă că cercetările vor ajunge pînă la mine.

- Ați luat în considerație o eventuală fugă la Moscova?

- Cu KGB și apoi cu SVR rus pusesem la punct un plan, în cazul unor amenințări reale, pentru a fugi din țară. La Moscova sau în altă parte... Dar n-am luat în calcul o arestare.

- Sau să fiți schimbat pentru un alt spion?

- Nu s-a pus niciodată problema. Deci nu mă gîndesc la asta. Dar nici nu pot să-mi imaginez că voi muri aici. Cine știe? Cine poate spune, de asemenea, ce se va întîmpla cu restul banilor pe care KGB-ul i-a depus pentru mine?

- Soția dvs. va ieși din închisoare peste patru ani. KGB îi va da, poate, cei 900.000 dolari cînd va fi liberă.

- Sînt numai ipoteze.

- Natalia Martinova, văduva unui agent pe care l-ați denunțat KGB-ului și care a fost executat, cere astăzi azil politic guvernului american pentru ea și copiii săi.

- Are dreptate. Și dacă America nu acceptă, ar fi dezolant. În ceea ce mă privește, dacă ar fi un mijloc să repar totul... **(Traducere și adaptare, după "Le nouvel observateur", de A.M. VIȚCU)**

SOCIETATEA COMERCIALĂ | scm | STANDARD COMERCIAL MOLDAVIA
Str. Bradului nr. 5, IAȘI Telefon 032/122850 Fax 032/127937
vindem din stoc
materiale abrazive din import, pe suport de hîrtie, granulație cuprinsă între 150-400.
Vindem zilnic
deșeuri de lemn și rumeguș.
Relații suplimentare la telefon 032/122850 și 122821, interior 16.

s.c. Metalo Chimice s.a.
Str. Sf. Lazăr nr. 4, bl. P. Curcanu
scoate la concurs două posturi de
MERCEOLOGI
Condiții: ● bărbați în vîrstă de pînă la 45 ani
● studii medii sau superioare economice.
Concursul se va ține la sediul societății, în ziua de **17.03.1995**, ora 10⁰⁰.
Relații la telefon **116162**, interior 18 - biroul Plan - Orgaizarea muncii.

FRESCO
MADE IN ITALY
Reprezentanța
FRESCO
Iași
Str. Aleea Rozelor nr. 8
sc. B, et. II, ap. 12, telefon/fax 132607
vă oferă din stoc sau la comandă:
● CUPTOARE PIZZA ●
● VITRINE FRIGORIFICE ORIZONTALE ●
● DOZATOARE PENTRU SUCURI ȘI BERE ●

PREMIERE CINEMATOGRAFICE

Schwarzenegger devine mamă

"Gravidul"

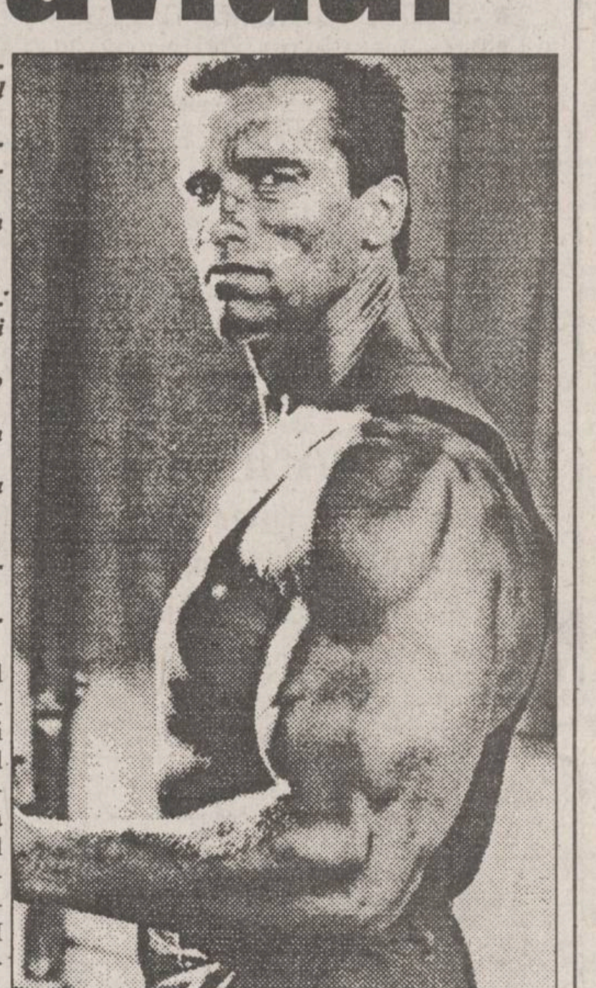

Producție a studiourilor "Universal Pictures", SUA, 1994.

Ecran normal. Color. Durata proiecției - 149 minute.

Scenariul: Kevin Wade și Chris Conrad.

Regia: Ivan Reitman.

Cu: Arnold Schwarzenegger (Alex și "Alexandra" Hesse), Danny De Vito (Larry Arbogast), Emma Thompson (Diana Reddin), Frank Langella (Noah Banes), Pamela Reed (Angela), Judy Collins (Naomi).

Distribuitor: U.I.P. - MEDIAPRO.

Potențialul comic al unor "familii" neobișnuite a fost adeseori exploatat de-a lungul carierei sale de regizorul de origine cehă Ivan Reitman, autorul multor filme foarte populare, cum au fost seriile "Ghostbusters" I, II ("Vînătorii de fantome"), "Twins", "Kindergarten Cop" sau recentul "Dave - președinte pentru o zi", satiră axată pe problemele familiei prezidențiale americane. În "Junior" ("Gravidul"), Ivan Reitman merge mai departe propunîndu-ne, mai fantezist ca oricînd, să vedem ce s-ar întîmpla dacă Mister Univers, campionul absolut al concursurilor de culturism, eroul mult îndrăgit al filmelor de acțiune ("Commando", "Predator", "Terminator", "Total Recall", "Last Action Hero" / "Ultima aventură", "True Lies" / "Minciuni adevărate"), într-un cuvînt Schwarzenegger, va rămîne, într-o bună zi, gravid, ba pe deasupra va mai dori să păstreze și sarcina. Interesant este că Schwarzy (în film, dr. Alex Hesse) nu pornește singur în această aventură. Îl susțin un medic ginecolog, Larry Arbogast (interpretat de Danny De Vito, partenerul său din comedia "Twins") și o furnizoare ad-hoc de ovule congelate (surprinzător întruchipată de Emma Thompson). Demersul întreprins de acești trei simpatici cercetători are ca rezultat feminizarea lentă, dar sigură a personajului lui Schwarzenegger. Astfel, dintr-un bărbat serios și disciplinat, preocupat să descopere un medicament care să facă viața femeilor mai ușoară în perioada de graviditate, dr. Alex Hesse ajunge o persoană foarte sensibilă, care tînjește după ocrotire și care este gata oricînd să flirteze cu feminitate. Mai norocos decît eroul lui Marcello Mastroianni în filmul (vizionat, recent, la TVR) "Evenimentul cel mai important după ce a pășit omul pe Lună", Schwarzy alias "dr. Alex Hesse" rămîne cu adevărat gravid grație unui implant de embrion și unui miraculos medicament care-l ajută să păstreze sarcina. El acceptă însămînțarea artificială privind-o, inițial, ca pe un experiment fără riscuri, însă, pe parcurs, sarcina dezvoltîndu-se îi crează probleme foarte serioase. Ca o adevărată viitoare mamă, gravidul citește cărți de specialitate, învață cum se îngrijesc bebelușii, reușind chiar, după numeroase antrenamente, să schimbe în timp record pampers-ul unei păpuși.

"Dacă bărbații pot și ei să rămînă însărcinați, atunci ce-i mai deosebește de femei?", se întreabă regizorul Ivan Reitman. "Sîntem noi cu adevărat diferiți?" "Eu cred că da", răspunde Reitman, "dar emoțional avem multe lucruri în comun. Pentru a demonstra această idee l-am ales pe Schwarzenegger, un idol masculin, și l-am lăsat să se descurce într-unul dintre momentele cruciale ale vieții unei femei: nașterea unui copil".

Transpunîndu-se în postura de viitoare mamă, Arnold Schwarzenegger, specializat în filme de acțiune, a descoperit că posedă resurse nebănuite și ca interpret comic. El s-a întrecut pe sine dînd viață acestui erou atît de complex cum este dr. Alex Hesse, trecînd cu virtuozitate de la ipostazele masculine ale personajului la cele feminine și invers, evoluînd extrem de convingător ca ipoteticul bărbat care a avut curajul să-și asume "sarcina" femeii și să o ducă la bun sfîrșit!

"Gravidul" - în premieră - la cinematograful "Victoria", 10-16.03.1995, orele: 9, 11, 13, 15, 17, 19. (Constantin PETRILĂ)

P.S. Din creația aceluiași regizor Ivan Reitman, semnalăm comedia satirică "Dave - președinte pentru o zi" (cu Kevin Kline, Sigourney Weaver, Ben Kingsley), film reprogramat la cinematograful "Copou", în cadrul serilor de cultură cinematografică "Ecran-club" din 13-14.03.1995, ora 19.

HOROSCOP

BERBEC

(21 mart. - 20 apr.):

✋ Calculele sînt destul de precise și totuși rezultatul se încăpățînează să fie altul. Luați-o de la capăt și luați în considerație hazardul.

TAUR

(21 apr. - 20 mai):

👌 Ecourile vă sînt mai mult decît favorabile, nu pierdeți ocazia să vă înscrieți în palmares un succes de proporții neașteptat.

GEMENI

(21 mai - 21 iun.):

✋ Eleganța și diplomația nu vă mai folosesc la nimic, pariul e pierdut. Totuși puteți încă ieși basma curată, deși ați făcut-o de oaie.

RAC

(22 iun. - 22 iul.):

✋ Începutul este mai întotdeauna anevoios, nu are nici un rost să vă faceți sînge rău. Important este să depășiți punctul critic.

LEU

(23 iul. - 22 aug.):

👎 Schimbările anunțate vă prind nepregătit(ă), pe picior greșit. Cel mai bun lucru este să nu lăsați să se vadă nici o reacție.

FECIOARĂ

(23 aug. - 22 sept.):

👍 Nu dați cioara din mînă pe vrabia din gard, cîștigul mic e de multe ori mai sigur. Întîmplarea vine în ajutorul planurilor dvs.

BALANȚĂ

(23 sept. - 22 oct.):

👌 Aveți la dispoziție tot arsenalul de mijloace pentru a convinge. De puterea de persuasiune depinde, în cea mai mare măsură, succesul.

SCORPION

(23 oct. - 21 nov.):

✋ Ascunzișurile nu vă mai apără ca altădată, încercați să ieșiți la cîmp deschis. Dacă nici așa nu reușiți, lăsați pe altădată.

SĂGETĂTOR

(22 nov. - 21 dec.):

👍 Coborîrea din înălțimi nu este întotdeauna o prăbușire. Scara nu trebuie folosită cu înțelepciune numai la urcare, ci și la coborîre.

CAPRICORN

(22 dec. - 19 ian.):

👍 Nu faceți prea multe piruete, o dată și o dată veți ameți. Luați-o pe scurtătură, chiar dacă drumul vi se pare mai primejdios.

VĂRSĂTOR

(20 ian. - 18 febr.):

👎 Nu întrevedeți capătul drumului și asta vă aduce pe punctul de a renunța. Educați-vă răbdarea, nu orice lucru se obține din prima încercare.

PEȘTI

(19 febr. - 20 mart.):

👌 Eforturile la care v-ați supus de voie, de nevoie, sînt răsplătite, dar nu în măsura în care v-ați așteptat. Nu regretați

LEGENDA:

👎 - vă paște ghinionul

✋ - prudența e mama înțelepciunii

👍 - n-aveți nimic de pierdut

👌 - șansa vă surîde

INTEGRAMA ZILEI

SCAFANDRU → TARE ↓	C	JUSTIFICĂRI → MUSTAȚĂ TÎNĂRĂ ↓	L	12 LUNI → ÎNCEPE RIPOSTA ! ↓	A	CIULIN → TENTANT ↓	S
P	U	I	C	R	N	I	C
A O TULI → A BLASFEMA ↓	F	U	G	I	CURMĂTURĂ → FIRE ↓	S	A
H	U	L	I	PREFIX PENTRU ALBINE →	A	P	I
PROȘTI → A ADIA (înv.) ↓	N	E	T	O	T	I	NETE (masc.) ↓
A	D	E	I	ETCETERA → POEMĂ DE HUGO ↓	E	T	C
STRĂNUTARE ↓	A	INTRARE ÎN MARE ! →	M	A	SFÎRȘIT UMIL ! → NANI ! ↓	I	L
	T		A		U	T	A
VIAȚĂ ↓	O	ORATOR →	R	E	T	O	R
T	R	A	I	MĂSURĂ DE PĂMÎNT →	A	R	I

Dimitrie **ANTONESEI**

AGENDA OMULUI DE AFACERI

PC - AMI

- CALCULATOARE
- IMPRIMANTE
- SOFTWARE
  - contabilitate
  - proiectare construcţii
- SERVICE SISTEME DE CALCUL

B-dul Copou nr. 4, tel. 032/144718, 211745

Agenţia de Publicitate NORD-EST BB/AC

oferă servicii moderne şi profesionale în domeniul expoziţional:

- reprezentare la tîrguri şi expoziţii;
- calendare expoziţionale trimestriale (interne şi externe)
- studii de marketing.

Str. Smîrdan nr. 5, cam. 212, tel./fax 144776

FOOD-LAND S.R.L.

depozit en gros pentru produse alimentare, băuturi, cosmetice

Complexul Super Copou, intrarea din spate
Telefon 252914, 157034; Fax 131667
Contact: Anton Zaarour, director

EUROBIT S.R.L.

tehnică de calcul
programe

balanţă, gestoc, facturare, mijloace fixe, salarii

Str. Anastasie Panu 36, bl. 1B,
telefon 032/211494, 231288, 113130/965

MORA ELECTRONICS SRL

comercializează:

- cîntare electronice (DIGI 430, 650, CAS 15, 30; SAPSI SC 15P)
- case de marcat (SAPEL cu memorie fiscală, imprimantă termică, interfaţă serială)

Tel./fax 212735, tel. 112267

NOE SRL

confecţionează şi livrează

- setci, năvoade, juvelnice, mincioace
- hamacuri, scrînciobe, plase porţi etc.

Prepară şi vinde mortar şi var pastă.

Sat Vlădiceni, com. Tomeşti, Iaşi (Şos. Bucium - Tomeşti, în spate la "Prefabricate-Somaco"). Tel. 231076.
Contact: Ioan Cozariuc, administrator

DESIGN 90

intermedieri imobiliare

(vînzări şi cumpărări de terenuri şi imobile)
prin specialişti autorizaţi, asigurăm garanţii asupra valorii reale a tranzacţiilor

Str. Alecu Russo 3, tel./fax 147596
Contact: arh. Nicolae Vericeanu, director

CANEL S.R.L.

- sisteme de radiocomunicaţii MOTOROLA şi KENWOOD
- microproducţie şi SERVICE echipamente electronice
- sisteme de alarmă

Iaşi, C.I. Brătianu nr. 22
Tel./Fax: 032-114821

S.C. ANDA-FARM S.R.L.

- preparate dietetice Remedia (6 sortimente) pentru copii;
- lapte praf Bambino 2 (pentru sugari peste 4 luni), Robebi, Morinaga;
- produse cosmetice pentru copii.

Şos. Păcurari, vis-a-vis de staţia Peco Păcurari
Telefon 252254

PETRA SRL

produce

- tranformatoare toroidale de reţea în gama 15VA - 1000VA

comercializează

- lămpi cu halogen 20 W, 35 W, 50 W
- becuri cu halogen 20 W, 35 W, 50 W
- proiectoare cu halogen 100 W, 300 W, 500 W
- aparatură de sonorizare şi lumină pentru baruri, discoteci

str. Împăcării nr. 27, tel. 125808, fax 221281

IRITEX S.R.L.

execută lucrări de strungărie şi mecanică după proiect propriu sau al clientului:

- prototipuri ale inventatorilor
- îmbunătăţiri la utilajele existente
- maşini de tricotat ciorapi
- maşini de matlasat etc.

Str. Ciurchi nr. 47, telefon 144102

S.C COMPANIA R&S S.R.L.

vă oferă următoarele servicii:

- proiectare - montaj - reparaţii - întreţinere mecanisme şi instalaţii de ridicat, instalaţii electrice, sanitare şi termice
- întocmeşte documentaţii în vederea obţinerii autorizaţiilor de efectuare a lucrărilor aflate sub incidenţa I.S.C.I.R.
- consultaţii tehnice în domeniul energetic, electric şi termotehnic

Şos. Nicolina nr. 80, tel. 125371, fax 114324

VÎNZĂRI

Vînd FRIGIDER "ARCTIC" 240 litri în garanţie
Preţ: 425.000 lei
☎ 130023 (orele 18-22)

VÎND
ELEKTRIK KITCHEN MACHINE "MIXGERAT", robot de bucătărie complex, multifuncţional, cuprinde storcător de fructe-legume, tocător, cuvă 1 litru pt. frişcă, maioneze, aluaturi subţiri, maşină carne, cafea. Preţ fix 150.000 lei. Tel. 251734.

Vînd robot bucătărie ROSTOK - nou. Cuprinde: storcător fructe, legume, tocător carne, mixer, rîşniţă cafea, preţ fix 120 mii lei. Telefon 163829.

Vînd rochie mireasă, foarte convenabil, măr. 44-46.
Telefon 136744, după ora 18,00.

■ **Vînd perdele jacard 7.000/ml, maier 3000/ml şi feţe de masă tip perdea 8000/buc. Nu ezitaţi. (1246)**

■ **Vînd aspirator Raketa 12 B, nou, 400 W putere. Preţ fix 65.000 lei. Relaţii la telefon 252975. (40477)**

■ **Vînd filtru de cafea - 45.000 lei, prăjitor pîine - 40.000 lei, Mill Blender Grater - 45.000 lei. Telefon 252975. (42507)**

■ Vînd "Electrik Kitchen Mixers", mixer de bucătărie, multifuncţional, pentru frişcă, maioneză, aluaturi groase, aluaturi subţiri, ness, tocător de legume şi fructe, maşină de cafea - la preţ fix - 34.000 lei. Telefon 251734. (42729)

■ Vînd orgă "Fiast MG-3A" - 180.000 lei şi şapte linguri argint. Telefon 127537. (42427)

■ Vînd maşini industriale tip Harghita, Vulcan, Uberdehe. Telefon 033/663568, după ora 20,00. (42743)

■ Vînd maşină tricotat marca "Veritas" cu o fontură. Relaţii la telefon 251309. (42746)

■ Vînd chioşc cu spaţiu comercial pentru privatizare în localitatea Sineşti. Preţ - 3 milioane, negociabil. Relaţii la familia Chilcos A. Petrică. (42417)

■ Vînd rulotă Mesa Felicia cu preţul 3,5 milioane lei, negociabil. Telefon 137178, după ora 17,00. (87608)

■ Vînd urgent 4000 kg lemne de foc, uscate, esenţă tare, tăiate, despicate. Telefon 113775. (87607)

■ Vînd certificate proprietate. Telefon 032/158502. (42649)

■ Vînd "Electrik Kitchen Mixers", mixer de bucătărie, multifuncţional, pentru frişcă, maioneză, aluaturi subţiri, ness, tocător de legume şi fructe, maşină de rîşnit cafea, la preţul de numai 35.000 lei. Telefon 252975. (42506)

■ **Vînd robot de bucătărie "Maria-2M" cu şapte operaţii: storcător de fructe, legume; tocător de fructe şi legume, maşină de tocat carne, rîşniţă cafea, pentru suc de roşii, cuvă de un litru pentru cocktail, cuvă de doi litri pentru frişcă şi maioneză; trei viteze. Preţ fix - 250.000 lei. Telefon 252975. (42505)**

■ **Vînd aspirator "Raketa 12A", 600 W putere, 75.000 lei şi "Raketa 12B", 400 W putere - 65.000 lei. Telefon 252975. (42504)**

■ **Vînd casete video (filme foarte bune) în vederea deschiderii unui centru de închirieri. Preţ foarte convenabil. Relaţii la telefon 133725. (1256)**

■ **Vînd frigider "Arctic", volum 140 l, doi ani, perfectă stare de funcţionare. Preţ fix - 330.000 lei. Telefon 155197. (42418)**

■ **Vînd cameră frigorifică, 8 mc. Preţ 3,5 milioane lei. Telefon 128661. (42428).**

■ **Vînd robot bucătărie "Rostok" complex: storcător de fructe şi legume, tocător de fructe şi legume, cuvă de 1 l pentru frişcă şi maioneză, maşină de tocat carne şi rîşnit cafea, două viteze, 600 W putere. Preţ fix 130.000 lei. Telefon 252975. (42437)**

■ **Vînd "Electrik Kitchen Mixers" mixer de bucătărie multifuncţional, pentru frişcă, maioneză, aluaturi subţiri, ness, tocător de legume şi frişcă, maşină de rîşnit cafea, la numai 35.000 lei. Telefon 252975. (42439)**

■ **Vînd verighetă aur 14 k, 8,7 gr, 160.000 lei, negociabil. Telefon 159873.**

■ **Numai investind în certificate de proprietate vă puteţi crea o situaţie financiară demnă de invidiat. Telefon 142271. (87578)**

■ **Vînd valută la preţ foarte avantajos. Telefon 142271. (87579)**

■ **Vînd pui setter irlandez. Telefon 146863. (87589)**

■ **S.C. vinde haine import Germania la kilogram, 7000 lei/kg la nr. 118, str. Sărăriei, începînd cu data de 13 martie 1995. (87587)**

AUTO MOTO

■ **Vînd Moskwici 1500 cu sau fără remorcă. Telefon 154466.**

■ **Vînd Renault Trafic pentru transport marfă, fabricat 1992, 103.000 km, 2100 cmc, stare de funcţionare excepţională. Telefon 211392. (42720)**

■ **Vînd tractor U.650 cu plug, în stare bună de funcţionare; preţ - 7 mil. Telefon 159304. (42742)**

■ **Vînd Fiat 131 Diesel, 2500 cc, an fabricaţie 1984, înmatriculat. Telefon 141622. (42748)**

■ **Vînd microbuz transport marfă Peugeot Diesel J5, 1,5 tone, an fabricaţie 1986, consum 8,5/100 km, înmatriculat, efectuat R.K. tinichigerie; 10 milioane, negociabil. Telefon 114030. (42407)**

■ **Vînd izotermă "Star 28", motorină, consum 22 l/100 km, motor rodaj, 5 tone, capacitate cilindrică - 6000 cmc, perfectă stare de funcţionare. Preţ avantajos. Telefon 111066, 178610, 174735. (1278)**

■ Vînd camion autoutilitară marca MERCEDES 1622 L, agreat pentru transport internaţional. Relaţii la telefon 149707. Vizibil în parcarea de la "24: ORE", între orele 14,00-17,00. (87514)

■ Vînd plăcuţe frînă, Renault 25, 30, egalizator auto cu amplificare "Aciko", 300 W, 4 canale, 10 linii, vumetru liniar cu led, boxe auto "Sound Graft", 4 căi, mare putere. Preţ 250.000 lei. Telefon 176742. (857)

■ Vînd Dacia 1300 pentru piese, cutie de viteză şi motor reparaţie capitală. Telefon 212822. (87610)

■ Vînd urgent Dacia 1310, antifurt, radio, casetofon, 1988, stare excepţională, 57.000 km. Telefon 113775. (87606)

■ **Vînd Opel Kadett 1,3, an fabricaţie 1986, înmatriculat, benzină, cutie viteze automată. Telefon 155682.**

■ **Vînd Dacia 1310 TLX, decembrie 1992, culoare alb 13, 5 viteze, 5,6 mil. lei. Telefon 151322.**

■ **Vînd Oltcit, an fabricaţie 1992, motor nou, 200 km, verificare tehnică 2 ani, preţ 3,5 mil. lei. Telefon 251343.**

■ **Vînd Dacia 1310 TLE, 1990, Polonia, cu nr. nou, 4,7 mil. lei, negociabil, Dacia 1310, 1982, Ungaria, 18 mil. lei, negociabil. Vizibil, zilnic, în parcare BTT-Orizont. Telefon 126283, între orele 9,00-12,00.**

■ **Vînd Dacia 1410 TLX, 5 trepte, octombrie 1994, fabricată la comandă. Telefon 170943.**

■ **Vînd Lada Niva, Renault Fuego, Peugeot diesel (ax came rupt) sau acte. Telefon 173769.**

■ **Vînd Dacia 1410 TLX, 5 trepte, octombrie 1994, fabricată la comandă. Telefon 170943.**

■ **Vînd Dacia 1310, 1989, Ungaria, 4,4 mil. lei. Telefon 151450, după ora 14,00.**

■ **Vînd Dacia 1310, Ungaria, an fabricaţie 1984, înmatriculată sau neînmatriculată, preţ negociabil, stare foarte bună. Relaţii la telefon 133976.**

■ **Vînd orice piesă şi element de caroserie pentru Mercedes Cobra 300. Telefon 140890.**

■ **Vînd motor Mercedes 300, parbrize Mercedes. Telefon 140890.**

■ **Vînd autoizotermă 5 t; sau schimb cu autoturism plus diferenţă. Telefon 146303.**

■ **Vînd autoturism marca Subaru 1600, culoare gri metalizat, cu 4 portiere, în stare perfectă de funcţionare, preţ negociabil. Relaţii, zilnic, la telefon 116820, între orele 10,00-18,00 sau la telefon 250364, după ora 18,30.**

■ **Vînd Fiat Regata break diesel, 1986, geamuri electrice, închidere centralizată, volum reglabil, servodirecţie, stare perfectă de funcţionare, înmatriculabil, foarte convenabil. Telefon 140890.**

■ **Vînd, foarte urgent, Nissan Sanny break, an fabricaţie 1982, poate fi înmatriculat cu 12-IS, capacitatea cilindrică 1477 cmc, preţ negociabil, 2,5 mil. lei sau echivalentul în dolari, mărci. Telefon 111560, 119800.**

■ **Vînd Opel Kadett Sport, an fabricaţie 1982, cu îmbunătăţiri (spoilere, faruri duble), şi Nissan, model jeep, an fabricaţie 1984, intrat în ţară pe 20.01.1995. Telefon 252319.**

Societate comercială vinde ARO 320L (benzină) carosat izoterm, aluminiu, fabricaţie 1992, 40.000 km. Preţ informativ 7.000.000 lei.
Telefon **172557**, între orele 9,00-15,00.

Vînd praguri, punte spate, feţe portiere, aripă spate dreapta, noi - DACIA 1100.
Telefon 145108, după ora 20,00.

Societate comercială vinde autocamion Saviem carosat, capacitate 7 t.
Relaţii la telefon 172799, zilnic între orele 8,00-18,00.

Vînd OPEL REKORD 1,9
Stare perfectă de funcţionare.
Telefon 220396, după ora 18,00.

ELECTRONICE

■ **Vînd casetofon "Electronica 302 M" nou, pentru jocuri pe calculator. Preţ fix 50.000 lei. Telefon 252975. (42438)**

■ **Vînd avantajos TV alb-negru, secretaire lemn cireş, pat de o persoană, etajeră cărţi. Telefon 118381 după ora 17,00. (87566)**

■ **Vînd computer Goldstar 386SX, 16-bit VGA, 20 MHz, 2 MB RAM extensibilă la 8MB, HDD 20 MB (38 MB-Stacker); dischetă 5,25, 1.2 MB. Monitor monocrom VGA/MCGA; imprimantă matricială A3/A4, 9 ace. Manuale, dischete, programe. 980 dolari sau echivalentul în lei. Telefon 116942.**

■ **Vînd magnetofon "Kashtan". Bun şi ieftin. Telefon 142311. (87623)**

■ **Vînd foarte convenabil TV "Diamant", ultimul tip. Telefon 270839. (87591)**

Vînd PC XT 286-486, copiatoare, telefaxuri, imprimante, componente PC. Preţuri foarte bune.
Telefon 211579, 116625

VÎND televizor color RUBIN fără telecomandă, din 1992, preţ avantajos.
Relaţii la telefon 145354, între orele 17,00-21,30.

CASE - TERENURI

■ **Vînd urgent apartament 2 camere, zona Tătăraşi, preţ negociabil. Familia Creţu Nela. Str. Stejar nr. 64, bl. N4, sc. A, et. 2, ap. 3. (42648)**

■ **Vînd teren agricol şi construibil, 4 hectare, în satul Dorobanţi, cadru natural deosebit, foarte avantajos. Telefon 145430, 145387, după ora 16,00. (42512)**

■ Vînd (schimb cu apartament 2 camere, zona Nicolina) apartament 2 camere, zona Podu Roş. Telefon 130573. (42535)

■ Vînd cca 400 mp teren ultracentral. Telefon 176806. (87556)

■ Iaşi, vînd apartament 3 camere, Centru Civic. Telefon 110624. (87577)

■ Vînd apartament 3 camere decomandate, cu boxă, îmbunătăţit. Telefonaţi după ora 16,00 la 211743. (87582)

■ Vînd (arendez) 1,6 ha teren arabil în comuna Dobrovăţ, la 25 km de Iaşi. Telefon 140396. (87576)

■ Vînd apartament 2 camere, Cantemir, parter, telefon, parchet. Condiţii bune de privatizare. Telefon 139662. (87612)

■ Vînd garsonieră, et. 1, balcon, baie cu cadă, telefon la Gara Internaţională. Telefon 149479. (87614)

■ Bucureşti, vînd (schimb) apartament. Telefon 135625. (42420)

■ Vînd (schimb) teren, 2550 mp, bun pentru orice, comuna Şcheia - Suceava, lîngă şosea, 2000 lei/mp sau auto Dacia. Telefon Iaşi - 116961. (42419)

■ Vînd 560 mp teren arabil lîngă cimitirul "Buna Vestire". Telefon 134584, după ora 16,00, Iaşi. (42421)

■ Vînd 1,5 + 3 hectare teren arabil, comuna Aroneanu, 510 lei/mp. Telefon 177572. (42424)

■ Vînd teren construibil. Telefon 126170. (42745)

■ Vînd apartament 3 camere decomandate în Mircea cel Bătrîn. Telefon 153998. (1275)

■ Vînd teren intravilan sat Vlădiceni, 7000 mp, 4000 lei/mp. Telefon 170255. (87507)

■ **Vînd 1000 mp teren în municipiul Paşcani, preţ negociabil. Telefon 211422. (87566)**

■ **Excepţional! Vînd teren construibil, 360 mp, zona Nicolina-Podu Roş. Accese şi utilităţi. Telefon 124646, orele 17,00-20,00. (87554)**

■ **Vînd apartament, o cameră, confort I, cu TV cablu, telefon, la parter, Metalurgie (Tătăraşi). Preţ 4000 dolari, negociabil. Telefon 177372. (87512)**

■ **Vînd 1300 mp livadă de cireş Bîrnova şi 700 mp vie, 300 mp arabil. Total 1000 mp sat Petrărie. Relaţii la familia Avădăni Neculai, sat Petrărie. (87531)**

■ **Vînd apartament 2 camere, în Bîrlad, îmbunătăţit, instalaţii grupuri sanitare; sau schimb cu apartament 3 camere plus diferenţă. Telefon 035/411176.**

■ **Vînd garsonieră, confort II, îmbunătăţit, Alexandru, în spatele magazinului Olimp. Relaţii la telefon 170614; 179617.**

■ **Vînd, urgent, apartament 3 camere, semidecomandat, et. 1, zona Piaţa Chirilă, Tătăraşi, bloc foarte liniştit. Telefon 148355.**

■ **Vînd clădire cu o suprafaţă utilă de 164 mp, al cărei spaţiu poate fi folosit pentru activităţi de producţie, comerţ, alte activităţi. Relaţii la telefon 123881.**

■ **Vînd minimotel, în apropierea staţiunii Durău, compus din: restaurant-sală de mese (100 locuri), bar, bucătărie, cameră tranşare (150 mp), terasă (100 locuri), subsol (pivniţă) 100 mp, 3,1 înălţime; încălzire centrală proprie; alimentare cu apă proprie şi instalaţie evacuare; etaj cu 6 camere, două holuri, două băi (130 mp). Preţ informativ -160 mil. lei. Telefon 033/626238, după ora 19,00; 033/224191, între orele 9,00-17,00.**

■ **Vînd apartament 3 camere, decomandat, faianţă baie şi bucătărie, balcon închis, cablu telefon, şos. Naţională, et. 4 (pasarelă Gară) sau schimb cu apartament 2 camere plus diferenţă. Telefon 157076.**

■ **Vînd apartament cu o cameră, confort I, str. Gării, plata în lei sau valută. Telefon 231665.**

■ **Vînd apartament 3 camere, confort I, decomandat, două băi, parchet, zugrăvit în calciu, faianţă baie şi bucătărie, cu gratii la geamuri, cu parter înalt, proprietate, telefon Alcatel, două boxe, bun pentru privatizare, negociabil. Telefon 250840.**

■ **Vînd (schimb cu apartament 2 camere) apartament 2 camere, zona Podu Roş. Telefon 130573.**

■ **Vînd, urgent, apartament 3 camere, cu multiple îmbunătăţiri, preţ negociabil. Telefon 171331.**

■ **Vînd, urgent, apartament 2 camere, semidecomandat, proprietate, la parter, cu telefon, bun şi pentru S.C., în bloc cu stomatologia Profamilia, zona Podu Roş, preţ negociabil - 7 mil. lei. Telefon 114032.**

■ **Vînd apartament 2 camere, semidecomandat, confort I, mobilat, zona Metalurgie (Grădinari, lîngă cămine Tudor Vladimirescu). Relaţii la telefon 179161.**

■ **Vînd (schimb) apartament 3 camere, cu telefon, telecablu, preţ negociabil, bulevardul Dacia nr. 67, bl. DE 2, et. 3, ap. 1. Telefon 158867.**

■ **Vînd, urgent, garsonieră, cu telefon, parchet, calciu, balcon închis, preţ fix 5,5 mil. lei, str. Eternitate. Telefon 170938, 171518.**

■ **Vînd apartament 2 camere, confort I, decomandat, Tătăraşi, preţ informativ 15 mil. lei. Telefon 179705.**

■ **Vînd în Bucium, pe şos. Bîrnova, casă nouă, cu teren 1200 mp (diverse), preţ - 35 mil. lei; sau schimb cu apartament plus diferenţă în rate, variante. Telefon 251553.**

■ **Vînd (schimb cu garsonieră, zonele CUG, P. Roş) apartament 2 camere; şi vînd (sau închiriez pentru depozit) teren, zona Ţesătura, 384 mp. Telefon 129533.**

■ **Vînd apartament 3 camere, confort sporit, două băi, două balcoane, et. 3, în Dacia (la bulevard), vizavi de complex Dacia (Bicaz), vedere la stradă, în staţia tramval 5-6-10. Telefon 167085.**

■ **Vînd garsonieră, confort II (gratii), cu îmbunătăţiri, zugrăvită în calciu, bucătărie, baie (cadă), complet mobilată, mobilă nouă, frigider, televizor (nemţeşti), aragaz, două covoare persane, mochetă hol, baie, bucătărie (tot ce este în casă), preţ 7 mil. lei. Telefon 152077, sau direct în str. Vasile Ureche, bl. M7, parter, ap. 7, (în spatele Policlinicii Sportive, Mircea).**

■ **Vînd apartament 4 camere, ultracentral, în bloc Cina, două băi, calciu, gresie, faianţă, balcon 16 m, cu vedere la bulevard, preţ avantajos, 20 mii dolari, negociabil. Telefon 135771, după ora 9,00.**

■ **Vînd casă cu 3 camere plus hol, bucătărie exterioară, magazie, lumină electrică plus un hectar teren în jurul casei (arabil, vie, livadă), în sat Tungujei, comuna Ţibăneşti, judeţul Iaşi. Telefon 252030.**

Vînd casă bătrînească, zona Tătăraşi, stradela Nicoriţă nr. 8, suprafaţă de 435 mp, 2 camere plus dependinţe, beci, garaj nou, apă în curte, telefon, posibilităţi de racord gaz. Preţ informativ 20 milioane lei.
Pentru cei interesaţi, relaţii suplimentare la telefon 157261.

Vînd urgent şi avantajos apartament 2 camere, conf. III, Chiurchi - Tătăraşi, et. I, cu multiple îmbunătăţiri, bun şi pentru birouri SC, cabinet medical. Telefon 173014.

Vînd parcelă 3000 mp Breazu, intravilan, la 3 km de Institutul Agronomic, lîngă pădurea Breazu. Facilităţi apă, curent electric. Preţ 6 $/mp, negociabil. Telefon 153769.

Vînd casă de cărămidă cu 4 camere, hol, verandă, bucătării, beci, fîntînă, 15 ari de pămînt în jurul casei, vie, în satul Jijia-Cristeşti, comuna Holboca Iaşi, familia Raţă Natalia.

Vînd apartament două camere, semidecomandate, et. 1, balcon logie închis, telefo, Tătăraşi, excelent, preţ negociabil, valută sau lei. Telefon: 173456, orele 18-21.

CUMPĂRĂRI

Cumpăr apartament conf. I, minim 2 camere decomandate, exclusiv parter şi ultimul etaj, orice îmbunătăţire adusă apartamentului este binevenită. Exclus zonele: Canta, Metalurgie, CUG, Dacia, Dancu.
Telefon 143673

Achiziţionăm aparat de numărat bani Telefon 172557, int. 16.

■ Cumpăr rucsac munte, mare, cu cadru metalic bun. Telefon 136098, seara. (87598)

■ Cumpăr lire italiene 1,25 lei/buc., sterline - 3200 lei/buc., franci francezi 380-390 lei/buc., şilingi 180-195 lei/buc şi alt fel de valută. Telefon 161489. (42230)

■ **Cumpăr aparat de fotografiat Minolta 7000, 9000. Telefon 210184. (42404)**

■ **Cumpăr apartament 2-3 camere în zonele Păcurari, Tătăraşi, Nicolina I, Podu Roş, Cantemir. Telefon 172557, int. 19, orele 16,00-20,00.**

ÎNCHIRIERI

Caut garsonieră confort I sau apartament cu o cameră (mobilat). Ofer 40-50.000 lei/lună.
Relaţii la telefon 211570, între orele 9,00-15,00.

Societate comercială caută urgent să închirieze în zona centrală spaţiu comercial, amenajat pentru magazin de prezentare şi desfacere. Relaţii la tel. 142872

■ Închiriez garsonieră confort I, telefon, relaţii la telefon 270805, plata anticipată. (87564)

■ Închiriez 40 mp spaţiu pentru depozitare sau sediu. Telefon 114662. (87520)

■ La 100 m de axul str. Sărărie, închiriez 53 mp spaţiu lucrativ, birouri - depozit. Relaţii, între orele 13,00-18,00, str. Săvescu 22A. (42709)

■ La 100 m de axul str. Sărărie, închiriez 40 mp teren construcţie pentru spaţiu lucrativ, depozit, contract termen lung. Relaţii, între orele 13,00-18,00, str. Săvescu 22 A. (42710)

■ **Caut garsonieră sau apartament cu o cameră (semi)mobilată la parter sau într-un imobil cu lift. Tel. 114837, după ora 16,00. (42443)**

■ **Caut spaţiu comercial pentru magazin cu profil alimentar. Telefon 122272, între orele 18.00-22,00. (87568)**

SCHIMBURI

Schimb apartament 4 camere, confort I, 100 mp, decomandat, B-dul Poitiers, cu 2 apartamente a 2 camere sau 1 apartament cu 2 camere decomandate şi garsonieră plus diferenţă negociabilă (sau alte variante) în zone apropiate.
Telefon 143769 între orele 10,00-12,00, zilnic.

■ Schimb (vînd) apartament 3 camere decomandat etajul 1, telefon, cu garsonieră conf. 1 şi diferenţă. Telefon 171058. (87509).

■ Schimb apartament 2 camere confort I, etaj I, telefon, telecablu, balcon mare închis, zonă liniştită (în spatele restaurantului Cotnari) cu garsonieră confort I sau apartament 2 camere, confort redus şi diferenţă negociabil. Relaţii la telefon 110748. Doresc seriozitate. (87609)

■ Vaslui, schimb apartament 3 camere, confort I îmbunătăţit, zona gării cu apartament 2, 3 camere Iaşi. Telefon 035/322502, după ora 20,00. (1258)

■ Schimb garsonieră cartier Cantemir (blocul turn de la Gara Internaţională) cu apartament 2 camere, plus diferenţă. Tel. 136320/int. 1234, dl. Fechet. (87505)

■ Schimb apartament 2 camere semidecomandat, parter, proprietate personală, vizavi de Peco-Dacia cu uşă stajar, faianţă, parchet, dubluri geamuri, instalaţie separată, baie şi bucătărie, boxă subsol, zugrăvit calciu, tv cablu, cu apartament 2 camere, decomandat, etajele 1-4, proprietate personală, ofer diferenţă 1 milion lei. Telefon 153593, între orele 8,00-11,00; 15,00-18,00. (87584)

■ Schimb apartament 2 camere Gară, confort I, cu apartament 3-4 camere, aceeaşi zonă. Ofer 4 milioane, negociabil. Telefon 210572, orele 16,00-20,00. (42078)

■ Schimb apartament trei camere cu apartament 2 camere sau vînd. Telefon 252471. (42223)

■ Schimb apartament 4 camere Botoşani, zona I, cu apartament 3-4 camere Iaşi. Telefon 128677, după ora 19,00. (42398)

■ **Schimb apartament 4 camere 6/8, zonă foarte bună, două băi, 3 balcoane mari închise, telefon, telecablu, cu similar Bucureşti sau tot cu Bucureşti, cu apartament 2 camere şi garsonieră. Telefon 146191, după orele 17,00. (1174)**

■ **Schimb apartament 3 camere cu apartament 4 camere. Telefon 154466. (42703)**

■ **Schimb garsonieră confort I, central Botoşani, cu similar Iaşi, plus diferenţă. Telefon 031/518556. (87592)**

■ **Botoşani, schimb apartament 3 camere, zona centrală, deosebit pentru similar Iaşi. Eventual vînd. Telefon 031/526479. (87583)**

■ **Schimb apartament 2 camere, confort I, decomandat, et. 1, foarte bine întreţinut (a doua staţie de la Podu Roş, Nicolina II), cu apartament 3 camere, decomandat. Ofer maxim 2 mil. lei. Telefon 124929.**

■ **Schimb apartament 3 camere, confort I, et. 10, proprietate de stat, două băi, trei boxe, balcon închis, îmbunătăţit, cu apartament 2 camere, confort I, plus diferenţă un milion lei, negociabil; sau apartament 3 camere, confort redus plus diferenţă 500 mii lei. Telefon 158776.**

■ **Schimb apartament 4 camere, confort I, cu apartament 2 camere, confort I plus diferenţă, sau variante. Telefon 129230.**

■ **Schimb apartament 4 camere, parter, zona Minerva, cu telefon, cu similar, etaj, zona Zimbru. Telefon 252793.**

■ **Schimb apartament 2 camere, decomandat, confort I, parter, fără balcon, Dacia, cu apartament 2-3 camere, decomandat, confort I, et. 1-3, zonele Tătăraşi, Nicolina (gară). Telefon 175361.**

■ **Schimb garsonieră, confort I, et. 2, zona Metalurgie, cu apartament 2 camere, confort I, decomandat. Ofer diferenţă negociabilă. Telefon 221411.**

■ **Schimb apartament 3 camere, semidecomandat, proprietate, confort I, et. 4, Tătăraşi, cu apartament 1-2 camere, confort I, et. 1-3, Tătăraşi plus diferenţă negociabilă. Telefon 177763.**

■ **Schimb (vînd) apartament 2 camere, îmbunătăţit, faianţă baie şi bucătărie, uşă nouă stejar, parchet, cu garsonieră, confort I, zonele Autogară, Gară, P. de Fier, Hala Centrală, Tătăraşi. Telefon 151396.**

■ **Schimb apartament 3 camere, et. 2, Podu Roş, cu apartament 2 camere, Centru Civic. Telefon 138456.**

■ **Schimb garsonieră confort III, Cantemir, cu garsonieră \chenar:■ Schimb apartament 2 camere, confort II, semidecomandat, cu' apartament 2 camere, confort III sau redus. Telefon 171626.**

■ **Schimb apartament 4 camere, confort I, decomandat, et. 1, călduros, vedere Sud, gaz, telefon, zonă liniştită, lîngă complexul Avram Iancu, cu apartament 2 camere, decomandat, confort I, et. 1-3, zonă semicentrală, garsonieră şi diferenţă, sau variante (eventual vînd cu 28 mil. lei). Telefon 130647.**

■ **Schimb apartament 2 camere, proprietate, confort redus, cu telefon, parchet, balcon închis, camere separate, Mircea cel Bătrîn, cu apartament 2 camere, altă zonă sau în acelaşi cartier. Telefon 158321.**

■ **Schimb două apartamente a 3 camere, confort I, Podu Roş şi Tătăraşi, cu casă, zonă acceptabilă, minim 5 camere. Telefon 175842, 134807.**

■ **Iaşi, schimb apartament 2 camere foarte mari, două balcoane, hol primire, cu similar Bucureşti, central. Telefon 165815.**

■ **Schimb (vînd) apartament 4 camere, proprietate, decomandat, parter, la stradă, bun pentru privatizare, vad foarte bun, cu apartament 2 camere, garsonieră sau casă bătrînească cu diferenţă, sau diferite variante. Telefon 159581.**

■ **Schimb apartament 2 camere, parter, zona Zimbru, cu apartament cu o cameră, etaj. Telefon 157020.**

■ **Schimb apartament 4 camere, confort I, et. 4, cu apartament 2 camere, confort I plus diferenţă (blocul se află în Galata II, lîngă Policlinica Balneară). Relaţii la telefon 121350.**

■ **Schimb (vînd) apartament 2 camere, Oneşti, cu similar Iaşi. Informaţii la telefon 163463.**

■ **Schimb apartament 2 camere, decomandat, et. 1, zona CUG, cu similar, cartier Tătăraşi. Telefon 179208.**

DECESE

Soţia Mărioara, copiii, ginerele, nora şi rudele apropiate anunţă cu nemărginită durere încetarea din viaţă a celui ce a fost
GHEORGHE LABUŞCĂ
în etate de 64 de ani.
Înmormîntarea va avea loc vineri, 10.03.1995, ora 12, la Cimitirul Sf. Vasile.
Regrete eterne.

Soţia, copiii şi nepoţii anunţă trecerea în nefiinţă după o crîncenă suferinţă a col. (r)
SORLESCU AUREL
minunat soţ, tată şi bunic, om de aleasă omenie.
Corpul neînsufleţit este depus la Capela Cimitirului "Sf. Vasile". Înhumarea va avea loc la Cimitirul "Sf. Vasile", sîmbătă, 11 martie, ora 13,00.

Maria soţie, Corneliu şi Vali - fii, nora, nepoţii şi strănepoţii anunţă cu nespusă durere încetarea din viaţă după o grea suferinţă a celui care a fost
VICTOR COVALSCHI
82 ani. Înmormîntarea va avea loc duminică, 12.03.1995, la Cimitirul "Sf. Vasile", ora 13,00.

■ **Cu adîncă durere în suflet fratele Pântescu Neculai, împreună cu soţia şi copiii anunţă decesul scumpei lor surori şi cumnată ŞOICA VIRGINIA. Nu te vom uita niciodată. (87580)**

■ **Cu adîncă durere anunţ moartea fulgerătoare a unicului meu fiu - SILVIU UNGUREANU. Nimic nu te va mai putea şterge din inima mea. Mama. Înmormîntarea va avea loc la cimitirul Eternitate, vineri, 10 martie 1995, ora 12,00. (87600)**

CONDOLEANŢE

■ **Salariaţii de la S.C. SUT S.A. Iaşi sînt alături de colegul Nicu Şoica la durerea pricinuită prin decesul soţiei şi transmit sincere condoleanţe. (87555)**

■ **Colectivul clasei a XII-a D, Liceul "Emil Racoviţă", este alături de doamna profesoară Nechifor Ana-Maria la imensa pierdere suferită prin decesul tatălui. Sincere condoleanţe. (87588)**

■ **Sîntem alături de doamna profesoară Nechifor care se desparte pentru totdeauna de dragul ei tată. Transmitem sincere condoleanţe şi putere pentru a depăşi această mare durere sufletească. Familia Nenghebauer. (87572)**

■ **Familia Leonte Ioan aduce un pios omagiu celei care a fost POPA PARASCHIVA. Sincere condoleanţe familiei îndurerare. (87585)**

■ **Serviciul Stomatologie din Dispensarul Policlinic nr.1 şi Disciplina de Stomatologie Comunitară din UMF Iaşi sînt alături de conf. dr. Marin Georgică în aceste momente grele determinate de pierderea tatălui. Transmitem sincere condoleanţe şi împărtăşim durerea. (87620)**

Familiile Onofrei Constantin, Onofrei S. şi Balan Gh. sînt alături de familia Soica Nicu în aceste clipe grele pricinuite de pierderea dragei lui soţii
SOICA VIRGINIA
mamă iubitoare, soră şi cumnată dragă, mătuşă de o aleasă bunătate. Pentru sufletul ei bun, transmitem cele mai alese cuvinte de compasiune familiei îndoliate. Nu te vom uita niciodată. Dumnezeu să o ierte şi să o odihnească în pace.

Familiile Cătinaş Claudiu, Ursu Constantin şi Dumitrescu Petrică transmit sincere condoleanţe familiei BARAC Ioan pentru pierderea mamei.

Colectivul Muzeului Literaturii Române Iaşi anunţă cu durere încetarea din viaţă a colegului
BAHRIM VASILE
32 ani, şi transmite condoleanţe familiei îndoliate. Dumnezeu să-l odihnească în pace.

Colegii de la Şcoala Profesională Tg. Frumos sînt alături de d-na ing. SABINA COVALSCHI la durerea pricinuită de pierderea socrului
COVALSCHI VICTOR
şi transmit condoleanţe familiei îndoliate.

Familia ing. Filip Ilie din Tg. Frumos este alături de familia dr. Covalschi Corneliu la marea durere pricinuită de trecerea în nefiinţă a dragului lor tată,
COVALSCHI VICTOR
Sincere condoleanţe

Familia ing. Filip Ilie din Tg. Frumos adînc îndurerată aduce un pios omagiu omului de omenie, prietenului devotat, cuscrului
COVALSCHI VICTOR
fiind alături de soţie şi fii. Dumnezeu să-l ierte şi să-l odihnească în pace.

Familiile ing. Tuleaşcă Ioan şi dr. Nonea Veturia aduc un pios omagiu celei care a fost doamna
URSACHE PARASCHIVA
Sincere condoleanţe familiei îndoliate.

■ **Familia dr. Lungeanu este alături de familia conf. dr. Marin Georgică şi îi transmite sincere condoleanţe pentru pierderea tatălui. (87619)**

■ **Colectivul serviciului de aprovizionare MOLDOMOBILA Iaşi transmite sincere condoleanţe colegului Chelaru Ştefan pentru decesul tatălui. Dumnezeu să-l ierte. (87528)**

■ **Cu adîncă durere în suflet fratele Costăchel şi surorile - Lenuţa şi Paula împreună cu cumnaţii - Ana şi Petre şi nepoţii anunţă cu deosebită durere în suflet încetarea din viaţă a scumpului lor frate şi unchi HRISCU IOAN. Lacrimi şi flori pe tristul lui mormînt. (87532)**

COMEMORĂRI

S-a scurs un an de cînd o boală cruntă i-a curmat viaţa bunului nostru soţ, tată, tataie
ORZ PETRU
Ai luat cu tine tataie, tot ce este mai scump: blîndeţea, fericirea şi bunătatea. Lacrimile şi dorul ne vor conduce pe tot restul vieţii.
Soţia, copii, nepoţii.

■ **A trecut un an de durere şi lacrimi de cînd s-a stins din viaţă dragul nostru BABOR TRAIAN, soţ, tată şi bunic. Te vor plînge mereu Anişoara - soţie, Dănuţ şi Edy - fii, Emilia - noră şi Andra - nepoată. Dumnezeu să te ierte! (87581)**

MULŢUMIRI

Profesor Pârvu Adriana mulţumeşte tuturor acelora care prin emoţionantele dovezi de compasiune, prietenie şi omenie au fost alături de ea în momentele de copleşitoare durere determinate de trecerea în lumea umbrelor a soţului ei, prof. univ. dr.
PÂRVU VASILE
Mulţumeşte conducerii Universităţii Politehnice Iaşi, colectivului Catedrei de Economie politică şi Marketing, bunilor prieteni, rudelor, generoşilor colegi de la şcoală, inimoşilor elevi care l-au fost alături.

Colectivul de salariaţi şi elevi ai şcolii nr. 39 "G. Călinescu" mulţumeşte firmei COCA-COLA Iaşi pentru sponsorizare cu ocazia zilei de 8 Martie. Mulţumiri deosebite d-nei Liliana Pătraşcu.

PUBLICITATE

Colectivul de salariați și elevi ai școlii nr. 39 "G. Călinescu" mulțumește firmei PIETA LTD pentru sponsorizare cu ocazia zilei de 8 Martie. Mulțumiri deosebite d-lui Cătălin Zelinschi.

Familia Mărgineanu mulțumește tuturor celor carer au fost alături de ea, sprijinind-o moral și material la marea durere pricinuită de dispariția fulgerătoare a celui ce a fost un bun soț și tată MĂRGINEANU VICTOR, în vîrstă de 39 ani.Mulțumim, în mod deosebit, colectivului Atelierului Electric, muncitorilor și conducerii SC UNIREA SA, rudelor și cunoștințelor, elevilor și profesorilor din cl. a III-a B, Școala "Ion Simionescu", cl. a XII-a As, Liceul Economic nr. 1, cl. a XII-a E, Liceul "Emil Racoviță", anul II UCECOM și, nu în ultimul rînd, locatarilor din str. Dîmboviței nr. 11, bl. E3, sc. B.

OFERTE SERVICII

Agenția de Turism MAGELLAN
str. Anastasie Panu 15, tel. 212337, organizează:
- **excursii externe**
  TURCIA - 75.000 lei
  POLONIA - 55.000 lei
  CHINA - 1.300.000 lei
- **excursii interne**
- **tabere**
- **sejururi în stațiuni de odihnă și tratament.**

Reparații frigidere și instalații frigorifice. Deplasări la domiciliu. Lucrări garantate, prin SC POLAR SERVICE SRL Iași
Telefon 220859

SC ELECTRIC PULS SRL *vă oferă*
o gamă largă de spoturi luminoase, veioze, lămpi de birou, plafoniere și lampadare, toate cu becuri halogen, adaptabile ușor spațiilor comerciale, birourilor, vitrinelor, standurilor expoziționale etc. Pentru informații sunați la tel. 230060, între orele 9,00-17,30 sau 164097, între 17,30-20,30.

Menaj, curățenie la domiciliu și sedii firme, supraveghere copii și bătrîni, șoferie, ospătărie, prestate cu cinste și profesionalism de SC ZIZI SRL str. N. Bălcescu nr. 22, tel. 116561, orele 8-17.

Cabinet veterinar - consultații, tratamente, vaccinări, mîncare pentru cîini și pisici. Str. Oltea Doamna nr. 4, cartier Nicolina în spatele noii biserici catolice. Tel. cabinet 220028, acasă 131708. Program 10,00-14,00, 17,00-20,00.

SC TITI-FRIG SRL Iași în colaborare cu MIDAL INTERFRIG SRL comercializează și montează toate tipurile de agregate frigorifice Bulgaria, licență SANYO. AGREGATE FRIGORIFICE tip AC 19B1E/3E - 767.000 lei/buc. tip AC 45B1E/3E - 1.174.100 lei/buc. Asigurăm garanție și post garanție. FREONI - freon 12 vrac - 13570 lei/kg Freon 22 butelie - 13,5 kg - 14750 lei/kg. Prețurile includ TVA. Adaos comercial 0. Tel. 142110/514, 111715, după ora 17. Program 8,00-16,00.

SC SICOMOR SRL
Iași, șos. Sărăriei 48
execută lucrări agricole
arat - 33.000 lei/ha+TVA
discuit 11.000 lei/ha+TVA
Relații la tel. 032/110772

ROENTER LTD
vă oferă consultanță și servicii cu **personal specializat** în următoarele domenii:
- înființare (dizolvare) și desfășurarea activității unei societăți comerciale (acte adiționale, avize, contracte de orice tip)
- evidență contabilă pe calculator
- analize financiare.

Hotel TRAIAN, ap. 123, tel. 212335, orele 10,00-18,00.

Agenția de Turism UNIREA (fostul OJT) cu sediul în Piața Unirii 12 (lîngă Hotel Unirea) oferă următoarele excurii: Austria - Viena 4 zile, autocar, China - Beijing - 8 zile, avion. Israel - 8 zile, avion. India - 8 zile, avion. Circuitul Tunisiei - 8 zile, avion. Turcia (Turnul Anatoliei de vest) 9 zile, autocar. Italia - 9 zile, autocar. Franța - 8 zile, avion (garantăm obținerea vizei). Egipt - 12 zile, aion. Spania - 12 zile, avion. Grecia - 10 zile, autocar. Obținem vize la ambasade pentru plecări individuale pe bază de invitație. Oferim bilete de odihnă și tratament la toate stațiunile din țară. Informații suplimentare la tel. 143037.

Sindicatul PRO-SANA anunță participanții la cursurile de echivalare, că taxa acestui curs se plătește la BANKCOOP (vizavi de RC STAR) sau filialele din județ. Cont 402401536428 Sindicatul Pro-Sana.

M.V.D.
FIRMĂ SPECIALIZATĂ ÎN CONSULTING
ASIGURĂ
- constituirea S.C. cu capital românesc și mixt (SRL, SNC, SA) în regim de urgență; înregistrarea la Administrația Financiară, cod fiscal;
- obținerea avizului de funcționare de la Primăria Iași;
- constituire (înregistrare) filiale;
- acte adiționale, mențiuni (lărgirea obiectului de activitate, asocieri, retrageri, cesiuni, majorări capital, puncte de lucru, radieri, dizolvări societăți).

Hotel "UNIREA", camera 107. Telefon **212299**, orele 10,00-20,00.

UNIVERSAL RX
oferă din stoc:
DISCHETE
3M
și foi adezive pentru notițe
POST IT
Vă așteptăm zilnic la sediul nostru din str. G. Ureche nr. 3.
Tel./fax 112058.

SERVICII MEDICALE MOBILE
(asistență medicală la domiciliu; consultații medicale; prescriere de rețete în regim compensat; recomandări și investigații paraclinice; tratament de urgență; asigurarea transportului și internării în caz de necesitate; oferim, de asemenea, servicii de infirmerie la domiciliu). Sunați la telefon **113130/569,** zilnic, între orele 7,00-23,00. *"CORPO-SAN" vă ajută!* Clienții noștri se pot abona la serviciile medicale pe care le oferim, contra unei taxe foarte convenabile.

S.C. PROVIA S.R.L. oferă benzină premium și motorină la cele mai avantajoase prețuri prin stația proprie de distribuție, aflată în zona industrială, str. Atelierului nr. 1A, vizavi de CET Iași, în vecinătatea TOMIRIS S.A. (fostă fabrica de mătase "Victoria").

Traduceri impecabile - toate limbile de circulație, inclusiv acte notariat. Telefon 143023.

CARDINAL IMPEX execută prompt și cu maximă seriozitate, lucrări de monumente funerare, de calitate, la prețuri accesibile. Tel. 174174, orele 14-21

D-na doctor stomatolog GABRIELA STATACHE anunță că de la 6 martie 1995 și-a reluat activitatea cabinetul stomatologic STOMATO (fost în cartierul Alexandru cel Bun, str. Bistrița) în noul sediu din str. Străpungerea Silvestru 7, bl. I-4, sc. D, parter, ap. 2, lîngă punctul termic al Gării Mari, vizavi de stația de tramvai Autogară. Relații suplimentare la tel. 146142.

Agenția de turism TOTEM
FRANȚA - 20 mai
Mănăstiri nemțene 12, 19, 26 martie
Megaliții din Călimani 10 - 12 martie
Mănăstiri bucovinene 17 - 19 martie
Rarău și Giumalău săptămînal
Casa Studenților Iași. Telefon 110724

Doriți să aveți o siluetă frumoasă? Practicați gimnastica de întreținere fitness și stretching la Cabinetul **FITNESS**, prof. IRIS BÂDIU. Relații la telefon 132889.

Inginer, absolvent Automatizări -calculatoare (1993) îmi ofer serviciile unei firme particulare. Posed cunoștințe HARD și SOFT (NORTON, MS-DOS, WINDOWS, WORD PERFECT, CORELDRAW, DRAWPERFECT, WORD 1, NOVELL), limba engleză, permis conducere. Răspuns la: Iași, OP 10, CP 2040.

Agenția DRACONES cu sediul la Casa Sindicatelor, camera 29, vă oferă servicii de investigații, pază și protecție. Relații la tel/fax 032/136241.

SC GOLD MIT SRL Buhuși organizează excursii București - Italia cu atutocare germane, TV color, video, toaletă, frigider, aer condiționat. Prețuri avantajoase. Relații 034/264633, 034/261094.

CONSULTAȚII OFTALMOLOGICE
CONF. DR. DORIN CHISELIȚĂ
Competență, calitate, aparatură tehnică modernă (inclusiv ecografie oculară). Program: luni și joi 15,00-18,00; sîmbătă 8,00-11,00. Sediu - Moara de Foc nr. 14 (între Club 20 și Moara 1 Mai). Relații și programări la tel. 163514, 250423.

Ca salariat veți trăi întotdeauna de pe o zi pe alta! Este momentul să întemeiați propria dvs. afacere. Veți afla cum, dacă expediați acest talon și adresa dvs. la: "Idei de afaceri" - Fast Business. OP54, CP 46, București. (M5)

Școala de șoferi amatori categoria B - A.M.R.S. anunță autorizarea acesteia de către Comisia Județeană și înscrie candidați pentru seria din 20 martie, la sediul din str. Păcurari 76-78. Informații la tel. 112020.

AFINVEST
Telefon 129877, 139710
NOI VĂ SPUNEM PRIMII BUNĂ DIMINEAȚA!
Începînd din luna martie, veți avea
MONITORUL
- ziarul Dvs. preferat, la prima oră.
Acest serviciu modern este asigurat
gratuit, la domiciliu, numai prin firma
AFINVEST

■ Execut glazvande, gratii, uși metalice etc. Tel. 252275. (87552)

■ Transport marfă cu camion de 7 t pe orice distanță la preț avantajos. Telefon 114367. (42501)

■ Inginer repar televizoare color și alb-negru. Sonor E. Nova. Telefon 128356.

■ Lucrez plăpumi și saltele. Telefon 160561. (40302)

■ Montez și rașchetez parchet cu mașină specială. Telefon 130937 sau 230671. (821)

■ Doi frați, 25 și 23 ani, fără ocupație, studii medii și armata satisfăcută, dorim să efectuăm munci necalificate, la persoane fizice sau societăți comerciale. Informații la tel. 177074, orele 15,00-21,00. (87558)

■ Solicit servicii publicitate internațională (anunțuri). O.P. 2, C.P. 547. (87563)

■ Tineri zugravi cu calificare executăm lucrări de zugrăveli, vopsitorii. Telefon 110344, după ora 20,00. (1269)

■ Inginer atestat la firmă de prestigiu ofer service (reparații) televizoare color, cazuistică diversă. Telefon 252909. (42113)

■ Execut, primesc sau preiau contra comision lucrări de construcții-montaj, consolidări, reparații capitale și curente în construcții, indiferent de tipul acestora. Relații zilnic între orele 8,00-16,00, la telefon 252717. (1186)

■ Întocmesc urgent bilanț contabil 1994. Execut evidență contabilă completă la societate comercială. Telefon 174758, orele 8,00-15,00; 174822, orele 17,00-21,00. (87524)

■ Făină de porumb grisată puteți obține apelînd la Moara ce s-a deschis în str. Perju 28, colț cu stradela Silvestru, cu program de la 7,00-17,00. Uium numai 10%. (87622)

■ Contabil, țin evidență. Telefon 111807.

■ Inginer TCM, efectuez rapid planșe în creion sau tuș. Telefon 130019.

■ Șmirgheluiesc parchet. Telefon 167652.

■ Nu pierdeți ocazia! Filmări de excepție la prețuri avantajoase. Posibilitate de deplasare. Profesionist TV. Telefon 130626, 139541.

■ Transport marfă cu microbuz VW, orice distanță, 1 t, 180-220 lei/km, 6500 lei/h în oraș. Decontare legală. Telefon 211673.

■ Filmări video, orice ocazie, cu aparatură Panasonic, direct pe casetă mare. Prețurile cele mai mici. Telefon 270562.

■ Filmări video, ieftin (Sony). Telefon 120841, după ora 15,00.

■ Filmări video profesionale, videoclipuri publicitare, mixaje în studio specializat. Telefon 114422.

■ Transport marfă rapid, cu autocamion Raba 10 t, acoperit. Telefon 210443.

■ Executăm confecții metalice. Telefon 174143.

■ Transport marfă cu camion 7,5 t, pe orice distanță. Telefon 125177.

■ Specialist electromecanic, ofer reparații la domiciliu: mașini de spălat, aspiratoare, roboți de bucătărie etc. Informații la telefon 115302.

■ Transport marfă și persoane cu ARO 10 pe orice distanță, foarte ieftin. Telefon 123003.

■ Execut fotografii color cu aparat profesional, calitate remarcabilă. Telefon 120881.

■ Filmări video profesionale, mixaje, efecte speciale digitale, numai cu aparatură Panasonic, la cele mai scăzute prețuri. Telefon 112016.

■ Montez telecomenzi pentru orice tip de televizor color, video, receptoare satelit. Telefon 134704, între orele 10,00-20,00.

■ Inginer electronist. Reparații de înaltă calitate la aparate rusești și alte tipuri. Montări programatoare cu 55 și 90 programe, cu telecomandă și afișare pe ecran, teletext. Garanție. Telefon 134427.

LOCURI DE MUNCĂ

Doriți să lucrați într-un colectiv tînăr și de succes?

Sînteți o fire întreprinzătoare, dinamică, capabilă să lucreze mult pentru a cîștiga foarte bine?

Sînteți un bun negociator?

Aveți:
- diplomă de absolvent al Facultății de Științe Economice
- vîrsta pînă în 45 de ani

Atunci puteți aspira la postul de
DIRECTOR ECONOMIC
al firmei
DECORA

Depuneți curriculum vitae în manuscris, fotografie și recomandare la sediul firmei, între cofetăria Operá și restaurantul Cina, pînă pe 10 martie 1995, inclusiv.

Telefon 032/147165.

Unitatea "Coafură", situată la etajul I Casa Modei, angajează coafeză cu experiență. Solicitările de angajare se primesc începînd de luni, între orele 10-12, la sediul unității

■ S.C. TITI-FRIG S.R.L. angajează conducător auto, cat. B, C, vîrsta 22-30 ani; stagiu militar satisfăcut. Telefon 142110/514, 111715. (1268)

■ Angajăm absolvent 1994 (Facultatea de calculatoare), cunoștințe hard și soft PC, limba germană, engleză, permis conducere. Telefon 211579, 116625. (42406)

■ S.C. AFINVEST angajează agenți comerciali. Relații la telefon 139710, 129877, 112090, int. 2219. (87560)

■ S.C. AGROINDUSTRIALA BUCIUM S.A. Iași (fost IAS Bucium, șos. Bucium nr. 53, încadrează prin concurs: economist pentru probleme de comerț și marketing cunoscător al limbii engleze (de preferință bărbat) vîrstă pînă la 35 ani. Concursul se desfășoară pe data de 16.03.1995, ora 8,00. Condiții de participare conf. Legii 12/1971. Înscrieri și relații suplimentare la sediul societății, telefon 137519. (1264)

■ S.C. CONSTRUCȚII S.A. Iași cu sediul în str. Decebal nr. 1 angajează prin concurs 2 economiști specializați în finanțe-contabilitate. Relații la telefon 132976; 231380. (87533)

FELICITĂRI

■ E ziua dumitale, dragă mamă/Ani ce prin necazuri i-a trecut/Și astăzi la aniversare/Copiii îți vin din depărtare/Cu drag să te sărbătorim/Îți dăruim toată iubirea/Și dragostea ce ți-o purtăm/Căci, cel mai scump cuvînt pe lume este mama. La mulți ani din partea copiilor și nepoților pentru Maria Dumitriu din Hoceni, județul Vaslui. (87530)

LA MULȚI ANI!

Multă, multă fericire și un sincer " La mulți ani!" doamnei Doina Georgescu, însoțite de un sărut dulce de la PUPĂCILĂ.

PIERDERI

■ Pierdut acte: certificat de înmatriculare, permis auto și factură pe numele Panaite Gabriel. Aducătorului - mare recompensă. Telefon 144276. (87595)

■ Pierdut decizie de pensie pe numele Manoleanu Profira. O declar nulă. (87604)

■ S.C. CARMEN S.R.L. anunță pierderea codului fiscal nr. 2640880. Îl declar nul. (87615)

■ Pierdut carnet student pe numele Badea Adrian. Îl declar nul. (87534)

LICITAȚII

SCCF IAȘI SA
organizează LICITAȚIE PUBLICĂ în ziua de 10.04.1995, ora 9,00, la sediul său din Iași, Bd. Dimitrie Cantemir nr. 15, et. 1 (Clădirea Gării Internaționale Nicolina), pentru vînzarea unor mijloace fixe disponibile. Lista mijloacelor fixe supuse licitației poate fi consultată la sediul societății. Relații suplimentare, la telefon 135448, 135498, sing. Eugen Suceveanu.

■ S.C. TRUST CONSTRUCȚII S.A. Iași vinde la licitație prin intermediul Bankcoop S.A. Iași următoarele bunuri: 1. Baza de agrement "Ciric"; 2. Sală de mese și cantina FPI din Iași, b-dul Chimiei 14; 3. Stație betoane cu utilități Iași, b-dul Chimiei 14; 4. Hală prefabricate 65.000 mc Iași, b-dul Chimiei 14; 5. 5 magazii (depozit) materiale Iași, b-dul Chimiei 14; 6. Sediu administrativ depozite Iași, b-dul Chimiei 14; 7. Siloz ciment - 3 buc. Iași, b-dul Chimiei 14; 8. 1 autobuz Iași b-dul Copou nr. 3; 9. Stelaje laminate pentru transport și depozitare prefabricate 10 bucăți. Relații la sediul S.C. TRUST CONSTRUCȚII S.A. Iași, b-dul Copou nr. 3, telefon 146220 și Bankcoop S.A. Iași str. Sf. Lazăr nr. 4, telefon 211236 și 211246. (87525)

DIVERSE

Datorită unui accident regretabil, colecția cotidianului MONITORUL a fost descompletată. Rugăm pe toți cei care ne pot sprijini la refacerea acestei colecții să se adreseze redacției. Exemplarele lipsă (în special numere din anul 1991) vor fi achiziționate contra cost, la prețuri negociabile.

Relații la telefon 172557, interior 16 sau 145610.

Consiliul de administrație al SC IASICON SA
convoacă Adunarea generală a acționarilor pentru data de 25.03.1995, ora 10,00, la amfiteatrul 04R, corp R1, Facultatea de Construcții Iași, str. Splai Bahlui stîng nr. 43.
Ordine de zi: 1. Raportul administratorilor
2. Raportul cenzorilor
3. Bilanțul și contul de profit și pierderi pe anul 1994. 4. Aprobarea fondului de rezervă pe anul 1994.
5. Repartizarea profitului net pe anul 1994.
6. Modificări la statutul societății: - Modificare de capital social.
7. Bugetul de venituri și cheltuieli pe anul 1995 - Planul de investiții pe anul 1995. 8. Diverse.
Toți acționarii vor prezenta buletinul de identitate sau legitimația de servici vizată la zi.

Organizația SALVAȚI COPIII - Filiala Iași convoacă membrii săi în ziua de luni, 13.03.1995, ora 17,00, în sala de ședințe (et. 4) a Policlinicii Municipale nr. 1 din str. V. Conta nr. 1.

Căutăm asociați în vederea constituirii unei asociații de locatari pentru construirea unuibloc de locuințe de 28 apartamente și spații comerciale la parter, în str. Brateș (zona Canta). Relații zilnic la magazinul de carne, bl. SC 1, str. Vitejilor, cartier Dacia.

SCC **Constructorul** Iași SA (fosta Cooperativă Constructorul Iași) convoacă Adunarea Generală a acționarilor (pe toți cei care dețin certificate de proprietate eliberate de cooperativa Constructorul) vineri, 24.03.1995, ora 9,00 la sediul din str. Rampei 18-20. Relații la tel. 154590.

■ Preotul paroh roagă pe credincioșii și eventualii sponsori să ajute la construirea Bisericii "Înălțarea Domnului" - cartierul CUG, prin donații de materiale și sume de bani. Cont CEC nr. 45110837.

■ S.C. EVEREST S.R.L. Brașov angajează dansatoare pentru Night Club în Canada. Relații la telefon 068/114497, orele 10,00-18,00. (87519)

■ Judecătoria Iași vinde la licitație publică la data de 20.03.1995, orele 9,00 apartamentul din Iași, str. Grădinari nr. 34, bl.F 4-5, etaj III, ap. 15, care este al debitoarei Bordeianu Mariana, ce datorează suma de 3.128.176 lei numitului Huțupașu Constantin. (87521)

■ Absolvenții promoției 1985 a Facultății de Electrotehnică Iași, domiciliați în Iași, care doresc să participe la organizarea întîlnirii de 10 ani, sînt așteptați sîmbătă 18 martie, 1995, ora 10,00, în Amfiteatrul P9 (lîngă Laboratorul de Mașini Electrice. (87618)

ULTIMA ORĂ

VÎNZĂRI

■ Vînd televizor alb negru, hibrid "Diana" în stare de funcționare. Preț fix 50.000 lei. Telefon 139190. (87629)

■ Vînd Gaudent. Telefon 118420. (87536)

AUTO MOTO

■ Vînd Mercedes 200D cu carte de identitate și număr nou. Telefon 122697. (87538)

■ Vînd Oltcit 1989, 50.000 km, stare foarte bună, preț convenabil, negociabil. Telefon 139717. (87537)

CASE TERENURI

■ Vînd apartament cu o cameră în bloc nou, zona Podu Roș, lîngă Bazar, S - 40,8 mp, telefon, interfon, tv cablu, 5.500 $, negociabil. Telefon 113761. (87630)

SCHIMBURI

Galați, vînd sau schimb 1000 mp teren "Micro 19" cu similar Iași. Tel. 155237, orele 17,00-22,00.

DECESE

■ Hordilă Ioan - soț anunță cu adîncă durere, decesul după o lungă și grea suferință a celei care a fost o bună soție, HORDILĂ ANA. Înhumarea va avea loc vineri, 10 martie 1995, ora 13,00, la cimitirul Eternitate. Odihnească-se în pace. (87632)

■ Țuca - fiică, Florin și Culiță - fii, Mariana - noră, Corneliu - ginere, împreună cu nepoții - Lucian, Andrei, Ionuț și Florentin anunță cu nespusă durere decesul neprețuitei mame și bunici, HORDILĂ ANA. Dormi în pace suflet nobil. (87633)

CONDOLEANȚE

■ Colegii de muncă de la S.C. MOLDOMOBILA S.A., Magazia "03" sînt alături de colegul lor, Chelaru Ștefan la durerea pricinuită de decesul tatălui și îi transmite sincere condoleanțe. (87628)

Monitor
GLOBAL

Info Marketing și Computere

Noi tehnologii în Comunicații

Finanțe și Afaceri

Politică și Economie

Traduceri din:
- The Economist
- Business Central Europe
- Focus
- Business Week

GRUPUL DE PRESĂ NORD-EST

Cotidianul MONITORUL

Sînteți o persoană dinamică, ambițioasă, cu imaginație?

O carieră profesională plină de promisiuni vă așteaptă dacă vă alăturați departamentului nostru de marketing/promovarea vînzărilor.

Puteți obține formulare de înscriere zilnic, între orele 9,00 - 15,00, de la sediul cotidianului
MONITORUL,
str. Smîrdan nr. 5.
Relații la telefon 172557.

Condiții:
○ vîrsta maximă 35 ani
○ constituie un avantaj cunoașterea limbii engleze.

Dosarul de concurs (formularul completat, curriculum vitae) vor fi depuse pînă cel tîrziu vineri, 17 martie 1995.

AGENDA OMULUI DE AFACERI

UNIVERSAL RX GROUP
tehnică de calcul
Str. Grigore Ureche nr. 3, tel./fax 112058
Contact: Boris Constantin, Director

CASA ITALIANĂ CARINA
comercializează
lenjerie femei,
încălțăminte femei,
încălțăminte sport
Str. V. Alecsandri nr. 8, tel. 115870

NATIONAL PROTGUARD
Filiala Iași
servicii de pază și protecție
Str. Hotel Unirea camera 1204, tel. 117105, 211463
Contact: Iulian Florea, Director economic

MOLDROM SA
import - export
materii prime, laminate din oțel și materiale de construcții
Str. Tătărași nr. 57, tel./fax 173025, 172799, 270499
Contact: Constantin Badea, Director executiv

AVATTI ELECTRONICS
comerț produse electronice
Tătărași nr. 60-62, tel. 174054
Contact: Liana Bărbulescu, Cătălina Lehăduș

Agenția pentru servicii de mariaj
DUET
asigură
totalitatea serviciilor necesare organizării unei nunți
B-dul Ștefan cel Mare și Sfînt, bl. B2, parter, tel. 147165
Contact: Doina Filipescu, administrator

TOFAN GRUP SA
Filiala Iași
comercializează
anvelope și camere auto
Str. Ghica Vodă 1B (demisol), tel. 114782
Contact: Cornel Arcip, Director

INTERELECTRIC SA
tehnică de calcul, service garanție și postgaranție
Str. Elena Doamna 24, tel. 112004, 210030, 210031, fax 112366
Contact: Simon Iancu, Director

CASA LEBĂDA
produce
hipoclorit de sodiu, uz casnic și industrial, chit pentru geamuri
comercializează
perhidrol, prenadez, detergenți
Șos. Bucium 23 (Fabrica de Gheață), tel. 232348

NEST SRL
distribuie
ceasuri elvețiene originale
Str. Florilor nr. 2, tel. 213525

ALFA CIVIC
scule, dispozitive, unelte, accesorii
BOSCH
Tel. 032 / 137613

TUDOR MAGNUM PLUS SRL
comercializează
toate modelele și mărimile de nasturi și fermoare, mătăsuri, elastic, fișuri, ață de cusut, tercoturi colorate, șifon alb
Str. Sf. Lazăr nr. 4A (lîngă BANKCOOP Iași)
Contact: Mariana Varvara, director

Ziar de expresie moldovenească și circulație națională !

BOMBA DE CAUCIUC

💣 anul I, numărul 2 💣 ziar într-o păginuță de control, publicat în Monitorul de hîrtie, pi digiaba, la rubrica de reclamă plătită 💣

Editorialul care sare calul

Tari bun îi un Partid dă cauciuc și de votat

Dacă e vineri, e **"Bomba de Cauciuc"**. Dar nu așe, într-o rubrică micuță, ci într-o ditamai pagină de format monitoricesc. Așa va fi cîtva timp, pînă cînd ziarul nostru de expresie moldovinească și de circulație națională va deveni una bucată de publicățiune profund independentă, care se va ceti în miliarde de milionimi de egzămplaruri, nice mai mult, Nietzsche mai puțin. Încă stăm puternic pe gînduri dacă să înființăm sau nu un partideluț pe lîngă ziarul nostru, căci am observatără că sînt ceva șanse de a ne parlamentariza olecutică pe chestia asta. Ia să ne gîndim strîmb și să giudecăm drept: **Partidul de Cauciuc al Democrației Perfecționate Pînă la Maxim (PCDPPM)**, cu oficiosul partinic numit ziarul **"Bomba de Cauciuc"**, ce poate fi mai bun pentru noi, în aieste vremuri, cînd viața e așa de grea, lipsurile mari, salariile mici și șomajul ca o floare? Ce să ne mai batem capul cu pasiunile, orgoliile și hambîțurile lor politice, pe care trebuie să le suportăm seara, sub formă de comunicate pline de harțag, la tilivizorul actualitățicesc? Am avea partidul nostru, cu o sigla numai bună de ștampilat (pe care am înfipt-o dibaci în mijlocul acestui editorial vînjos), sediul central în Dumbrava Minunată, am ține mitingurile pă păturice, am dezbate tăte problemurile în oficiosul nostru dă partid, cinstit, derect și pă fața, nu pe bază de gazometrie duplicitară. Cînd vom promite că vom aduce **Zonă Economică Liberă (ZEL)** la Iași, apoi chiar zonă de felul aista vom aduce, nu gargară gazometricească. Dacă vom promite **autostradă** și **centru expozițional** în muncipiu, apoi chiar aiestea se vor construi. Cînd vom promite că, dacă vom ajunge la puterea cea MARE politicianicească, vom transforma spitalele de copchii, din fabrici de îmbolnăvit micuții de SIDA, în instituții de însănătoșire, apoi chiar așa va fi. Vom cere, mai întîi, tutulor derectorilor spitalicești copchilărești să deie o declărățiune prin care se vor jura pe osul sfînt a' lu' Hipocrat că îi vor trata pe toți copchilașii la fel, indiferent de simpatiile politice ale părinților, fie dînșii monarhiști, republicaniști, păturiciști dă cauciuc, galibardiști, staliniști sau gazometriști. Nu ca acuma, cînd unii derectori hipocraticești au îndrăznit să minimalizeze condamnarea la moarte a Iasminei Calinciuc, îmbolnăvită de SIDA în rețeaua medicală ieșeană postrevoluționară, pe motiv că părinții ei sînt monarhiști. Vedeți, nu-i așe, că avem deja un proiect de platformă politică tare fain, ceea ce ne îndeamnă să ne menținem la ideea că e bun și gustos un partid de cauciuc pe lîngă ziarul de cauciuc, mai ales că riscăm să obținem și imunitate parlamentaționară, care nu-i de lepădat la vremurile aiestea, cînd viața e tari grea, salariul tari mititel și șomajul cît încape într-însul.

LIZUCA și PATROCLE

numa buni de făcut un partid mititel, da' rău tare

Dragi tovarăși! Mai bine mort decît capitalist / Mai bine mustăcios decît neocomunistu' ăla!

În scena execuției de la Tîrgoviște, Franco Nero a fost dublat de cascadorul Nicolae Ceaușescu. Nu s-a tras decît o dublă scurtă.

Perfidul Albion le face trampa

Președintele Ion Iliescu a fost invitat de către guvernul englez să participe, în perioada 6-8 mai anul curent electric, la aniversarea a 50 de ani de la sfîrșitul celui de-al doilea război mondial. Avînd în vedere că la această manifestare va fi prezent și Regele Mihai, sîntem nevoiți să presupunem căci, în cazul în care președintele nostru se va întîlni nas în nas cu Regele, se va preface că rezolvă o problemă socială specifică tranziției spre economia de piață, prin citirea cu voce tare, de mai multe ori, a enunțului, pînă cînd acesta din urmă se va depărta în partea opusă a tribunei. Președintele României va rămîne în Marea Britanie doar două zile, prinzînd în acest fel și ziua de 8 Mai 1921, cînd unii mai aniversează 74 de ani de la înființarea Partidului Comunist Român.

Eurotunel ALONDONEZEI

ProTestul săptămînii

Lupta cu Morile de vînt ale zeilor

Sidney Sheldon este americanul care a descoperit România, un ținut cunoscut pînă astăzi cetățenilor de peste ăușîn doar din basmele cu Bădița Dracula. Bineînțeles, a scris și o carte în care se referă la acest ținut, carte cu titlul **"Morile de vînt ale zeilor"**. Ne temeam ca nu cumva, în urma descoperirii lui Sheldon, numele țării noastre să devină Șeldonia, iar noi să cîntăm: **"Noi sîntem șeldoni/Noi sîntem șeldoni/Noi sîntem pe veci aici autohtoni"**, și chiar așa s-a întîmplat, pentru că romanul lui Sidneică a fost transpus pe periculă, luînd bizara, ciudata, exagerata formă a unui film cu titlul **"Morile de vînt ale zeilor"**, titlu ce pare inspirat din denumirea romanului cu același nume (ce chestie!). O bucată din acest celuloid ne-a fost prezentată la TVR 1, vineri, 3 martie, iar cea de a doua bucată, duminică, 5 martie. Sîmbătă ne-am odihnit și noi oleacă. Nu vrem să insistăm asupra intrigii extrem de complicate (pentru un copil cu probleme de comunicare), a acestui film, dar vă reamintim că, deși acțiunea se întîmplă înainte de '89, nici urmă de odioasa dictatură și sinistra sa. Tiranul este unul, Ionescu, un tip cam blegoman, nu așa vînjos ca ăla care a fost pe bune tiranul nostru iubit. Dacă se va mai turna un film american despre România, care va descrie perioada următorului președinte comunist, e ușor de ghicit ce nume va avea acesta în film: Popescu.

Bănuim cam ce emoții a provocat acest film în sufletele noastre românești. Calmați-vă! A critica astfel de filme e ca și cum te-ai lupta cu morile de vînt. Ale "zeilor" filmului american. Mai bine supuneți-vă testului propus de noi și care vă va ajuta să vă definiți personalitatea în funcție de reacțiile provocate de acest film. Testul este numai pentru cei care au urmărit cît de cît filmul. Citiți întrebările de mai jos și răspundeți sincer:

TESTUL NOSTRU CU MORILE DE VÂNT

a. Ați urmărit tot filmul - 28 puncte.

b. Ați urmărit parțial filmul - 28 puncte.

c. V-a plăcut filmul, deoarece ați crezut că e o serie nouă din Star Trek - 0 puncte (zero puncte).

d. Ați crezut că programul TVR 1 s-a întrerupt - 0 puncte.

INTERPRETAREA TESTULUI

✚ între 0 și 19 puncte: cumpărați-vă televizor și nu vă mai mințiți singur

✚ între 19-28 puncte: sînteți ori un agent străin ostil țării noastre, ori un minoritar care vrea autonomie din aceea rea și obraznică

✚ 28 puncte și peste: sînteți un român adevărat, nu agreați comunismul, vă enervează serialele puerile de la TVR, nu sînteți de acord cu politica acestor Gazometre, nu vă plac produsele turcești, sînteți un cititor fidel al "Bombei de Cauciuc". Vă fericităm!

Franconero IONESCO

care-o ține pe nepoțica lui Popescu, rudă cu căpitanul Soarele Răsare

P.S.M. (post-scriptum, măi): nu știm ce se întîmplă, dar, pînă acuma, toți care și-au făcut testul de mai sus au obținut 28 puncte. Ideea desprinsă de aicea e că toată lumea poate rezolva testul, cu același rezultat. Vă urăm, deși nu-i nevoie, succes!

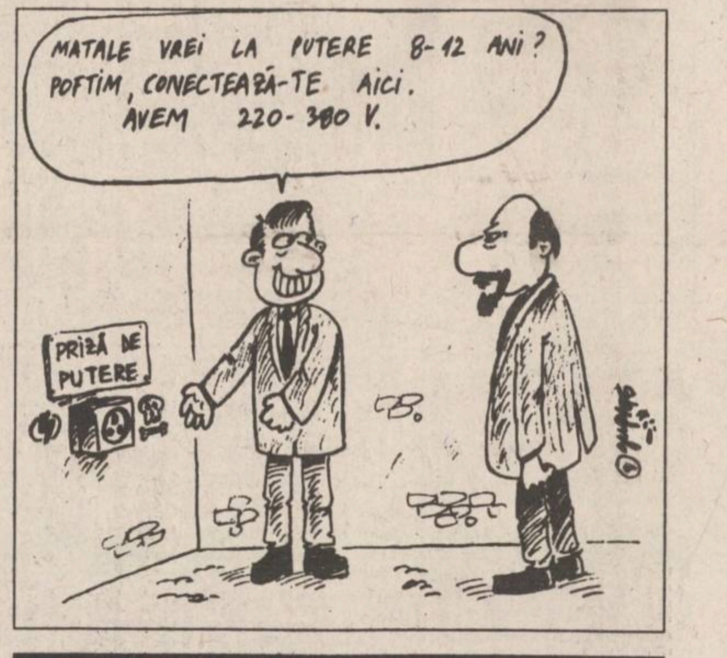

MATALE VREI LA PUTERE 8-12 ANI? POFTIM, CONECTEAZĂ-TE AICI. AVEM 220-380 V.
PRIZĂ DE PUTERE

Pista de cauciuc

Ăștia fug de muncă precum țiganul de duș

● A.C. Milan și mafia rusă sînt în revenire de formă. Rossonerii i-au împușcat cinci boabe Bresciei în propriul fief, iar rakeții moscoviți, două ziaristului Vladislav Listiev, în inimă. În ambele cazuri victimele s-au dus pe copcă. ● La Cop(c)șa Mică va ajunge să joace în curînd și Belodedici, dacă va continua să-și execute cu sînge rece propriul portar, așa cum a făcut-o duminica trecută, cînd a comis un autogol mare și stupid cît toată clădirea Guvernului cu guvern cu tot. ● Cum care guvern? Cel în care ministrează (parcă sinistrează dădea mai bine, nu?) dom' Mironov, poreclit "un extraterestru la curtea regelui Ion", acest ministru al Tinerelelor și Sportului, pe care-l doare de sport acolo unde ne doare pe noi de greva prostituatelor din Bangladesh. ● Cert este un singur lucru: dacă ceva e putred în Danemarca, apoi în Norvegia e rînced de tot. Cam așa gîndesc și cei doi fotbaliști ieșeni plecați să se căpătuiască în țara de origine a margarinei "Kalvb" (cum e numele, așa-i și gustul!). Ieșenii noștri au ajuns pe mîna unor cărpănoși care s-au zgîrcit cu ei mai ceva decît Ștefan cu turcii la împărțirea moșiilor. Le-au oferit niște salarii de care ar fi rîs pînă la dambla și un amărît de ajutor de hamal în port și apoi s-au mirat că nu le convine prețul. Păi, cum să le convină, că de jucat pe gratis pot juca acasă. Și, în plus, cînd pierd, nu sînt siliți să suporte înjurăturile suporterilor într-o limbă atît de insipidă și plicticoasă ca norvegiana. ● **Pese de ultimă oră**: într-așa o țară în care lumea fuge de muncă precum țiganul de duș, se mai miră cineva că singurul record mondial pe care l-a stabilit o romîncă e cel de aruncare a ciocanului? Răspunzînd chemării la întrecere, în curînd, probabil, muncitorii de la "I.M.G.B. - face ordine" vor începe să arunce unde vor vedea cu ochii șurubelnițe, bormașini, automotostivuitoare, strunguri și alte cele...

Ion DELAPODUROȘ

Articolaș pentru mușcat de nas studentul românesc

AJUTOR! ĂSTA MĂ DESFIGUREAZĂ LA FAȚĂ..

◆ **În toată Universitatea ieșeană lipsește CRETA. Mai puțin la librărie. Este acolo o hartă pe care insula cu pricina se află la locul ei.** ◆ Studenților cu venituri foarte mici li se va distribui, o dată pe an, un ajutor social pentru îmbrăcăminte și încălțăminte în valoare de maximum 30.000 lei. Nu se precizează ce anume să-și cumpere: cămeșuțe sau ciorăpei. ◆ **În aceeași hotărîre se prevede, ca ajutor pentru sarcină și lăuzie, în cazul studentelor gravide, suma de 15.000 lei. De-un schimb pempărs.** ◆ În caz de deces al soțului (soției) sau copilului studentului, acesta va primi de la guvern 45.000 lei. Nu-s din drum! Tare ieftini îs studenții ăștia. ◆ **Profesorul de logică Petru Ioan (PUNR) a dat studenților săi o lucrare în care nici un subiect nu era făcut la seminar. O fi încurcat mapa de partid cu cea de profesor. Studenții nu s-au prins că era vorba de documente de partid pentru că erau destul de ilogice ca și comportamentul respectivului funar.** ◆ Bursele se vor mări cu 17%. Mai durează însă pînă va aproba treaba asta și Ministerul Finanțelor. Grăbește-te, bădiță Georgescu, că mor studenții cînd vor caii sau invers, dar nu mai contează, că tot primesc 45.000 de lei.

Studentul DELASTAT

COMUNICAT

În legătură cu atentatul terorist de la Suceava, în care a fost folosită o bombă de fier, colectivul oamenilor muncii de la ziarul "Bomba de Cauciuc" își exprimă indignarea și se desolidarizează de cei care au pus la cale mișelia. Declarăm, cu mîinile pe ce avem mai sfînt, că "Bomba de Cauciuc" nu a avut, nu are și nu va avea niciodată de a face cu bombele de fier. Moarte în chinuri tuturor teroriștilor!

Adunarea Generală a Acționarilor (AGA) din cadrul COM al "B. de C."

Aspect din timpul elaborării Comunicatului de oleacă mai sus (ceremonia depunerii jurămîntului)

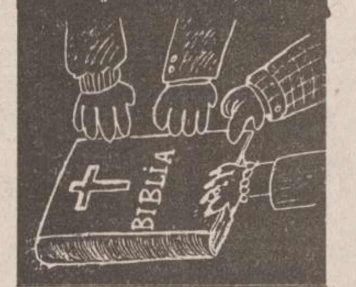

Din ciclul "Oameni și bombalăi" azi vă prezentăm primul episod:

Bombalăii

În urmă cu cîteva zile, la Radio Nord-Est s-au desfășurat lucrările unui concurs de ocupare a postului de editor de știri. S-au înscris o sută de tineri și tinere. Dăm mai jos cîteva exempluri din cultura social-politică și economico-socială a unor candidați, reproduse întocmai și la timp din "tezele" dumnealor. Rețineți că băieții n-au scris la mișto, deoarece voiau să ocupe o foncție de cîștigat ceva parale. Huoo, la muncă fizică!

☺ "Prefectul Iașului face parte din Convenția Democratică." ☺ **"Sediul NATO se află în Olanda la Bruxelles."** ☺ "PCR face parte din actualul Parlament al României." ☺ **"a boicota - a face cercetări"** ☺ "Votul uninominal înseamnă trecerea fiecărui parlamentar pe la tribună." ☺ **"Votul uninominal este atunci cînd nici o persoană nu poate vota în locul alteia."** ☺ "ținînd cont de transmisiile de la BBC și Dolce Vele." ☺ **"Vasile Lupu este senator de Iași (PDSR)."** ☺ "Sediul BBC-ului se află în Germania. Emisiunile transmise în limba română care î-mi plac sînt cele de muzică și topurile internaționale transmise de ei." ☺ **"Lider local: Anghel Stăncuș"** ☺ "Lider local: Victor Surdu" ☺ **"Președintele SUA, Bill Clinton, nu face parte din nici un partid. Președintele nu are voie prin Constituție să aparțină nici unui partid politic de guvernămînt sau de opoziție."** ☺ "a boicota - a lovi" ☺ **"eligibil - deștept, descurcăreț"** ☺ "Programele transmise de Radio Nord-Est sînt plăcute din punct de vedere audiovizual." ☺ **"Cartierul general NATO se află în Belgia, la Luxembourg."** ☺ "Președintele Consiliului Județean Iași este domnul Mihai Amihăilesei și face parte din Partidul Național Țărănesc Creștin și Democrat." ☺ **"PNL Chintus"** ☺ "La Moscova, ultimul eveniment tragic a fost uciderea unui ziarist cecen." ☺ **"Președintele Consiliului Județean Iași este primarul Iașului, Constantin Simirad."** ☺ "Votul uninominal este votul de încredere acordat." ☺ **"partid din Convenția Democratică: PUNR"** ☺ "într-un articol de informare trebuie să-mi spun părerea ferm, neutru și cît mai complet" ☺ **"lider local: Dan Străchelaru"** ☺ "sediul BBC-ului se află în SUA" ☺ **"într-un articol de informare trebuie să ne spunem opinia în mod decis"** ☺ "Votul uninominal înseamnă votul dat de fiecare persoană în parte" ☺ **"Primarul Iașului se numește Constantin Simirad și face parte din PDSR"** ☺ "lider local: Dănilă Frățilă (PSM)" ☺ **"Mi-ar place să ploaie"** ☺ "Partid în Parlamentul României: P.A.R."

Bombalău cu capul gata să explodeze de atîta concentrare la concurs

Observator ASTRONOMARE

Dezvăluiri stuchefiante, dar de cauciuc

Cu degetul prin frișcă

Cînd am fost ultima dată la magazinul non-stop **Eden** să-mi cumpăr ceva de mîncare, fata de la dulciuri își sugea un deget. La început am crezut că era în pauză și nu am îndrăznit să o deranjez. După o vreme a scos degetul din gură și m-a întrebat dacă doresc ceva. M-a luat prin surprindere, așa că m-am fîsticit și abia după cîteva clipe am putut să întreb de cașcaval. Cașcavalul este brînza mea preferată și îmi alesesem o bucată anume din vitrină. Cînd să-mi scoată cașcavalul din raft, a apărut imprevizibilul. Imprevizibilul era ceva mai înalt și mai negru decît mine. De asemenea, era cîrlionțat. Domnișoara a uitat brusc de cașcavalul meu și a zîmbit bucuroasă imprevizibilului, întrebîndu-l ce vrea. Fiind străin, dînsul a dorit să-și cumpere trei bucăți de tort cu ciocolată. Domnișoara a luat cuțitul de tăiat cașcaval și l-a înfipt sub tort. Am uitat să vă spun că feliile de tort erau gata tăiate, ele nu trebuiau decît ridicate puțin ca să poată fi trecute de pe un carton pe altul. Domnișoara a împins deci, cu delicatețe prima felie, care însă s-a răsturnat pe o rînă. Domnișoara a țipat scurt, s-a hlizit, pardon, cîteva clipe, după care și-a înfipt voinicește un deget sub felie, ajutînd-o să se ridice. În cele din urmă, prăjitura a ajuns pe carton. Degetul a rămas plin de frișcă. Domnișoara a ezitat o clipă, după care a introdus degetul plin de frișcă în gură. Și apoi l-a supt. După aceea a împins o altă felie pe cuțit. Felia nu s-a mai răsturnat, fiindcă domnișoara a sprijinit-o cu degetul buclucaș. De data aceasta domnișoara nu a mai ezitat. A introdus din nou degetul în gură. Și apoi l-a supt. Mi s-a părut că am surprins o plăcere vinovată în ochii ei, dar nu pot să jur. În fine, cea de-a treia prăjitură a aterizat la locul ei. Firesc deja, domnișoara și-a lins a treia oară același deget, după care a făcut calculul, a luat banii omului cîrlionțat și s-a reîntors la mine. Mi-am primit cașcavalul. Eu nefiind cîrlionțat, domnișoara nu mi-a zîmbit nici o clipă. De unde am înțeles că Edenurile sînt de două feluri: pentru noi și pentru cîrlionțați.

Dănuț PĂRDREPT

Presa pe înțelesul ziariștilor ei

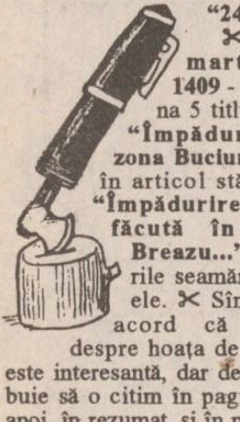

"24:ORE" ✂ **3 martie nr. 1409** - în pagina 5 titlu mare: **"Împăduriri în zona Bucium"**, dar în articol stă scris: **"Împădurirea va fi făcută în zona Breazu..."** Pădurile seamănă între ele. ✂ Sîntem de acord că știrea despre hoața de timbre este interesantă, dar de ce trebuie să o citim în pagina 6 și apoi, în rezumat, și în pagina 8 nu putem pricepe și pace. Probabil furase două tipuri de timbre, cîte unul de știre. ✂ **8 martie nr. 1413** Deși încă din pagina întîi ni se prezintă o serie de titluri cu Ziua Femeii, în pagina 3, în chiar articolul consacrat acestui subiect se trîntește afirmația: **"Ziua Internațională a femeii este o aniversare a Organizației Națiunilor Unite"**. Vaszîcî, degeaba o cheamă Ziua Femeii, pentru că noi o sărbătorim ca fiind a lu' ONU.

"MONITORUL"

✂ **8 martie nr.55**, pag. 4 A - după ce că ni se oferă o știre teribilă: **"PCR - Tg Jiu continuă să funcționează ilegal"** se mai spune și **"La data de 15 noiembrie 1995, această uniune (Uniunea Tineretului Socialist) și-a dat acordul ca..."** Nu-i partidul ca cicoarea, nici fumatul ca lingoarea.

"EVENIMENTUL"

✂ **2 martie nr. 1083** - în pagina 3 aflăm o veste inedită despre Willy Claes și anume că a devenit secretar general al Națiunilor Unite. Dacă sîntem consecvenți și mai cumpărăm ziarul și peste două zile constatăm că Willy Claes este reașezat în funcția de secretar general al Alianței Nord-Atlantice. Pe cînd președinte al Republicii Burkina Fasso?

✂ **3 martie nr.1084** - dacă vrem să ne luăm mașină găsim în pagina 8 o ofertă deosebită: Honda Accord cu revizia deja făcută pentru 1996, așa, ca să scăpăm de-o grijă. Nu se spune nimic despre rezultatul alegerilor din anul respectiv.

✂ **6 martie nr.1086** - chiar din pagina întîi și din întîia zi a Postului Mare redacția de la Evenimentul vrea să ne inducă în eroare și să ne trezească speranța că postul ar dura numai 40 de zile, cînd noi, după calcule atente și exacte, am ajuns la teribilul rezultat de 48 de zile. Cine are dreptate, Doamne?

Săptămîna Mare, pe scurt și în patru coloane, de săptămîna trecută

💣 **Parlamentarii vor indemnizații, nu salarii. Parcă nu-i tot un drac! Nu tot din buzunarul nostru?** 💣 Tot din pușculița noastră se înfruptă și cei cu afacerea OLTCIT. Ăștia în afara legii. 💣 **Greva botoșănenilor continuă. Se pare că le vin întăriri de la Flămînzi. Iese cu scîntei. Ăștia pun foc, nu știu multe.** 💣 În cazul crimei din căminul studențesc T3, aflăm că pastilele sinucigașe nu le-a luat victima, ci ucigașul. Hai, dom'le, să fim sinceri! Le-a luat portarul. Era răcit, săracu'. 💣 **Abuhnoaie, zis "Casa Grig", a reușit să scoată banii de la bancă. Dacă vrea Guvernul, poate Grig.** 💣 Cică unul din Belcești a arat terenul de fotbal. Poate seamănă crampoane și răsar fotbaliști. 💣 **Dar ăla ce-o fi semănat de-a ieșit un hermafrodit numit "Loredana"?** 💣 La bursele mondiale dolarul a scăzut. La noi, bursa crește. Cu 17% pentru studenți. 💣 **La data asta, Mitică Ungureanu are proces cu timișorenii pe care l-a păgubit de milioane. Se lasă iarăși cu ochi vineți.** 💣 S-ar putea să avem un nou vecin: Găgăuția. Asta-i bună - o țară de găgăuți. Ce ne facem dacă găgăuții de la noi cer unire? 💣 **Încă o fetiță infectată cu HIV la Iași. Două fete, trei spitale, ia-l pe Mincu, dă-i la gioale.** 💣 În 1994, au fost înfiați cetățenilor străini peste 2.000 copii români. Totuși, nu ne vindem țara! 💣 **Trustul "Intact" (fidel puterii) a scos o progenitură de ziar, OGLINDA, cu 90 lei bucata. Luni va scoate MATINAL, altă odraslă, cu 75 lei. Se pare că "Intactul" are hîrtie de ziar cu prețul dinaintea Revoluției.** 💣 Fostul director al spitalului ieșean "Sf. Spiridon" (Eugen Târcoveanu) a apreciat sistemul sanitar românesc ca fiind caracterizat de cretinism. Subscriem. 💣 **Pe pachetele de Carpați va fi scris "Fumatul poate provoca cancer". Cacofonia în slujba sănătății.** 💣 Guvernul încearcă să mărească lefurile și să înghețe prețurile. S-a greșit la redactare: va ieși invers. 💣 **La Iași s-au descoperit trei rețele de prostituate cu pești femei. Probabil arătau ca niște sirene.** 💣 Pe 3 martie, botoșănenii scandau: "Iliescu bea șampanie, Botoșanii mor di foami". Ne pare rău, invers nu se poate. 💣 **Ministrul finanțist, Florin Georgescu, s-a prins cine-s autorii evaziunii fiscale: profesorii care dau meditații. Vorba aceea: n-avem atîtea vapoare cîți profesori sînt, deci ei sînt de vină** 💣 În Iași, aproximativ 1.500 de persoane mănîncă la cantina săracilor. Solcanu a promis că va mai construi cîteva. Trai, săracane! 💣 **După ce guvernul luase cîteva măsuri pentru stoparea accelerării privatizării, marți Parlamentul a dezbătut "Proiectul pentru oprirea stopării accelerării privatizării". În curînd se va dezbate un "Proiect pentru accelerarea opririi stopării accelerării privatizării".** 💣 De la filiala Iași a "Romgaz" am aflat că, deoarece prețul gazului metan în restul Europei este de patru ori mai mare, pentru a alinia și prețul nostru, îl vom mări de cinci ori. 💣 **Ghiță Funar a cerut Guvernoiului două prefecturi, una din ele la Iași. La noi s-ar mulțumi și cu un subprefect. Mai trebuie ca Sandu Anghel să treacă la PUNR, pentru a putea fi protagonistul "Afacerii lenjeriei unguresti".**

ALCITRIADE

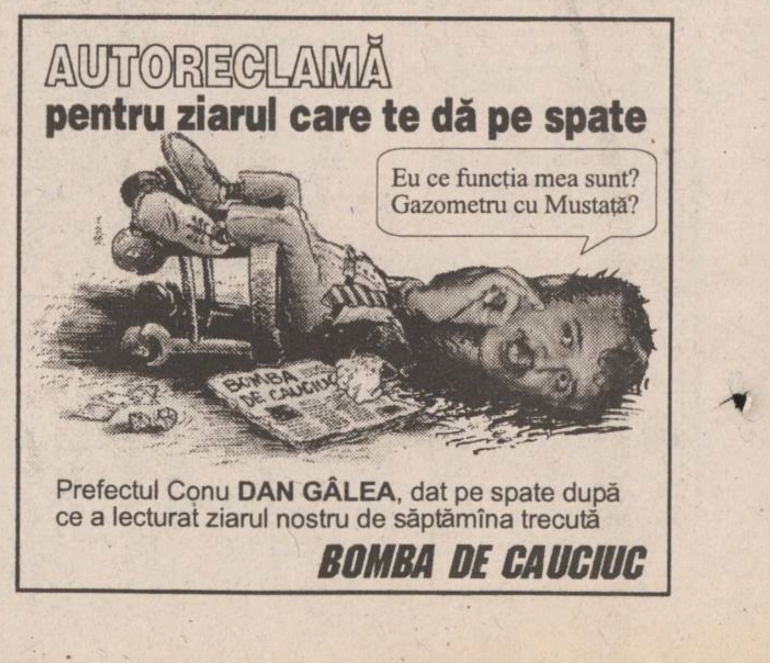

AUTORECLAMĂ

pentru ziarul care te dă pe spate

Eu ce funcția mea sunt? Gazometru cu Mustață?
BOMBA DE CAUCIUC

Prefectul Conu **DAN GÂLEA**, dat pe spate după ce a lecturat ziarul nostru de săptămîna trecută

BOMBA DE CAUCIUC

VINERI
10 MARTIE 1995
Inclus în nr. 57 (1120)

monitorul Sport

SECȚIUNEA B
SPORT,
PUBLICITATE,
DIVERTISMENT

Campionatele Mondiale de patinaj artistic

În sfîrșit, Kovarikova - Novotny!

După trei ani, cehii Radka Kovarikova și Rene Novotny și-au văzut visul împlinit

În finala probei de perechi a Campionatelor Mondiale de patinaj artistic, cuplul format din ***Radka Kovarikova / Rene Novotny (Cehia)*** a ocupat locul 1 cu 1,5 puncte penalizare. Pe locul 2 s-a clasat perechea rusă formată din ***Evghenia Șișkova / Vadim Naumov*** - 3,5 puncte penalizare, urmată de perechea americană ***Jenni Meno / Todd Sand*** - 5,5 puncte penalizare. Campionii europeni ***Mandy Wötzel - Ingo Steuer (Germania)*** au dezamăgit la programul liber, clasîndu-se abia pe locul cinci.

"A fost un an foarte greu pentru noi. A trebuit să luptăm tot timpul, chiar după ce am fost pe locul doi la Europene și chiar acum cînd am obținut locul 1. Știam că fiecare minut din cele patru de evoluție pe gheață contează enorm, el trebuie să fie perfect", a declarat Radka Kovarikova.

" Nu m-am așteptat la asemenea rezultat. Am fost chiar șocată. Sinceră să fiu mă gîndeam la un loc 5", a spus Jenni Meno, foarte mulțumită cu locul 3 obținut.

Astăzi, la Barcelona, încep C.M. de atletism indoor

Gala de închidere a unui sezon remarcabil

■ *vedete care strălucesc prin absență* ■ *duelul ediției: Allen Johnson - Colin Jackson* ■ *speranțe pentru Gabriela Szabo*

Alergătorii africani vor avea un cuvînt greu de spus și la C.M. indoor. În prim-plan, kenyanul Wilson Kipketer

Campionatele Mondiale de atletism indoor care încep astăzi în metropola catalană ar fi trebuit să constituie o încununare a unui sezon scurt, dar foarte dens în performanțe. Numai că, din păcate, mulți dintre protagoniștii acestui an strălucesc prin... absență. ***Linford Christie*** (căpitanul echipei britanice - eclatant nu numai la 60 m, dar și la 200 m), ***Michael Johnson*** (dublu recordman mondial la 400 m), cele două "regine" ale săriturii în lungime - ***Heike Drechster*** și ***Jackie Kersee*** (ultima, foarte bună și pe 60 mg), ***Moses Kiptanui*** (recordman mondial la 3000 m), au preferat ieșirii la rampă la Barcelona, pregătirii în taină a viitorului sezon în aer liber, care va culmina cu C.M. de la Göteborg.

Chiar și în aceste condiții, ne rămîn cîteva dueluri de mare atractivitate, dintre care cel mai puternic se anunță cel dintre americanul ***Allen Johnson (surpriza sezonului) și englezul, pînă mai ieri invincibil, Colin Jackson*** la 60 mg. Dacă mai amintim și de prezența lui ***Tony Jarret***, "locotenentul" lui Colin, rezultă că "bătălia hurdlerilor" va fi atracția de necontestat a ediției. Alte dueluri interesante se anunță a fi: ***Maria Mutola (Mozambic) - Ellen Van Langen (Olanda) la 800 m feminin; Yelvis Quesada (Cuba) - Brian Wellman (Bermude) la triplu salt; Anna Andreeva - Ludmila Gonciarenko (ambele Rusia) la 400 m; Kevin Toth - John Hunter (ambii SUA) la greutate***. Interesantă va fi și lupta de la 800 m masculin dintre ***germanul de culoare Nico Motchebon și rivalii săi africani.***

Există și probe cu favoriți certi: în sprintul feminin, în absența americancei ***Gwen Torrence, Irina Privalova*** (Rusia) nu are, practic, adversară (***Merlene Ottey*** a avut un sezon modest - vîrsta își spune cuvîntul! - iar ***Natalia Voronova*** este încă "prea cuminte"); ***Javier Sotomayor*** rămîne invincibil la înălțime (cît ne lipsește acum Sorin Matei, egalul cubanezului la 2,38 m în vîrful ierarhiei mondiale!); cît despre prăjină, nu știm încă nimic privitor la toanele Majestății Sale, ***Serghei Bubka.*** Oricum, chiar dacă "țarul" va participa, proba nu este nici pe departe adjudecată dinainte!

Atleții români merg (să recunoaștem!) cu șanse puține la medalii, delegația noastră fiind grevată de absența lui ***Sorin Matei*** (despre care am amintit) și a ***Ellei Kovacs*** (destul de discretă anul acesta). ***George Boroi*** este unul dintre cei mai buni "hurdleri" ai Europei, ***Violeta Beclea*** se arată într-o revenire promițătoare, dar... concurența ne omoară! Dacă ar fi să dăm un prognostic, speranțele noastre se leagă de tînăra ***Gabriela Szabo*** care ar putea pulveriza ierarhiile cam bătute în cuie ale probei de 3000 m. E drept, Gabi a alergat în această iarnă (cu rezultate remarcabile) mai mult crosuri, dar tinerețea e de partea sa.

În rest, orice rezultat surprinzător din partea atleților români va fi salutat ca atare!
(G.I. NICOLAE)

Ultima oră

Linford Christie vrea invitație specială!

Cu o zi înaintea începerii Campionatelor Mondiale de atletism indoor de la Barcelona, atletul britanic Linford Christie s-a răzgîndit din nou: acum dorește să participe la competiții. În acest sens, agentul său a cerut Federației Internaționale de Atletism (IAAF) o invitație pentru Christie. Secretarul general al IAAF, Istvan Gyulai, a declarat că este puțin probabil ca acesta să o primească. "IAAF a primit un fax prin care i se cere o invitație. Dar nu putem accepta așa ceva. Ar încălca regulamentele noastre", a spus Gyulai, adăugînd că singurul mod ca britanicul să concureze la Barcelona ar fi ca un coleg de-al său să renunțe de bunăvoie să participe la proba de 60 m sau 200 m. La rîndul său, purtătorul de cuvînt al echipei, Tony Ward, a precizat clar că nu-i va exclude sub nici o formă pe sprinterii Darren Braithwaite sau Michael Rosswess pentru a-i permite lui Linford să concureze. "Echipa noastră este formată din Braithwaite și Rosswess. Ei nu vor fi excluși din echipă. Ar fi nedrept și celelalte țări ar protesta. Am vorbit și cu Peter Radford (președintele Federației Britanice de Atletism) și este de acord cu mine în totalitate", a declarat Ward. O țară poate concura cu cîte doi atleți în fiecare disciplină.

Noutăți de la C.S. Nicolina

Echipa de volei se întărește

Divizionara masculină de volei Nicolina Iași se află în această perioadă într-o pauză cauzată de desfășurarea Cupei României și de faptul că trebuia să joace în compania unor formații retrase din campionat. Ca urmare, prima revedere cu voleibaliștii ieșeni va fi pe 19 martie, acasă, cu Dunărea Galați. Această întrerupere a fost de bun augur, reușindu-se completarea lotului cu doi jucători de reală perspectivă, Ghițun (de la C.S.Ș. Botoșeni) și Iroaie (de la C.S.Ș. Fălticeni). De asemenea, există tratative avansate cu moldoveanul Doru Tănase, un jucător care la 18 ani, măsoară 1,94 m și care ar putea întări considerabil forța atacului. În condițiile în care situația materială este precară, se speră un salt de pe locul 6 între primele patru. Mai mult, în condițiile actuale (doar două antrenamente pe săptămînă) nu se poate. Despre pulsul echipei i-am solicitat opinia unuia dintre jucătorii de bază ai echipei, Ionuț Știrbu, care a declarat: "În condițiile situației materiale actuale și în lipsa unei pregătiri adecvate, toți jucătorii vor să lase o impresie bună, pentru a putea ieși cu fruntea sus din teren după fiecare partidă. Sperăm ca în campionatul viitor, dacă ajutorul dat echipei va spori așa cum ni se promite, să încercăm clasarea în primele trei, poate chiar promovarea. Sperăm să avem în continuare înțelegerea de pînă acum privind antrementele de la Sala Sporturilor, atît din partea D.J.T.S. cît și a antrenorilor de la celelalte secții". În concluzie, gînduri optimiste ale elevilor profesoarei Iulia Moldoveanu, spiritul studențesc din echipă spunîndu-și cuvîntul.

Boxerii - la Briceni

Boxerii juniori pregătiți de antrenorii Nicolae Chipirog, Gheorghe Racoviță și Vasile Câtea au participat în perioada 25-27 februarie la un puternic turneu la Briceni (Republica Moldova), unde Cătălin Popa a obținut un merituos loc doi. În vederea calificărilor pentru zona de la Tulcea, cei trei antrenori au avut o misiune dificilă pentru a alege pugiliștii ce se vor lupta sîmbătă și duminică cu boxerii de la celelalte cluburi ieșene. Pentru aceasta, s-a organizat o gală în familie ce a selecționat primii 12 dintre cei 50 de juniori ai clubului. Dintre aceștia, se speră ca șase să obțină calificarea la Tulcea, iar de la Cătălin Popa și Cătălin Rusescu se așteaptă medalii la finalele de la București. Pentru ca sportivii care vor ajunge la turnel final să fie bine pregătiți, se speră într-o participare la un turneu de pregătire la Odessa pentru ca la București obiectivul obținerii celor două medalii să fie îndeplinit.

Lupte: tot clanul Corduneanu!

După ce în prima etapă a Superligii au avut o comportare bună, luptătorii continuă pregătirile în vederea etapei următoare ce va avea loc la sfîrșitul lunii. Speranțele la medalii în competiții internaționale sînt legate de Gheorghe Corduneanu, care, actualmente se pregătește la lotul național. Un alt luptător de care se leagă speranțele antrenorilor, A. Neagu, G. Broșteanu și V. Țuchel, este Petronel Corduneanu.
(Ovidiu MINEA)

Box profesionist

Un nou club la Iași

■ *vedeta numărul unu este moldoveanul Octavian Țicu*

Ieri, la sediul societății ***International Complex Service*** (reprezentanta firmei Oltcit în Moldova) a avut loc o conferință de presă prilejuită de înființarea unei noi grupări pugilistice profesioniste ***"Box Club Profesionist Iași"***. A prezidat ședința în calitate de gazdă dl. ***Ovidiu Benderliu*** (director Oltcit Iași), vicepreședinte al clubului, la fel ca și dl. ***Constantin Arnăutu*** (patron Supermarket). Speach-ul, scurt și la obiect, a aparținut directorului RENEL Iași, dl. ***Ionel Ciutea,*** cel ales ca președinte al grupării pugilistice. Au mai participat domnii ***Florin Popovici*** (președinte C.S.M. Iași), ***Doru Enache*** (consilier juridic al clubului de box) și, în calitate de invitați de onoare, domnii ***Alexandru Căpitănescu*** (directorul filialei Iași a F.P.P. II Moldova) și ***Constantin Deciu*** (președintele A.S.C.F.R. Iași). La protocol au mai participat ***Constantin Vasiliu, Nicușor Vasiliu*** și ***Gheorghe Mihalache***, antrenorii desemnați să pregătească boxerii profesioniști ieșeni legitimați la noul club: ***Giani Gogol (categoria 66,5 kg), Claudiu Vacariu (59,5 kg)*** și ***Florin Oanea (57 kg - dublu vicecampion național de tineret)***, pugiliști cu statut de profesioniști ce vor urca în ring pe durata de la șase la zece reprize; ***Octavian Țicu (campion en-titre al Republicii Moldova la categoria 57 kg), Adrian Cojocaru (49,5 kg), Claudiu Rață (61 kg), Cătălin Băcăuanu (55,5 kg), Gelu Rață (72,5 kg)*** și ***Marius Caba (58 kg)*** - toți semiprofesioniști ce vor boxa fie patru reprize a cîte 3 minute, fie cinci reprize a cîte 2 minute. De fapt, pugiliștii anterior menționați provin de la C.S.M. Iași, grupare sportivă în relații de colaborare cu Box Club Profesionist Iași. Deci C.S.M. va fi pepiniera clubului profesionist, ale cărui atribuții constau în sprijinul financiar al grupării sportive municipale la nivel de copii și juniori. Vedeta noului club profesionist este, fără îndoială, ***Octavian Țicu, sportiv ce va reprezenta Republica Moldova la C.M. de box*** (Berlin, luna mai). Același boxer face parte din lotul olimpic al Moldovei. Recent, la Sofia, Octavian Țicu a dat o replică puternică (fiind învins greu la puncte cu 10-12) campionului european al categoriei, rusul Dmitri Feodorov. Cu privire la condițiile de pregătire, antrenorul Nicușor Vasiliu ne-a spus: ***"Boxerii vor fi salariați ai clubului nostru, vor beneficia de ultimele noutăți în materie de echipament și materiale sportive, iar antrenamentele le vor efectua în sala de box RENEL. Sportivii au primit licențe de profesioniști, în prezent fiind în căutare de adversari puternici, în țară și peste hotare. Sperăm ca în vară să organizăm la Iași o gală profesionistă internațională".*** **(L. CĂNĂNĂU)**

Octavian Țicu, împreună cu antrenorul Nicușor Vasiliu

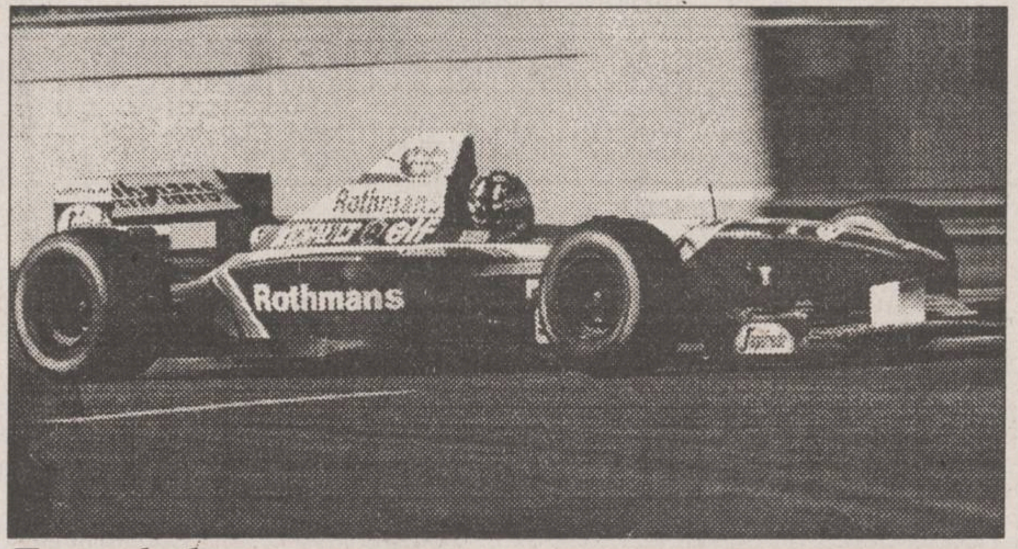

Formula 1

Două săptămîni pînă la start

Mai sînt exact două săptămîni pînă cînd pe circuitul de la Interlagos (Brazilia) vor avea loc primele antrenamente oficiale ale sezonului 1995.

Acest an va fi marcat, în principal, de ***reducerea cilindreei motoarelor, de la 3500 cmc la 3000 cmc.*** În 1994, la începutul sezonului, mașinile aveau cam 700-800 CP, încheind anul, ca urmare a îmbunătățirilor continue, cu puteri peste 800 CP (810 CP - Ferrari). În acest an, la deschiderea sezonului, bolizii de Formula 1 vor avea cam 700 CP, urmînd ca pe parcurs să ajungă la maxim 740 CP. De unde se vede o diferență clară de putere între mașinile de anul trecut și cele de anul acesta, fapt ce va duce la scăderea atît a vitezei maxime, cît și a vitezei de trecere prin viraje.

După primele antrenamente neoficiale s-au conturat deja primii favoriți, care, bineînțeles, sînt din rîndul echipelor ***Williams-Renault, Benetton-Renault*** și ***Jordan Peugeot.*** Damon Hill s-a dovedit a fi, după antrenamentele de la Silverstone, Estoril și Barcelona, cel mai rapid pilot, atît pe ploaie cît și pe uscat. L-a urmat, în acest clasament al antrenamentelor, Michael Schumacher (Benetton) și David Coulthard (Williams), și imediat de Rubens Barichello (Jordan).

Surpriza neplăcută a venit din partea echipei McLaren, unde atît ***Mika Hakkinen,*** cît și veteranul ***Nigel Mansell*** se plîng de spațiul de pilotaj prea mic. În timpul antrenamentelor de la Estoril, Mansell a reușit contraperformanța de a obține penultimul timp (!), el suferind numeroase contuzii la genunchi și coate datorită îngustimii cockpit-ului.

După cîte se observă și anul acesta supremația se va da între Williams-Renault și Benetton-Renault. Cît despre piloți, eu nu pot decît să mă raliez părerii majorității oamenilor de Formula 1, care susțin că Michael Schumacher parcă e venit de pe altă planetă, așa de bine pilotează. Să vă dau un exemplu. La începutul lui februarie, Michael a fost prezent la Estoril, pentru a pilota un Ligier-Renault, în vederea acomodării mai rapide cu motoarele Renault, care vor echipa anul acesta mașinile Benetton. După două ture de acomodare, a doborît recordul echipei Ligier cu aproape trei secunde și asta în condițiile unui motor mai puțin performant. După această ispravă toată echipa Ligier "a sărit" pe diagramele motorului, a încercat să afle traiectoriile germanului, pentru a înțelege această minune. Erik Comas, pilot la Ligier, a spus că este mut de uimire, nu înțelege nimic.

Este clar de ce îi va fi aproape imposibil lui Damon Hill să-l deposedeze de titlul mondial pe Michael Schumacher. Dar, cine știe?
(Victor GRĂDINARIU)

În imagine, Damon Hill testînd noul model Williams Renault FW 17, pe circuitul de la Estoril

PANORAMIC

Războiul Giulești - Ghencea a început

Clubul Rapid se teme de incidente

În cadrul unei conferințe de presă, ***UFC Rapid și-a exprimat îngrijorarea față de meciul din Cupa României Rapid - Steaua*** care va avea loc pe stadionul Național din Capitală, miercuri, 15 martie. Temerile se îndreaptă spre întîlnirea celor două galerii, dat fiind faptul că la ultima confruntare, "ciocnirile" s-au soldat cu un mort și cîteva zeci de răniți. ***"Ca să prevenim actele de huliganism de pe stadioane, la inițiativa Rapidului, vineri, 3 martie, s-a semnat cu reprezentanții galeriilor din țară «Codul de comportare al galeriilor». Jean Pavel, reprezentantul galeriei Steaua, a refuzat să semneze această înțelegere"***, a declarat George Stanca, purtătorul de cuvînt al UFC Rapid. Despre situația actuală a lotului de fotbal, Grigore Sichitiu, directorul general executiv al "alb-vișiniilor", a precizat în cadrul conferinței: ***"Cartea verde pentru Dănuț Lupu sperăm să o primim de la clubul italian Brescia cel tîrziu sîmbătă, 11 martie. La meciul cu Sportul Studențesc din etapa a XIX-a va debuta Florin Frunză. Ne-am propus anul acesta participarea într-o cupă europeană".***

Mare e grădina fotbalului

Mașina lui Luppi a fost incendiată

Automobilul fundașului Gianluca Luppi (Fiorentina) a fost incendiat în apropierea casei sale din Florența, au anunțat surse ale poliției italiene. Deși motivul atacului nu este clar, se pare că el are legătură cu înfrîngerea suferită de Fiorentina în fața echipei Lazio (2-8), în ultima etapă de campionat. ***Luppi nu a primit amenințări, dar a declarat că, după meciul dezastru de duminica trecută, "suporterii i-au făcut zile grele".***

Arsenalul suporterilor

Șurubelnițe pe post de argumente

Înaintea meciului de Cupă Lazio - Juventus, patru marinari civili au fost agresați, suferind răniri ușoare. Incidentul s-a petrecut cînd marinarii, aflați în afara Stadionului Olimpic, unde urma să se desfășoare partida, au făcut imprudența de a cumpăra eșarfe avînd imprimate emblema și culorile clubului Lazio. ***"Victimele au fost înțepate cu șurubelnițe sau bricege"***, a declarat un purtător de cuvînt al poliției locale. Cercetările continuă în vederea descoperirii celor vinovați.

Adieu, Preud'homme!

Cel mai bun portar al World Cup '94 intenționează să se retragă

Internaționalul belgian Michel Preud'homme, 36 de ani, (Benfica Lisabona) intenționează să se retragă din lumea fotbalului. "Cred că acum este momentul", a declarat el agenției belgiene de presă Belga. Preud'homme și-a petrecut cea mai mare parte a carierei sale la echipele Standard Liege și FC Malines. În anul 1979, a îmbrăcat tricoul naționalei Belgiei pentru prima oară, adunînd de atunci 58 de selecții pentru echipa reprezentativă. Anul trecut a fost desemnat cel mai bun portar al turneului final al CM de fotbal din Statele Unite.

Raliul Portugaliei

Nemulțumitul Kankkunen

Pilotul finlandez ***Juha Kankkunen și-a recăpătat poziția de lider în Raliul Portugaliei,*** după ce a cîștigat etapa 16-a cu timpul de 2h:58:24. Dar multiplul campion mondial are un avans de doar 8 secunde față de spaniolul Sainz. ***"N-a fost o zi proastă, dar nici chiar așa de bună cum mi-am dorit"***, a declarat Kankkunen.

1. Juha Kankkunen (Finlanda, Toyota Celica) 2. Carlos Sainz (Spania, Subaru Impreza) - la 8 secunde; 3. Colin McRae (Marea Britanie, Subaru Impreza) la 1:11; 4. Didier Auriol (Franța, Toyota Celica) - la 1:50; 5. Armin Schwarz (Germania, Toyota Celica) - la 2:19; 6. Bruno Thiry (Belgia, Ford Escort) - la 4:51.

De-ale chinezilor

Dai Guohong a primit scuze, dar nu și sumele reclamate

Neînțelegerile dintre antrenorul lotului național de natație al Chinei, Lu Yongming, și eleva sa, Dai Guohong, s-au rezolvat, relatează cotidianul chinez "***Economic Daily***". Membră a echipei de ștafetă 4x100 și recordmană mondială la C.M. 1994, Dai nu a fost mulțumită de felul în care s-au distribuit premiile. "***Am dat dovadă de neglijență în munca noastră. Nu am explicat sportivelor suficient de clar legile care guvernează distribuirea premiilor, ceea ce a dus neînțelegeri***", a declarat Lin Sunlin, conducătorul echipei naționale de natație chineze. Este al doilea conflict de acest gen, primul fiind cel declanșat de componentele "Armatei lui Ma", care l-au acuzat pe acesta că și-a însușit cea mai mare parte din sumele cîștigate de atlete. De data aceasta însă campioana Dai Guohong a primit scuze personale, transmise telefonic, din partea antrenorului ei, Lu Yongming. Ziarul "Economic Daily" nu menționează însă dacă scuzele au fost însoțite și de suma reclamată de sportivă, cotă parte din cei 24.000 de dolari cîștigată de aceasta în 1994. În orice caz, ele au fost acceptate.

Weekend-ul microbistului

Program competițional 11-12 martie 1995

■ **Baschet** Sîmbătă 11 martie, Sala Polivalentă, ora 9,00: Politehnica Iași - Automatica București (Divizia B masculin).

■ **Scrimă** Sîmbătă 11 martie, orele 10,30-16,00 și duminică 12 martie, orele 8,30-12,30, Sala Polivalentă, etapa finală a Campionatului Național de Juniori, individual și pe echipe.

■ **Fotbal** Duminică 12 martie, Pașcani, ora 11,00: C.F.R. Pașcani - F.C. Onești (Divizia B).

COMPANIA DE TURISM
- NET -
Week-end-uri studențești la
LACUL ROSU 10-12.03
RARĂU 17-19.03
Odihnă și tratament în toate stațiunile din țară
Excursii TURCIA - 14.03
cu autocar Mercedes 1992 - aer condiționat.
EGIPT - Cairo, Croazieră pe Nil sau Egicro, CIPRU - Protaros, THAILANDA - Bangkok, CHINA - Beijing, FRANȚA - Paris, ANGLIA - Londra, ISRAEL, SUA, SPANIA-Madrid sau Barcelona
-asigurăm transport cu avionul și servicii turistice complete.
Ofertă specială
"PRIMĂVARĂ GRECEASCĂ" - 105$ plus 178.000 lei
"PRIMĂVARĂ LA ATHENA" - 119$ plus 157.000 lei
net
Informații și înscrieri.
IAȘI - Casa Modei - mezanin.
Telefon 032-117596
PIATRA NEAMȚ - Tel. 033-631536
TÎRGU FRUMOS - Tel 032-712408
KLM AGENT

MERIDIANELE FOTBALULUI

Cimprioţii i-au ţinut în şah pe suedezi

Într-un meci amical disputat pe stadionul "Tsirion" din Limassol, reprezentativele de fotbal ale Ciprului şi Suediei au terminat la egalitate, 3-3 (2-2). Au marcat: Marios Agathocleous (min. 2), Loucas Hadjiloucas (min. 5), Yotis Engomitis (min. 85), respectiv Johnny Ekstrom (min. 17), Kennet Andersson (min. 45), Niclas Alexanderson (min. 46). Spectatori: 2500.

Cehia învinge net Finlanda

Naţionala de fotbal a Cehiei a învins cu scorul de 4-1 (2-0) echipa similară a Finlandei, într-o partidă amicală disputată la Brno. Au marcat: Patrik Berger (min. 6 şi 45), Petr Samec (min. 54 şi 71), respectiv Ari Hjelm (min. 70).

Ruşii capitulează la Kosice

Într-un meci amical de fotbal disputat la Kosice, reprezentativa Slovaciei a învins naţionala Rusiei cu scorul de 2-1 (1-0). Ambele goluri ale învingătorilor au fost înscrise de Peter Dubovsky, în minutele 29 şi 69. De la formaţia oaspete a înscris în minutul 76 Valeri Karpin. Au asistat 10.200 de spectatori.

Elveţienii, mai bine ca românii

Într-un amical disputat la Atena, în faţa a 3.500 spectatori, reprezentativa elenă a terminat la egalitate - 1-1 (0-1) cu naţionala Elveţiei. Golurile au fost marcate de Zisis Vrizas (min. 48), respectiv, Walki Fernandez (min. 9).

Blackburn păstrează avansul

Rezultate înregistrate în etapa a 32-a a primei ligi engleze de fotbal:

Blackburn - Arsenal	3-1 (2-0)
Manchester City - Chelsea	1-2 (1-1)
Newcastle - West Ham	2-0 (1-0)
Norwich - Sheffield Wednesday	0-0
Nottingham Forest -Everton	2-1 (1-1)
Queens Park Rangers -Leicester	2-0 (0-0)
Tottenham - Ipswich	3-0 (2-0)

Clasament

1. Blackburn	32	22	6	4	67-27	72
2. Manchester United	32	21	6	5	63-22	69
3. Newcastle	32	17	9	6	54-33	60
4. Liverpool	29	15	9	5	50-23	54
5. Nottingham Forest	32	14	9	9	46-36	51

Ele sînt finalistele Cupei Ligii

Meciuri disputate în semifinalele Cupei Ligii Angliei, turul 2:

Crystal Palace - Liverpool 0-1 (0-1). Liverpool se califică cu scorul general de 2-0.

Bolton - Swindon 3-1 (0-0). Bolton se califică cu scorul general de 4-3.

Rezultate strînse în Cupa Spaniei

Miercuri s-au disputat trei partide contînd pentru sferturile de finală ale Cupei Spaniei, prima manşă:

Sporting Gijon - Rayo Vallecano 1-1 (1-1). Au marcat Morales (min. 2), respectiv, Gustavo (min. 32).

Real Mallorca - Valencia 1-0 (0-0). A înscris Milojevic (min. 68).

Atletico Madrid - Albacete 1-1 (1-0). Au marcat Ivan Rocha (min. 5), respectiv Antonio (min. 77).

Prima semifinală în Cupa Italiei

În prima semifinală a Cupei Italiei, manşa întîi, formaţia Juventus a învins echipa Lazio cu scorul de 1-0 (gol marcat de Ravanelli, min. 84). În cea de-a doua semifinală a Cupei s-au întîlnit aseară echipele Foggia şi Parma, într-un meci terminat după închiderea ediţiei. Manşa a doua este prevăzută a se desfăşura la data de 12 aprilie.

Twente cîştigă în deplasare

Vă prezentăm rezultatele înregistrate miercuri în campionatul Olandei:

Willem II Tilburg - Heerenveen	3-1 (2-1)
RKC Waalwijk - Vitesse Arnhem	0-0
Go Ahead Eagles - TwenteEnschede	0-2 (0-0)
Volendam - Dordrecht '90	1-0 (1-0)

În sferturile de finală ale Cupei Olandei, formaţia Feyenoord a învins pe Ajax Amsterdam cu scorul de 2-1.

Paris St. Germain se califică în sferturi

Miercuri, în cel de-al treilea tur al Cupei Franţei, echipa campioană Paris St. Germain a învins formaţia Le Havre cu 4-3, după executarea loviturilor de la 11 m, de departajare. În prelungiri scorul era 0-0.

Setubal, singura victorie în deplasare

În turul al 6-lea al Cupei Portugaliei s-au disputat partidele:

Leca - Farense	1-0 (după prelungiri)
Academico Viseu -Setubal	0-1
Ovarense - Rio Ave	2-0
Olivais Moscavide -Braga	1-0
Maritimo - Amora	2-1

Köln - victorie la limită

În sferturile de finală ale Cupei Germaniei s-au disputat două partide:

Köln - Karlsruhe	2-1
Borussia Moenchengladbach - Schalke 04	3-2

Noi stele ale sportului alb

EVGHENI KAFELNIKOV - între umbră şi lumină (II)

un antrenor descurcăreţ

Evgheni se simte părăsit destul de des, Medvedev fiind mult timp plecat (la micuţa sa prietenă, Anke Huber), iar antrenorul său, Anatoli Lepeşin, fiind un specialist în arta de a se face... invizibil. Din lipsă de companie, Evgheni salută orice figură vag familiară cu un surîs schiţat. Uneori se duce să o susţină pe Anna Kurnikova, păpuşa rusească de numai 13 ani, elevă la celebra Academie a lui Nick Bolletieri, din Florida.

Puţină istorie: ***"Grea decizie pentru el, ca la 17 ani să se mute la Moscova, cu toate că se hotărîse, în sfîrşit să progreseze"***, explică Morozova. El şi-a părăsit primul mentor, Şişkin, pentru fostul antrenor al naţionalei de juniori, Lepeşin. Fără bani, doar cu un mic ajutor de la Federaţie, urmare a cîştigării Cupei "Sunshine" (prestigioasă competiţie de juniori), în 1990, în finală cu... Medvedev - iată un început greu pentru Kafelnikov!

Totuşi, antrenorul Lepeşin a avut ochi! Datorită lui, ***"«Kalaşnikov» este astăzi un alt om, iar din punct de vedere financiar - ce să mai vorbim?"*** Tatăl său, fost voleibalist de primă divizie, nu regretă că şi-a dat copilul la tenis încă de la 6 ani. Lepeşin, un ins descurcăreţ, bine ancorat în lumea afacerilor moscovite, a beneficiat din plin de perestroika pentru a-şi croi propria bunăstare. Societatea de management IMG n-a întîrziat să încheie un contract de sponsorizare pentru Kafelnikov, caracterizat de Lepeşin drept "zemos".

În lumea bună a tenisului, Evgheni l-a copiat în toate pe Andrei Medvedev, iar într-o perioadă în care jucătorii charismatici au cam dispărut, comportamentul tînărtrului rus nu putea fi decît un subiect interesant pentru mass-media ATP. Un exemplu? Semifinalist fiind la Monte Carlo, a "uitat" să se prezinte la o conferinţă de presă. Culmea e că ziariştii au.mai multe de spus în asemenea cazuri!

baschetul, maşinile şi golful

Influenţa lui Andrei se propagă aproape asupra întregii existenţe a lui Kafelnikov. Dacă ucraineanul a evocat, în motivele mutării reşedinţei în Elveţia, riscurile radiaţiilor remanente de la Kiev, după drama de la Cernobîl, Kafelnikov se "leagă" de situaţia militară din Georgia, vecină cu oraşul său natal, Soci. Ca şi Andrei, şi-a motivat alegerea pentru Germania, "pentru a fi în securitate".

Cît despre pasiuni, ele sînt identice cu ale lui Medvedev: baschetul, maşinile şi golful. Ca şi lui Andrei, îi place ruleta, dar e mai cumpătat. Pînă acum, Medvedev l-a condus prin circuitul ATP din prietenie, dar se poate ca lansarea sa în lume să-l schimbe pe Evgheni şi, atunci, este posibil să vedem un alt Kafelnikov, mai "nou" şi mai "polivalent" decît Andrei! Chiar dacă supranumitul "Kalaşnikov" este puţin mai lent... **(Traducere şi adaptare de Silviu HOROBEŢ).**

TENIS

Ruxandra Dragomir urcă în turul trei

La Delray Beach(Florida) se dispută turneul feminin "Delray Beach Winter Championships" (430.000 $ premii). În turul al doilea, ***Ruxandra Dragomir*** a dispus de compatrioata sa ***Irina Spîrlea*** cu 6-1, 6-2, în timp ce ***Cătălina Cristea*** a fost învinsă de ***Conchita Martinez*** (Spania nr 2) cu 6-0, 6-2.

Iată şi celelalte rezultate înregistrate în această fază a competiţiei:

Brenda Schultz (Olanda nr.4) - Ai Sugiyama (Japonia) 6-4, 7-5
Kristie Boogert (Olanda) - Sabine Hack (Germania nr.5) 6-0, 7-5
Nathalie Tauziat (Franţa nr.9) - Karin Kschwendt (Germania) 6-2, 6-3
Elena Lihovţeva (Kazahstan) - Marianne Werdel Witmeyer (SUA nr.10) 6-3, 6-4
Stephanie Rottier (Germania)- Gigi Fernandez (SUA nr.11) 6-0, 6-1
Barbara Rittner (Germania nr.12) - Nicole Arendt (SUA) 6-3, 6-2
Florencia Labat (Argentina nr.16) - Rachel McQuillan (Australia) 6-3, 1-6, 6-3

Courier şi Korda out!

Turneul "Newsweek Champions Cup" de la Indian Wells (California), a continuat cu partidele turului doi, în care s-au înregistrat următoarele rezultate:

Michael Chang (SUA nr.4) - Guy Forget (Franţa) 6-3, 6-2
Alberto Berasategui (Spania nr.5) - Fabrice Santoro (Franţa) 3-6, 6-3, 6-4
Todd Martin (SUA nr.8) - Horst Skoff (Austria) 6-2, 6-2
Michael Stich (Germania nr.6) - Richey Reneberg (SUA) 1-6, 7-6, 6-3
Andre Agassi (SUA nr.2) - Mats Wilander (Suedia) 6-0, 6-2
Thomas Enqvist (Suedia) - Petr Korda (Cehia nr.16) 6-2, 7-5
Thomas Muster (Austria nr.14) - Chuck Adams (SUA) 6-2, 7-6
Wayne Ferreira (Africa de Sud nr.7) - Francisco Clavet (Spania) 6-3 3-6, 6-4
Boris Becker (Germania nr.3) - Jared Palmner (SUA) 6-4, 6-4
Carlos Costa (Spania) - Jim Courier (SUA nr.9) 7-6 (8/6), 6-3.

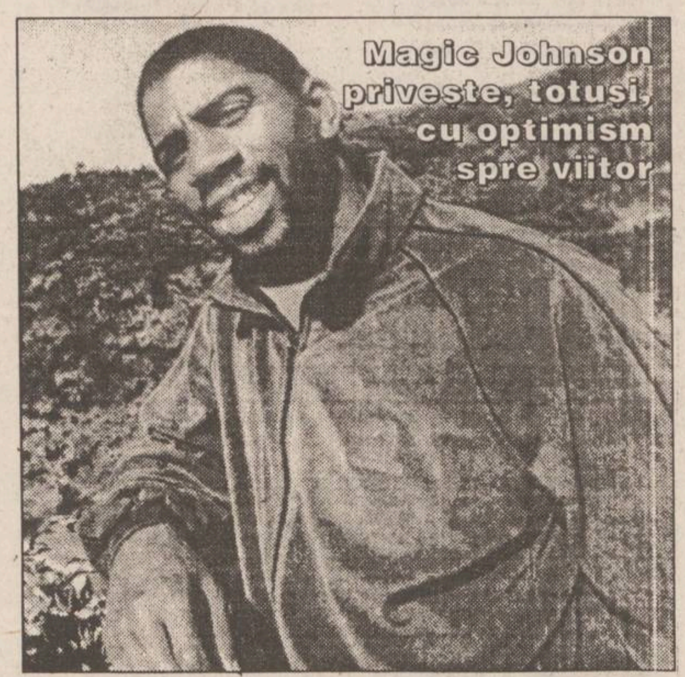

Magic Johnson privește, totuși, cu optimism spre viitor

SPORT CAN-CAN

Magic şi cinematografele

Marea vedetă a baschetului american, Magic Johnson, a iniţiat construcţia unui lanţ de cinematografe în cartierele cu populaţie hispanică şi de culoare. Prima sală, care va fi inaugurată în luna mai, va asigura 75 noi locuri de muncă. Fostul baschetbalist a promis că va da de băut pe gratis oricărei persoane care va sta la coadă la casă mai mult de trei minute.

Alah patronează crosurile şcolare

La Djibouti s-a lansat un cros şcolar, organizat într-un mod original. Probele s-au anunţat prin intermediul cîntăreţului de minaret al Institutului Islamic, iar premianţii au primit, în loc de medalii şi trofee, cîte un exemplar din Coran. Alah e cu noi!

Ma Junren a căzut în dizgraţie

Cotidianul "China Sport" a publicat un clasament al celor mai valoroşi antrenori din ţară. Spre surprinderea generală, dintre primii 10 antrenori lipsesc atît cel ce s-a ocupat de pregătirea înotătoarelor care au monopolizat medaliile la C.M. de la Roma şi la Jocurile Asiatice de la Hiroshima, precum şi faimosul colonel Ma Junren, conducătorul tehnic al atletelor care au cules victorii şi au doborît un şir întreg de recorduri mondiale. Au căzut în dizgraţie...

Va da Eric Clapton o mînă de ajutor ?

Coducătorii echipei de fotbal West Bronwich Albion vor să-l solicite pe celebrul cîntăreţ Eric Clapton să susţină material echipa printr-un concert ale cărui beneficii vor permite responsabililor clubului din liga a doua engleză să cumpere noi jucători. Starul muzicii rock a afirmat întotdeauna că este fan al echipei West Bronwich Albion.

PRONOSPORT

concursul din 12 martie 1995

1. BARI - INTER X. Rezultat nesigur, Bari jucînd cu totul altceva decît fotbal. Gurile rele spun că la mijloc sînt chiar interesele pariorilor de la "Totonero", un fel de Pronosport de cartier.

Bari (acasă):	10	4	1	5	13-13	13
Inter (deplasare):	11	2	6	3	9-10	12

În tur: 2-1 (au înscris Guerrero, Tovalieri respectiv Pancev).

Absenţi: Manigheti (accidentat) - Orlandini (suspendat), Sosa, Berti (a).

2. CREMONESE - CAGLIARI 1, X. Cremonese a revenit în actualitate prin bomba de la Foggia, în timp ce sarzii stau deja pe un loc calificabil în Cupa U.E.F.A.

Cremonese (a):	10	4	3	3	11-7	15
Cagliari (d):	11	1	5	5	9-18	8

În tur: 0-1 (Oliveira)

Absenţi: Tentoni (a) - Carnasciali (a).

3. FIORENTINA - REGGIANA 1. Florentinii sînt cu siguranţă afectaţi de acel 2-8 de la Roma. Deşi nu sînt vinovaţi, emilienii ar putea plăti oalele sparte. Oricum, o fac de şase etape încoace...

Fiorentina (a):	11	6	5	0	22-11	23
Reggiana (d):	11	0	0	11	5-19	0

În tur: 1-1 (Batistuta, respectiv G. Bresciani)

Absenţi: Cois, Pioli (s), Robbiati (a) - Sgarbossa (s).

4. GENOA - BRESCIA 1. Genoa nu merge, Brescia... nici atît! Deşi 1 este un solist aproape sigur, bioritmul net superior al "rîndunelelor" poate să ne încurce socotelile.

Genoa (a):	10	4	4	2	14-11	16
Brescia (d):	10	0	2	8	3-18	2

În tur: 2-1 (Skuhravy, Delli Cari, respectiv Gallo).

Absenţi: Marcolin, Onorati (s) - Bonetti (s).

5. JUVENTUS - FOGGIA 1. Juve se îndepărtează încet-încet de urmăritoare, iar un joc cu Foggia nu poate constitui nicidecum un obstacol...

Juvetus (a):	10	8	2	0	17-5	26
Foggia (d):	10	1	4	5	8-18	7

În tur: 0-2 (P. Bresciani - 2)

Absenţi: Marocchi, Kohler (s), Orlando (a) - Bucaro (s), Kolyvanov (a).

6. MILAN - PADOVA 1. Milanezii urcă încet, dar sigur, fără să se mai "atingă" de înfrîngeri, dar padovanii nu prea sînt oaspeţi politicoşi...

Milan (a):	11	6	5	0	15-7	23
Padova (d)	10	1	1	8	7-27	4

În tur: 0-2 (Lalas, Gabrieli)

Absenţi: Costacurta (a).

7. NAPOLI - LAZIO 1, X, 2. Meci televizat. Romanii sînt puşi pe fapte mari, iar napolitanii sînt renumiţi prin inconstanţa lor, de unde necesitatea "triplei".

Napoli (a):	10	4	4	2	14-13	16
Lazio (d):	11	4	3	4	10-12	15

În tur: 1-5 (Pecchia, respectiv Casiraghi, Negro, Boksic, Winter 2)

Absenţi: Grossi (a) - Signori, Favalli (a)

8. PARMA - SAMPDORIA 1, X. Parmegianii joacă cel mai spectaculos fotbal din Italia, dar mai puţin pragmatic. O victorie a gazdelor i-ar menţine în lupta pentru titlu...

Parma (a):	11	10	0	1	21-5	30
Sampdoria (d):	10	2	4	4	9-10	10

În tur: 1-3 (Zola, respectiv Mancini, Maspero 2)

Absenţi: Brolin (a) - Vierchowoood (a).

9. ROMA - TORINO 1, X. Fără a juca rău, romanii sînt totuşi dezordonaţi în obţinerea rezultatelor, ceea ce i-ar putea costa. Torinezii? Mai mult pe acasă...

Roma (a):	11	6	5	0	17-5	23
Torino (d):	10	1	2	7	7-18	5

În tur: 2-2 (Balbo, Fonseca - Rizzitelli, Cristallini)

Absenţi: Fonseca (a), Maniero (s) - Silenzi, Sogliano (a).

10. ANCONA - UDINESE (B) 1. Ancona - locul 5, 37p; Udinese - locul 2, 40p. Anconetanii se află în focul luptei pentru promovare, aşa că o victorie le-ar prinde bine. Problema este dacă cei din Udine vor fi de acord...

Ancona (a):	11	7	3	1	22-11	24
Udinese (d):	12	4	5	3	19-14	17

În tur: 2-2

Absenţi: Berti (a), Sergio (s) - Poggi (s), Bertotto (a).

11. CHIEVO - SALERNITANA (B) X, 2. Chievo - locul 17, 24p ; Salernitana - locul 4, 37p. Joc greu pentru Chievo pentru că salernitanii vor în "A". În ajutorul gazdelor vine doar un bioritm mai bun.

Chievo (a):	12	2	4	6	10-15	10
Salernitana (d):	11	4	3	4	15-17	15

În tur: 1-0

Absenţi: D'Anna (a), Franchi (s) - Circati (s).

12. PESCARA - PIACENZA (B) X. Pescara - locul 14, 28p; Piacenza - locul 1, 47p. Piacenza se află la o distanţă lejeră de cea de-a doua clasată, aşa că o remiză este de preferat.

Pescara (a):	12	7	3	2	19-12	24
Piacenza (d):	12	5	6	1	15-8	21

În tur: 0-2

Absenţi: Moritrone (a) - Macoppi (a).

13. VENEZIA - VERONA (B) 1. Venezia - locul 12, 29p; Verona - locul 9, 33p. Echipe de mijlocul clasamentului, fără mari pretenţii. Plusul bioritmic al gazdelor ar putea fi decisiv.

Venezia (a):	11	4	2	5	13-14	14
Verona (d):	12	2	6	4	7-10	12

În tur: 1-1

Absenţi: Fattosi (s) - Fogli (s).

Duelul etapei: genovezul Walter Zenga (stînga) contra parmegianul Gianfranco Zola (dreapta)

Clasament - Serie A

1. Juventus	22	15	4	3	36-20	49
2. Parma	22	13	6	3	35-17	45
3. Lazio	22	11	4	7	49-28	37
4. Roma	22	10	7	5	28-17	37
5. Milan	22	9	9	4	30-21	36
6. Sampdoria	22	9	8	5	36-19	35
7. Cagliari	22	9	8	5	26-22	35
8. Fiorentina	22	8	8	6	38-36	32
9. Internazionale	22	7	8	7	20-20	29
10. Torino	22	8	5	9	23-26	29
11. Bari	22	9	2	11	24-30	29
12. Napoli	22	6	9	7	25-32	27
13. Padova	22	8	2	12	25-43	26
14. Foggia	22	6	7	9	21-29	25
15. Genoa	22	6	6	10	23-31	24
16. Cremonese	22	6	4	12	18-26	22
17. Reggiana	22	3	3	16	14-30	12
18. Brescia	22	2	6	14	12-36	12

Clasamentul golgeterilor

19 goluri - Gabriel Batistuta (Fiorentina)
14 goluri - Abel Balbo (Roma)
13 goluri - Giuseppe Signori (Lazio), Sandro Tovalieri (Bari)
11 goluri - Gianluca Vialli (Juventus), Gianfranco Zola (Parma)

Concursul viitor (19 martie)

1. Bari - Napoli; 2. Brescia - Torino; 3. Cagliari - Roma; 4. Inter - Foggia; 5. Juventus - Cremonese; 6. Lazio - Genoa; 7. Padova - Fiorentina; 8. Reggiana - Parma; 9. Sampdoria - Milan; 10. Atalanta - Ancona; 11. Lecce - Lucchese; 12. Piacenza - Salernitana; 13. Venezia - Pescara. **(Silviu HOROBEŢ)**

timpul înseamnă bani

M.V.D.
FIRMĂ SPECIALIZATĂ ÎN CONSULTING
asigură:
■ constituirea S.C. cu capital românesc şi mixt (S.R.L. S.N.C. S.A.) în regim de urgenţă; înregistrare la Administraţia Financiară cod fiscal; obţinerea avizului de funcţionare de la Primăria Iaşi;
■ constituire (înregistrare) filiale;
■ acte adiţionale menţiuni (lărgirea obiectului de activitate asocieri retrageri cesiuni majorări capital puncte de lucru radieri dizolvări societăţi).
Hotel Unirea
camera 107.
Telefon 032/21.22.99
orele 10.00-20.00

Snelli & Natura

extract pentru slăbire rapidă

Fiecare dintre noi a căpătat de-a lungul timpului, din diferite motive, cîteva kilograme în plus. Puteţi scăpa cu uşurinţă de această povară folosind extractul hidroalcoolic cu plante aromate pentru slăbit SNELLI & NATURA Extractul a fost pus la punct, după ani de cercetări, de către medici recunoscuţi, în laboratoarele italiene. Folosind acest extract, cîte 40 de picături înainte de fiecare masă, veţi obţine, în 2-3 săptămîni, rezultate spectaculoase, care vă vor uimi şi pe dumneavoastră.
Peste tot în lume, zilnic, milioane de oameni îşi păstrează silueta folosind cu succes SNELLI & NATURA
Acest produs se găseşte la magazinul FRARQM
B-dul Independenţei, tel. 112180, 112122.

TV EUROPA NOVA
canal 54
Vineri, 10 martie, ora 22,45
NIGHT CLUB
♦ Varietăţi, umor, curiozităţi
♦ Film: "Războinici în lupta finală" (SUA, regia: Shimon Dotan; cu: Gary Busey, Michael Paré)
♦ Concert: Pink Floyd - "Sunetul delicat al tunetului"
Realizatori: Cosmin Chivu, Octavian Jighirgiu

SAFI SA
SOCIETATEA DE ASISTENŢĂ FINANCIARĂ ŞI INVESTIŢII
FINANCIAL SERVICES AND INVESTMENT COMPANY
? FONDUL PRIVAT DE ACUMULARE ŞI PENSII SAFI ?
Ce trebuie să mai stabiliţi după ce v-aţi hotărît să vă constituiţi un FOND PRIVAT DE ACUMULARE ŞI PENSII SAFI (FPAP-SAFI)?
Răspuns:
• Dacă v-aţi hotărît trebuie doar să mai stabiliţi următoarele lucruri:
a) Cît de des veţi depune: lunar, trimestrial, semestrial, anual
b) Care este valoarea unei depuneri
c) Cîţi ani vreţi să dureze constituirea fondului
• Acum nu vă mai rămîne decît să completaţi o Declaraţie - Angajament şi să faceţi prima depunere.
Biroul SAFI Iaşi - Casa Modei (mezanin)
Relaţii la telefon 032/211727

La granița dintre sport și artă

■ *despre succesele, bucuriile și necazurile clubului de gimnastică ritmică C.S. Liceul 7 Gimconrado*

"Dacă medicul, greșind, poate omorî trupul, antrenorul, profesorul, poate omorî pe nesimțite mintea și sufletul copilului, ceea ce este o crimă și mai gravă, care trece nesimțită și nu-i pedepsită de nici un cod penal. Numai propria conștiință a profesorului poate fi supremul său judecător", *ne spune profesorul Constantin Radu citînd-o pe colega sa de breaslă, profesoara Carmen Pițigoi. De fapt, modelarea copiilor pntru performanță în sport nu se referă numai la antrenamentul propriu-zis. Ținînd cont de faptul că în gimnastică o carieră sportivă începe înainte de învățarea primelor litere ale alfabetului, deci de la 4-5 ani, și se "frînge" în jurul vîrstei de 20 de ani, sportiva își formează personalitatea și își petrece practic toată copilăria într-o sală de gimnastică, în care partenerele de joacă sînt oglinzile, spalierele, mingile de cauciuc și covorul de antrenament. Secretul îmbinării performanței, jocului dar și educației individuale prin gimnastică l-am aflat de la profesorul Constantin Radu, antrenorul Clubului de gimnastică ritmică C. S. Liceul 7 Gimconrado. Pentru aceasta, timp de o săptămînă, am participat zilnic la antrenamentele gimnastelor ieșene, adevărate recitaluri de grație, fantezie și suplețe.*

Profesorul C. Radu, alături de gimnastele grupei mici

Joaca de-a campioanele

Echipa de gimnastică a C.S. Liceul 7 Gimconrado este campioană națională la ansamblu și - prin cumularea punctelor fiecărei componente - la cele trei exerciții (coardă, minge, panglică) vicecampioană pe echipe. Micuțele eroine sînt: ***Mădălina Bujor, Raluca Racoviță, Adriana Bujor, Carmen Afilipoaie, Adina Țurcan, Adina Banu, Daniela Butnaru*** și ***Magdalena Grădinaru***. Închipuiți-vă opt puștoaice trase prin inel și care țin la siluetele lor mai mult decît la jucării și păpuși, sărind ca niște mingi de cauciuc, executînd exerciții acrobatice pentru care, sincer să fiu, ca nespecialist, răsuflam ușurat la fiecare aterizare reușită. Închipuiți-vă apoi că aceste fetițe, nici una nedepășind în greutate 30 de kilograme, tratează cu seriozitate tot ceea ce fac și execută cu discernămînt antrenamentul, chiar dacă de față se află și ochi indiscreți, precum cei ai reporterului, care le incomodează. Dar team-ul campion nu este singurul ce activează la C.S. Liceul 7 Gimconrado, din urmă venind o altă echipă de mezine, în componența: ***Paula Tănase, Mihaela Hilițeanu, Simona Ursachi, Alina Stafie, Anca Dimitriu*** și ***Mihaela Alex.*** Pentru că puștoaicele nu prea stau locului, continua lor mișcare fiind greu de încondeiat, am preferat ca momentele deosebite din viața lor să fie cele care să le caracterizeze. Factorul psihologic este esențial în gimnastică. Orice greșeală poate fi transformată în atu, dacă știi să convingi asistența că a făcut parte din program. Deci este nevoie de prezență de spirit și spontaneitate, lucruri greu de deprins la o vîrstă fragedă. De exemplu, mezica echipei campioane, Raluca Racoviță a avut neșansa ca într-o competiție oficială de anvergură să i se înnoade panglica. În mod normal, în ritmul muzicii, aceasta ar fi trebuit să desfacă nodul buclucaș și, ca și cum nimic nu s-ar fi întîmplat, să continuie exercițiul. Bosumflată, micuța Raluca s-a oprit și într-un tîrziu, după ce a rezolvat problema panglicii, a reintrat în rol, terminînd exercițiul, dar cu un punct mare scăzut la nota obținută. Probleme există și cu gimnastele care vin la sală mai mult de gura părinților. Astfel, ***Pamela Tănase***, după programul de pregătire mima dureri de cap sau abdominale. Alintată acasă peste măsură, Pamela se urca în autobuz spunînd părinților că vine la antrenament, însă fără a trece pe la sală. Tot ghidușa gimnastă se învoia sistematic de la antrenament la sfîrșit de săptămînă, mințind că pleacă cu părinții în week-end. După o discuție "constructívă" antrenor-părinți, Pamela nu a mai absentat, actualmente aceasta fiind printre cele mai bune gimnaste din echipa mezinelor. "Serioasele" gimnaste rămîn totuși niște puștoaice, sportul răpindu-le copilăria. Cele patru ore zilnice de antrenament, care urmează după orele de școală, ar fi extrem de obositoare fără momentele de respiro și dulcea hîrjoneală specifică vîrstei. Oricît ar dori acestea, nu-și pot ascunde numărul mic al primăverilor de viață, luîndu-și în deplasări și chiar la antrenamente păpuși sau fel de fel de jucării. La Gimconrado, o zi pe săptămînă, sîmbăta, este dedicată exclusiv copilăriei. Fetele trec în revistă, ca într-o paradă, păpușile, educîndu-și protejatele în spiritul gimnasticii. Se completează oracole, caiete în care stîngaci sînt lipite fotografii și articole de ziar în care le sînt elogiate calitățile, se fac clasamente, se trec notele obținute zilnic la antrenament sau concurs, toate acestea fiind făcute cu nevinovăția vîrstei și pentru ca puștoaicele să considere că totul nu este decît o joacă. Actualele campioane au dat adevărate recitaluri chiar și în Franța, la Belfort, unde ansamblul ieșean a susținut spectacole de gimnastică, dansuri românești și obiceiuri folclorice. Despre superbul program interpretat în Franța, ziarul din Belfort titra cu litere de-o șchioapă: ***"Les superbes danses des petites Roumaines"***.

Grupaj realizat de
Leonard CĂNĂNĂU

"Am insuflat elevelor dorința de a fi mereu primele"

■ *afirmă antrenorul de gimnastică Constantin Radu*

- Au trecut 20 de ani de cînd "predați" gimnastică, din care zece - de mare performanță. Care sînt satisfacțiile?

- Elevele mele au cîștigat 42 de titluri naționale și au adus medalii de la Campionatele Europene, Balcaniade, campionate internaționale, ba chiar au avut și participări la Mondiale. Însă marea mea satisfacție constă în faptul că am reușit să insuflu multor copii dragoste pentru sport și mișcare, dorința de a fi mereu primii și de a urca pe podium, de a cîștiga o cupă sau o medalie. De fapt, am încercat să modelez caractere, cărora să le dau dîrzenie, stăpînire de sine și curaj în fața unor situații dificile, care, vă asigur, nu au fost puține la număr.

- Dintre fostele eleve, vă calcă cineva pe urme?

- Multe continuă tradiția gimnasticii ritmice ieșene, unele în calitate de profesoare, altele ca antrenoare de gimnastică, precum Lili Vartic (Școala 26), Cristina Leonte și Liliana Iovu (Clubul Lynx).

- Cine v-a insuflat pasiunea pentru gimnastică?

- Mentorul care mi-a dat încredere a fost profesoara universitară Ginetta Stoenescu, fostă președintă a Federației Române de Gimnastică Ritmică, actualmente președintă a secției de gimnastică aerobică. Un ajutor imens am primit și din partea balerinei Margareta Balogh, care a pus mult suflet în obținerea performanțelor gimnasticii ieșene.

- Sînteți singurul antrenor la club?

- Cu începătoarele lucrează antrenoarele Tatiana Cătălina Radu și Mihaela Ionel, care pregătesc patru grupe de copii preșcolari și școlari.

- Cum vă descurcați din punct de vedere financiar, ținînd cont de faptul că nu aveți buget propriu?

- Primim sprijin din partea Asociației de Prietenie Franco-Română Belfort '90, ce constă în materiale sportive și în fiecare an un schimb reciproc de vizite pe linie sportivă. Ocazional ne-a mai ajutat Metro Pizza (patron Silviu Lesner) și S.C. MAGIC GARDEN (prin Constantin Leu și Constantin Mihalcea). De asemenea, cu ajutorul inspectorului general Rodica Luca și inspectorului de specialitate Constantin Stoleru s-a realizat dubla legitimare a gimnastelor, găsindu-se în sfîrșit o cale legală prin care I.J.S. Iași să ne ajute. Deloc neglijabil este aportul D.J.T.S. și al directorului Liceului nr. 7, ing. Dumitru Tănase, care îndeplinește și funcția de președinte al clubului.

Vedetele echipei ieșene, Marlena Amironesei și Iulia Ciobănică

Aventuri pe meridianele lumii

Vedetele clubului de gimnastică ieșean sînt "veteranele" ***Marlena Amironesei, Iulia Ciobănică, Roxana Avasilcăi*** și ***Gabriela Valache***. Discuțiile le-am purtat mai ales cu primele două gimnaste, deoarece acestea au participat în octombrie 1994 la cea mai puternică competiție în domeniu, Campionatul Mondial, ce s-a disputat în Franța. Într-o companie numeroasă și selectă (au participat 31 de echipe, printre care Bulgaria, Rusia, Spania, Grecia, Franța, Germania, SUA), ieșencele au făcut parte din echipa de ansamblu a României, într-un lot format din numai opt gimnaste, printre care și campioana en-titre Alina Stoica. Dar să le lăsăm pe Marlena și Iulia să povestească aventura: ***"Pe 3 octombrie, cursa București - Paris a aterizat pe aeroportul Orly. Am fost cazate la Novotel, unitate de patru stele, și am primit o diurnă de 1250 franci (circa 200 dolari). Cu banii ne-am descurcat bine, chiar am venit acasă cu cîte un suvenir, un radiocasetofon, respectiv o jachetă garnisită cu puf de pinguin. În afara concursului propriu-zis ce s-a disputat în sala Bercy, o încăpere imensă acoperită, de mărimea unui stadion, am vizitat Catedrala Notre-Dame, ne-am plimbat cu vaporașul pe Sena și am admirat Turnul Eiffel"***.

Normal, la vîrsta lor le-a impresionat mai mult orașul Paris decît competiția propriu-zisă. Însă, dispuse la povești, cele două gimnaste și bune prietene mi-au mai spus că ambele au fost titulare în echipa de ansamblu, România terminînd competiția pe locul 14, obiectivul delegației noastre fiind clasarea în primele 16 (ce aduce automat calificarea la Olimpiada din 1996). Idolul ambelor gimnaste este, bineînțeles, magnifica ***Nadia Comăneci***. La rugămințile reporterului, Iulia și Marlena au explicat cam ce se petrece într-un concurs oficial. Materialele folosite în exerciții sînt fie autohtone, fie din import, precum cercurile marca "Puma" și "Figo" sau panglica "Sasachi". Costumele viu colorate sînt făcute la club, însă, unele fete mai norocoase și cu relații "afară" au și cîte un costum de gală "pentru luat ochii". Un exercițiu durează 1,5 minute și obligatoriu trebuie executate cîteva elemente impuse: trei de echilibru, o linie a cîte trei sărituri, două sărituri izolate, minimum trei aruncări, prinderi în afara cîmpului vizual, piruetă, rostogolire și alte elemente acrobatice.

La fel de talentate sînt și celelalte două gimnaste, Gabriela Valache și Roxana Avasilcăi, ultima - fostă campioană națională la individual, însă ea a cam pus cîteva kilograme pe ea și vine mai rar la antrenamente. Roxana are numai 17 ani, dar vîrsta cînd trebuie să spună adio gimnasticii se apropie. Totuși, în străinătate există sportive care nu renunță foarte ușor la activitatea competițională, cea mai vîrstnică gimnastă fiind o japoneză care a împlinit deja 25 de ani. Dar să revenim la eroinele noastre, Iulia și Marlena, care mai au un cuvînt greu de spus în gimnastica ritmică. Le-am rugat să ne istorisească cîteva întîmplări neobișnuite. Prima ne-a spus-o Marlena: ***"Pe 4 ianuarie mergeam cu mașina la București, la o selecție pentru lotul național. Era un viscol de nu se vedea la trei metri, șoferul fiind chiar antrenorul nostru, profesorul C. Radu. La intrarea în Buzău, un autoturism BMW a intrat pe sensul nostru de circulație și ne-a lovit în plin. Cu fața mașinii avariată, ne-am continuat drumul, mulțumind cerului că am scăpat nevătămate în condițiile în care la fiecare kilometru treceam pe lîngă o mașină avariată"***. Și tot Marlena continuă: ***"La întoarcerea spre casă după Campionatul Mondial, am întîrziat la aeroport, avionul fiind deja pe pistă gata de decolare. Noroc că antrenoarea lotului, Mariana Tîrnoveanu, a avut prezența de spirit de a face un anunț prin stația radio, astfel că avionul ne-a așteptat. Însă, pentru că nu mai erau locuri, două fete au rămas la Paris pentru alte două zile. Norocul lor"***.

Dar, pentru că "escapada" franceză Belfort a fost "șocul" cel mai reprezentativ, Roxana a venit și ea cu o completare: ***"Revelionul '93 l-am petrecut în Franța. Dimineața am fost la biserică, unde predica un preot român, după care ne-am întîlnit toate (fiecare gimnastă ieșeană a fost cazată la cîte o familie de francezi) și am făcut un banchet de pomină. Unde am băut numai suc, pentru că nu agreem nici un fel de băuturi alcoolice"***.

Îmbinînd gimnastica cu baletul

De partea coregrafică, la C.S. Liceul 7 Gimconrado se ocupă prim-balerinii Operei Române din Iași, soții ***Laura*** și ***Liviu Apetroaie*** **(foto)**. De fapt, munca lor se referă la inițierea și corectarea tehnicii de execuție a programelor de gimnastică. Există multe asemănări între gimnastică și balet, elemente ca turații, piruete (***passe en dehors*** și ***en dans***), sărituri (***jette en tournant, grand jette***) sau ***fouette*** (o piatră de încercare pentru orice balerină) sînt folosite în ambele activități. Soții Apetroaie își împart timpul între Operă, Liceul "Octav Băncilă", unde sînt profesori de balet și micuțele gimnaste, însă marele lor vis este să deschidă la Iași o școală de balet care să fie recunoscută nu numai în țară și să-l ajute pe profesorul Radu la înființarea unui centru olimpic de gimnastică ritmică. ***"De mare importanță sînt exercițiile la bară, acolo punîndu-se bazele mișcării pentru examenul la sol. Încercăm să «curățăm» din punct de vedere artistic și tehnic exercițiile, să le dăm o culoare cît mai veselă"***, ne spune balerinul Liviu Apetroaie, grăbindu-se spre Operă, unde are repetiție generală pentru spectacolul de duminică cu ***"Spărgătorul de nuci"***.

SOCIETATEA DE ASISTENȚĂ FINANCIARĂ ȘI INVESTIȚII
FINANCIAL SERVICES AND INVESTMENT COMPANY
SAFI SA
Sunați acum la 117596

FONDUL MUTUAL AL OAMENILOR DE AFACERI

Datele la zi valabile începînd de **LUNI, 6 martie 1995.**

Număr C.I. în circulație: **tip A 177.877**
tip B 255.353
Activul net: **85.325,5 milioane lei**

Valoarea la zi a Certificatelor de Investitor (C.I.):
tip A: 353.000 lei (Valoarea precedentă 347.000 lei)
tip B: 88.250 lei (Valoarea precedentă 86.750 lei)

Puteți cumpăra certificate de investitor, zilnic, între orele 9,00 - 18,00 (sîmbătă, duminică închis), de la **Biroul SAFI:**

Casa Modei (mezanin) **Telefon 117596**

Biroul SAFI Iași practică cel mai mic comision

NOU!
O AMBIANȚĂ PLĂCUTĂ ÎN ORICE INTERIOR
Scaune pentru birou:
✱ directorial ✱ secretariat
MODERN
ERGONOMIC
ELEGANT
SC ROTON SRL
B-dul Păcurari nr. 71, bl. 478, parter
tel. 032/230181, 230377

↗ de la AEROSMITH la ZZ TOP
↗ de la BLUES la ROCK
↗ de la METAL la RAPP
Cele mai ieftine
COMPACT-DISCURI
din Iași,
la prețul de numai 14.000 lei!
TELEFONAȚI ACUM PENTRU CD-UL PREFERAT, LA 211570 (ORELE 10⁰⁰-18⁰⁰)
Radio NORD-EST va difuza zilnic piese de pe CD-urile din această colecție.

RADIO NORD-EST IAȘI
72,44 FM - STEREO
RADIO NORD-EST
În fiecare joi, începînd cu ora 17¹⁰
TOP NORD-EST
Ediția 28
1 → 1. Eagles - Love Will Keep Us Alive
3 ↑ 2. Tom Petty - You Don't Know How It Feels
2 ↓ 3. Sheryl Crow - Can't Cry Anymore
4 → 4. Richard Marx - Nothing Left Behind Us
7 ↑ 5. Melissa Etheridge - If I Wanted
6 → 6. The Cranberries - Ode To My Family
8 ↑ 7. Bonnie Raitt - You Got It
NE 8. Simple Minds - She's A River
NE 9. Foreigner - Until The End of Time
10 → 10. Freddy Johnston - Bad Reputation
Propuneri:
1. Sheryl Crow - Strong Enough
REALIZATOR: GABRIELA GUGEANU

CARNETUL ZILEI

✝ Sf. mc. Codrat, Ciprian și Dionisie

0 - 14° C VREMEA

Vremea se menține caldă și predominant frumoasă. Cerul va fi variabil și nu se vor semnala precipitații. Vîntul va sufla slab la moderat, predominant din sector V-NV. Izolat, dimineața, mai ales în sudul județului și pe văi se va semnala ceață. Temperaturile maxime ale zilei vor oscila între 10-14 grade Celsius, iar cele minime nocturne între 0-4 grade Celsius. **(Ion Sabin ISTRATE - Centrul de Prevedere a Vremii BACĂU)**

FARMACII DE GARDĂ

Farmacia nr. 2, Piața Unirii (tel. 116029).

SPITALE DE GARDĂ

Spitalul "Spiridon" (tel. 142730): Clinica a II-a Medicală; Clinica I Chirurgie; **Maternitatea "Cuza Vodă"** (tel. 143320).

TVR BUCUREȘTI

TVR 1 7,00 TVM. Telematinal ■ 8,30 La prima oră cu... Agenda zilei; Flash SF; Puncte cardinale; Revista presei; Maxima zilei ■ **9,15 Film serial (r): Santa Barbara** (SUA) ■ 10,00 Videocaseta muzicală. Microrecital Tatiana Stepa, Cristian Buică ■ 10,20 Desene animate: Aventuri cu bebeluși (Franța, CFI) ■ 10,50 Curcubeu: Petrol la Versailles!; Un oraș medieval; Pescuitul cu cai în Belgia; Un mic Hollywood în Japonia ■ 11,50 MTV. Greatest Hits ■ **12,20 Film serial (r): Aur și noroi** (Spania, 1992) ■ 13,10 1001 audiții. Orchestra "Philarmonia" și... suavitatea muzicii de cameră. În program lucrări de: Arcangelo Corelli, Benedetto Marcello și Wolfgang Amadeus Mozart ■ 14,00 Actualități ■ 14,10 TVR Iași. Est Meridian ■ 14,55 TVR Cluj-Napoca. ■ 15,45 Tradiții. "Udatul Ionilor": ceata feciorilor din Tălmăcel, Sibiu ■ 16,15 Actualități ■ 16,25 Agenda consumatorului: Tentațiile modei - TINIMEX '95 ■ 16,45 Lege și fărădelege. Emisiune realizată de Studioul de Film al Ministerului de Interne în colaborare cu TVR ■ 17,00 Emisiune în limba germană. ■ 18,00 Pro Patria. ■ **19,00 Film serial: Casa Eliott** (Anglia-BBC, 1991), ep. 25 ■ **20,00 Actualități.** Buletin meteo. Telesport ■ 20,40 Publicitate ■ 20,45 Tezaur folcloric. În prag de primăvară, gîndind la anotimpurile vieții ■ 21,25 Viața parlamentară ■ **21,55 Film artistic: Repetiție pentru crimă** (SUA, 1982). Premieră pe țară. Cu: Robert Preston, Lynn Redgrave, Patrick MacNee, Lawrence Pressman. Regia David Greene ■ 23,35 Actualități ■ 23,50 Campionatul Mondial de patinaj artistic: proba de dans. Transmisiune directă de la Birmingham ■ **1,00 Cinematograful de noapte: Creatura** (SUA, 1982). Premieră pe țară. Cu: Kurt Russell, Richard Dysart, Donald Moffat. Regia John Carpenter.

TVR 2 7,00 La prima oră ■ 9,15 Ora de muzică. Integrala capodoperelor (episodul CCVI) ■ 10,00 Telejurnal Worldnet ■ 10,30 Mari compozitori americani: Kander și Ebb (Worldnet USIA) ■ 11,30 Desene animate: Legenda lui Zorro ■ 12,00 Simpozion (r) ■ 12,50 Memento muzical. Spectacol extraordinar: "Lacul lebedelor", la Opera Națională Română ■ 13,45 Telejurnal CFI ■ 14,00 Actualități ■ 14,10 Varietăți internaționale cu: Adriano Celentano, Rafaela Carra, Salvatore Adamo, Sydne Rome, Ricchi e Poveri, Enrico Macias, Dee Dee Bridgewater ■ 15,00 Momente fierbinți ale istoriei: Nehru sau nașterea unei națiuni (CFI) ■ 16,00 Desene animate: Kissyfur ■ **16,30 Film serial: Fiicele doctorului** (Brazilia), ep. 79 ■ 17,00 Bursa invențiilor ■ **18,10 Film serial: Aur și noroi** (Spania, 1992), ep. 27 ■ 19,00 Concertul Orchestrei Simfonice a Filarmonicii din Brașov. Dirijor Emanuel Elenescu. În program: Fr. Schubert - Simfonia a VIII-a în si minor "Neterminata"; S. Prokofiev - Concertul pentru pian și orchestră nr. 3 în Do major op. 26; J. Brahms - "Uvertura Academică" op. 80 în Do major; În pauză: Colocviul criticilor muzicali - Omagiu pentru Emanuel Elenescu ■ 21,00 TVM. Mesager ■ 21,30 Oameni care au fost... Dimitrie Brîndză ■ 22,00 Cultura în lume (r) ■ 22,30 Campionatul Mondial de atletism pe teren acoperit. Transmisiune de la Barcelona ■ 23,30 Cafeneaua artelor.

TVR IAȘI

orele 14,10 - 14,55 - Est Meridian Magazin: Note, știri și reportaje din Moldova; Itinerarii de week-end - Pădurea Bîrnova; Trimbulinzii și pasiunile lor: "Pianul" - rubrică de Andreea Marin; Stop cadru în cotidian - Belcești - rubrică de Gabriel Rotaru; Star Club; Videoclipul emisiunii. Redactori: Ioana Lungeanu, Dan Trofin.

TV EUROPA NOVA

10,00 Deschiderea programului ■ 10,05 Mati Nova - emisiune magazin ■ 11,00 Lumea la microscop: Metroul marilor orașe - Calcutta; Peștele albastru al Adriaticii; Șerpii din Swains ■ 12,00 Infonova ■ **12,10 Film: "El Greco"** (r) ■ 13,40 Curs de limbă italiană (lecția a 18-a) ■ 14,00 Închiderea programului de dimineață ■ 17,00 Deschiderea programului ■ 17,05 Club european - Secvențe muzicale, amintiri europene. Invitat: Romeo Cozma. Redactor: Gabriela Scurtu-Ilovan ■ 17,30 Spectacolul științei: Bellamy pe creștetul lumii; Lecție de cădere liberă; Știința astăzi. Realizator: Mihaela Calcan ■ 18,30 Desene animate ■ 19,00 Infonova ■ 19,35 Jocuri de culise. Redactor: Ioan Dan Borș ■ 20,00 Videoclip '95 ■ **20,30 Film documentar în serial: "Columb și epoca marilor descoperiri"** (III) ■ 20,55 Publicitate ■ **21,00 Film: "Nimic altceva decît necazuri"** (producție SUA; regia: Dan Aykroyd; cu: Demi Moore, Chavy Chase). Mai mulți prieteni devin protagoniști ai unor întîmplări deosebit de ciudate, care le vor transforma week-end-ul într-o aventură de neuitat. O comedie savuroasă ■ 22,35 Infonova ■ 22,45 Night Club: Varietăți, umor în serial: "Mounthy Pithon"; Confetti (curiozități, recorduri) (23,45); Publicitate **(0,15); Film: "Războinici în lupta finală"** (producție SUA; regia: Shimon Dotan; cu: Gary Busey, Michael Paré). Vail, un fost instructor militar al Forțelor Speciale, reușește să evadeze, semănînd panică și moarte în calea sa. Un fost recrut, Colin, este singurul în stare să-l oprească. Ritm susținut și aproape două ore de tensiune (0,30); Concert Pink Floyd - Sunetul delicat al tunetului (I) (2,00). Realizatori: Cosmin Chivu, Octavian Jighirgiu.

TELE M

6,30 Deschiderea programului ■ 7,00 Matinal Tele'M ■ 7,30 Observator ■ **8,30 Film artistic: "Față în față"** (aventuri). Regia: Lou Antonio, cu: Elisabeth Montgomery, Robert Fixworth, Ronald Lacey ■ **10,00 Film serial: "Răzbunarea"**, ep. 28 (r) ■ **11,00 Film artistic: "Sub stînca de la mila 12"** (aventuri) ■ 12,45 Închiderea programului ■ 17,30 Deschiderea programului ■ 18,00 Total M Știri ■ 18,15 Actualitatea ieșeană: Economia între performanță și faliment ■ 19,00 Ferestre pentru suflet ■ 19,15 Documentar Worldnet ■ 20,00 Desene animate ■ **20,30 Film serial: "Răzbunarea"**, ep. 29 ■ **21,30 Film artistic: "Sălbatic și liber"** (thriller). Regia: James Hill cu: Granville Va Dusen, Linda Gray, Frank Logan ■ **23,30 Film artistic: "Surorile morții:** (horror). Regia: Joseph A. Mazzuca, cu: Arthur Franz, Claudia Jennings, Henri Howell. Cinci femei, membre ale unui club, sînt invitate la o reuniune într-un ranch izolat din California. Aici sînt sechestrate de un om în pragul nebuniei.

TV SATELIT

RTL

6,30 RTL-actualități ■ 6,35 Universul minunat: Robocop ■ 7,00 RTL-actualități ■ 7,05 Universul minunat: Țara zmeului fantastic ■ 7,30 RTL-actualități ■ 7,35 Lucky Luke ■ 8,00 Punkt 7 ■ 8,30 RTL-actualități ■ 8,35 Printre noi (r) ■ 9,00 RTL-actualități ■ 9,05 SOS California ■ 10,00 RTL-actualități ■ 10,05 Kojak: "Regina țiganilor" ■ 11,00 Bogat și frumos ■ 11,30 Timpul dorului ■ 12,00 Premiul este fierbinte ■ 12,30 Duel familial ■ 13,00 RTL-jurnal de prînz ■ 13,30 Springfield Story ■ 14,15 California Clan ■ 15,05 Pasiunea ei e crima: "Glasnost și agenți" ■ 16,00 Ilona Christen: "Transvestiții" ■ 17,00 Hans Meiser: "Transformarea sau cum să devin cel mai bun?" ■ 18,00 Jeopardy! ■ 18,30 Printre noi ■ 19,00 Bogat și frumos (r) ■ 19,30 Exploziv-telegraf. Boulevard-News prezentat de Frauke Ludowig ■ 19,45 RTL-actualități. Știri, sport și meteo ■ 20,10 Exploziv magazin. Moderator Barbara Eligmann ■ 20,40 Timpuri bune, timpuri rele ■ 21,15 Încredere distrusă (dramă în premieră, SUA, 1993) cu Melissa Gilbert, Ellen Burstyn; regia: Bill Corcoran ■ 23,00 Decepții (thriller, SUA, 1989) cu Harry Hamlin, Robert Darvi; regia: Ruben Preuss ■ 1,05 RTL-jurnal de noapte cu Heiner Bremer ■ 1,35 RTL-show de noapte cu Thomas Koschwitz ■ 2,30 Chase - joc mortal (film de acțiune, SUA, 1987) cu William Zipp, Paul Smith; regia: David A. Prior, Rod Holcomb ■ 4,05 Încredere distrusă (r) ■ 5,40 A-Team.

PRO 7

7,10 Desene animate ■ 8,30 Familia Walton (s) ■ 9,30 Petrocelli ■ 10,30 Roseanne (s) ■ 11,00 Greșelile tinereții (f.a. SUA 1981) cu Matt Dillon ■ 13,00 Cei doi Hart (s.p.) ■ 14,00 Îngerii lui Charlie (s) ■ 15,00 Arabella Kiesbauer (show) ■ 16,00 Familia Colby (s) ■ 16,55 L.A. Law (s.) ■ 18,00 Desene animate ■ 19,25 Rock 'n Roll Daddy (s) ■ 19,55 Roseanne (s) ■ 20,25 Alf (s) ■ 21,15 Superman (s.a SUA 1993) ■ 22,15 Vînătorii din spațiu (s. SF SUA 1993) ■ 23,15 Cei șapte temerari (f.a. SUA 1983) cu Gene Hackman, Patrick Swayze ■ 1,20 River Rat (f.p. SUA 1984) ■ 2,50 Reluări.

MTV

7,00 Matinal, cu Maria ■ 8,30 Dans în aer liber, cu Eric ■ 10,00 Ingo, cu mix-ul dimineții ■ 13,00 Muzică soul, cu Lisa I'Anson ■ 14,00 Mari hituri cu Hokan ■ 17,30 Coca Coca Report ■ 17,45 Noutăți cinematografice ■ 18,15 3 din 1 ■ 19,00 Muzică non-stop, cu Marijne ■ 21,00 Mari hituri ■ 22,00 Most Wanted, cu Ray Cokes ■ 23,30 Beavis & Butt-head (d.a.) ■ 0,00 Coca Cola Report ■ 0,15 Noutăți cinematografice (r) ■ 0,30 Știrile nopții ■ 0,45 3 din 1 (r) ■ 1,00 Party Zone, muzică de dans non-stop, cu Simone ■ 3,00 Muzică soul, cu L. I'Anson ■ 4,00 Dans în aer liber, cu Eric ■ 5,00 Nocturna video.

EUROSPORT

9,30 Tenis; trecerea în revistă a turneelor ATP ■ 10,00 Snowboard. Cupa Mondială de la Hindelang; slalom paralel ■ 10,30 Atletism. Campionatele Mondiale Indoor de la Barcelona, Spania; 200 m masculin și feminin, 60 m masculin și feminin, feminin: 60 m garduri, triplu-salt, săritura în înălțime și 800 m, masculin: 3000 m, săritura în lungime (direct) ■ 15,00 International Motorsports Report ■ 16,00 Patinaj artistic. Campionatele Mondiale de la Birmingham; feminin (direct) ■ 18,00 Formula 1. Marele Premiu al Argentinei de la Buenos Aires; turul de calificare (direct) ■ 19,00 Patinaj artistic. Campionatele Mondiale de la Birmingham; feminin (înregistrare) ■ 19,30 Atletism. Campionatele Mondiale Indoor de la Barcelona; masculin și feminin: 400 m și 60 m, feminin: săritura în lungime și săritura în înălțime; masculin: aruncarea greutății, 800 m, triplu-salt, 1500 m ■ 20,30 Eurosportnews 1 ■ 21,00 Patinaj artistic. Campionatele Mondiale de la Birmingham; proba de dans (direct) ■ 0,00 Atletism. Campionatele Mondiale Indoor de la Barcelona ■ 1,00 Formula 1. Marele Premiu al Argentinei; selecțiuni din turul de calificare ■ 2,00 Eurosportnews 2.

DIALOGURILE PAC

În cadrul "Dialogurilor PAC", vineri, ora 17.00, la sediul din strada Cuza Vodă nr. 2 va avea loc o întîlnire cu prof. univ. Adrian Neculau, de la Universitatea "Al. I. Cuza" Iași.

CONCERT

În organizarea Centrului Cultural Francez, astăzi, la ora 19,00, la Filarmonica "Moldova" va avea loc concertul "Arta trubadurilor din secolele XII-XIII". Interpreți: Gerard Zuchetto, Patrice Brient, Jacques Khoudir.

CLUBUL CULTURAL "JUNIMEA"

Astăzi, la orele 17,00, la Clubul Cultural "Junimea" (Casa "Vasile Pogor") va avea loc o nouă întîlnire a Atelierului de creație. Citește: Mihaela Iulia Botezatu. Invitat: Constantin Dram.

ASOCIAȚIA ASTRA

Anunță înființarea cenaclului literar artistic "Unirea". Creatorii de literatură și artă sînt invitați să participe la întîlnirea de fondare astăzi, la orele 19.00, la Liceul Național.

CONCERT DE MUZICĂ UȘOARĂ

La Casa de Cultură a Sindicatelor va avea loc astăzi, la orele 18, un concert de muzică ușoară - "Primăvara Speranțelor. Invitați în recital: Giovana Georgescu, Adrian Dospinescu. Conducerea muzicală: Titel Popovici

CINEMATOGRAFE

■ **Cinematograful "Victoria"** (telefon: 112502); 10-16.03.1995; orele: 9;11;13;15;17;19: **"Gravidul".** Producție SUA, 1994. Comedie S.F. de Ivan Reitman. Cu: Arnold Schwarzenegger, Danny De Vito, Emma Thompson. Premieră.

■ **Cinematograful "Republica"** (Telefon: 114327); 10-16.03.1995; orele: 9; 11,30; 14;16,30; 19: **"Răzbunătorul".** Producție India, 1993. Melodramă muzicală cu Barat Shah și Amitabh Bachchan. Premieră.

■ **Cinematograful "Copou"** (Telefon: 145738); 10-16.03.1995; orele: 9;11,30;14;16,30;19: **"Luna amară".** Coproducție Anglia, Franța, 1992. După romanul "Luni de fiere" de Pascal Bruckner. Regia: Roman Polanski (film interzis spectatorilor sub 16 ani).

Luni și marți - 13 și 14.03.1995, Ecran-club. Ciclul "Mari regizori": Ivan Reitman: **"Dave - președinte pentru o zi".** Producție SUA, 1993. Satiră cu Kevin Kline, Sigourney Weaver, Ben Kingsley.

■ **Cinematograful "Dacia"** (Telefon: 164740); 10-16.03.1995; orele: 9;11;13; 15; 17; 19: **"O răpire cu bucluc".** Producție SUA, 1994. Comedie scrisă de John Hughes. Cu: Joe Mantegna, Lara Flynn Boyle, Joe Pantoliano.

■ **Videoteci**

- Sala mică a cinematografului "Republica" (orele: 10; 12; 14; 16; 18; 20)

OAMENII CETĂȚII

Cetățenii nu au încă exercițiul drepturilor civile legate de propria lor ființă

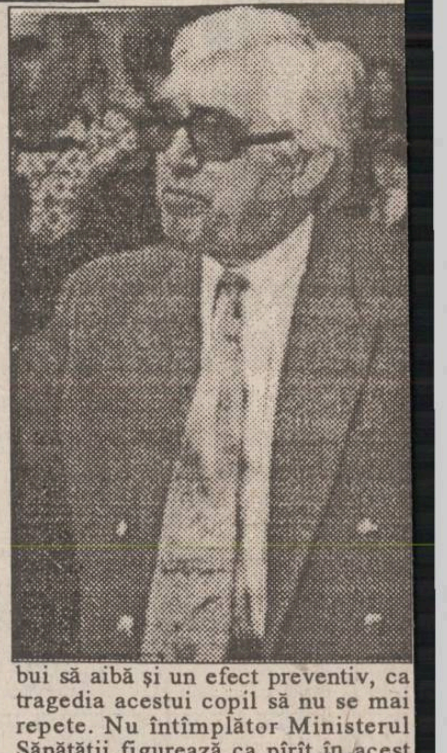

- Domnule Eugeniu Safta-Romano, întîmplarea a făcut să ne cunoaștem de foarte multă vreme; cunosc cărțile dvs. de specialitate și preocupările dvs. literar-artistice. În ultima vreme, o anumită conjunctură a contribuit la sporirea popularității dvs. pe plan național - și nu numai...

- În ultimii ani, o mare parte din timp mi-am consacrat-o publicării mai multor cărți de specialitate, lucrări de mare actualitate care, din cîte am aflat, s-au bucurat de aprecieri nu numai din partea juriștilor. Două din ele deja au fost retipărite într-o nouă ediție, iar în prezent se află în curs de apariție, la aceeași editură prestigioasă din Iași, GRAPHIX, o nouă lucrare în două volume, ***"Dreptul de moștenire în România. Doctrină și jurisprudență"***. Deoarece sînt și practician al dreptului, în lucrările mele am încercat să valorific imensa contribuție a practicii judiciare la fundamentarea principiilor de drept civil.

Desigur, o imensă bucurie mi-a produs-o apariția cărții mele ***"Există dreptate?"*** la editura Junimea din Iași, în celebra colecție "Eminesciana", o carte care constituie o antologie a gîndirii juridice eminesciene. Am încercat să pun în lumină și o altă dimensiune a geniului eminescian, mai puțin cunoscută.

Colaborez nu numai la publicațiile de specialitate, dar și la cele de cultură. Desigur, avocatura îmi acaparează o mare parte de timp, cazuistica fiind extrem de complexă și variată. Cazul Iasmina, pentru că este un caz, atît de dramatic, prin noutatea acțiunii în care a fost implicată justiția, fiind și puternic mediatizat în special în speță, a ajuns la o anumită popularitate care, desigur, s-a răsfrînt obiectiv și asupra avocatului. Mediatizarea nu urmărește însă o popularitate ieftină, ci evidențierea faptului că procesul se dorește un semnal de alarmă. Un copil vrea ca tragedia lui să nu se mai repete. Exceptînd caracterul pur juridic, procesul este și un simbol. Protecția drepturilor legate indisolubil de ființa umană se realizează, așa cum se petrece în orice stat cu adevărat democratic, inclusiv pe calea justiției. Altfel, rămînem la nivelul demagogiei.

- Această spectaculoasă reducere a pretențiilor clientei dvs. de la 325.000.000 lei la... 1 leu (sic!) este reversibilă?

- Legea permite reclamantului, în cursul procesului, să micșoreze sau să mărească obiectul cererii, sub aspectul cîtimii lui. Este consecința principiului disponibilității. Desigur, dacă Ministerul Finanțelor nu ne-ar fi refuzat scutirea de plata taxei de timbru, deși există cadrul legal, reducerea la un leu simbolic nu am fi făcut-o. S-a încercat probabil să se descurajeze încercările de a mai promova asemenea procese și chiar de a împiedica procesul declanșat să continue. Pentru că acest proces este drept, încărcătura lui umană fiind incontestabilă, avînd și un cadru juridic, el va trebui finalizat firesc, prin administrarea tuturor probelor. Desigur, vom decide în timpul procesului dacă ne vom majora sau nu pretențiile bănești. Esențial este faptul că nu urmărim bani în acest proces, ci stabilirea vinovăției instituțiilor chemate în judecată.

- Credeți că procesul Iasminei va împiedica, pe viitor, accidentele tragice de felul celor cărora le-a căzut ea victimă?

- Cred că important este nu numai accidentul în sine, ci mai ales ceea ce-l generează sau îi creează condițiile pentru ca el să aibă loc. Nimic nu este mai important decît sănătatea omului, viața lui, motiv pentru care inclusiv Constituția reglementează printre drepturile fundamentale și dreptul la viață, la existență. După părerea mea, preocupările legiuitorului nu sînt suficient de angajate legislativ pentru protejarea juridică a drepturilor în strînsă legătură cu ființa umană. Este aproape paradoxal, dar preocupările legislative se îndreaptă aproape exclusiv spre proprietate, fără să se aibă în vedere o categorie mult mai importantă de drepturi: cele privind personalitatea umană, cunoscute juridic sub denumirea de drepturi personale nepatrimoniale. Sub acest aspect, continuă să se aplice un decret din 1954, un act normativ confuz, superficial, incomplet care, în realitate, nu asigură nici o protecție drepturilor în legătură cu ființa umană.

Cetățenii nu au încă exercițiul drepturilor civile legate de propria lor ființă și, în marea lor majoritate, cred că numai penal pot fi apărate asemenea drepturi. Există și calea civilă a protecției acestor drepturi. Culmea e că asemenea confuzii sînt întreținute și de unii pseudojuriști. Justiția trebuie să asigure protecția juridică a tuturor drepturilor cetățenilor, inclusiv pe cale civilă, deoarece există un fundament juridic legal.

Poate că procesul Iasminei ar trebui să aibă și un efect preventiv, ca tragedia acestui copil să nu se mai repete. Nu întîmplător Ministerul Sănătății figurează ca pîrît în acest proces, deoarece este direct răspunzător de starea de sănătate a oamenilor din țară.

- În încheiere, să revenim la lucruri mai plăcute: mai aveți timp să scrieți literatură și să ascultați muzică bună?

- Muzică simfonică ascult în fiecare zi, deoarece lucrările mi le scriu numai pe fond muzical. În decursul anilor am reușit să-mi alcătuiesc o colecție de discuri exclusiv cu muzică simfonică. Într-un fel, muzica este o componentă a existenței mele și îmi este greu să-mi imaginez viața în absența ei. În ce privește literatura, scriu tot mai puțin, deoarece pur și simplu timpul nu-mi mai ajunge. Anul trecut, un colectiv al Teatrului Național din Iași mi-a prezentat în cadrul teatrului radiofonic piesa ***"Ștefan Luchian"***, iar acum finalizez piesa ***"Fă bine răului"*** și sper să o predau unui teatru. Încerc să compensez cu activitatea publicistică, eseistică. **(a consemnat Nina DIMITRIU)**

DIN TELEFOANELE, SCRISORILE ȘI AUDIENȚELE ZILEI

Responsabilitatea asupra informațiilor publicate la rubricile "Din scrisorile, telefoanele și audiențele zilei" și "Ultimul vagon poștal" revine reclamanților. Scopul acestor două rubrici este de a asigura un dialog între cititori și reprezentanții principalelor instituții publice. Semnatarii scrisorilor sînt rugați să folosească un limbaj decent și să nu facă acuzații nejustificate.

■ *Eveniment pe șosea*

A venit la redacție ***Gică Macovei din Iași, strada Vasile Lupu 104,*** însoțit de tînărul Robert Maftei, ca să ne relateze cum au devenit eroii unei aventuri neplăcute, petrecută pe șoseaua Pașcani-Iași, în ziua de 8 martie, a.c. Gică Macovei circula cu autoturismul IS-01-TTS și, după ce a ieșit din localitatea Cristești (pe la ora 18,30), a observat pe marginea șoselei o femeie care plîngea. A oprit să o întrebe dacă are nevoie de ajutor, ea a răspuns negativ și atunci a plecat mai departe. La vreo 200 metri a observat o Dacia de culoare albă al cărei șofer se chinuia să intre pe carosabil, de pe zona limitrofă, udată bine de ploaia care cădea. Această mașină, cu numărul de înmatriculare 2-IS-6024, l-a depășit la intrare în orașul Tîrgu Frumos, s-a oprit lîngă un alt autoturism lîngă care stăteau doi polițiști ce i-au făcut semn lui Gică Macovei să tragă pe dreapta. S-a conformat, a întrebat cu ce a greșit, iar persoana care a coborît din mașina albă l-a prins de cămașă, rupîndu-i un lănțișor de la gît, și l-a lovit cu capul în arcadă, sub privirea celor doi polițiști.

Aceștia i-au făcut semn agresorului să plece, iar lui Gică Macovei i-au restituit actele, fără nici o explicație. L-am sfătuit să ia legătura cu colonelul Leonte, de la Serviciul de Circulație.

■ *Fotografii care așteaptă*

De la departamentul publicitate al ziarului nostru am aflat că există cîteva sute de fotografii ale celor ce au publicat anunțuri, fotografii ce așteaptă ca posesorii lor să vină să le ridice. Poate că vor citi acest anunț și se vor prezenta să și le ia în primire. Cele care nu vor fi ridicate pînă la sfîrșitul lunii vor fi aruncate pentru a nu mai ocupa loc în sertare.

■ *Precizare de la Direcția de Poștă Iași*

Urmare a sesizării făcute de Mirela Palade, publicată în ziar la data de 7 februarie, conform căreia în zona Bucium - bulevardul Poitiers nu ar fi instalate cutii poștale. În număr suficient, conducerea poștei ne semnalează că nu este adevărat: "de mai mulți ani avem instalate cutii poștale pentru scrisori, una pe bulevardul Poitiers în fața Liceului CUG, una la pasajul superior Socola și alta în fața Spitalului de Neuropsihiatrie. Deci pentru a depune o scrisoare nu este necesară deplasarea cu tramvaiul. Pentru informarea publicului și a dumneavoastră, menționăm că o cutie poștală se amplasează în teritoriu în funcție de atingerea unor criterii. gradul de aglomerare a locuitorilor în zonă, distanța și volumul de scrisori ce se depun la o cutie poștală".

■ *Dispută pentru un imobil*

Coca Năpîrlica, din satul Stornești, comuna Sinești, a fost căsătorită cu Ioniță Dumitru, de care a divorțat în anul 1991, după ce soțul ei a fost condamnat pentru că săvîrșise un viol.

După căsătoria lor, în anul 1987, cumpăraseră (cu banii dobîndiți ca dar de nuntă) o casă în sat, de la familia Despa Pavel, pentru care au încheiat act de vînzare-cumpărare autentificat la Notariat (6508 din 27 august 1987). Prin hotărîrea de divorț pronunțată în 1992, Coca Năpîrlica a primit dreptul de folosință provizorie a imobilului pînă la soluționarea acțiunii de partaj și i-a fost încredințat și copilul minor. După ce a fost eliberat din închisoare fostul ei soț, a fost repusă pe rol acțiunea de partaj, iar la primul termen foștii socri, Ioniță Ioan și Janeta, fac cerere de intervenție, prezentînd un act de vînzare-cumpărare neautentificat, antedatat și care este certificat de către primarul Mateescu, cu mențiunea "valabil fără ștampilă" (de unde să ia în 1995 ștampilă cu RSR?). Cumpărătorii sînt foștii socri, iar vînzătorii, aceiași soți Despa, actualmente stabiliți undeva prin Tulcea. Se înțelege că s-a pornit din nou acțiune judecătorească, iar mama și fetița sînt nevoite să locuiască la părinții d-nei Coca N., așteptînd hotărîrea justiției.

■ *"Miss Mărțișor"*

Colectivul clasei a XII-a B de la Liceul Economic organizează în ziua de 10 martie, ora 17,00, concursul "Miss Mărțișor".

Locul de desfășurare a acțiunii este discoteca B.T.T., iar sponsori - Compania Coca-Cola și societățile comerciale Opera, Amandina, Decora, Moldova Universal și Central.

Centrul Cultural Francez din Iași anunță

În perioada 13-18 martie a.c., la sediul Centrului Cultural Francez vor avea loc înscrieri pentru susținerea examenelor DELF (Diplomă de Studii de Limbă Franceză) și DALF (Diplomă aprofundată de Limbă Franceză). Informații suplimentare la sediul CCF Iași, Bd. Copou, nr. 26.

SEMNAL EDITORIAL

EDITURA "MOLDOVA"

Ion Holban
SALONUL REFUZATILOR
EDITURA MOLDOVA

"Salonul refuzaților", de Ion Holban este ultima apariție editorială lansată pe piață de Editura "Moldova". "«Salonul refuzaților» nu este nici un dicționar, nici o istorie literară și nici măcar o «panoramă» a literaturii noastre din deceniul trecut. Este o simplă testare a unui teren socio-politic-cultural foarte accidentat, făcut azi în perspectiva unei ulterioare reveniri sistematice, cînd vremurile o vor permite. «Salonul refuzaților» este încăperea ascunsă, camera obscură din anii '80 a poeziei, prozei și criticii noastre, pe care am parcurs-o cu gîndul de a identifica figurile din penumbră și, pe cît posibil, a le scoate din uitare. Divulgăm doar cîteva capitole: «Retragerea scrisorilor de acreditare» (scriitorilor Paul Goma, Dorin Tudoran, Andrei Brezianu, Alexandra Târziu etc), «Suspendarea dreptului de semnătură» (Mircea Dinescu, Octavian Paler, Ștefan Augustin Doinaș, Ana Blandiana, Dan Petrescu), «Cărți amînate» (de la «Malul albastru», de Gellu Naum, la «Deasupra lucrurilor, neantul», de Nichita Danilov, de la «Credință și frig», de Aurel Ștefanachi, la «Semnele și înfățișarea», de Nicolae Panaite, de la «Utopia posesiunii» de Dorin Popa, la «Zile sălbatice» de Dorin Spineanu) - astfel își prezintă criticul literar Ion Holban propriul volum.

Editura Cultura Generală

Această editură anunță două noutăți editoriale: ***"Admirabil și detestabil de-a lungul secolelor",*** de Mitică Leuștean ***și "Riscul iubirii",*** de același autor. "Admirabil și detestabil de-a lungul secolelor" este o sinteză a lecturii de o viață a autorului, care a vizitat zeci de țări, a scormonit biblioteci celebre, în mănăstiri, de unde a culese vorbe de duh, comicul și tragicul de situație fiind expus într-un stil inedit, apropiat de eseu. "Riscul iubirii" este un mic tratat despre iubirea distrusă absurd și aproape grotesc de totalitarism.

Scrisoare deschisă

Domnului Nichita Danilov

Ca cititor al presei din urbea noastră v-am "descoperit" ca ziarist. Aflasem mai dinainte că aparțineți mediului literar artistic, fiind referent la Teatrul Național din Iași. Nu am reușit totuși să vă cunosc mai bine nici ca ziarist și nici ca om de cultură. Nu știu dacă trăiți în lux sau mizerie.

Am avut însă surpriza, citind "Monitorul" de săptămîna trecută, să constat că aveți și preocupări de ordin social și politic. Îmi faceți chiar antipropagandă electorală, punînd în comparație presupusul lux în care trăiesc față de sărăcia unei bătrîne pensionare. Chiar mai mult, vă recomandați ca un consilier personal, voluntar, sfătuindu-mă ce ar trebui să fac.

Domnule Danilov, pentru a vă scoate din eroare, vă invit să-mi vedeți "luxul" și să scrieți despre el cu obiectivitate în presă, în apartamentul meu de trei camere, în care trăiesc împreună cu soția și cei doi copii adolescenți; sînt acasă vinerea, sîmbăta și duminica.

Vă așteptăm cu plăcere.

Ion SOLCANU

RYOBI rotopercutor
✔ caracteristici: MOD. ED 20 VRK
✔ putere: 500 W
✔ diametru în beton: max. 20 mm (13-16)
✔ rotații/minut: 0-950
✔ lovituri/minut: 0-4000
ALFA CIVIC
Tel/Fax: (40)-32-13.76.13
unelte ■ scule ■ dispozitive ■ accesorii ■ aparate electrice ■ instalații ■ adezivi ■ coloranți ■ abrazivi

S.C. BURSA MOLDOVEI S.A
Piața Unirii nr. 5
AGENȚIILE BURSIERE active în BURSA MOLDOVEI Iași
1. AGROINDUSTRIALA BUCIUM SA Iași tel. 032/137519
2. ANSILV SRL Bacău tel. 034/112059
3. ANTIBIOTICE SA tel. 032/211010
4. ASBEER SA tel. 032/251200
5. IAȘICON SA tel. 032/177443
6. L.C.P. SRL tel. 032/270499
7. NORD-EST GROUP SRL tel. 032/172557
8. PANGRAN SA tel. 032/130120
9. SCHIC SNC tel. 032/112424
10. SENATOR SRL tel. 032/250235
11. SOREX SRL tel. 032/140978
12. UNIREA SA tel. 032/233000
13. UNIVERSAL LD tel. 032/116831
14. ZIMBRU SA tel. 032/137682
Vă invităm să vă adresați acestor agenții bursiere pentru contracte de reprezentare în vederea tranzacționării în Ringul Bursei Moldovei Iași, a mărfurilor oferite/cerute de dv. La solicitarea dv. brokerii Angențiilor Bursiere, vă pot vizita la sediul firmei dv.
BURSA MOLDOVEI Iași oferă prin brokerii proprii posibilitatea tranzacționării de mărfuri în ringurile burselor din Constanța, București, Arad, Timișoara, Brașov, Slobozia, Cluj. Prin Agențiile noastre bursiere clienții au acces la informații de preț, cantități de mărfuri, cotații bursiere, oportunități de afaceri.

iupii! gala minune care fierbe sub presiune
SUPERPRAN
NEST ☎ 21.35.25
prin magazinele FRAROM și CENTRAL

SC INFOSTART SRL
Executăm rapid și ieftin
reparații și amenajări interioare
pentru apartamente, birouri, spații locuibile.
Plata în rate, specialiști cu înaltă calificare, materiale de import.
Sunați acum pentru programare la telefon
114066.

BIBLIOTECA
CENTRALĂ UNIVERSITARĂ
"M. EMINESCU" IAȘI

SÎMBĂTĂ
DUMINICĂ
11-12 martie 1995
An V,
Nr. 58 (1121)
12+8 PAGINI
300 LEI

pentru Republica
Moldova - 30 bani

cotidian de informații

Monitorul

SECȚIUNEA
A
ȘTIRI,
OPINII,
COMENTARII

Înainte de a anunța Poliția,
Salvarea sau Pompierii,
sunați la MONITORUL!
17.25.57
14.56.10

Director onorific: AUREL LEON
Redactor șef: DAN RADU

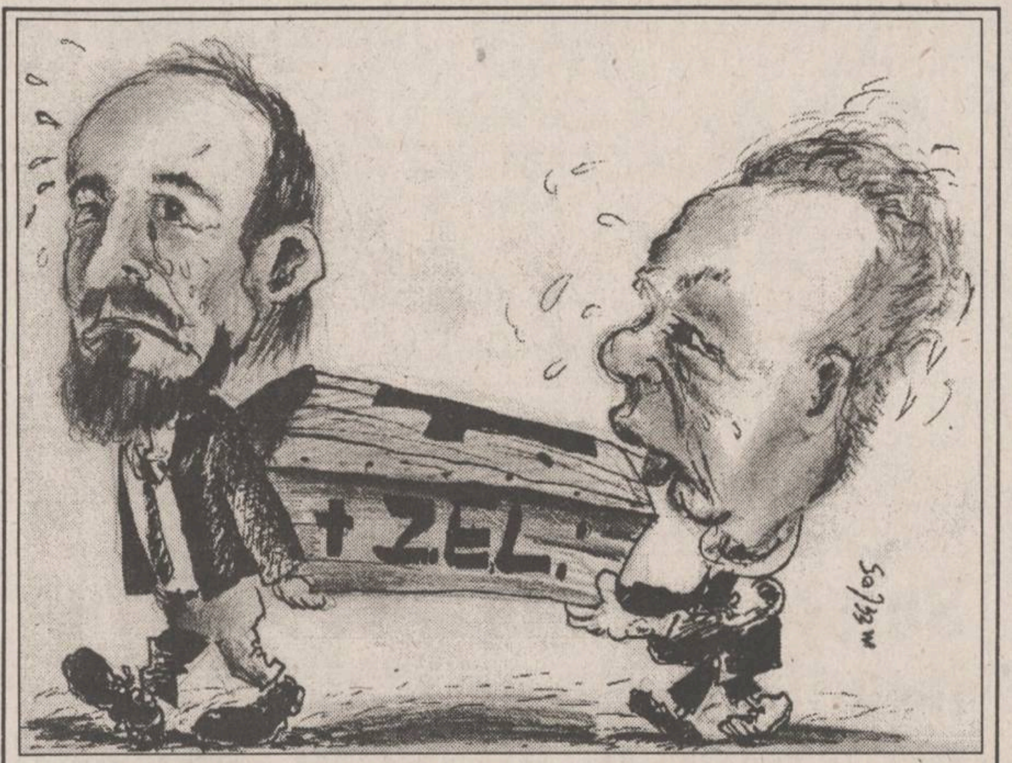

Acești domni care conduc județul după cum dorește mafia economică de la București

Solcanu și Amihăesei îngroapă Zona Economică Liberă

■ *cei doi au ajuns la concluzia că o asemenea zonă la Iași nu ar fi rentabilă* ■ *județul pierde încă o șansă de relansare economică* ■

În cursul zilei de ieri, ***Ioan Solcanu***, senator P.D.S.R. de Iași, a declarat că înființarea Zonei Economice Libere la Iași este amînată pînă la o dată neprecizată. Conform afirmațiilor făcute de acesta, înființarea Z.E.L. poate demara cel mai devreme peste cîțiva ani, dacă se au în vedere condițiile ce trebuiesc îndeplinite și care au fost stabilite de actualul guvern. Ioan Solcanu a afirmat: ***"Actualmente există în România patru zone economice libere (Constanța, Sulina, Brăila, Galați), care au costat miliarde de lei, dar nu au adus nici un beneficiu. De exemplu, cele de la Galați și Brăila nu au acum oferte. Ca urmare, ne-am întrebat dacă merită să mai înființăm și la Iași o zonă economică liberă, din moment ce acestea nu sînt productive, deși, din punct de vedere geografic sînt foarte bine amplasate"***.

Afirmația lui Ioan Solcanu a fost susținută și de declarațiile făcute de ***Ioan Amihăesei***, președintele Consiliului Județean Iași: ***"Am considerat potrivit să temporizăm proiectul*** (n.r. - înființarea Z.E.L. Iași-Cristești), ***deoarece la Iași avem o zonă internă, Prutul nu este navigabil, iar ofertele străinilor sînt exclusiv comerciale. Deocamdată nu sînt oferte serioase!"*** Este de-a dreptul stupefiantă poziția lui Ioan Amihăesei, care face o asemenea declarație după ce timp de aproape doi ani a declarat că este susținătorul fervent al acestei idei. Mai mult decît atît, în noiembrie 1994, Ioan Amihăesei nea declarat că a sprijinit promovarea înființării Z.E.L. pe lîngă președintele ***Ion Iliescu***.

Prin urmare, sînt confirmate informațiile potrivit cărora mafia economică de la București a făcut presiuni în cercurile cele mai înalte ale puterii pentru a bloca înființarea Z.E.L. Iași. În condițiile în care refacerea piețelor pierdute și cucerirea altor piețe din Comunitatea Statelor Independente și din Asia pare certă, afaceriștii din capitală au tot interesul să împiedice formarea unui centru comercial și de producție la Iași, care le-ar diminua mult profiturile. De asemenea, "optimismul" afișat de administrația ieșeană în urmă cu mai multe luni a pălit în fața declarațiilor președintelui Iliescu, care s-a arătat sceptic în privința înființării Z.E.L. Iași. Încă o dată, obediența administrației județene și a parlamentarilor ieșeni față de actuala putere s-a dovedit a fi păguboasă. În plus, este ciudată una dintre afirmațiile de ieri ale lui Ioan Amihăesei: ***"Nu putem crea un mare depozit în care să depozităm marfă, să exportăm fără a produce și să mai plătim și taxe vamale"***. Menționăm că legislația în vigoare permite introducerea în zona liberă a unor mărfuri și materiale fără plata taxelor vamale, acesta fiind principalul avantaj oferit firmelor care folosesc serviciile zonei. **(Monica TOMA, Alin TOCAN)**

Filmul atentatului cu bombe de la Suceava

■ *nevasta lui Adrian Borș este principala suspectă* ■ *Poliția a operat patru arestări* ■ *s-a aflat că în ultima zi a anului trecut s-a mai găsit o bombă sub aceeași mașină* ■

Poliția suceveană a reținut ieri patru persoane suspectate de implicare în atentatul comis joi la Suceava, cînd un ofițer de poliție și-a pierdut viața și alte cinci persoane au fost rănite în explozia unei bombe amplasate sub un autoturism. Potrivit unei știri Mediafax, confirmată de biroul de presă al Poliției Suceava, atentatorul este ***Neculai Pralea (34 ani)***, din Fălticeni, recidivist, care a primit opt sute de mii lei pentru a-l asasina pe ***Adrian Borș***, proprietarul mașinii sub care s-a găsit încărcătura explozivă. Neculai Pralea a fost prins de Poliție ieri dimineață, în apropierea localității Fălticeni, în comuna Vadul Moldovei.

Cea de-a doua persoană reținută este patronul firmei "Dolce Vita" din Suceava, ***Veta Borș***, soția lui Adrian Borș, cu care acesta se afla în divorț. Veta Borș este suspectată că a oferit suma de opt sute de mii lei lui Neculai Pralea, pentru asasinarea soțului ei. Ținta atentatului, Adrian Borș, a declarat agenției Mediafax că începînd cu data de 5 decembrie 1994, cînd a avut loc ultimul termen al procesului de divorț, a primit tot felul de amenințări cu moartea.

Adrian Borș, internat încă în spital ca urmare a rănilor provocate de explozia bombei, a mai adăugat că, pe data de 31 decembrie 1994, i-a fost plasat sub mașină un mecanism exploziv neamorsat (vezi grafica alăturată). Cercetările Poliției au fost conduse și atunci de ***lt. maj. Mihai Alupoaiei***, cel care și-a pierdut joi viața încercînd să dezamorseze bomba plasată sub mașina lui Adrian Borș.

Celelalte două persoane reținute sînt ***Ionela Pădureț (18 ani)***, fără ocupație, din Fălticeni, și ***Vasile Ungureanu (30 ani)***, proprietarul unei firme particulare din Fălticeni. Fratele Ionelei Pădureț ne-a declarat că fata a dispărut de acasă în urmă cu două săptămîni, luînd cu ea mai mulți bani. Ionela era, se pare, prietena lui Neculai Pralea, cel care a plasat bomba sub mașină. Nu se știe, deocamdată, care a fost rolul Ionelei în acest atentat, Poliția păstrînd încă tăcerea asupra acestui aspect.

Vasile Ungureanu a fost coleg de școală cu Pralea. Contactată telefonic, mama lui Ungureanu a declarat că nu știe nimic despre implicarea fiului ei în acest atentat, dar că este posibil ca reținerea să fi survenit datorită legăturilor pe care Vasile Ungureanu le avea atît cu Veta Borș, cea care a plănuit, se pare, acest atentat, cît și cu Pralea.

Dacă datele prezentate pînă acum de Poliție au fost într-adevăr cele reale, filmul atentatului pare să se fi desfășurat după următorul scenariu: Veta Borș se decide să-și omoare soțul, pe fondul unor răfuieli personale. Prin intermediul lui Vasile Ungureanu sau al Ionelei Pădureț, intră în legătură cu Neculai Pralea, căruia îi oferă opt sute de mii lei pentru comiterea crimei. Neculai Pralea acceptă tîrgul și pune la cale asasinarea lui Adrian Borș. O primă tentativă este dejucată de Poliție pe 31.12.1994, cînd sub mașina lui Adrian Borș este găsită o bombă neamorsată. Pe 9 martie a.c., Adrian Borș observă, în momentul în care iese din clădirea tribunalului, că sub mașina sa se află din nou o bombă. Ia legătura cu un judecător, căruia îi povestește ce a văzut. Judecătorul trimite un subofițer de poliție - care asigură paza tribunalului - să verifice informația. Subofițerul confirmă relatarea lui Borș și telefonează imediat la poliție. În jurul orei 13,00, la fața locului sosește locotenentul major Mihai Alupoaiei, însoțit de o echipă de specialiști, atît din cadrul poliției, cît și din cadrul Serviciului de Apărare Civilă. Imediat ce este desprinsă de sub mașină, bomba explodează în mîinile locotenentului de poliție, care moare pe loc. Persoanele aflate în preajma lui, printre care și proprietarul mașinii, sînt rănite. **(Sorin SIMON)**

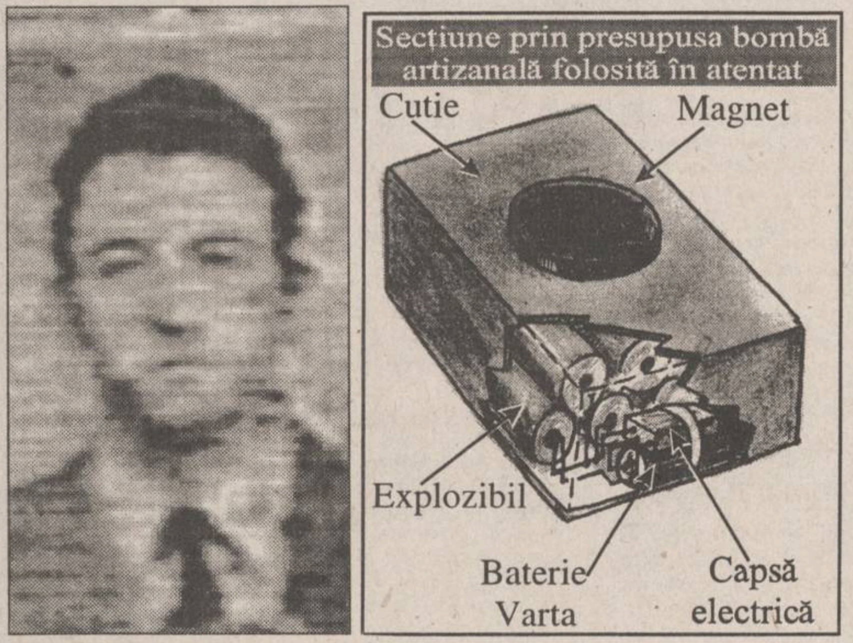
Secțiune prin presupusa bombă artizanală folosită în atentat
Cutie
Magnet
Explozibil
Baterie Varta
Capsă electrică

Se pare că lt. maj. Mihai Alupoaiei (stînga) a fost ucis de o bombă (dreapta) cu următoarele caracteristici: 200 grame explozibil, o capsă electrică și o baterie marca Varta, introduse într-o cutie de 30x25x15 cm, prevăzută cu magnet pentru prinderea de autoturism. La cea mai mică mișcare, capsa electrică amorsează explozia

NOUTĂȚILE ZILEI

Reglementări privind pensionarea medicilor

Medicii din specialitățile anatomie patalogică, medicină legală, pneumoftiziologie și laborator clinic se mențin în activitate, chiar dacă au împlinit vîrsta de pensionare. Printr-o recentă circulară emisă de conducerea ministerului, se mențin în activitate, prin cumul de pensie cu salariu, jumătate de normă, medicii care au aceste specialități. Cadrele didactice integrate (profesori, conferențiari), precum și cercetătorii științifici principali gr. I și II, care au împlinit vîrsta de 65 ani femeile și 70 ani bărbații, se vor pensiona pentru limită de vîrstă.

Autorizație specială pentru intrarea în Italia

Pentru intrarea ocazională în Italia a autocarelor și minicarelor românești este necesară obținerea unei autorizații din partea Ministerului italian de Transporturi. Instituția care efectuează transportul respectiv trebuie să solicite în scris, la Ministerul Transporturilor din România - Direcția Transporturi Rutiere, aprobarea autorizației de transport. În baza cererii primite de la ministerul român, Ministerul Transporturilor din Italia eliberează autorizația respectivă și o transmite punctelor de frontieră italiene, în termen de 8-10 zile lucrătoare.

Canibalism în Macao

Cel mai proeminent istoric din Macao, Monseniorul Manuel Teixeira, a relatat într-unul din articolele sale că, în timpul celui de-al doilea Război Mondial, Hotelul Central cumpăra copii nou-născuți, îi îngrășa și apoi îi servea clienților la restaurant, precizează Reuter. Monseniorul afirmă, în ziarul "Macau Hoje", că în timpul războiului felurile de mîncare pregătite din organe umane (inimă, ficat, plămîni) erau un fapt curent. Angajații Hotelului Central afirmă că presupusele fapte s-au întîmplat cu prea mult timp în urmă pentru a putea fi cunoscute de ei.

Iată cine apără ordinea publică

Doi gardieni publici din Iași au violat o minoră

■ *unul dintre ei vrea să se căsătorească acum cu victima* ■ *cei doi au fost arestați* ■

Doi gardieni publici din Iași au fost ieri arestați, sub acuzația de viol. ***Iulian Munteanu*** și colegul său ***Veniamin Albu*** au predat schimbul pe data de 8 martie în jurul orei 14,30. Cei doi gardieni publici își au sectorul de activitate în Piața Independenței, unde, pe data de 8 martie, au remarcat-o pe minora ***Petronela C.***, care, împreună cu mama sa, vindea urzici în piață. Imediat după predarea armamentului din dotare și a stațiilor de radio-emisie, Iulian Munteanu și Veniamin Albu s-au întors în piață, unde i-au cerut minorei Petronela C. să-i însoțească pentru a fi legitimată. "Legitimarea" a avut loc într-un bar din apropiere, unde gardienii, însoțiți de Petronela C., din comuna Probota, au băut cîte o cafea. Minora a fost condusă într-o garsonieră de pe strada Nicolae Gane, unde a fost violată. Prudenți, gardienii au folosit prezervativul pentru a evita o posibilă contaminare venerică. Nu a fost cazul, pentru că primele cercetări au stabilit că fata era virgină.

După comiterea infracțiunii, Petronela s-a întors la taraba la care vindea mama ei și i-a spus că a fost siluită de cei doi gardieni. A fost anunțată Poliția, care i-a reținut în scurt timp pe violatori. Surse din cadrul Poliției ne-au precizat că se încearcă o împăcare a părților, unul dintre gardienii arestați arătîndu-se dispus să se căsătorească cu minora violată. Cert este că gardienii au fost demiși din serviciu, fiind pasibili de o pedeapsă cuprinsă între trei și zece ani de închisoare. **(Ovidiu SCUTELNICU)**

Cutremur de 4,2 grade Richter în zona Vrancea

Un cutremur de pămînt, cu magnitudinea de 4,2 grade pe scara Richter, s-a înregistrat joi seara, la ora 22.45, în regiunea Vrancea, relatează Reuter. Nu s-au semnalat victime și pagube materiale.

Precizări privind durata vacanței din această primăvară a elevilor

Vacanța de primăvară a elevilor va începe vineri, 24 martie, după ultima oră de curs, și se va termina luni, 10 aprilie. În perioada vacanței, Inspectoratele școlare organizează tabere pentru elevi în spațiile proprii la Sinaia, Bușteni, Breaza, Cheia, Suzana, Bicaz, Timiș, Ștefănești, Cerbul, Vînătorul și Căprioara. Prețul unei serii de șase zile, în localitățile mai sus amintite, oscilează între 33.500 și 36.000 lei. Tot pentru vacanța de primăvara se vor organiza tabere în spațiile agențiilor de turism la Tușnad, Herculane, Poiana Izvoarelor, Gura Diham, Suhard, Cheile Bicazului, Cozia, Clăbucet, Predeal, Gîrbova, Postăvaru, Voineasa. Prețul este, în această variantă, cuprins între 64.000-96.000 lei.

Săptămîna viitoare

Va fi anunțată lista facultăților neacreditate

În cursul săptămînii viitoare, Consiliul Național de Evaluare Academică și Acreditare (C.N.E.A.A.) va începe comunicarea facultăților particulare care au fost respinse în urma vizitelor de verificare ale comisiilor C.N.E.A.A. De asemenea, vor fi făcute propunerile pentru autorizația de funcționare provizorie, care vor fi înaintate spre aprobare Ministerului Învățămîntului.

La facultățile de stat nou înființate după 1990, a căror dosare au început să fie verificate, vizitele se vor încheia în următoarele două luni.

După cum ne-au precizat surse ale C.N.E.A.A., există posibilitatea ca anumite specialități să fie respinse, urmînd, însă, ca studenții înscriși la ele să fie comasați la alte secții aparținînd facultăților de stat. **(S.A.)**

Bătaie într-o biserică din Moscova

Guvernul polonez și-a exprimat îngrijorarea cu privire la un incident petrecut într-o biserică Romano-Catolică din Moscova, unde credincioșii, printre care și cetățeni polonezi, se pare că au fost maltratați de poliția rusă, informează Reuter. Preoții respectivei biserici au anunțat vineri că vor începe o grevă a foamei pentru a determina guvernul să evacueze firmele comerciale din clădirile parohiei. ***"Dacă autoritățile locale nu iau în serios atitudinea noastră, o grevă a foamei va începe în viitorul apropiat"***, a declarat preotul polonez ***Tadeusz Bienasz***, într-o conferință de presă. Conform declarațiilor martorilor oculari, forțele de poliție au molestat miercuri enoriașii, după ce fuseseră chemate de una din cele cîteva firme care utilizează clădirile aparținînd bisericii. Poliția a anunțat că a arestat patru persoane, între care un polonez, dar a dezmințit informațiile privind folosirea forței împotriva enoriașilor.

SAFI
SA
SOCIETATEA DE ASISTENȚĂ FINANCIARĂ ȘI INVESTIȚII
FINANCIAL SERVICES AND INVESTMENT COMPANY

FONDUL PRIVAT DE PENSII

De luni pînă vineri,
între orele 9,00 - 18,00,
la Biroul SAFI IAȘI

Casa Modei (mezanin)

Coca-Cola® IAȘI

Compania de Îmbuteliat COCA-COLA Iași S.A. este producătorul și distribuitorul autorizat al numărului 1 în lume în domeniul băuturilor răcoritoare, îmbuteliind în acest moment Coca-Cola, Fanta, Sprite și Kinley

În fabrica noastră, care dispune de o tehnologie avansată, îmbuteliem zilnic peste o jumătate de milion de sticle cu produs, respectînd cele mai exigente standarde internaționale de calitate.

Peste 300 de salariați lucrează aici în condiții de muncă excelente.

Datorită succesului operațiunilor noastre căutăm noi colegi pentru a ne întări echipa.

Astfel, Compania de Îmbuteliat COCA-COLA Iași are disponibil **un post de**:

FLEET MANAGER

Această persoană va coordona flota noastră, care va depăși în viitorul apropiat 100 autovehicole.

Candidatul ideal

- va avea experiență în domeniul organizării transporturilor cît și o viziune de ansamblu în acest domeniu.

și va fi:

- organizat
- dinamic
- cu bune aptitudini de comunicare
- capabil să muncească fără a se uita la ceas.

SALARIU COMPETITIV

Carnetul de conducere categoria B și cunoașterea limbii engleze reprezintă serioase avantaje.

Cererile vor fi depuse la Compartimentul Personal al Companiei de Îmbuteliat Coca-Cola Iași, Calea Chișinăului nr. 47, telefon 231000, fax 231122, pînă luni, 20.03.1995.

ALWAYS Coca-Cola®
IAȘI, Calea Chișinăului nr. 47
Tel. 032/ 231000, fax 032/231122

MONITORUL DE IAȘI

În fața Primăriei

Greva foamei pentru locuință

Începînd de ieri, 10 martie, de la ora 9,00, în fața Primăriei Iași, ***familia Malenchi, din Iași, a început greva foamei, solicitînd municipalității ieșene o locuință.***

Familia Malenchi a stat în gazdă, pînă acum, la o bunică a lui Marian Malenchi, în cartierul Alexandru cel Bun, strada Mușatini nr. 41, bloc G4, scara A, apartament 1. Bătrîna a decedat în luna aprilie 1994, iar apartamentul, ***nefiind cumpărat de aceasta și aparținînd deci R.A. "Locuința", a fost atribuit unui salariat al Cooperativei "Mobilă și tapițerie"***, unde lucrează și Marian Malenchi.

Cu ***un salariu de cincizeci mii lei pe lună,*** cu o soție casnică și o fetiță în vîrstă de 5 ani, Marian Malenchi se vede pus în situația de a elibera apartamentul și de a rămîne pe drumuri. Greva familiei Malenchi în fața Primăriei Iași va continua, după cum ne-a declarat Marian Malenchi, "pînă la rezolvarea situației noastre". **(Edmond MACRI)**

Cuprinzînd salariați din sectorul administrativ

Un nou sindicat la S.C. GASTROCOM

Ieri dimineață, aproximativ cincizeci de salariați ai serviciului tehnic al societății comerciale GASTROCOM S.A. din Iași au participat la o adunare ce a avut drept scop ***înființarea unui nou sindicat*** al unei părți a salariaților firmei, după cum a afirmat Ioan Vasilescu, șeful serviciului administrativ al acestei unități. Acesta a declarat redactorilor cotidianului nostru că discuțiile au avut loc la sediul serviciului administrativ, din str. Col. Langa, deoarece majoritatea salariaților participanți la întîlnirea de ieri fac parte din acest sector de activitate al GASTROCOM. ***Membrii comitetului de sindicat nou înființat sînt Romulus Smarandache - lider, Mihai Fodor și I. Dorofte - membri.***

Referitor la necesitatea înființării acestui nou sindicat la societatea comercială GASTROCOM S.A., șeful serviciului administrativ al unității a declarat: "***Salariații care nu fac parte din organizația sindicală deja existentă la firma noastră au considerat că este mai bine să organizeze un sindicat propriu, care să le reprezinte interesele în fața conducerii pentru negocierea contractului colectiv de muncă. Din cîte știu, actualul sindicat are ca membri mai mult salariații din sectorul comercial, în timp ce la acest nou-sindicat s-au înscris salariații din sectorul tehnic-administrativ***". (Alin TOCAN)

În urma interzicerii comercializării literaturii pornografice pe raza municipiului

"Infractoarea" în vizită la primarul Iașului

Ieri, 10 martie, în cursul dimineții, ***redactorul șef al revistei bucureștene "Infractoarea" a solicitat o întrevedere primarului municipiului Iași, Constantin Simirad.*** Această audiență este o urmare a recentei dispoziții a primarului municipiului Iași cu privire la ***ridicarea autorizației de funcționare a tuturor societăților care comercializează, la măsuțe pliante și tonete, literatură pornografică*** (cărți, reviste, calendare, postere etc.), pe teritoriul municipiului Iași.

După cum ne-a informat primarul Constantin Simirad, Carmen Blendărău a declarat că ***revista "Infractoarea" nu este o revistă pornografică***, ea publicînd numai pe prima pagină ***"fotografia unei femei frumoase"***. Replica primarului Iașului a fost că municipalitatea ieșeană nu are nimic împotriva unor astfel de fotografii, dar că, fiind publicată pe prima pagină, ***se impune ca revista să fie vîndută doar în chioșcuri sau în alte spații închise.*** În final, Carmen Blendărău a promis primarului Iașului că va încerca să-și corecteze poziția față de publicarea fotografiilor de pe prima pagină a revistei pe care o conduce. **(Edmond MACRI)**

În județul Iași

Zece mii de animale vor fi consultate, în acest an, de medicii veterinari

"***Direcția Sanitar-Veterinară (DSV) Iași a primit de la buget opt sute de milioane lei reprezentînd fondul de investiții pentru acest an. Suma primită este insuficientă pentru obiectivele pe care le avem de realizat în acest an***", a declarat ***Dan Marinescu***, directorul DSV Iași. Acesta a precizat că, din această cauză, nu va putea fi înființat un spital veterinar, necesar posesorilor de animale din municipiul Iași. Severian Cristea, director adjunct al DSV Iași, ne-a declarat că, din lipsa fondurilor, nu vor putea fi achiziționate cîteva calculatoare pentru stocarea datelor pe care le strîng inspectorii de teren ai unității, de pe cuprinsul județului. "***În acest moment, avem doar un singur calculator în cadrul DSV Iași",*** a adăugat directorul adjunct. Aceeași sursă a precizat că în 1995 sînt programate zece mii de analize ale animalelor, pentru depistarea eventualelor boli ale acestora. "***Dacă o singură analiză, în condițiile actuale, costă un dolar și șaizeci de cenți, nu știu de unde vom avea bani pentru toate cele zece mii de analize propuse. Mai ales că, pentru a ne crea o bază minimă de utilaje și instalații moderne, avem nevoie de aproximativ șapte sute milioane lei***", a apreciat Severian Cristea. **(Mihai GIUBERNEA)**

A fost arestat șeful Biroului vînzări locuințe de la R.A. "LOCUINȚA"

■ *el este acuzat de fals în acte publice și luare de mită*

Parchetul de pe lîngă Tribunalul Iași a dispus ieri ***arestarea inginerului Iulian Stipiuc, fost șef al Biroului de vînzări locuințe de la R.A. "Locuința".*** Acesta este anchetat pentru că, în luna septembrie 1993, a întocmit o serie de acte false, acte care i-au folosit la vînzarea unei locuințe.

Este vorba de un apartament din strada Socola, numărul 52, care era locuit de chiriașa Sofica Șerban. Datorită faptului că acest apartament făcea obiectul unui litigiu, vînzarea lui nu era permisă. Chiriașa a încercat, totuși, să-l vîndă și pentru a legaliza la Notariat contractul de vînzare-cumpărare avea nevoie de un duplicat al actului de proprietar al locuinței. Cum acest act nu exista (S. Șerban fiind chiriașă și nu proprietară), cel care dorea să cumpere locuința - Teodor Tomescu - s-a adresat inginerului Stipiuc, care a fost de acord să-l ajute. ***În schimbul unei sume de bani, Stipiuc a întocmit în fals duplicatele amintite***, care au folosit la Notariat la legalizarea actului de vînzare a locuinței.

Afacerea a fost depistată de lucrătorii de la R.A. "Locuința", iar directorul de atunci, ing. Ioan Cozaru, a anunțat Poliția. Cercetările au fost, însă, blocate de faptul că Stipiuc a fost internat la Spitalul de psihiatrie "Socola".

Considerîndu-se că, ***pe lîngă fals, este vorba și de o infracțiune de "luare de mită",*** procurorii au dispus arestarea fostului șef de birou de la R.A. "Locuința". **(Ovidiu SCUTELNICU)**

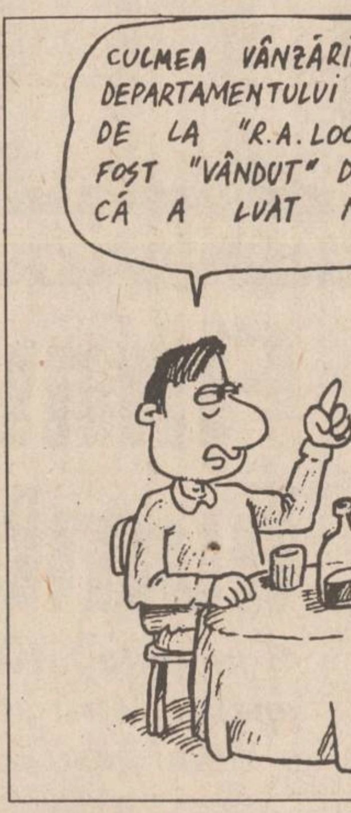
CULMEA VÂNZĂRII : ȘEFUL DEPARTAMENTULUI VÂNZĂRI DE LA "R.A. LOCUINȚA" A FOST "VÂNDUT" DE CINEVA CĂ A LUAT MITĂ...

Datorită condițiilor improprii pentru tratament

A fost închisă o secție de la Spitalul de Urgențe din Iași

Centrul de Medicină Preventivă a decis închiderea, pe o perioadă nelimitată a secției unde sînt tratați bolnavii cu arsuri. Respectiva secție, care numără circa treizeci de paturi, face parte din Clinica de chirurgie din cadrul Spitalului de Urgențe din Iași. Suspendarea activității medicale din această secție, singura cu acest profil din Iași vine ca ***urmare a condițiilor improprii în care se desfășoară actul medical.*** Ținînd cont de profilul respectivei secții, lipsa unei igiene stricte poate conduce la apariția unor infecții post operatorii absolut incompatibile cu noțiunea de unitate sanitară. Medicii din spital apreciază că închiderea secției nu reprezintă o soluție, întregul spital aflîndu-se într-o situație jalnică. Saloanele și spațiile auxiliare sînt inadecvate pentru efectuarea unui act medical, ***la un prim cutremur mai puternic, clădirile care le adăpostesc putîndu-se prăbuși peste bolnavi.*** În această situație, văruirea pereților și dezinfectarea instalațiilor sanitare nu reprezintă o soluție. În ciuda acestor condiții, pînă la construirea noului spital de urgențe, pentru care s-a primit aprobarea Ministerului Sănătății, dar nu și banii necesari, în actualul spital sînt salvate multe vieți omenești. Dar tot în acest spital a murit în urmă cu cîțiva ani, tocmai din cauza condițiilor sanitare improprii, studentul în vîrstă de numai 19 ani, Gabriel Hlinceanu. **(Mihaela CĂNĂNĂU)**

Un magazin unde mărfurile se vînd fără adaos comercial

■ *acesta aparține Asociației Șomerilor din Iași*

"***La noi mărfurile se vînd la prețul de livrare, fără adaos comercial. Nu este prea mult, însă diferența de preț, de aproximativ 150-200 lei față de magazinele de stat, este convenabilă pentru un om cu venituri mici***", ne-a declarat ***Ioan Vasilică (foto), vicepreședintele Asociației Șomerilor din Iași.*** Această asociație a deschis la Complexul "Avram Iancu" un magazin de protecție socială destinat șomerilor, oamenilor cu venituri foarte mici sau pensionarilor cu pensii sub șaptezeci mii lei.

Marea problemă a celor ce gestionează acest magazin constă în lipsa de fonduri. "***Cei cîțiva sponsori pe care îi avem ne asigură fonduri doar pentru a ne acoperi cheltuielile curente. Din păcate, societățile comerciale care au avut o pondere mare în crearea numărului de șomeri din Iași nu au vrut să ne asculte. Noi nu cerem mult. La forța lor economică, o anumită contribuție pentru sponsorizare reprezintă o sumă insignifiantă***", a apreciat ***Mihai Luchian, secretarul Asociației Șomerilor.***

Pe lîngă acest magazin din Iași, mai există alte trei unități, în județ, la Miroslava, Țibana și Țibănești. "***Ni se solicită crearea de magazine la Tomești, Ciurea, Bivolari, Tîrgu Frumos. Lipsa fondurilor ne împiedică însă să dăm curs acestor cereri***", a mai adăugat Ioan Vasilică.

Asociația se mai confruntă și cu lipsa unui mijloc de transport. "***Acest lucru ar putea fi rezolvat printr-o donație sau o dare în locație de gestiune***", a declarat Mihai Luchian.

Magazinul din Iași are un patrimoniu aproape nul. Cu toate acestea, el oferă circa douăzeci-cincizeci sortimente diferite, majoritatea fiind alimente de bază. Marfa este dată în locație de gestiune de către unele firme pe perioade de 15 sau 30 zile. La epuizarea unui anumit produs, aprovizionarea nu se poate face imediat. Trebuie așteptat ca din vînzarea celorlalte sortimente să se acumuleze un anumit capital, cu care să se poată cumpăra marfă. "***Acest lucru ne creează probleme în deservirea clienților, însă nu avem ce face***", a declarat Ioan Vasilică.

"***Pentru crearea unui fond de rulaj am solicitat Asociației Pensionarilor un împrumut de două-trei milioane lei. Oferta noastră a fost primită cu indiferență. Ni s-a spus că nu există fonduri. Din fericire, unii pensionari din zonă, care se bucură de serviciile noastre, au hotărît să creeze acest fond prin contribuții individuale***", a încheiat Mihai Luchian.

De menționat că, în colaborare cu Direcția Muncii, Asociația Șomerilor din Iași realizează și o plasare a forței de muncă în funcție de locurile disponibile care apar și de calificările celor înscriși pe listele ei. **(Lucian LEONTE)**

Pe baza unor legitimații speciale

Șoferii, membri ai FSSR, vor beneficia de un tratament preferențial din partea Poliției

În organizarea lui ***Vasile Olărașu, reprezentantul filialei Iași a Federației Sindicatelor Transporturilor Auto din România-Star, și a lui Ioan Butuc (foto), vicepreședintele filialei Iași a Federației Sindicatelor Șoferilor din România*** (FSSR), a avut loc, ieri, 10 martie, la hotelul "Basarabia", o întîlnire la care au participat lideri de sindicat din unitățile de transport locale și județene.

"***Scopul principal al acestei reuniuni îl reprezintă cunoașterea tuturor liderilor de sindicat de la societățile comerciale cu profil auto în vederea înființării unei Ligi a șoferilor profesioniști din județul Iași***", a precizat, în cuvîntul său de deschidere, Vasile Olărașu. Deși a fost transmisă oficial, nici un reprezentant al Poliției Iași nu a onorat invitația.

Primul punct pe ordinea de zi l-a constituit discuția pe marginea Convenției-Program încheiată pe data de 13.10.1994 între Ministerul de Interne, reprezentat prin Inspectoratul General al Poliției (IGP) și Federația Sindicatelor Șoferilor din România. Prin acest act se prevăd situațiile în care se poate suspenda permisul de conducere al șoferilor profesioniști, și se stabilește desfășurarea unor activități comune celor două părți semnatare.

De asemenea, se prevede obligativitatea IGP de a trage la răspundere pe deținătorii de panouri auto care permit șoferilor angajați sau îi determină pe aceștia să conducă aceste autovehicule pe drumurile publice dacă nu sînt îndeplinite condițiile tehnice minime pentru deplasare.

Ioan Butuc a pus la dispoziția șoferilor profesioniști interesați legitimații speciale, recunoscute de Poliție, prin care orice șofer legitimat poate dovedi că este membru FSSR și poate beneficia de prevederile Convenției-Program. A existat și propunerea ca, la nivelul marilor unități auto, să existe împuterniciți care să supravegheze modul

de aplicare a acestei Convenții.

O mare nemulțumire a celor prezenți este legată de faptul că, ***deși la nivelul conducerii IGP această Convenție este cunoscută și respectată, la nivelul organelor de ordine stradale se dovedește o nerecunoaștere a acesteia.***

Acest lucru a fost pus pe seama mediatizării insuficiente a actului respectiv, din cauza scurtei perioade ce a trecut de la încheierea sa (noiembrie 1994). **(Lucian LEONTE)**

O vizită ciudată în cabinetul primarului Constantin Simirad

■ *o ucraineancă, susținînd că este bioenergeticiană, i-a cerut primarului un spațiu pentru profesarea activității*

Joi, 9 martie a.c., la cabinetul primarului Constantin Simirad s-a prezentat, în cursul dimineții, o doamnă, care a dorit să-și păstreze anonimatul și care a susținut că este bioenergeticiană, locuiește în Kiev (Ucraina) și dorește să profeseze această activitate pe raza municipiului Iași. Ea a cerut primarului acordarea unui sediu în orașul Iași, pentru a-și putea desfășura activitatea. Pentru a fi cît mai convingătoare, aceasta a făcut o mică demonstrație în fața primarului municipiului Iași, ***hipnotizînd pe șefa de cabinet a primarului și pe Cristina Bălteanu, redactor-șef la ziarul "Curierul de Iași".***

Deloc impresionat de această demonstrație, avînd în vedere și proliferarea acestor "vraci" în ultima vreme, primarul ***Constantin Simirad a fost circumspect în a acorda autorizația de funcționare,*** domnia-sa nepromițînd nimic concret privind cererea cetățenei ucrainence. **(Edmond MACRI)**

Congres mondial "Dracula"

■ *lucrările vor avea loc în România*

Între 25 și 29 mai a.c., în România va avea loc ***primul Congres Mondial "Dracula".*** Și-au anunțat participarea istorici și experți în "Draculogie", din SUA, Canada, Marea Britanie, Italia și România.

Printre cei care vor susține referate remarcăm pe ***Raymond McNally și Radu Florescu*** (SUA) autorii celebrei lucrări "In Search of Dracula", sau pe dr. Jeanne Youngson, președinte al fan-clubului "Dracula" (SUA). Din partea română, numele cel mai sonor este acela al academicianului Constantin Bălăceanu-Stolnici.

Lucrările congresului se vor desfășura în mai multe orașe: ***București, Brașov, Tg. Mureș, Sighișoara și Bistrița.*** Toți participanții, inclusiv ziariștii acreditați, vor fi echipați în costume de epocă specifice. Printre organizatori se numără: ***Ministerul Culturii, Ministerul Turismului, Centrul de studii umanistice din Santa Barbara, Societatea transilvană "Dracula" ș.a.*** **(Ioana MIHĂIESCU)**

FUNDAȚIA SOROS ȘI CONSILIUL BRITANIC

anunță deschiderea

Centrului Internațional de Limbi Moderne

Înscrieri pentru cursurile de ENGLEZĂ GENERALĂ - copii și adulți, ENGLEZĂ SPECIALIZATĂ, ENGLEZĂ pentru EXAMENE - în strada Moara de Foc nr. 35, et. VIII. Telefon 252850, 252870, fax 252902

s.c. **EuroBIT** s.r.l.
Str. Anastasie Panu 36, bl. 1B ☎ 211494, 231288

ACUM ȘI ÎN RATE!

CALCULATOARE **COMRACE, DTK**
IMPRIMATE **HP, STAR, OKI, EPSON**
COPIATOARE **TOSHIBA**
FAX - MODEM **US ROBOTICS V42 BIS**

PROGRAME **BALANȚĂ / GESTIUNE / FACTURARE**
MIJLOACE FIXE / SALARIZARE

S.C. BURSA MOLDOVEI S.A

DEȚINE PREOFERTE BURSIERE PENTRU URMĂTOARELE MĂRFURI:

1. C. Traverse lemn (fag, carpen) pentru CF, impregnate sau neimpregnate, 2.002.000 buc., preț informativ: 17.000-25.000 lei, loco Iași.
2. V. Conserve:
- compot de cireșe, pastă caise, pastă cireșe, gem de gutui, gem de cireșe, dulceață de vișine, mere pentru plăcintă. Ambalaj: borcane de 0.5 l, 0.420l, 0.345 l. Cantitate: 10-25 to. Prețuri informative, funcție de sortiment: 530-1485 lei/buc.*, loco Iași;
- castraveți întregi în oțet, cal. I și cal. II, borcan 0.820 l, preț informativ: 1810-1910 lei/buc.*, loco Iași, cantitate: 15-35 to;
- tomate în bulion, borcane 0.820 l, cantitate: 10 to, preț informativ 1700 lei/buc.

3. V. Semiconserve din fructe:
- marc din cireșe, 70 to, preț informativ: 234.000 lei/to*, loco Iași
- marc din vișine, 25 to, preț informativ: 234.000 lei/to*, loco Iași

4. V. Lingouri de aluminiu, puritate 97,5%, 1,5 to.
5. C. Lingouri de aluminiu, puritate 92-97%, 4 to, loco Iași.
6. C. Porumb boabe, umiditate maximă: 17%, corpuri străine: 3%, 100 to, preț informativ: 150-170 lei/kg.

V - vînzare; C - cumpărare; * - TVA inclus

AGENȚIA BURSIERĂ
NORD-EST

Acționînd pe piețele bursiere de mărfuri, noi putem fi soluția de care aveți nevoie pentru desfășurarea activității

PENTRU VIITORUL AFACERILOR D-VOASTRĂ

Apelînd la specialiștii noștri în intermedieri bursiere, afacerile d-voastră se vor derula mai repede, mai sigur, mai eficient.

Servicii oferite:
■ **efectuarea de tranzacții pentru client, în "BURSA MOLDOVEI" Iași**
■ **oferirea de informații cu caracter comercial**
■ **consultanță de specialitate în domeniul oportunităților de afaceri**
■ **oferirea de informații asupra evoluției prețurilor**

Contactați-ne!!!

Tel. 032-145530 Fax 032-146363
Iasi-6600, Bd. Copou nr. 3

SFOS **FUNDAȚIA SOROS PENTRU O SOCIETATE DESCHISĂ**
B-dul Copou nr. 19, 6600 Iași, Romania, P.O. Box 6-1356
☎032/147804, 146935 Fax: 032/147100 E-Mail: lasialk@iasi.soros.ro

FUNDAȚIA SOROS PENTRU O SOCIETATE DESCHISĂ
anunță programul de
Cereri de finanțare

Prin acest program, Fundația Soros finanțează proiecte independente pe care le primește de la persoane individuale, asociații, instituții etc. Suportul financiar este acordat proiectelor cu impact social, cultural, științific, educațional. Suportul financiar se acordă pentru completare de bursă, transport în cazul celor care au obținut o bursă și nu dispun de fonduri pentru deplasare sau transport pentru deplasare la conferințe, concursuri, cursuri de vară, schimburi de experiență etc. De asemenea se poate solicita sprijin financiar pentru completarea dotării cu echipamente a diferitelor instituții, organizații neguvernamentale, asociații, pentru conectare la INTERNET, pentru deplasări colective, pentru organizare de simpozioane etc. Toate cererile de finanțare sînt evaluate de către o comisie formată din specialiști din toate domeniile. Evaluarea se face după importanța proiectelor, din punct de vedere social, cultural sau educațional. Cererile intră într-o competiție deschisă, domeniile de studiu fiind, în ordinea priorității, următoarele:

1. **Științe sociale** (științe politice, sociologie, psihologie), științe juridice, economie și management, pedagogie, limbă engleză, mass media, mediu înconjurător.
2. **Artă, științe umaniste** (limbă și literatură, istorie, filosofie, teologie), arhitectură, urbanism.
3. **Medicină și sănătate publică.**
4. **Biologie, informatică, agricultură, geologie, geografie.**
5. **Chimie, matematică, fizică.**
6. **Inginerie, construcții, sport.**

Pentru întocmirea unui dosar este necesar un formular tip care se poate obține de la sediul Fundației Soros din:

IAȘI - str. Moara de Foc nr. 35, et. VII, tel.: 252920, 252922.

Planificarea ședințelor Comisiei de evaluare pentru prima parte a anului în curs este următoarea:

Pentru cereri de echipament: 19 aprilie

Pentru orice alt tip de cereri: 29 martie, 3 mai, 6 iunie, 12 iulie.

Cererile de finanțare vor fi depuse la sediul Fundației cu cel puțin 10 zile înaintea ședinței în care vor fi discutate.

Este de notat faptul că Fundația nu acordă, în principiu, decît un ajutor parțial, urmînd ca solicitantul să găsească surse complementare de finanțare.

Datorită salariilor mici şi lipsei de locuinţe

Criză de cadre didactice în universităţile ieşene

■ *majoritatea posturilor vacante sînt cele de preparator, asistent sau lector*

Din 1990 pînă în 1994, numărul cadrelor didactice universitare din Iaşi a crescut cu doar 18%, în timp ce, la ora actuală, aproape 50% din posturi sînt vacante. Necesitatea unui număr mai mare de cadre didactice universitare s-a resimţit acut după 1990, atît prin înfiinţarea celor şaptezeci de noi specialităţi, cît şi prin creşterea numărului de studenţi înscrişi la universităţile de stat din Iaşi, de la 27.000, în 1990/1991 la 35.000, în 1994/1995. Majoritatea posturilor vacante sînt de preparator, asistent sau lector, cele de conferenţiar sau profesor fiind mult mai puţine. Dacă în cazul celor din urmă posturile vacante nu au fost ocupate din lipsa cadrelor cu studii adecvate într-un anumit domeniu, în cazul celorlalte posturi (de preparatori şi asistenţi) problema comportă mai multe aspecte. Prof. Vasile Stan, prorector al Universităţii Agronomice "Ion Ionescu de la Brad", afirmă că, "în ultimul timp, interesul pentru posturile universitare a scăzut mult, mai ales din cauza aspectului material. Absolvenţii preferă să meargă în producţie, unde veniturile sînt de cîteva ori mai mari. În plus, celor veniţi din alte localităţi nu li se oferă o locuinţă, ceea ce este descurajant".

O altă cauză a neocupării posturilor vacante universitare este faptul că multe dintre ele nu sînt scoase la concurs. Avînd în vedere că specialităţile înfiinţate după 1990 nu sînt încă oficial validate, universităţile preferă să aştepte pînă la clarificarea situaţiei. În acest timp, este mult mai sigur şi mai convenabil ca orele să fie ţinute de persoane deja încadrate, care au şi experienţă şi, prin cumul de ore, pot fi plătite mai bine.

"Nu putem scoate toate posturile vacante la concurs într-un singur an universitar. Trebuie să dăm o şansă şi absolvenţilor bine pregătiţi din generaţiile care vin", susţine ***prof. Anca Precupanu***, prorector al Universităţii "Al. I. Cuza". Pe de altă parte, la unele facultăţi există posibilitatea ca în viitor schema de cadre didactice să se reducă şi, deci, este absurd să fie angajate persoane care peste cîţiva ani să fie date afară.

Au fost cazuri în care, la unele concursuri pentru ocuparea unor posturi universitare, nu s-a prezentat nici un candidat. De asemenea, s-au înmulţit situaţiile în care, imediat după ocuparea unui post, noul cadru universitar îl părăseşte, pentru un alt post, mai bine plătit sau pleacă peste hotare. **(Simona ARADEI)**

În ciuda protestelor a 800 de ţărani

Primarul comunei Cotnari a fost validat

După cum ne-a informat inspectorul şef al Corpului de control al Prefecturii Iaşi, ***Constantin Murgoci***, în ciuda contestaţiei depusă la Judecătoria Paşcani şi a memoriului înaintat prefectului ***Dan Gâlea***, semnat de 755 de ţărani din Cotnari, joi, 8 martie a.c., a fost validat în funcţia de primar al comunei ***Mihai Pricope*** din partea PDSR.

Răspunzînd invitaţiei celor 755 de ţărani din Cotnari, vicepreşedintele Camerei Deputaţilor, deputatul PNŢCD ***Vasile Lupu***, ne-a declarat că se va deplasă la Cotnari, duminică, 12 martie a.c., după conferinţa de presă care va avea loc la sediul PNŢCD între orele 9,30 - 11,00. **(Teo POPESCU)**

În timp ce mame ucigaşe îşi omoară pruncii abia născuţi

Peste 3500 de femei din Iaşi se tratează împotriva sterilităţii

■ *tratamentul poate dura chiar şi cîţiva ani, pacientele fiind nevoite să se prezinte săptămînal la consultaţie*

În timp ce mame ucigaşe îşi omoară pruncii abia născuţi, iar altele, mai de "bună credinţă", îi abandonează pentru totdeauna în leagăne, alte femei încearcă ani întregi, cu disperare, să poată avea copii.

La Iaşi, într-un cabinet cu o dotare mai puţin decît modestă, trei medici încearcă să schimbe destinul a trei mii şase sute de femei aflate în evidenţa cabinetului.

"Infertilitatea, sterilitatea nu sînt un handicap", susţine ***dr. Cristina Anton***, unul din cei trei medici ai Cabinetului de Sterilitate din cadrul Policlinicii nr. 1 Iaşi, singurul cabinet de specialitate din judeţul Iaşi. Acest diagnostic stigmatizează foarte multe femei şi, nu de puţine ori, constituie cauza divorţului.

O statistică efectuată înainte de 1989 aprecia că 15 la sută dintre cuplurile din România sînt sterile. Sterilitatea poate afecta atît femeile, cît şi bărbaţii, raportul fiind de 7 la 3.

În urmă cu mai bine de douăzeci de ani, la Iaşi, o dată cu descoperirea tratamentelor de combatere a sterilirăţii, a fost înfiinţat un cabinet. ***"Femeile vin aici din dorinţa obsedantă de a avea un copil şi, nu de puţine ori, pentru a-şi salva căsnicia"***, a constatat asistenta ***Cristina Enache***, care lucrează de mai mulţi ani în acest cabinet. Unele femei renunţă din motive obiective la tratament, dar majoritatea luptă pînă la capăt. Tratamentul poate dura chiar şi cîţiva ani, femeile fiind nevoite să se prezinte săptămînal la consultaţii. Majoritatea medicilor refuză să lucreze într-un astfel de cabinet, pentru că, aşa cum a precizat dr. Cristina Anton, nu este o muncă cu rezultate imediate.

Femeile care se adresează acestui cabinet fac parte din diverse categorii sociale: intelectuale, muncitoare, şomere şi, chiar dacă pare greu de crezut, femei sărace, aflate la limita subzistenţei.

Sînt şi femei de 40 de ani care mai au încă încredere în minunile făcute de medici. ***Ecaterina D.*** (38 ani) este însărcinată în luna a doua, fiind considerată, ca şi alte femei vindecate la acest cabinet, o "gravidă preţioasă". Ea s-a adresat prima dată cabinetului în urmă cu patru ani: ***"Am venit disperată, fără să cred că pot fi salvată. Soţul meu mă ameninţa cu divorţul. Soacra mea mă jignea şi-mi spunea "stearpa". Am vrut să înfiez un copil, dar mi-am dorit unul al meu şi am reuşit".***

Multura dintre copiii născuţi cu ajutorul medicilor din acest cabinei li se pun numele cadrelor medicale. Pe foarte mulţi copii îi cheamă Cristina sau Cristian după numele doctoriţei Cristina Anton şi al asistentei Cristina Enache.

În România sînt foarte puţini specialişti care se ocupă de cercetare în ceea ce priveşte sterilitatea. Cadrele medicale din acest cabinet consideră că Ministerul Sănătăţii se preocupă foarte puţin de problema combaterii sterilităţii, lucru ce afectează negativ sporul natural, acesta cunoscînd o diminuare alarmantă.

Deşi se lucrează în condiţii precare, doar trei zile pe săptămînă, medicii împărţindu-se între maternitate şi cabinet, numărul femeilor care solicită tratament contra sterilităţii este în creştere. Numai în ultimele două luni, treizeci de femei au apelat la serviciile acestui cabinet. **(Corina GRIGORAŞ)**

"Avem de gînd să facem curăţenie"

■ *a afirmat senatorul Ion Solcanu în cadrul conferinţei de presă de ieri*

"Nu excludem posibilitatea existenţei unor cazuri de corupţie. De săptămîna viitoare vom analiza o serie de cazuri de personalităţi locale acuzate de acte de corupţie. Avem de gînd să facem curăţenie", a declarat senatorul ***Ion Solcanu*** (foto) în cadrul conferinţei de presă care a avut loc ieri, 10 martie, la sediul filialei Iaşi a P.D.S.R. Avînd în atenţie "Scandalul A.G.A.", vicepreşedintele P.D.S.R. a subliniat că, în mod normal, parlamentarii nu ar trebui să deţină funcţii nici în consiliile de administraţie ale întreprinderilor, nici în Adunarea Generală a Acţionarilor deoarece ***"Nu poţi să fii, în acelaşi timp şi subiectul, şi obiectul legii"***. În sprijinul ideii exprimate, senatorul Ion Solcanu a prezentat cele trei hotărîri adoptate de Delegaţia Permanentă a P.D.S.R. în şedinţa de miercuri, 8 martie: ***"1. Delegaţia Permanentă cere deputaţilor şi senatorilor P.D.S.R. să se pronunţe pentru incompatibilitatea dintre statutul de parlamentar şi cel de membru al C.A. sau ale A.G.A. ale regiilor şi societăţilor comerciale cu capital de stat; 2. Delegaţia Permanentă sprijină Hotărîrea de Guvern prin care miniştrilor, secretarilor de stat, prefecţilor şi subprefecţilor li se interzice să facă parte din C.A. şi din A.G.A. ale regiilor şi societăţilor comerciale cu capital de stat; 3. Delegaţia Permanentă recomandă grupurilor parlamentare ale P.D.S.R. să promoveze o***

iniţiativă legislativă de modificare a Legii 31/1990 prin acceptarea dreptului de participare a oricărui cetăţean doar într-un singur C.A. sau A.G.A. şi nu în trei, cum prevedea iniţial legea". De asemenea, s-a precizat că în momentul de faţă, toţi deputaţii şi senatorii P.D.S.R. şi-au depus demisiile din C.A. şi din A.G.A.

Referindu-se la mesajul preşedintelui Ion Iliescu adresat Consiliului Naţional al P.D.S.R., care a avut loc la Bucureşti, pe data de 2 martie a.c., senatorul Ion Solcanu a remarcat exprimarea necesităţii relansării dialogului politic cu toate partidele parlamentare, în vederea realizării unei majorităţi, pentru promovarea prin Parlament a Legii accelerării privatizării, Legii privind situaţia caselor abuziv confiscate, Legii falimentului şi Legii învăţămîntului (lege care în prezent se află la Senat). Readucînd în prim-plan dorinţa P.D.S.R. ca la viitoarele alegeri să-şi adjudece postul de primar al Iaşului, deşi nu a precizat nici un nume, vicepreşedintele P.D.S.R. a menţionat următoarele: ***"Candidatul pentru primar va fi unul care să ofere o bază electorală mai mare decît contracandidaţii săi"***. **(Monica TOMA)**

Lacurile Hălceni şi Tansa se află în pericol

În zilele de 2 şi 3 martie, la sesizările unor cetăţeni din comunele Vlădeni şi Belceşti, un echipaj format din reprezentanţi ai Agenţiei de Protecţia Mediului Iaşi (APM), ai RAJAC şi ai Regiei Apelor Române s-a deplasat în zonă, pentru a efectua un control privind exploatarea staţiilor de tratare a locurlor Hălceni şi Tansa. După primele observaţii şi analize, s-a constatat că ***"apa de alimentare este de categoria a treia de calitate (deci nu de categoria întîi, conform standardelor), dozajul clorului este necontrolat (s-au înregistrat valori duble faţă de cele admise), aparatura de exploatare este defectă, iar metodica folosită este neadecvată"***, ne-a declarat ***inginer Marcel Perjoiu***, şef serviciu Monitoring din cadrul APM Iaşi. El a mai precizat că, deoarece RAJAC Iaşi deţine în exploatare staţiile de tratare, regia este pasibilă de sancţionare, conform Legii 98/1994, amenzile fiind, în acest caz, în valoare de pînă la un milion lei. ***"Nu este posibilă clorurarea necontrolată, un dozaj prea mare putînd duce, în timp, la îmbolnăvirea populaţiei din zonă"***, a mai afirmat inginerul Marcel Perjoiu. În replică, ***Mihai Casparovici***, director general al RAJAC Iaşi, a menţionat că ***"apa era deja de categoria a treia cînd a fost preluată de la Regia Apelor Române şi că în permanenţă dozajul clorului este controlat de specialiştii Poliţiei Sanitare, neexistînd pericolul îmbolnăvirii locuitorilor din Vlădeni şi Belceşti"***. El a mai adăugat că s-a încercat îmbunătăţirea calităţii apei prin metoda ozonizării apei de alimentare. ***"În prezent, se încearcă aplicarea unei metode ce a dat foarte bune rezultate în Europa şi anume folosirea unor filtre de cărbuni activi, ceea ce ar duce la o mai bună tratare a apei de alimentare"***, ne-a mai declarat directorul RAJAC.

"Nu cunosc rezultatele analizelor efectuate de specialiştii Agenţiei pentru Protecţia Mediului, dar în măsura în care voi intra în posesia datelor necesare, vă voi informa asupra măsurilor pe care le voi dispune", ne-a declarat preşedintele Consiliului Judeţean Iaşi, ***Ioan Amihăiesei.*** **(Cătălin SĂCĂRESCU)**

MONITORUL DE IAŞI

Începînd cu data de 3 aprilie 1995

Cecul barat şi ordinul de plată, noile instrumente cu care vor lucra agenţii economici

Începînd cu data de 3 aprilie 1995, vor intra în vigoare noi instrumente de plată fără numerar, respectiv cecul barat şi ordinul de plată. Cecul barat va înlocui actualele cecuri cu limită de sumă şi actualele cecuri numerar, iar ordinul de plată va circula în locul actualelor dispoziţii de plată. Teoretic, ordinul de plată este dispoziţie necondiţionată dată de emitentul acesteia unei bănci receptoare, de a elibera unui beneficiar o anumită sumă de bani, la o anumită dată. Menţionăm că ordinul de plată poate fi emis pe suport clasic (hîrtie) sau pe suporturi neconvenţionale (magnetic, electronic). Amănunte despre folosirea acestor noi instrumente de plată fără numerar, la care se adaugă şi cambia şi biletul la ordin, veţi putea citi în numerele viitoare ale suplimentului "Monitorul Financiar". **(Alin TOCAN)**

După autorizarea de către instanţă

PNL Câmpeanu s-a prezentat publicului

Prima conferinţă de presă de la Iaşi, după admiterea cererii de înregistrare (la TMB) a PNL - (Câmpeanu), ca formaţiune politică distinctă în cadrul PNL, a fost dedicată definirii şi strategiei viitoare a acesteia în viaţa politică românească.

"Nu e vorba de apariţia unui nou partid politic pe eşichierul politic românesc, ci de o diferenţiere recunoscută juridic faţă de gruparea Quintus", a declarat ***Gheorghe Toma***, secretar organizatoric al PNL- (C). Această diferenţiere juridică, cred liderii PNL- (C), îi va obliga şi pe ceilalţi să procedeze la fel, adică să se înregistreze ca formaţiune politică în cadrul PNL. Dacă se va întîmpla aşa ceva, problema sediilor şi a patrimoniului se va rezolva, probabil, prin partaj.

Cît priveşte strategia politică a PNL - (C), nu se intenţionează nici o fuziune, ci doar alianţe şi colaborare în perioada electorală. ***"Colaborarea se poate face numai cu partide de orientare liberală clară, iar alianţele vor avea un caracter politic şi nu tranzacţional"***, a declarat ***Gheorghe Cliveti.*** Aripile liberale din PUNR, PDAR sînt considerate de PNL - (C) ca posibile partenere de colaborare. A fost prezent şi primarul liberal, recent ales la Schitu Duca. După ce a făcut cunoscute problemele cu care se confruntă primăria, legate de ***"încurcăturile făcute înainte de alţii în privinţa aplicării Legii fondului funciar"***, acesta a ţinut să asigure presa că nu va ceda la presiunile unor oameni de-ai PDSR. **(Pavel LUCESCU)**

Dacă nu-şi fac datoria

Prefectul va putea să diminueze salariile primarilor

Ieri, 10 martie a.c., la Prefectura Iaşi s-a desfăşurat şedinţa ordinară a Comisiei judeţene pentru aplicarea Legii fondului funciar (Legea 18/1991). Pe ordinea de zi s-a aflat prezentarea modului de rezolvare a litigiului cu judeţul Neamţ, privind unele suprafeţe de teren. Astfel, în urma unui raport prezentat de un specialist de la Direcţia Generală pentru Agricultură şi Alimentaţie a judeţului Iaşi, a fost rezolvat diferendul existent între cele două judeţe privind aplicarea Legii fondului funciar pentru suprafeţele de teren revendicate.

În cadrul şedinţei s-a prezentat şi un ordin de la Guvernul României, menit să pună ordine în modul de aplicare a Legii fondului funciar. Ordinul se referă la sancţionarea drastică a primarilor din judeţul Iaşi care nu duc la îndeplinire hotărîrile Comisiei judeţene pentru aplicarea Legii fondului funciar şi care manifestă indiferenţă faţă de problemele cetăţenilor, aceştia fiind nevoiţi să se deplaseze la Iaşi, pentru probleme care se pot rezolva la nivel local.

Una din sancţiunile ce vor fi aplicate se referă la diminuarea salariilor, în cazul în care se descoperă abateri de la prevederile legii. De asemenea se prevăd sancţiuni drastice şi pentru neîndeplinirea normei de punere în posesie stabilită de comisia judeţeană pentru aplicarea Legii fondului funciar. **(Edmond MACRI)**

ROMWEST EURO

Sînteţi o persoană
✓ dinamică,
✓ entuziastă,
✓ ambiţioasă?

DIN IAŞI ŞI DIN
TOATE JUDEŢELE MOLDOVEI,
alăturaţi-vă echipei
ROMWEST EURO,
distribuitor pentru România
al binecunoscutelor produse

Mars
MilkyWay
SNICKERS
BOUNTY
Twix

Beneficiaţi de:
✓ instructaj în vederea specializării pentru activităţi comerciale şi distribuţie, la standarde Mars
✓ oportunitatea ca prin bune rezultate şi maximă seriozitate să promovaţi în divizia naţională de vînzări Mars. Salariul? Mai mult decît atrăgător.

Curriculum vitae şi fotografie la CP 1304, OP 6 Iaşi,
pentru Eugen GAVRILESCU. Începem de astăzi.

en gros,
en detail cu plata în rate
• TV COLOR:
NEI; FUNAI; PLATINIUM; SHARP; GRUNDIG; AUDISONIC; THOMPSON; GOLDSTAR; ORION; ROYAL; AKAI.
• VIDEO
player cu înregistrare şi recorder: GOLDSTAR, MEGAVISION, SHARP, SONY.
• Maşini de spălat

SC DIVAS IMPEX SRL
Str. G. Ureche nr. 3, bl. W. Mărăcineanu-parter
(în spatele Tribunalului, deasupra magazinului TOP MODA).
Telefon 117830, 115923. Program: 9.00-17.00, sîmbătă 9.00-12.00.

OJT TRIBUNAL Str. G. Ureche Reprez. Electronica Top Moda DIVAS IMPEX Bl. W. Mărăcineanu Str. St. Lazăr (fosta 7 Noiembrie)

Cu adevărat, cele mai mici preţuri din Iaşi!

INCREDIBIL
DAR ADEVĂRAT!
S.C. ARIO S.R.L.
vă oferă la cele mai mici preţuri:
■ stofe pentru mobilă - 9.500 - 12.000 lei/m.l.
■ perdele simple şi jacard - 1.700 - 8.700 lei/m.l.
■ feţe de masă Paşcani - 8.400-12.000 lei/buc.
■ feţe de plapumă - 7.000 - 10.000 lei/m.l.
■ ţesături decorative - 9.500-10.900 lei/m.l..
■ covoare şi carpete persane de Siret, Alba-Iulia - 25.500 - 63.000 lei/mp
■ mochete şi covoare sintetice Beclean şi Sibiu - 7.800 - 16.000 lei/mp
■ confecţii din blană naturală pentru femei şi bărbaţi produse la FAVIOR ORĂŞTIE - 120.000-670.000 lei
■ încălţăminte pentru bărbaţi, femei, copii
În magazinul nostru se pot festona covoare!
Str. Păcurari nr. 142, telefon 163928
Program: luni 10-20; marţi-vineri 8-20; sîmbătă 8-14.

dacă vreţi să cumpăraţi într-un mod extrem de avantajos
cu plata în rate
televizoare color, frigidere, congelatoare, maşini de spălat

ELVILA international
Expoziţie
etajul I al magazinului
SUPERCOPOU
tel. 032/11.22.20, 211014
Depozit: Str. Grăniceri nr. 3-9 (depozite COMAT-în spatele Unităţii de Grăniceri Manta Roşie)
PROGRAM DEPOZIT: zilnic 9.00-17.00, sîmbăta 9.00-13.00.

Magazinul
SSAB-AG
Piata Voievozilor (în fata Cinematografului "DACIA")
vinde EN GROS şi EN DETAIL
■ faianţă, gresie, obiecte sanitare
■ căzi acryl, forme şi culori deosebite
■ baterii şi feronerie URBIS
■ tapet, folie autocolantă, mochete şi linoleumuri
■ panouri tavan fals
■ produse electrice şi electrocasnice
■ var lavabil, vopsele şi adezive
■ produse autohtone şi de import
ONORĂM ŞI ALTE COMENZI LA CEREREA CLIENTULUI!
IAŞI, tel. 032/252486

MONITORUL INTERN

În cursul zilei de ieri

O comisie guvernamentală și-a anunțat prezența la Bîrlad

O comisie guvernamentală și-a anunțat, vineri, prezența la Bîrlad, în jurul orei 15,00, a spus liderul Sindicatului Liber "Rulmentul", *Adrian Alecsa*. *"Azi nu au mai avut loc în stradă evenimente deosebite, a fost o zi mai liniștită. Ion Mihăilă a fost internat cu fractură dublă în Spitalul de Urgență din Iași"*, a declarat Alecsa Agenției MEDIAFAX. Joi, trei muncitori au fost răniți, dintre care Ion Mihăilă grav, cînd cîteva mașini blindate au încercat să-i disperseze pe lucrătorii din "Rulmentul" care au blocat drumul național. Sindicatul Liber a anunțat că nu răspunde pentru acțiunea salariaților săi, din clipa cînd aceștia au părăsit curtea întreprinderii și au ocupat drumul național.

Declanșînd războiul licențelor de export

Ministerul Comerțului a modificat contingentele cantitative la exportul anumitor mărfuri

Ministrul Comerțului, *Cristian Ionescu*, a emis Ordinul nr. 17/10.03.1995 pentru modificarea și completarea Ordinului nr. 10/28.01.1995 privind mărfurile contingentate, cele pentru care se returnează anticipat contravaloarea stimulentelor acordate producătorilor, precum și cele neadmise temporar la export pe anul 1995. Art.1 al ordinului prevede majorarea contingentului la exportul de ulei brut din semințele de floarea soarelui (poziția tarifară - 1512.11.91), de la 10.000 tone la 20.000 tone. Agenții economici interesați trebuie să depună cererile de licență de export pînă la data de 17 martie a.c., la sediul Ministerului Comerțului. De asemenea, Ministerului Comerțului autorizează livrarea la export a cantității de 30.000 mc de placaj de fag, din care 25.000 mc la poziția tarifară 4412.12.00 și 5.000 mc la poziția tarifară 4412.19.00 (art. 2). Cererile de licență trebuie depuse pînă la data de 27 martie a.c. Ordinul mai prevede modificarea a două poziții tarifare din Anexa nr. 3 a Ordinului nr. 17/10.03.1995 (mărfuri neadmise temporar la export), după cum urmează: 7112.10.00 - deșeuri de aur, inclusiv metale placate sau suflate cu aur; 7112.20.00 - deșeuri de platină, inclusiv metale placate sau suflate cu platină. La pozițiile tarifare 2603.00.00, 2607.00.00, 2608.00.00, 2616.90.00, 2620.19.00 și 2621.00.00, pentru acordarea licenței de export, agenții economici trebuie să obțină, conform art. 4 al ordinului, avizul prealabil al Băncii Naționale a României. Agenții economici posesori de licențe de export pentru produsele reglementate în prezentul ordin (licențe acordate conform prevederilor Ordinului nr. 57/1994 și Ordinului nr. 10/1995) și ale căror contracte se află în derulare trebuie să depună din nou cereri de licență, iar licențele care se vor acorda de către Ministerul Comerțului în acest caz vor fi în afara contingentelor prevăzute în Ordinul nr. 17/1995.

În scopul stimulării activităților de cercetare

Academia Română oferă finanțări nerambursabile cercetătorilor

În scopul stimulării activităților de cercetare fundamentală din România, Academia Română oferă granturi (finanțări nerambursabile selectate pe bază de competiție) cercetătorilor individuali sau constituiți în echipe, din instituții cu personalitate juridică (unități de cercetare, universități ș.a.), precum și cercetătorilor individuali în nume propriu, în limita fondurilor disponibile pentru anul 1995, se arată într-un comunicat remis Agenției MEDIAFAX. Doritorii pot obține formularele pentru cererile de grant, instrucțiunile de completare și alte informații începînd cu data de 20 martie 1995, de la Secretariatul Consiliului GAR, Academia Română, Calea Victoriei 125, București 71102; telefon: 659.47.89; Fax: 211.66.08. În instrucțiunile oferite gratuit sînt prezentate și domeniile în care se pot solicita granturi (GAR). Termenul limită de predare a cererilor GAR este 28 aprilie 1995. Selectarea solicitărilor se va face de către Consiliul GAR, organism autonom, prin comitete proprii de evaluare (pînă la 31 mai 1995). Rezultatul selecției va fi anunțat solicitanților de granturi care vor avea posibilitatea să obțină informații asupra modului de apreciere a cererilor proprii.

Printr-o hotărîre a instanței

Gheorghe Toartă, contabilul filialei sectorului 2 a Credit Bank, a fost pus în libertate

Gheorghe Toartă, contabilul filialei sectorului 2 a Credit Bank, a fost pus în libertate vineri, prin hotărîrea definitivă a instanței secției II penal a Tribunalului București. Magistrații au respins recursul Parchetului la hotărîrea Judecătoriei 2, care, pe 15 februarie, dispusese eliberarea lui Toartă. Contabilul a fost arestat pe 1 februarie a.c., sub acuzațiile de fals intelectual și înșelăciune în dauna avutului privat, în legătură cu tranzacția unui teren din str. Gabriel Peri 11. Odată cu Toartă a fost arestat, în aceeași cauză, omul de afaceri Jirair Ghiulbenghian. **(Mediafax)**

Președintele Camerei Deputaților s-a întors ieri din Statele Unite ale Americii

A reușit Adrian Năstase să îmbunătățească imaginea României la Washington?

■ *includerea țării noastre pe lista statelor ce vor intra în NATO nu a fost realizată*

Ieri, vineri 10 martie, s-a încheiat vizita efectuată de *Adrian Năstase* la Washington la invitația Congresului american.

În afară de diverse întrevederi cu membri ai Congresului, președintele Camerei Deputaților a mai fost invitat la Consiliul Securității Naționale a SUA, avînd apoi o întîlnire la Fundația Internațională pentru Sisteme Electorale.

Mesajul cu care Adrian Năstase a plecat în SUA a fost simplu: România merită încredere, îndeplinește condițiile de a intra în NATO și pentru a primi investiții străine.

"I-am spus domnului Năstase că trebuie să îmbunătățim imaginea României, a performanțelor în domeniile privatizării și democratizării în general și importanța realizării de progrese în chestiunea drepturilor de proprietate", a declarat ***David Funderburk***, reprezentant american și fost ambasador în România.

Includerea României pe lista primelor țări ce vor intra în NATO, listă ce se regăsește în textul unui proiect discutat de Senatul american nu a fost realizată.

"Nu cred că trebuie să ne uităm așa de mult la aceste chestiuni. Cred că sînt lucruri mult mai importante, și anume să ne concentrăm pe substanța relațiilor noastre", consideră Adrian Năstase. La Consiliul pentru Securitate Națională s-a mai discutat și despre situația Tratatului româno-ungar.

"Am încercat să explic, din punctul nostru de vedere, că nu există nici un fel de problemă. Sperăm că, în Ungaria, de asemenea va exista disponibilitatea necesară pentru a se semna acest tratat, care va fi benefic și pentru România și pentru Ungaria", a declarat Adrian Năstase.

La Fundația Internațională pentru Sisteme Electorale s-a discutat în principal despre sistemul electoral potrivit pentru România și despre prezența observatorilor naționali.

Președintele Camerei Deputaților a spus că, dată fiind agenda încărcată de lucru, proiectele de lege din domeniul electoral vor fi dezbătute la începerea sesiunii de toamnă. El a mai anunțat organizarea unui apropiat Seminar parlamentar pe teme electorale la care a invitat o serie de personalități americane, specialiști în domeniu. La capitolul prezența observatorilor interni, unul dintre cele mai viu discutate, Adrian Năstase a spus: *"Am trecut de perioada suspiciunii. Cred că, după cinci ani, trebuie să avem un sistem normal"*. Auditoriul nu a fost prea satisfăcut de răspunsurile pe care Adrian Năstase le-a dat la o serie de întrebări, referitoare la: procesul anemic al privatizării, ritmul reformelor nu este accelerat, problema proprietăților naționalizate și confiscate nerezolvată, menținerea la putere a unui guvern ce se bazează pe sprijinul unor partide extremiste. **(Pavel LUCESCU)**

Conferință de presă la Parchetul General

Procurorul general Vasile Manea Drăgulin este nemulțumit de clemența judecătorilor

■ *Parchetele din țară se confruntă cu o lipsă acută de procurori, în condițiile creșterii îngrijorătoare a numărului de infracțiuni*

Într-o fostă țară comunistă, pornită mai devreme decît România pe drumul tranziției, în Polonia, noul guvern al premierului Oleksy a cerut parlamentului să simplifice drastic Codul Penal și să vină astfel în ajutorul unor oameni ai legii, depășiți de creșterea criminalității. Într-o criză asemănătoare, poate chiar mai gravă, se află Parchetul General din România. Joi, 9 martie, la Parchetul General de pe lîngă Curtea Supremă de Justiție, procurorul general al României, *Vasile Manea Drăgulin*, a precizat în cadrul unei conferințe de presă care sînt problemele cu care se confruntă această instituție în momentul de față. Vă invităm să îl ascultați în continuare pe procurorul general, prezentînd o succintă sinteză a stării infracționale și a dificultății de combatere a criminalității: *"Dacă urmăriți starea infracțională, și sînt convins că marea majoritate dintre dvs. o faceți, vedeți că ea înregistrează o creștere constantă din 1989 încoace. Volumul de activitate practic s-a dublat, 130.000 de cazuri erau în mare, în 1989, față de peste 250.000 soluționate în cursul anului trecut. Aceasta, în condițiile în care noi am înregistrat și continuăm să înregistrăm pierderi de cadre, îndeosebi cadre cu exprientă, cadre deja formate și, din 1.738 de procurori, cîți sînt în prezent, peste 400 sînt stagiari de anul 1 și 2 și mai avem încă 300 care sînt veniți din alte sectoare de activitate, cu o experiență profesională în magistratură între 1 și 5 ani. Adăugați la aceasta niște riscuri biologice normale, niște cadre care au depășit deja vîrsta a doua și sînt în vîrsta a treia, cu destul de multe și grave probleme de sănătate, și veți vedea, că practic, sîntem cîteva sute de procurori care sîntem angreanți în rezolvarea acestor cauze"*. În vreme ce Parchetul se confruntă cu aceste probleme, clemența, uneori de neînțeles, a instanțelor de judecată ridică semne de întrebare pentru Vasile Manea Drăgulin: *"Sigur că și pentru noi, lucrurile sînt de natură să nu ne mulțumească. De ce? Din datele publicate de Ministerul Justiției, este evident că, din totalul condamnaților definitiv, doar 36% reprezintă condamnați la pedepse privative de libertate care trebuie executate în regim de detenție"*. Un alt exemplu a completat această imagine. Sava Dogmanov, șeful unei rețele de trafic cu stupefiante, a fost judecat la hotărîrea instanței în stare de libertate. De altfel, dl. procuror general a mai spus că s-a ajuns la situația ca orice traficant să nu se teamă de o arestare în România, unde, chiar dacă ești prins cu un camion de cocaină, poți lua o pedeapsă de cel mult cinci ani, dacă nu cumva judecarea în libertate duce chiar la sustragerea de sub urmărirea penală, toate acestea în condițiile în care în România crima organizată nu mai este o bagatelă: *"Starea infracțională este în creștere, ne confruntăm cu fapte și cu modalități de comitere a lor cu care nu ne-am confruntat înainte de revoluție: omoruri cu arme de foc, unele dintre cele mai sofisticate, trafic de arme, trafic de stupefiante, substanțe toxice, produse strategice - uraniu, ș.a.m.d. - armament sofisticat, focoase nucleare, crime comise în bandă, pagube extrem de mari, cauzate prin activități organizate în acest scop. Deci, am început să ne confruntăm cu aspectele cu care se confruntă, în general, în toată Europa Occidentală, organele judiciare. A luat naștere, și probabil că această activitate interlopă se va intensifica și se va organiza, au început să apară deja germeni ai unor mafii chineze, arabe, de origine etnică"*. (Text preluat de la postul de radio "Europa Liberă")

LUMEA PE DOS ■ LUMEA PE DOS ■ LUMEA PE DOS ■

Grave nereguli de comerț la societatea "Lido" S.R.L.

În urma unui control economic, efectuat în data de 9 martie, ofițerii din cadrul Biroului pentru combaterea criminalității economice au constatat nereguli în gestiunea S.C. LIDO S.R.L. Iași. Patronul firmei, ***Marius Arghiropol***, a achiziționat vin de Panciu de la S.C. INTERTRANS cu prețul de 998 lei litrul, căruia i-a fixat un preț de 1.700 lei. În realitate l-a vîndut prin societatea sa cu suma de 2.000 lei litrul. De asemenea, patronul firmei LIDO S.R.L. a achiziționat lichior la prețul de 2.117 lei litrul cu prețul de vînzare 3.800 lei litrul, pe care, în realitate, l-a vîndut cu 5.000 lei litrul. Tot în aceeași zi, a fost prinsă în flagrant delict ***Mioara Onofrei***, barman la aceeași societate, care a vîndut cu lipsă la măsurătoare unor clienți băuturi alcoolice. Patronului Marius Arghiropol i s-a întocmit dosar penal, iar Poliția va continua cercetările în ceea ce privește activitatea comercială a patronului și a angajatei sale. **(Anca ALEXANDRU)**

Tentativă de furt la"Belsuin" - Belcești

Gardienii publici ce executau paza în complexul de creștere a porcilor "Belsuin" Belcești, județul Iași, au observat, în noaptea de 8 spre 9 martie, un individ care, după ce a sărit pe fereastra unei hale (din interiorul complexului), a încercat să iasă din unitate cu un sac în care avea un porc. Gardianul l-a strigat, apoi l-a somat, trăgînd un foc de avertisment. Hoțul și-a părăsit prada, un porc de peste 80 de kilograme, și a fugit printr-un canal de scurgere. Gardianul presupune că cel urmărit este un angajat al unității, deoarece cunoștea foarte bine locul și tăiase porcul din timpul zilei.

În acest sens urmează a se face cercetări în rîndul salariaților. **(Anca ALEXANDRU)**

Bătută de patron cu furca

Maria Negoiță (50 ani, din Golăești-Iași) se află internată în stare gravă la Spitalul de Neurochirurgie din Iași cu "contuzie cranio-cerebrală", ca urmare a unei agresuni.

Pacienta afirmă că în urmă cu cîteva zile a fost lovită cu o furcă de patronul unui chioșc din localitate. "Mă dusesem să-l rog să nu îi mai dea băutură fiului meu pe datorie. Era tîrziu, cred că după ora 22,00, fusesem anunțată că fiul meu este beat criță! Îl rugasem de mai multe ori pe acest patron să nu-i mai dea să bea, pentru că tot salariul și-l lăsa la chioșcul lui", a spus femeia.

Maria Negoiță intenționează să-l acționeze în judecată pe agresorul ei, căruia, după cum afirmă ea, prima dată i-a vorbit frumos. "Cînd am văzut că mă împinge să ies afară din curte am început să-i spun că nu are dreptul să vîndă băutură la pahar și multe alte lucruri. Cred că l-am jignit, deși aveam dreptate, dar nu trebuia să mă lovească în halul ăsta", a povestit indignată femeia. **(C.G.)**

Accident tragic

La MECHIM TITU a explodat un cazan de parafină

Un tragic accident colectiv de muncă, soldat cu un mort și doi răniți, s-a produs la filiala SC "MECHIM TITU", din localitatea Ghergani-Dîmbovița. În dimineața zilei de 10 martie, la ora 7,30, din cauza nerespectării tehnologiei de fabricație, cazanul cu parafină al secției chimice s-a supraîncălzit, atingînd temperatura critică. La un moment dat, parafina a luat foc și cazanul a explodat. Unda de foc a atins trei muncitoare aflate în apropiere. Ioniță Georgeta, în vîrstă de 40 de ani, a fost practic arsă de vie, murind în chinuri groaznice. Colegele ei, Sandu Maria (25 de ani) și Dediu Nicoleta (35 de ani), au suferit arsuri de gradul I și II pe față și pe mîini. Incendiul izbucnit a fost stins de formația civilă de pompieri a unității. **(Mediafax)**

SOCIETATEA COMERCIALĂ scm STANDARD COMERCIAL MOLDAVIA
Str. Bradului nr. 5, IAȘI Telefon 032/122850 Fax 032/127937

vindem din stoc
materiale abrazive din import, pe suport de hîrtie, granulație cuprinsă între 150-400.
Vindem zilnic
deșeuri de lemn și rumeguș.
Relații suplimentare la telefon 032/122850 și 122821, interior 16.

S.C. BURSA MOLDOVEI S.A
Piața Unirii nr. 5
AGENȚIILE BURSIERE active în BURSA MOLDOVEI Iași

1. AGROINDUSTRIALA BUCIUM SA Iași	tel. 032/137519
2. ANSILV SRL Bacău	tel. 034/112059
3. ANTIBIOTICE SA	tel. 032/211010
4. ASBEER SA	tel. 032/251200
5. IAȘICON SA	tel. 032/177443
6. L.C.P. SRL	tel. 032/270499
7. NORD-EST GROUP SRL	tel. 032/172557
8. PANGRAN SA	tel. 032/130120
9. SCHIC SNC	tel. 032/112424
10. SENATOR SRL	tel. 032/250235
11. SOREX SRL	tel. 032/140978
12. UNIREA SA	tel. 032/233000
13. UNIVERSAL LD	tel. 032/116831
14. ZIMBRU SA	tel. 032/137682

Vă invităm să vă adresați acestor agenții bursiere pentru contracte de reprezentare în vederea tranzacționării în Ringul Bursei Moldovei Iași, a mărfurilor oferite/cerute de dv. La solicitarea dv. brokerii Angențiilor Bursiere, vă pot vizita la sediul firmei dv.
BURSA MOLDOVEI Iași oferă prin brokerii proprii posibilitatea tranzacționării de mărfuri în ringurile burselor din Constanța, București, Arad, Timișoara, Brașov, Slobozia, Cluj. Prin Agențiile noastre bursiere clienții au acces la informații de preț, cantități de mărfuri, cotații bursiere, oportunități de afaceri.

UNIVERSITATEA TEHNICĂ "GH. ASACHI" IAȘI
organizează concurs pentru ocuparea unui post de
INGINER
(pentru întreținere calculator VAX 11/750)
Condiții: cunoștințe temeinice în sisteme de operare, cunoștințe de limba engleză, media de absolvire a facultății peste 8,50. Concursul va avea loc în ziua de 23.03.1995, ora 12,00. Relații suplimentare la Decanatul Facultății de Electronică și Telecomunicații și la Ser. de Evidență și Mișcare a Personalului din B-dul Copou nr. 22 Iași.

RATC IAȘI anunță deschiderea unui LICITAȚII PUBLICE fără preselecție
privind construcția de "Stație de carburanți" din secția nr. 1 RATC Iași, conform proiectului în fază D.D.E. elaborat de către IPROCHIM Iași.
Înscrierea va avea loc pînă la data de 27 martie 1995, la sediul regiei - Biroul investiții, ora 15,00.
Documentele licitației, proiectul de execuție cît și informații suplimentare se pot obține la sediul regiei din str. Silvestru nr. 5, Biroul investiții, tel. 141567, între orele 7,00-15,00.

OFERTĂ SPECIALĂ: ELECTROCASNICE NEI
FRIGIDER Nei 240 l - 499.730 lei
CONGELATOARE Nei
120 l - 430.700 lei
160 l - 536.900 lei
210 l - 619.500 lei
Se pot cumpăra și cu AVANS 50%, diferența în 4 RATE
AVATTI electronics ☎ 032 - 11.28.10 032 - 17.40.54 Str. Ștefan cel Mare 11

Societatea comercială ASBEER SA Iași convoacă acționarii la Adunarea Generală pentru data de 23 martie 1995, ora 14,00, la sediul societății din str. Păcurari 95 cu următoarea ordine de zi:
1. Raportul Consiliului de Administrație privind activitatea desfășurată în anul 1994, pe bază de bilanț.
2. Raportul Comisiei de Cenzori.
3. Bugetul de venituri și cheltuieli pentru 1995.
4. Programul de reparații capitale și investiții pentru anul 1995.

La
Editura Mydo Center
a apărut
primul volum din marele
DICȚIONAR UNIVERSAL AL LIMBII ROMÂNE
de Lazăr Șăineanu
Doritorii îl pot obține de la sediul Editurii, din str. Smîrdan, nr. 5, et. II (intrarea cotidianului MONITORUL).
Telefon 113707.

RATC IAȘI aduce la cunoștința publicului călător că începînd cu data de 12.03.1995, controlorii de vehicule autorizați, vor fi dotați cu un nou tip de ecusoane
Noile ecusoane prezintă următoarele caracteristici:

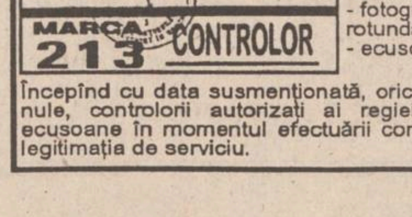

- dimensiuni 55 x 90 mm
- executate color (albastru, roșu, negru pe fond alb) cu sigla RATC
- prezintă nr. marcă și calitatea (controlor, controlor colaborator, funcția)
- fotografie color autentificată de ștampila rotundă a regiei
- ecusoanele respective sînt plastifiate.

Începînd cu data susmenționată, orice alte ecusoane de control devin nule, controlorii autorizați ai regiei fiind obligați să poarte noile ecusoane în momentul efectuării controlului, iar la cerere să prezinte legitimația de serviciu.

Pentru a respecta recomandarea primului ministru francez

Guvernele de la Budapesta și București încearcă să finalizeze tratativele pentru încheierea unui tratat pînă la 20 martie

■ *punctele sensibile sînt problema minorității maghiare din România și problema inviolabilității frontierelor de stat*

O dată cu apropierea datei de 20 martie, dată la care va avea loc, la Paris, ***Conferința pentru stabilitate în Europa***, Ungaria încearcă să ajungă la o înțelegere cu România și Slovacia în vederea încheierii tratatelor de bază. Însuși primul ministru francez ***Edouard Balladur, inițiatorul Pactului de stabilitate în Europa, a recomandat guvernelor de la București și Budapesta să semneze tratatul politic pînă la 20 martie***. Deci, reluarea contactelor directe româno-ungare pentru finalizarea tratatului de bază este, mai mult, rezultatul contextului internațional actual. În ceea ce privește diplomația maghiară, potrivit postului de radio ***Deutsche Welle,*** aceasta poate opta pentru încheierea unui singur tratat politic, fie cu România, fie cu Slovacia, ceea ce ar feri Ungaria de eventualele critici. La rîndul său, cu acordul părții ungare, diplomația română a introdus la ***art. 4 al textului preliminar al tratatului de bază, în cadrul rundei de negocieri din perioada 21-23 februarie a.c., următoarea prevedere: "Părțile contractante, în conformitate cu principiile și normele dreptului internațional, precum și cu principiile Actului Final de la Helsinki, reconfirmă că vor respecta inviolabilitatea frontierei lor comune și integritatea teritorială a celeilalte părți. Ele reafirmă, de asemenea, că nu au pretenții teritoriale una față de cealaltă și că nu vor ridica astfel de pretenții nici în viitor"***. Dar, negocierile româno-ungare au intrat în impas cînd partea ungară a solicitat introducerea în textul tratatului politic a Recomandării 1201 a Adunării Parlamentare a Consiliului Europei, Recomandare care, în prezent, este singurul document al CE care face referiri la drepturile colective ale minorităților naționale și la principiul autonomiei pe criterii etnice. Deoarece ***Recomandarea 1201 a fost respinsă***, prin vot, de șefii de stat și de guvern, la întrunirea CE de la Viena, din octombrie 1993, Guvernul României a considerat-o un act neacceptat de comunitatea internațională și nu a inclus-o în Tratatul de bază româno-ungar.

Totuși, pe 8 martie, în cadrul conferinței de presă al MAE de la Budapesta, ***Gabor Szentivanyi,*** purtător de cuvînt, ***a afirmat că există șanse ca Tratatul de bază româno-ungar să fie semnat pînă la începerea Conferinței de la Paris.*** **(Monica TOMA)**

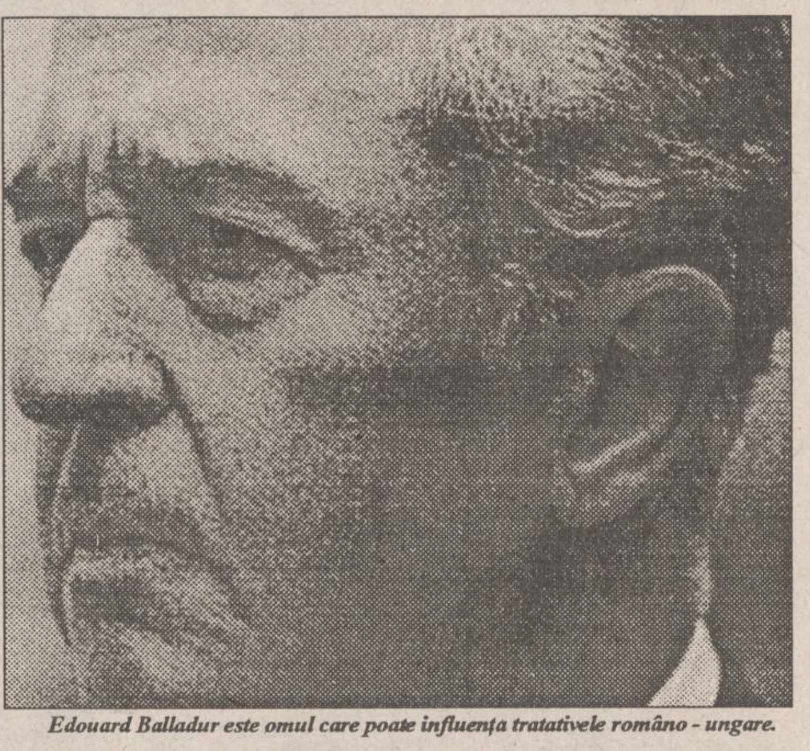

Edouard Balladur este omul care poate influența tratativele româno - ungare.

Mai poate candida Ion Iliescu la funcția de președinte al României?

■ *un comentariu al postului de radio EUROPA LIBERĂ*

Mai poate candida Ion Iliescu la funcția de președinte al României? Să derulăm puțin firul istoriei. În Comunicatul către țară al Consiliului FSN, publicat în Monitorul Oficial nr.1, din 22 decembrie 1989, citim: "... ***Alegerea conducătorilor politici se face numai pentru unul sau cel mult două mandate***". Președinte al CFSN și deci, șef al statului, a fost ales Ion Iliescu. În mai 1990, corpul electoral l-a ales președinte al României. În noiembrie 1991 s-a adoptat Constituția. În art. 81, alin. 4 se precizează: "***Nici o persoană nu poate îndeplini funcția de președinte al României mai mult decît de două ori***". În septembrie 1992, alegerile prezidențiale au fost cîștigate de Ion Iliescu. Aceasta ar putea fi a treia alegere sau, după unele păreri, prima. Este prima alegere de după adoptarea Constituției, dar oare Constituția are efect retroactiv? În Decretul-Lege pentru alegerea Parlamentului și Președintelui României, publicat în Monitorul Oficial din 18 martie 1990, art. 10, putem citi că ***persoanele care au săvîrșit abuzuri, care au participat în trecut la acțiuni represive în Securitate nu vor putea fi alese în Parlament*** - o incompatibilitate bazată pe fapte petrecute în trecut. Instanța judecătorească nu are motive să lămurească problema, deoarece nimeni nu a făcut nici o sesizare. Astfel încît, în 1996, ***dacă Ion Iliescu va fi reales, va fi expus reproșurilor internaționale: va putea fi considerat un președinte neconstituțional, chiar dacă va fi ales în mod democratic.***

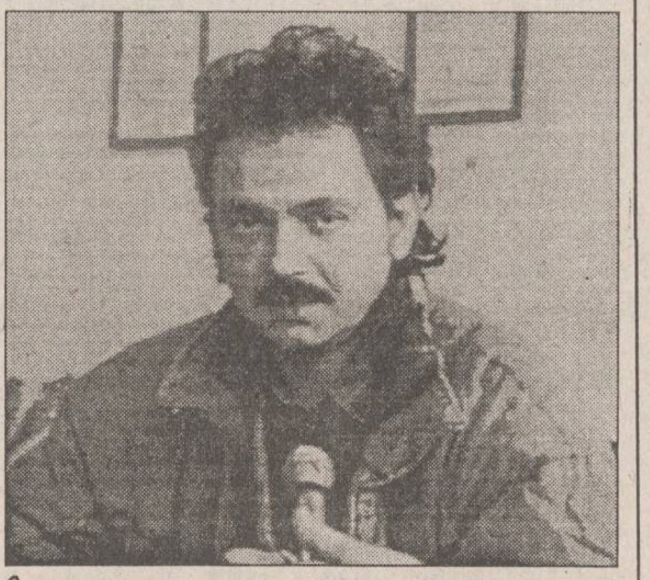

În urma negocierilor de la București

A fost suspendată greva de la IAR

■ *principalele revendicări ale sindicatului au vizat încheierea de contracte cu parteneri interni și externi și asigurarea gratificației la sfîrșit de an*

Greva de la Întreprinderea Aeronautică Română (IAR) - Ghimbav a fost suspendată joi, 9 martie, la ora 21,00. Viceliderul sindical Pasinel Oțel a declarat pentru agenția MEDIAFAX că revendicările sindicatului au fost îndeplinite în cea mai mare parte. Pentru soluționarea punctului 1 al revendicărilor, referitor la încheierea de contracte cu parteneri interni și externi, greviștii au acordat factorilor de răspundere un termen de două luni. După expirarea acestui interval de timp, dacă nu vor fi încheiate contracte ferme, greva va începe în condiții mult mai dure, a mai declarat Pasinel Oțel. El a precizat că este posibil ca liderii sindicali să nu mai poată controla situația, în cazul nerezolvării acestei solicitări, considerată deosebit de importantă. Rundele de negocieri de la IAR - Ghimbav s-au desfășurat în două etape: miercuri, 8 martie, la Gimbav și joi, 9 martie, la București. La sediul Senatului au fost prezenți reprezentanți ai Armatei, Ministerului Industriilor, FPS și ai comisiilor de apărare din ambele Camere ale Parlamentului. Principalele revendicări ale sindicatului de la IAR - Ghimbav au vizat încheierea de contracte cu parteneri interni și externi, asigurarea gratificației la sfîrșit de an, conform contractului colectiv de muncă și definitivarea lucrărilor de protecție a muncii, stabilite de comun acord de către ambele părți. **În fotografie, Ioan Comșa, liderul sindicatului de la IAR Ghimbav.**

Secretarul general al Guvernului a încercat să dezamorseze criza sindicală din Valea Jiului

Joi a sosit la Petroșani o delegație guvernamentală condusă de ***Viorel Hrebenciuc (foto)***, delegație care s-a întîlnit apoi cu ***prefecți și președinți de consilii județene din județele Hunedoara, Caraș-Severin, Maramureș, Alba și Gorj, directori din regiile autonome ale huilei, cuprului, lignitului și zincului, primari, lideri de sindicat. Miron Cozma, liderul Convenției miniere "Sf. Varvara"***, a prezentat situația actuală a minerilor. Expozeul său a fost calificat drept "apocaliptic" de către Viorel Hrebenciuc. Acesta a precizat: "***În România, minerii nu mor de foame, de frig și nici nu-și trimit copiii la școală din lipsă de bani***", adăugînd că Guvernul român a făcut multe sacrificii pentru această ramură a economiei. ***Secretarul de stat i-a prevăzut lui Miron Cozma "un luminos viitor politic".***

Scopul întîlnirii din Valea Jiului a fost ***elaborarea unui program pe 1996-2000,*** care să îmbunătățească situația actuală. Cum bugetul pe 1995 a fost votat deja, ***"reușim poate să sensibilizăm factorii de decizie în vederea elaborării bugetului pentru 1996"***, a precizat ***Marin Condescu, președintele executiv al Convenției "Sf. Varvara",*** inamic declarat al lui Miron Cozma. Tot Marin Condescu a specificat reporterilor de la BBC că "întîlnirea nu este altceva decît un spot publicitar", menit să arate că sindicaliștii sînt activi, iar guvernul este deschis dialogului cu sindicatele. S-a convenit organizarea unor întîlniri de lucru ulterioare pentru detalierea problemelor în funcție de importanța lor socială, elaborarea unui program de realizare a acestora și crearea unei comisii mixte guvern-sindicate de urmărire a soluționării problemelor. **(Mirela Antoniu)**

Scandalul AGA continuă

Joi, 9 martie, Comisia Camerei Deputaților a analizat ***Raportul FPS privind privatizarea pe anul 1994 și planul pe 1995,*** ocazie cu care a fost abordat și ***"Scandalul AGA"***. În cadrul unui interviu acordat ieri, 10 martie, postului de radio BBC, deputatul ***Varujan Vosganian*** a subliniat că "***aceste adunări generale, practic, nu au nici un rost. Ele vin să înlocuiască consiliile împuterniciților statului. Este un mod de a păstra nomenclatura industrială și de a o lega de nomenclatura politică***". Referindu-se la cererea președintelui Ion Iliescu ca Parlamentul să modifice art. 7 din "***Statutul Deputatului și Senatorului***", prin menționarea incompatibilității dintre statutul de parlamentar și cel de membru în CA sau AGA, Varujan Vosganian a apreciat că ***"este un mod al partidului de guvernămînt de a-și executa operațiunea de purificare înaintea anului electoral și, în primul rînd, o încercare a președintelui Iliescu de a cîștiga un capital electoral în plus, chiar în dauna partidului de guvernămînt".*** **(Monica TOMA)**

ȘTIRI DIN BASARABIA

Conform unei declarații a președintelui Partidului Social-Democrat din Moldova

Oponenții social-democraților încearcă să deregleze dialogul care s-a conturat între PSDM și PDAM

Anatol Țăranu, președintele PSDM, a declarat că oponenții social-democraților încearcă să deregleze dialogul care s-a conturat între PSDM și Partidul Democrat Agrar de guvernămînt. În declarația de presă, remisă agenției INFOTAG, Anatol Țăranu a calificat materialul publicat în ultimul număr al ziarului "Chișinovskie Novosti", în legătură cu cel de al treilea congres al PSDM, drept frizînd provocarea. Ziarul, cunoscut prin faptul că este apropiat blocului parlamentar Unitatea Socialistă, a publicat un articol cu scop bine determinat: acela de a deregla cu orice preț dialogul ce s-a conturat între conducerea PSDM și PDAM, să-i țină pe agrarieni în izolare politică, asigurînd în acest fel influența Unității Socialiste asupra partidului de guvernămînt. În acest scop - spune Anatol Țăranu - nu s-au jenat chiar să modifice declarația liderului agrarienilor, Dumitru Moțpan, în legătură cu preferințele acestuia asupra ocupantului locului de conducător al social-democraților.

Opinii antiamericane în Transnistria

Este acuzat amestecul Casei Albe în retragerea Armatei a 14-a

La Tiraspol, a fost dată publicității declarația comună a Uniunii apărătorilor Transnistriei, Uniunii cazacilor din Transnistria și Uniunii femeilor din Transnistria, în care este dezaprobată retragerea Armatei a 14-a sub presiunea SUA și a organizațiilor create de acest stat. Potrivit autorilor declarației, după retragerea forțelor ruse, Chișinăul ar putea apela din nou la forță pentru soluționarea diferendului transnistrean. Observatorii locali consideră că declarația a fost dată publicității în ajunul următoarei runde de convorbiri dintre Tiraspol și Chișinău, pentru a argumenta poziția neconciliantă a părții transnistrene în privința retragerii Armatei a 14-a.

La conferința de la Copenhaga

Andrei Sangheli va pleda pentru integrarea europeană

Vineri dimineață, o delegație guvernamentală condusă de Andrei Sangheli, primul ministru al Republicii Moldova, a plecat la Copenhaga, pentru a participa la Conferința pentru dezvoltare socială, organizată sub egida ONU. Conferința a fost deschisă luni în capitala daneză de către secretarul-general al ONU, Boutros Boutros Ghali, și este prima întîlnire la acest înalt nivel guvernamental, avînd ca obiectiv confruntarea onestă cu problemele sociale majore ale zilei. Premierul Andrei Sangheli a declarat, înaintea plecării spre Copenhaga: "Sîntem în perioada de tranziție, sînt probleme economice, nu numai la noi, în acest spațiu al fostei URSS, ci în spațiul Europei, în lagărul socialist. Aceste țări au toate un interes deosebit; și noi, față de ce se întîmplă la noi, apoi față de ajutorul economic care ne este necesar și ajutorul organizatoric și tehnic, pentru a trece această perioadă în timp mai scurt și cu mai puține pierderi".

În cadrul programului "Teach Democracy"

Uniunea Europeană a lansat proiectul "Concordie Moldova"

În cadrul Programului "Teach Democracy", Uniunea Europeană a început realizarea proiectului de democratizare "Concordie Moldova". La 19 decembrie 1994, mai multe organizații nonguvernamentale din Moldova, Grecia și Marea Britanie au semnat cu Comisia Comunităților Europene un acord de realizare a proiectului. Proiectul a fost elaborat de Alianța pentru pace din Republica Moldova, Adunarea cetățenească Helsinki din Republica Moldova, Asociația de cooperare greco-moldovenească și Centrul de consultări pentru drepturile individuale de la Londra. Prima acțiune a programului este seminarul internațional "Standardele internaționale și protejarea drepturilor fundamentale ale omului în situații de tensionare a societății civile", care s-a deschis ieri la Chișinău. Programul "Concordie Moldova" cuprinde în ansamblu trei direcții: desfășurarea în 1995 a 3-4 seminarii asupra drepturilor omului; stagii la Londra, Atena, Strasbourg și în Irlanda de Nord pentru specialiștii în domeniul drepturilor omului din Moldova; crearea în Republica Moldova a unui centru consultativ de informații în sfera drepturilor omului.

În cadrul unei vizite în Republica Moldova

Un reprezentant al Uniunii Europene de Radioteleviziune a vizitat TELE RADIO MOLDOVA

La Compania de stat TELE RADIO MOLDOVA s-a aflat într-o vizită de lucru reprezentantul Uniunii Europene de Radioteleviziune, directorul Departamentului juridic, dl Werner Rumfort. În cadrul vizitei, oaspetele a luat cunoștință de activitatea companiei, avînd întîlniri cu conducerea companiei, cu șefii de departamente și subdiviziuni. Programul a inclus, de asemenea, o serie de întrevederi cu reprezentanți ai unor ministere și comisii parlamentare.

Conform ziarului "Telegraful"

Mircea Snegur intenționează să reducă cheltuielile pentru întreținerea aparatului de stat

Președintele Moldovei, Mircea Snegur, este preocupat serios de situația economico-financiară creată în țară și intenționează să reducă cheltuielile pentru întreținerea aparatului de stat, orientînd fondurile spre nevoile sociale, a anunțat influentul ziar din Chișinău "Telegraful". Ziarul evidențiază faptul că suma salariilor neachitate în sfera bugetară, într-o țară cu o populație de 4 milioane de locuitori, se ridică la circa 8 milioane dolari, iar datoriile bugetului față de fondul social au depășit 10 milioane dolari.

TRUST CONSTRUCȚII S.A. IAȘI

execută în condiții deosebite de calitate și confort, două blocuri de locuințe cu parter și 4-5 nivele, pe terenul său din Iași, B-dul Copou nr. 3, lîngă sediul Băncii Dacia Felix.

Un tronson va avea apartamente cu 3 și 4 camere, dispuse cîte 2 pe palier, avînd suprafețe utile de 91 mp și respectiv 110 mp și un tronson cu 5 apartamente cu cîte 3 camere, 6 apartamente cu 2 camere și 6 apartamente cu o cameră. Acestea vor fi ofertate în ziua de 15.03.1995, ora 10,00, în ședință publică.

Relații la telefon 146220, interior 276.

Pentru participarea la ședința de ofertare se percepe o taxă de 0,05% din valoarea estimată a apartamentului.

TRUST CONSTRUCȚII S.A. IAȘI

vinde la LICITAȚIE prin intermediul BANKCOOP Iași următoarele bunuri:

1. Baza agrement Ciric.
2. Sediu administrativ Sală mese în B-dul Chimiei nr. 14.
3. Stații betoane cu utilități - 2 buc. montate în B-dul Chimiei nr. 14.
4. Magazii depozitare plus șoproane - 5 buc. - B-dul Chimiei nr. 14.
5. Sediul administrativ - clădire parter plus etaj, B-dul Chimiei 14.
6. Autobuz Montana - expus B-dul Copou nr. 3.

Licitația va avea loc miercuri 22.03.1995, la sediul BANKCOOP, str. Sf. Lazăr nr. 4.

Relații la SC TRUST CONSTRUCȚII SA Iași, tel. 146220, interior 276 și 253 și la BANKCOOP SA, tel. 211236 și 211246.

TRUST CONSTRUCȚII S.A. IAȘI

închiriează spații pentru sedii de firme în birouri de 14-18 mp, în clădirea sa din B-dul Copou nr. 3.

Relații la telefon 146220, interior 276 și 135.

R.A. LOCUINȚA

Str. Smîrdan nr. 5 IAȘI

R.A. LOCUINȚA anunță pe toți cei interesați în cumpărarea de locuințe în mun. Iași, că se mai primesc cereri, din partea celor care întrunesc condițiile **Ordonanței Guvernului nr. 19/1994** (tineri căsătoriți, ambii sub 30 ani, handicapați, invalizi gr. I și II). Cei cu dosare depuse își pot actualiza condițiile inițiale din cererea tip, pentru a-și modifica punctajul cu care vor participa la elaborarea listei 3 de prioritate.

Condițiile de înscriere, modul de întocmire a dosarelor și alte relații necesare le puteți obține la sediul din str. Smîrdan nr. 5, la fiser sau la camerele 106 și 107.

S.C. BERE "ZIMBRU" S.A.

Iași, B-dul Chimiei nr. 2

convoacă toți acționarii în ziua de 27.03.1995, ora 14,00, la sediul societății din B-dul Chimiei nr. 2 Iași pentru adunarea generală a acționarilor, cu următoarea ordine de zi:

1. Aprobarea bilanțului contabil și contului de profit și pierderi; anexe la bilanț per an 1994.
2. Aprobarea raportului de gestiune al Consiliului de administrație pe anul 1994.
3. Aprobarea raportului comsisiei de cenzori pe anul 1994.
4. Aprobarea BVC-ului pe anul 1995.
6. Aprobarea listei de investiții pe anul 1995.
6. Aprobarea creditelor pe anul 1995.
7. Repartizarea acțiunilor dobîndite prin contractul cu FPP-ul.
8. Diverse.

În cazul în care prezența este sub 3/4 din numărul acționarilor, următoarea ședință se convoacă pentru data de 3.04.1995, la ora 14,00, la sediul societății.

ASOCIAȚIA PRODUSE PETROLIERE "PROGRAMUL ACȚIUNII SALARIAȚILOR" din cadrul SC PECO IAȘI SA

ANUNȚĂ

pe toți membrii asociației din afara societății (pensionari, foști salariați, șomeri sau angajați la alte societăți) să se prezinte pînă pe data de 17.03.1995 la serviciul P.I.ScA. (doamna Virabov Maria) cu Cartea de Muncă pentru a li se stabili vechimea în cîmpul muncii în vederea acordării punctajului aferent citeriului de distribuire a acțiunilor (conform statutului asociației).

Totodată se vor prezenta și "certificate de proprietate aferente F.P.P.II. Moldova sau carnete cu certificate de proprietate care se dorește a se schimba cu acțiuni.

De la data respectivă nu se mai fac înscrieri.

ASOCIAȚIA PRODUSE PETROLIERE "PROGRAMUL ACȚIUNII SALARIAȚILOR" din cadrul SC PECO IAȘI SA

ANUNȚ

Ca urmare a negocierii cu F.P.P. II Moldova a cumpărării acțiunilor (20%) prin schimbarea cu certificate de proprietate), Consiliul de Administrație al "asociației" PAS - PECO Iași anunță pe toțui membrii asociației că începînd cu data de 13 martie 1995 se declanșează acțiunea de depunere a certificatelor de proprietate (C.P.) aferente F.P.P. II Moldova sau/și a carnetelor cu certificate de proprietate (C.C.P.) pe baza "cerințelor de subscriere de acțiuni", conform modelului ce se găsește la șefii locurilor de muncă.

Cererile de subscriere de acțiuni semnate, împreună cu C.P. și C.C.P., se vor depune la biroul privatizare din cadrul SC PECO IAȘI SA.

Termenul de completare și depunere a "cererilor" este 17 martie 1995.

După această dată, nu se mai primesc "cereri" de depunere a C.P. și/sau C.C.P. Informații suplimentare se pot lua de la biroul Privatizare sau de la membrii Consiliului de Administrație al asociației "P.A.S." din cadrul SC PECO IAȘI SA.

EDITORIAL

Urmînd exemplul P.D.S.R., P.S.M. ridică tonul

Dorin POPA

Echipa guvernamentală condusă de Nicolae Văcăroiu a debutat, se știe, în toamna lui '92, cu o adevărată "vînătoare de vrăjitoare" care a avut loc prin toate ministerele. Au fost înlăturați, astfel, de către Nicolae Văcăroiu și P.D.S.R., toți specialiștii care nu erau simpatizanții declarați ai echipei de la putere. Nu i-a interesat, nici poveste, competența profesională, onestitatea sau valoarea celor aflați atunci în ministere, ci doar simpatiile politice ale acestora. Cîtă vreme au fost prim-miniștri Petre Roman și Theodor Stolojan, nimeni nu i-a întrebat pe specialiștii din ministere ce culoare politică agreează, în schimb venirea echipei Văcăroiu a coincis cu învolburata campanie de demiteri. Se știe că Opoziția, în discuțiile purtate cu P.D.S.R. înainte de formarea ultimului cabinet, a solicitat insistent ca schimbările din ministere să se facă doar pînă la nivelul secretarilor de stat, restul funcționarilor urmînd a nu fi recrutați pe considerente politice. Atunci, în toamna lui '92, liderii P.D.S.R. au asigurat opinia publică din România că funcționarii ministerelor vor rămîne la posturile lor și-și vor continua munca începută pe timpul guvernărilor Roman și Stolojan. Și-au ținut ei aceste promisiuni? Aiurea! Imediat ce echipa lui Nicolae Văcăroiu s-a instalat la conducerea ministerelor, acolo, demiterile s-au ținut lanț. Cîtă vreme guvernele României au fost conduse de Roman și Stolojan, în ministere s-au aflat și membri P.A.C. și membri P.N.L. și membri P.N.Ț.C.D. Acum, poți să cauți mult și bine, nu vei găsi un singur opozant în toate ministerele patriei! Nu mai este măcar unul singur, de leac. Deci, Văcăroiu și miniștrii săi nu s-au oprit la schimbarea secretarilor de stat, ci au schimbat absolut tot ce nu le era favorabil: directori, consilieri, simpli funcționari. În Ministerul Culturii, de exemplu, nu mai găsești măcar o secretară angajată de Andrei Pleșu, nu! Mai mult, au fost readuși oameni care fuseseră înlăturați de guvernele precedente. Acesta e cazul lui Ladislau Hegeduș - patronul Cîntării României - înlăturat de Stolojan și reactivat de Văcăroiu. Imediat după ce s-au văzut cu puterea în mîini, mai-marii P.D.S.R. au început să facă presiuni la toate nivelele. Iată, la Iași, bravul nostru prefect Dan Gâlea, care nu fusese înainte membru F.S.N. (cel puțin așa mi-a declarat), s-a făcut, de voie-de nevoie, dar cu declarații zgomotoase membru F.D.S.N. (P.D.S.R.). Mai rămînea Dan Gâlea, altfel, prefect? Cu siguranță, nu, de vreme ce mai toată lumea afirmă că nici nu mișcă în fața lui Ion Solcanu. De altfel, despre Ion Solcanu se spune că-și pune oamenii săi în cît mai multe posturi din județ.

Iată că, urmînd exemplul P.D.S.R., zilele trecute și P.S.M., în ședința sa de Comitet Director, a decis să ceară posturi de conducere în organele executive locale. Deci, joi, Comitetul Director al P.S.M. a decis să solicite o serie de posturi de conducere în cadrul structurilor descentralizate ale executivului la nivel local (director al Direcției Agricole, director al Direcției Sanitare, inspector șef cultural, inspector general școlar, director al Administrației Financiare etc.). Dacă au mai rămas posturi neocupate de P.D.S.R. ele vor fi atribuite P.S.M., P.R.M. și P.U.N.R. Nu se pregătesc bine pentru alegerile din '96 partidele de la putere? Pînă atunci, vor avea oameni în toate punctele de interes ale țării. ■

CAFEAUA DE DIMINEAȚĂ

Miluță Gheorghiu - 65 de ani de la nașterea Chirițoaiei

Aurel LEON

Cu pălăria pusă ștrengărește pe-o sprînceană, cu mers legănat, țanțoș, totdeauna elegant și proaspăt, Miluță Gheorghiu traversează cuceritor centrul Iașului, salutînd larg în dreapta și în stînga, schimbînd fraze cu voce tare, adevărate replici, pupîndu-se zgomotos cu unii, glumind pînă și cu stîlpii de felinar, întîmpinat cu respect vesel de întreaga suflare, fericit că trăiește și că e Miluță.

Încerc să-mi amintesc cînd l-a cunoscut Iașul pentru prima dată. E cert că pe Gheorghe Mihai, sosit într-o modestă casă din Tătărași, l-a luat în evidență la sfîrșitul celuilalt secol, după cum a rămas înscrisă cu beteală în albumul familiei data primului său succes de public. Avea 7 ani și a fost premiat pentru frumusețe... masculină.

Înțelegînd greșit intențiile Parcelor, familia l-a văzut ofițer de roșiori și astfel Liceul militar a știut de soarta lui.

În acei ani, State Dragomir, cu alura lui hamletiană, făcea ravagii în rîndurile tineretului ieșean. Chipiul cu pampon roșu, deși aprindea inimile "demoazelelor" tătărășene, a fost părăsit fără remușcări, cu toată împotrivirea familiei, mai ales că viitorul ofițer se afla în ultimul an de liceu. Și astfel, grupul visătorilor melancolici spori cu un nou învățăcel. Numai că în 1916, după absolvire, abia avu timp să debuteze într-o revistă bucureșteană intitulată "Halandala" și uniforma militară îl readuse la realitate.

Pe front, în tranșeele de la Măgura Cașinului, plăti tribut cîte ceva din trei degete, refuză categoric să-și vîndă pielea tifosului care făcea ravagii mai dihai decît romantismul lui State Dragomir și astfel Iașul îl reprimi în 1923 la "Cafeaneaua cea mică" a lui Tristan Bernard.

Își începu cariera actoricească, marcînd împreună cu generația sa o evoluție normală. Aceasta pînă în 1930 cînd, Mihail Sadoveanu trecînd spre biroul directorial pentru o ședință, surprinse o dispută aprigă între Miluță și un grup de colege. Neobservîndu-l pe masivul fost director, Miluță se desfășura în voie, ceea ce îi aduse imediat o invitație sus. Era tocmai după reluarea "Chiriței la Iași", cu bătrînul Boldescu în rolul principal, cu Miluță în Leonaș și cu Margareta Baciu în Luluța, și se punea problema preluării dificilului rol al dumneaei, Chirițoaia. Firește, nimeni nu se gîndea la ferchezul ofițer, care forma împreună cu Luluța un cuplu plin de draci.

Conu' Mihai îl pofti pe Miluță să ia loc, îl întrebă după cum îi era obiceiul de una, de alta, pînă ce îl aduse la subiect.

- Domnul Gheorghiu, n-ai vrea dumneata să ne repeți aici scena dintre Leonaș și Chirița? Aceea cu "patretul".

Miluță, care încă de pe atunci nu prea se ținea de rol, colaborînd inimos cu autorii, o cam sfecli. Nu știa ce urmărește Sadoveanu și nu descifra nimic în zîmbetul lui Ionel Teodoreanu, directorul teatrului. Ca și cum i-ar fi ghicit gîndul, Teodoreanu trase sertarul și îi întinse piesa lui Alecsandri. Miluță o deschise și intră în rol.

- Ești bun, îl opri Sadoveanu, să ne spui și partea Chiriței? Însă nu de mîntuială, ci cam pe tonul cu care te aflai în vorbă adineaori. Te rog.

Și uite-așa, luat cu binișorul, Miluță se trezi jucînd mai mult Chirița decît pe Leonaș, ba văzînd mulțumirea din privirea celor doi prinse aripi și deveni... Miluță. Din asta i s-a tras chirițomania, pentru că rolul acesta l-a obsedat toată viața, obligîndu-l să-l ducă la perfecțiunea perfecțiunilor. A fost lupta lui de-o carieră și consacrarea. Unii pretind că Miluță a adus rolul la el, alții că actorul s-a confundat pentru totdeauna cu rolul, adică ceva în genul legendei chineze cu pictorul care, sedus de propria-i operă, a intrat în tablou și pierdut a fost. Oricum, de mulți ani și încă mulți ani de-acum încolo, zicînd Miluță, zici Chirițoaia, și invers.

În decembrie 1933, ca urmare a "cazului Maican", Ionel Teodoreanu demisionă și năpasta de a fi director delegat căzu pe capul lui G. Topîrceanu. Într-o zi, o actriță veni cu o falcă-n cer și alta-n pămînt să-l reclame pe Miluță Gheorghiu, care o jignise cu expresii nu tocmai cavalerești. Topîrceanu îl chemă pe ofensator la el în birou. Cînd intră Miluță, directorul privea pe geam.

- M-ați chemat, domnule director?

- Da, domnule Gheorghiu.

(Pauză)

- Tot plouă? întrebă Topîrceanu.

- Plouă, răspunse Miluță.

- Ar fi cazul să ningă.

- Ar fi, că sîntem în decembrie.

- Așa e, ai dreptate. Să-mi pun galoșii (Aplecat la cuier). N-ai văzut prin oraș, flori sînt?

- Nu sînt domnule director. S-au trecut și crizantemele.

- Atunci e explicabil. Se zice că noi, bărbații, n-avem voie să atingem pe-o femeie decît, cel mult, cu-o floare. Dar încă s-o jignim cu vorba.

- Știu la ce vă referiți, sări Miluță, dar a fost între noi... femeile. Repetam la "Baba Hîrca", și eram în travesti așa că...

- Se pare că a mai fost și alt schimb de vorbe cînd nu erați în travesti.

- Să vedeți, eu din cauza travestiurilor...

- Am înțeles, domnule Gheorghiu, transfer de comportare din motive de travesti. Mergi în oraș?

Și cu asta discuția a luat sfîrșit.

La ieșire erau așteptați de Margareta Baciu. Au plecat în trei și au intrat în bodega Stein de pe str. Cuza Vodă, denumită "bodega teatrului". După ce au luat loc în camera din fund, Miluță a plecat fredonînd și legănat să aleagă o gustare la galantar, cunoscînd slăbiciunea lui Topîrceanu pentru icre. Cum ieși, Top o rugă pe Margareta Baciu:

- Scoate repede rujul și desenează-mi pe obraz o gură, colea în partea dinspre Miluță. Să semene cu un sărut. Prefă-te emoționată.

Miluță reveni vesel, frecîndu-și palmele, duduia Margareta își juca rolul de ingenuă, Topîrceanu stătea cu nasul în jos, fîstîcit. Miluță îi privi bănuitor și deodată zări buzele de pe obrazul directorului. Sări ars și înfipse o privire nu tocmai bine vestitoare spre gura Margaretei. Și dacă cei doi n-ar fi izbucnit în rîs complice, cine știe ce mai urma, Miluță începînd a se bîțîi agresiv.

- Vezi, domnule Gheorghiu, că chestia cu transferul din cauza travestiului nu se confirmă? conchise Topîrceanu. Numai icrele lui Stein te mai pot absolvi de gelozie.

O caracteristică a lui Miluță, remarcată în toate rolurile: larga sa colaborare cu autorul.

În stagiunea 1931 se juca piesa "Import-Export", de Kurt-Bois, tradusă din limba germană de Miluță Gheorghiu. De altfel, după voiajul de studii făcut în patria lui Göethe, Miluță prinsese gust de tălmăciri. Firește că principalul rol masculin îl deținea tot el, avînd astfel libertatea să continue colaborarea cu tălmăcitorul.

Asistînd la spectacol, profesorul Const. Botez, un bun cunoscător al literaturii germane, rămase cam nedumerit:

- Nu știu ce să cred. Eu cunosc piesa, am văzut-o jucată la Berlin, dar parcă era altfel. Cum e jucată la Iași, aproape n-o mai recunosc!

- Nici nu-i de mirare, îl lămuri Mihai Codreanu. Nu mai recunoști o piesă numai cînd joacă Miluță în ea, darmi-te cînd tot el e traducătorul?

Și fiindcă veni vorba, să citez din "cîrligele" găsite ad-hoc de Miluță de la o reprezentație la alta:

În ***"Baba Hîrca"***:

- Haouleu, mîncați-aș, nu pot că bulibașa meu trage-n mine cu arma de foc.

- Are pușcă?

- Nu, are pleaftură! Ustură mai dihai ca pușca.

În comedia franțuzească ***"Kiki"***:

- Altceva manzico, inventează altceva: Chestia cu plimbatul nevinovat de pe Bois de Boulogne de la Perjoaia și cu cadoul făcut de verișor nu se prinde. În asemenea situații, una din trei: ori cadoul nu-i cadou, ori verișorul nu-i verișor, ori eu sînt... bois cu coarne țapoșe!

În ***"Potasch și Perlmutter"***.

Ramadan: - Mă cunoști de zece ani.

Miluță: - Da.

- Atunci de ce nu vrei să-mi împrumuți o sută de franci?

- Pentru că te cunosc de zece ani și știu cîte polițe ai semnat numai la moș Grosvald.

(Pentru edificare, precizez că "Perjoaia" era o grădină de vară din Galata, iar banca Grosvald, de pe str. Ștefan cel Mare, a bătrînului Grosvald, era limanul actorilor ajunși la scăpăciune).

În confesiunea "Și triste și vesele, dar adevărate", publicată în volumul omagial realizat de Sandu Teleajen, în care povestește despre soarta actorului ambulant pe care a cunoscut-o în anii debutului și despre chelfăneala încasată la Botoșani pentru un biet cuplet cu adresă, Miluță Gheorghiu încheie astfel:

"Într-o carieră de 42 ani, au fost numeroase întîmplări triste sau vesele pe care le-am trăit. Nădăjduiesc că voi avea răgazul într-o bună zi să stau la taifas cu hîrtia și condeiul, preschimbîndu-le într-un volum de amintiri".

Răgazul scontat n-a venit, pentru că înaintea lui a venit suferința. Optimistul Miluță a învins-o și a redevenit Chirița, jucînd pînă la ultima-i suflare. De altfel, dorința lui era să moară pe scenă în costumul Chiriței. A fost aproape așa.

Discutînd adeseori despre proiectatul său volum de amintiri, pe care eram solicitat să-l închegheb, amînam mereu ca să nu-l întristez, să nu-i dau iluzia sfîrșitului. Și el se prindea în acest joc.

Într-o asemenea discuție, l-am întrebat care a fost cea mai omenească satisfacție pe care i-a dat-o Chirița, bineînțeles dincolo de onoruri și titluri. Miluță s-a gîndit și mi-a povestit o întîmplare petrecută într-un orășel din Ardeal.

După actul întîi, o jerbă uriașă de flori însoțită de o focoasă scrisoare amoroasă adresată către fraulein Miluța Gheorghiu. Semnatarul nu-și uitase toate titlurile, printre care și pe cel de doctor în jure. Nu după mult, apăru în persoană. Era un foarte copt avocat văduv, care nu mai pridide să-i sărute coatele și să-i arunce priviri devoratoare isprăvnicesei. Tiradele fură încununate de o precisă invitație pentru după spectacol, în scopul unor intenții foarte serioase, mai ales că, între timp, cabiniera îl asigurase, contra unui bacșiș, că duduia Miluța n-a pus încă pirostiile.

Chiar și după terminarea spectacolului, cînd Chirițoaia a apărut cu cravata în vînt și pălăria pusă ștrengărește pe o sprînceană, bietul îndrăgostit a crezut că-și bate joc de amorul lui și anume a apărut în travesti. Noroc de masiva prezență a lui Bîrzoi, alias Costache Sava, căci altfel cine știe ce mai pățea scumpa lui consoartă. Vorba lui Miluță, după ce a trecut dîrdora:

- Măi, așa pupături focoase n-am înghițit nici în luna de miere. Ca să vezi ce muiere îi Chirițoaia asta, bătu-o-ar isprăvnicia s-o bată!

Pînă la urmă, revenind la disputa cu Topîrceanu cu privire la transferul datorat travestiului, parcă tot Miluță a avut dreptate. N-a murit el, ci Chirițoaia.

Pe Miluță, ieșenii îl văd parcă în continuare, cu pălăria pe-o sprînceană, cu mers legănat, dar pe cît posibil țanțoș, traversînd cuceritor și jovial, mai ales jovial, Piața Unirii. ■

BREVIAR PLASTIC

O voce de pe trotuar

Val GHEORGHIU

Vernisajul artei ieșene la București. Lume bună, confrați de primă mînă, atmosferă de rară elevație. Dar... dar... și sosirea, în trombă, a unui comando vag deghizat: demnitari bahluieni la vîrf, proaspăt ieșiți de la Cotroceni, sumbri în obligata lor afabilitate. În comando, și o duduie, cică universitară de Bahlui, plantată în dreapta mea: corsaj blindat, făcînd cu greu față expansiunii bustului gabarit depășit, pomeții, doi trandafiri arzînd. Printre vorbitori, și viceprimarul Bucureștilor, aducînd omagiul metropolitan artei ieșene și regretînd absența primarului de Iași (om al Convenției, nu?). Universitara cu bord expansiv sare arsă: este viceprimarul! este viceprimarul! (om al... știți dumneavoastră cui, da?). Stupoare. Vocea țivlită a duduiei de pe Bahlui cade, în mijlocul distinsei adunări, ca o petardă fumigenă, urît mirositoare.

Prin marile ferestre, jos, se vede Piața Universității. Vă mai aduceți aminte de gospodinele de pe trotuar, care, în miros de petarde fumigene, îndemnau minerii cui să dea la mir? ■

SUB SEMNUL LUI IONA

Demonii și înflorirea femeii

Radu PĂRPĂUȚĂ

"Vezi să nu te apuci să ironizezi", îmi spune soția, auzind că am de gînd să scriu despre femei și despre ziua de opt martie. "Ai grijă să nu sari calul, că ai hazdrabulit-o", îmi spune și o colegă de serviciu.

Oricum, n-aveam drept scop să ironizez. Cum aș putea să ironizez cincizeci și ceva de procente din populație? Doamne ferește! Trec peste expresia cu iz "internaționalis" ZIUA INTERNAȚIONALĂ A FEMEII, dau de o parte folosirea în scopuri politice a semnificațiilor acestei zile (vezi, de pildă, cinicuța și lăbărțata telegramă a președintelui nostru adresată femeilor), sar peste faptul că "tovarășele" noastre sînt sărbătorite de-a valma, toate deodată, ignorîndu-se faptul că fiecare femeie este o individualitate, o entitate, aș îndrăzni să spun. Trec peste multe altele...

Problema în "problema feminină" este alta. De vreun secol încoace statutul social al femeii s-a schimbat mult, aproape total. Mentalitatea epocii s-a schimbat și ea și de aici totul. Nașterea și creșterea copiilor, care au fost baza și dădeau statornicie femeii, au devenit azi doar o parte a multelor sarcini care o apasă. Nu vreau să spun prin asta că ar fi mai bine ca femeile să se întoarcă numai la cratiță și la făcut copii. Nevoia de a trăi altfel, în alt mod este absolut normală. Dar cum? Pînă a trăit altcumva, majoritatea femeilor trăiește din greu. Altele - spune Vladimir Soloviov - se dau în vînt după tot ce li se oferă. Poate nu întîmplător, afirmă filosoful rus, înainte de a găsi pe Hristos, Maria Magdalena s-a aflat în puterea a șapte demoni. Demonii Mariei Magdalena sînt: demonul "amorului liber", demonul agitației politice, demonul divinizării științelor naturii, demonul "simplității" exterioare, demonul celibatarismului obligatoriu, demonul "materialismului economic", demonul decadentismului estetic. Așa credea Soloviov! Astăzi demonii s-au înmulțit îngrijorător: demonul schimbării sexului, demonul nenașterii și al anticoncepționalelor etc. Iar cei pomeniți de Sloviov s-au specializat și extins terifiant de mult.

În aceste condiții, ce-am putea sfătui femeile? Nu ne permitem să le sfătuim. Să-l lăsăm tot pe Sloviov: "Adevărata satisfacție (a femeii - n.n.) o va da numai singur adevărul, care nu este unul de azi sau de mîine, ci veșnic. Dar este un fapt evident că felul în care omul primește în interiorul lui adevărul veșnic trece dincolo de unele sau altele din formele condiționate temporal în care acesta apare și acționează. A aștepta un cuvînt absolut nou, nemaiauzit vreodată e, desigur, o iluzie copilărească. Cuvîntul cel unul al Adevărului a fost spus și nu vom mai auzi un altul, pentru că un altul nu există și nu poate exista". (Vl. Soloviov, ***Fundamentele spirituale ale vieții***, Ed. Deisis, 1994).

Dacă mi-ar fi îngăduit să dau femeilor, totuși, un sfat, m-aș gîndi la acea pildă a lui Esop cu plantele bune și plantele rele. Odată, un grădinar l-a întrebat pe stăpînul lui Esop de ce, uite, sapă pămîntul, seamănă, îngrijește plantele, dar tot plantele cele sălbatice cresc mai repede și înăbușă pe cele bune, îngrijite și rărire de el. Stăpînul lui Esop i-a răspuns că așa a hotărît Dumnezeu. Răspunsul nu e chiar așa de rău, după cum se va vedea. Dar Esop cere îngăduință să răspundă și el la întrebarea grădinarului. I se permite. Pămîntul (Gheea, în grecește, e de genul feminin și înseamnă pămînt, glie) e ca o mamă căreia i-a murit brbatul sau care și-a lăsat bărbatul și "s-a luat" cu alt bărbat. În noua căsătorie, ea a venit cu copiii din prima căsătorie, la fel și bărbatul a venit cu copiii de la prima nevastă. Și oricît de bună la suflet ar fi femeia - spune Esop - tot mai multă grijă va avea de copiii ei naturali; îi va corcoli, le va da bucata cea bună de hrană, în timp ce copiilor bărbatului le va da, ca o adevărată maștihă, doar "heltiuga", resturile. La fel și Gheea, zeița Gliei, dă sucurile ei cele mai bune plantelor "sălbatice", sădite de ea. De aceea cresc mai frumoase și biruiesc, în timp ce plantate de grădinar rămîn în urmă.

La fel și femeile, mi-aș permite, trebuie să fie asemeni plantelor "sălbatice": natural, firești, nemutate de ici-colo de mîna bărbatului-grădinar. În acest fel vor fi întotdeauna biruitoare, vor naște și vor înflori așa cum a dat Bunul Dumnezeu. ■

UNGHIUL DE TRAGERE

Partidul Comunist ne crede proști

Val CONDURACHE

De mărțișor, am găsit, pe o tarabă, ziarul *Scînteia*, numărul 1, anul I, 1995, luna februarie. Prin 1991-1992, nu mai țin minte care editură sau gazetă a avut inspirația să tragă un tiraj umoristic *Scînteia*, care s-a vîndut, atunci, ca pîinea caldă. Toate clișeele și sloganele "epocii Ceaușescu" erau prezente acolo. Lumea s-a amuzat, aducîndu-și aminte, cu ușurare, că nu mai trăiește în comunism. Între timp, se știe, au apărut și nostalgici adevărați. Nu mă refer la Corneliu Vadim Tudor sau Adrian Păunescu, parlamentari la care demagogia e mai bogată decît imaginația noastră, nici la marii beneficiari ai comunismului, deveniți, peste noapte, patroni. Nostalgia a început să se manifeste la oamenii care, astăzi, au pierdut orice speranță. Sînt zeci de mii de familii care de abia dacă au din ce să trăiască. Din disperare, unii se sinucid. Pentru ei, dreptul la muncă stă, acum, înaintea celorlalte, fundamentale, drepturi ale omului. Aproape că s-a uitat, din pricina disperării, că se lucrau 12 ore pe zi, 6 sau chiar 7 pe săptămînă și că în urma acordului global salariile se plăteau în proporție de 30 pînă la 70%. Colapsul economic începuse. Acesta a fost și motivul pentru care Gorbaciov a propus "restructurarea": economia centralizată ajunsese în pragul falimentului.

Și totuși, de bine de rău, oamenii se descurcau, în vreme ce acum, unii nu se mai descurcă. Dramele care se petrec la doi pași de noi n-ar trebui să ne lase indiferenți. Ce nu se mai poate explica unei mulțimi flămînde (lucru posibil în 1990) e că falimentul nu e adus de economia de piață, prosperă, cu toate seismele prin care trece din cînd în cînd, ci de comunism. Iar dacă, după cinci ani, viitorul pare și mai lipsit de speranță decît în 1990, acest lucru nu se datorează "capitalismului" de import, ci indeciziei politice a guvernelor de pînă acum. Sătul de explicații, omul ajuns în pragul disperării începe să regrete vremurile în care avea cu ce să-și hrănească familia. E foarte trist, dar, din păcate s-a ajuns și aici și e greu de prevăzut ce se va întîmpla cînd va începe, în sfîrșit, marea privatizare.

Pe acest fond social, reapariția partidului comunist, care se angajează să respecte regulile democrației și a organului de presă *Scînteia*, tipărit la Tîrgu-Jiu, dar difuzat, iată, la Iași, în Piața Unirii, e o diversiune cu bătaie lungă. Am parcurs sumarul: PCR nu mai agită "internaționalismul" din anii '20 (atunci PCR era în solda Moscovei), ci numai fobia anti-occidentală și anti-americană. Capitalismul e socotit, iarăși, răul cel mai mare al omenirii, iar comunismul este privit cu îngăduința creștină, iertîndu-se grșelile, omenești, și amintindu-se și marile binefaceri pe care, totuși, le-a adus. Într-un articol, care le contrazice, discret, pe celelalte, se afirmă că în România, la drept vorbind, nici nu a existat comunism, căci de ar fi exitstat, nu s-ar fi ajuns la revolta din 1989. Ca și comuniștii italieni din anii "eurocomunismului", comuniștii de la Tîrgu Jiu au rămas cu credința în doctrină, convinși că ea a fost, peste tot și în toate timpurile, greșit aplicată. Ar trebui să citez consistent ca să pot să vă fac o imagine despre noua *Scînteie*, care agită, în aparență cu sinceritate, stegulețul egalitar. Din păcate, nu mi-ar ajunge întreaga pagină unde e adăpostit *Ungiul de tragere*, ca să vă pot dovedi că la mijloc este aceeași diversiune pe care-am trăit-o cincizeci de ani. Gazeta e scrisă de doi-trei oameni care semnează, fiecare, mai multe texte. Și în vreme ce ziare mari ale opoziției nu ajung în orășele, tîrguri, ca să nu mai vorbesc de sate, foaia din Tîrgu Jiu se vinde la Iași, în Piața Unirii, în stația de tramvai. Dacă nu aș fi citit, recent, un manuscris despre diversiunea comunistă din 1920-1921, executată de o mînă de oameni plătiți cu ruble Romanov, n-aș fi dat nici o atenție foii despre care vorbesc. Și cum am constatat că, mai întîi, comunismul a adus ocupația unei puteri străine, iar, mai apoi, ridicarea la putere a unei aristocrații de partid, care l-a disprețuit pe muncitor mai mult decît a făcut-o orice altă rînduială socială, nu mă pot abține să nu atrag atenția omului disperat că i se pregătește, iarăși, o diversiune istorică. Poate că aș fi crezut în buna credință a editorilor de la Tîrgu Jiu, dacă ei nu ar fi publicat, ostentativ, trei materiale semnate de revoluționari de la Timișoara. Măi, să fie!, mi-am zis. Cum știau revoluționarii timișoreni, rămași pe drumuri după 1989, că la Tîrgu Jiu urmează să apară *Scînteia* și cum s-au grăbit ei să scrie pe adresa unui ziar care nici nu apăruse, ca să-și exprime regretul că au făcut revoluția! ■

BASARABIA, ACUM

O nouă dezinformare sau diversiune ideologică?

Vlad VLASE

Recent, Radio Chișinău a prezentat un comentariu cu accente antiromânești, cu trimitere la "studiul" intitulat "Raporturile României cu Republica Moldova", semnat de Gabriel Andreescu, Valentin Stan și Renata Weber (G.D.S.).

N-am citit nici eu, nici majoritatea compatrioților mei (în afară de trădătorii și slugoii pro-kremlino-imperialiști) acest "studiu" elaborat de către Grupul de Dialog Social și pus în circulație de Rompres, dar m-a indignat luarea de poziție a "specialiștilor" de la Chișinău în materie de diversiuni ideologice.

În acest context găsesc benefică incursiunea istoricului Ion Constantin, autorul cărții "Basarabia sub ocupație sovietică de la Stalin la Gorbaciov", care arată că "în peisajul literaturii consacrate «problemei basarabene» și apărute în România după 1990, «studiul» respectiv reprezintă, fără îndoială, o apariție insolită... autorii neagă orice legătură între Pactul Molotov-Ribbentrop și modul, categoric nedrept, în care este consacrată frontiera româno-sovietică prin Tratatul de pace de la Paris (10 februarie 1947), scoțînd din cauză «actul de brigandaj al secolului», care i-a dat mînă liberă lui Stalin să anexeze provincii și ținuturi neoș românești".

Pentru a demonstra caracterul provocator-agresiv al afirmațiilor "studiului", modul de gîndire neromânesc de sorginte kominternistă, care desfide orice încercare de abordare constructivă a cauzei reîntregirii țării, istoricul Ion Constantin conchide că "autorii studiului se situează astfel împotriva unuia din principiile fundamentale în acest domeniu și anume acela că DREPTURILE TREBUIE AFIRMATE PERMANENT ȘI PRETUTINDENI, ÎN CAZ CONTRAR ELE SE STING! Ei încearcă să obstrucționeze demersurile menite să determine o examinare atentă pe plan internațional a nedreptății făcute României prin clauza din Tratatul de pace referitoare la granița de Răsărit. Urmașii G.D.S.-iști ai kominterniștilor de ieri jignesc astfel jerta unei întregi pleiade de mari patrioți români ai rezistenței anticomuniste din exil, care și-au asumat - încă din timpul Conferinței de Pace de la Paris - misiunea afirmării și susținerii dreptului istoric al României asupra Basarabiei, Nordului Bucovinei și ținutului Herța, în împrejurările în care guvernul de la București adopta o atitudine de cedare și abandonare a intereselor țării în privința acestor teritorii..., «specialiștii» de la G.D.S. sînt împotriva și a termenului de «țară-mamă», căruia îi atribuie, în mod aberant, o sorginte nazistă (sic). Este evident că, prin această interpretare, ei contestă statul național unitar român, care s-a edificat la 1918, ca urmare a unirii cu patria-mamă a provinciilor istorice Basarabia, Bucovina și Transilvania".

Este știut, bunăoară, că nici țarismul rus n-a catadixit să formuleze astfel de concepte staliniste precum acela de etnie și limbă moldovenească. Astfel, acei autori, citați de Radio Chișinău, se fac avocații liderilor antiromânismului și revizionismului maghiar, care urmăresc dezmembrarea României. Ei ignoră studiile remarcabile ale lui Eugen Coșeriu sau prof. Klaus Heitmann de la Universitatea din Heidelberg, care încă la începutul anilor '60 a demonstrat, cu argumente temeinice, inconsistența teoriei privind poporul moldovenesc și limba moldovenească, deosebite de poporul român și limba română.

"Două trăsături principale sînt definitorii pentru acest «studiu»: diletantismul și agresivitatea, - spune în încheiere Ion Constantin. Prin sensibilitatea temei abordate, aceste trăsături conferă demersului «specialiștilor» G.D.S. dimensiunea unui veritabil act de trădare națională. Grav este că materialul în cauză poate contribui la o percepție eronată în Occident a problematicii basarabene, nefiind exclusă eventualitatea ca el să fie inspirat de unele cercuri neprietene din străinătate".

Printre cei care au dat replicile cuvenite unui asemenea document care se vrea de referință este și Mircea Druc, președintele Partidului Național al Reîntregirii, care prezintă punctul de vedere al acestei formațiuni politice în problema teritoriilor naționale înstrăinate: fosta U.R.S.S. ne-a ocupat 11 județe - Bălți, Soroca, Orhei, Tighina, Cahul, Ismail, Cetatea Albă, Hotin, Cernăuți, Storojineț, inclusiv ținutul Herța și insula Șerpilor, care nu au aparținut niciodată imperiilor vecine. În total, ne-a fost răpită o suprafață de peste 50.000 kmp din teritoriul național. La insistența autorităților sovietice, începînd din toamna anului 1944, peste 62.000 dintre refugiați au fost ridicați cu forța și deportați în Siberia și Asia Centrală. Circa 200 dintre refugiații extrădați s-au sinucis. Destinul celor "rămași acasă" a fost și mai crîncen. Timp de jumătate de secol, ei au trecut prin deznaționalizare brutală, agresivă (1940-1951) și deznaționalizare silențioasă (1951-1991).

"Pe la 1989 speram că libertatea națională și democrația vor deveni un cult, o religie, dominantă pe cuprinsul fostului lagăr internaționalist controlat de Komintern și K.G.B. - arată Mircea Druc. Astăzi, după cinci ani de la unificarea Germaniei, după trei ani de la decesul Uniunii Sovietice, constatăm o scădere a respectului față de valorile naționale și ale democrației, față de procesul politic în general. Grupurile minoritare sînt din ce în ce mai puțin dispuse să respecte deciziile majorității. Are loc reactivarea unor forțe dispuse mai curînd să arunce în aer planeta decît să renunțe la ideea lor fixă: refacerea imperiului, fie comunist, fie țarist, pravoslavnic, ortodox."

Nu-i greu de presupus, deci, ce scopuri urmăresc forțele răului de la Chișinău, făcînd referințe, comentate nefrățește, la acest "studiu", de a susține diversiunea internaționalistă care împinge în zona peiorativului toate obiectivele și formele luptei naționale, toate problemele legate de supraviețuirea națiunii române, de revenire la frontierele legitime dinaintea ocupației sovietice. ■

BOMBA DE CAUCIUC

Ați văzut că pagina de cauciuc de ieri a fost mai bună decît cea de săptămîna trecută? Ați văzut, ai? Acuși se va declanșa desprinderea ziarului *"Bomba de Cauciuc"* din trupul monitoricesc - nu mai e mult - și veți vedea ce publicățiune țapănă se va iți pe piața presei independente din Iași și din întreaga țară. Dacă tot veni vorba despre publicățiuni, apoi trebuie să supunem atențiunii cetitorilor de presă bună o apariție interesantă, numită *"MAGAZIN NORD-EST"*, ceva absolutămont nou în noianul de tipărituri cu apariție săptămînală, după părerea noastră umilă. La început, cînd ne-o chicat în mînuțe *"Magazinul NORD-EST"*, ne-am gîndit cam așe: *"Iote, dom'le, a mai apărut o publicățiune de tip "magazin", cu gagice semiîmbrăcate, cu ce-a mai tușit vreun actoraș cînd a răcit, cu relatări privind violuri în grup pe lacul Tanganika, într-un cuvînt, sex, violență, mondenități ieftine"*. Ne-am apucat de cetit *Magazinul* respectiv și ne-am oprit imediat. Ia stai, frățioare, ce-i cu publicățiunea aiasta? Unde-i violu', unde-i crima efectuată cu drujba, unde-i incestul lu' tăticu, unde-i topmodelul cu buricul gol și rețeta de slăbire a doamnei actrițe Sharon Stone? Ce fel de *Magazin* e aista? Cetind mai departe, am înțeles adevărul gol-goluț. *"Magazin NORD-EST" este o publicățiune adevărată, cu știri din domeniile științei, tehnologiilor de vîrf, cu traduceri din cele mai cunoscute reviste de informație științifică din lume*. Am cetit, așadar, cu alți ochi *"Magazinul NORD-EST"*, adică plini de interes și dornici de a mai afla ce au descoperit în ultimul timp. Așa am aflat despre descoperirea unui franțuz, care permite fabricarea petrolului din maculatură, despre Eurotunelul care nu prea e rentabil din anumite motive, despre NASA care a închiriat un avion sovietic TU 144 pentru anumite experimente secrete, despre dispozitive de scos apa din nori, despre necesitatea distrugerii satelitului natural al Pămîntului pentru a putea trăi mai bine, despre un domn care poate lua legătura cu marii pictori dispăruți, respectivii "conducîndu-i" mîna spre a picta la fel ca dînșii. Am aflat, ce mai, o grămadă cît casa de noutăți științifice din tătă lumea. La un moment dat ne-am speriat olecuțică, deoarece am aflat că avem în noi un fel de "genă a îmbătrînirii", care va conduce, cu timpul, la dispariția noastră ca specie. Brrr, ce ne temem! Noi zîcem căci *"Magazinul NORD-EST"* promite mult și va însemna ceva pentru zecile de mii de cititori pe care-i are. Noi nu spunem prostii și nu facem afirmații pi digiaba, doar se știe. Cumpărați și verificați.

LIZUCA și PATROCLE

A APĂRUT

conține Monitorul Expres

NORD-EST MAGAZIN

săptămînal de informatie stiintifică • Anul I • Nr. 1 • 10-16 martie 1995 • 16 pagini - 300 LEI •

Conform unei teorii recente, savanții întrezăresc apusul omenirii

Îmbătrînirea speciilor

citiți pagina 11

Omul a cărui mînă este dirijată de spirite

PICTORUL MEDIUM

Monitorul EXPRES - pag. 7

Invenția care va revoluționa lumea informaticii

Calculatorul din cauciuc (pag.3)

Oamenii de știință au pus în evidență o moștenire mai puțin obișnuită

Poluare veche de peste 2.000 de ani

Cea mai mare concentrație de plumb din atmosferă a fost în perioada de apogeu a Imperiului Roman (pag. 4)

DIN CUPRINS:

● Viitorul prin gaura cheii ● Proiecte de senzație care au părăsit planșeta ● Incursiuni în trecut ● Catalogul cu fosile ● Din tainele necuvîntătoarelor ● Medicina mileniului al treilea ● Pagina cu lucruri mărunte ● Ce mai e nou prin lume ● Parapsihologie ● MONITORUL EXPRES

MONITORUL JURIDIC

Răspuns la scrisori

■ Reconstituirea dreptului de proprietate asupra terenului

Timofte Ioan, din Iași, str. Străpungerii-Silvestru nr. 9, bloc V 1-3, sc. A, ap. 11, ne scrieți că bunicul dvs. i-a dat tatălui dvs., Timofte Victor (sat Hăisești), 1,5 ha teren arabil în anul 1958, pe care acesta l-a predat la CAP în anul 1962, figurînd în registrul agricol.

De asemeni, ne precizați că tatăl dvs. a mai avut trei frați, și bunicul nu le-a dat pămînt. După moartea bunicului au rămas 2,5 ha teren arabil pentru care s-a eliberat adeverință de la comuna Dumești pe numele acestuia, iar ca moștenitori sînt trecuți cei trei frați ai tatălui și tatăl dvs.

Ne adresați următoarea întrebare: cum vor fi împărțiți cele 2,5 ha teren rămase după moartea bunicului?

Răspuns: Terenul în suprafață de 2,5 ha se va împărți în mod egal la cei patru moștenitori (frați), respectiv cîte 0,62 ha teren pentru fiecare. În cazul tatălui dvs. care este în prezent decedat, cota de 0,62 ha teren vi se cuvine dvs. și fraților dvs.

Ciolan Traian, din Iași, șos. Munteni nr. 5B. Am citit cu deosebită atenție scrisoarea dvs. și cu regret trebuie să vă spun că nu am reușit să înțeleg sensul întrebărilor dvs., pentru a vă da un răspuns corect.

Ne solicitați să vă răspundem dacă persoanele care în perioada dinainte de 1989 au fost judecate sub incidența Legii 18/1968, privind controlul provenienței unor bunuri, au dreptul să-și reconstituie dreptul de proprietate asupra terenurilor ce le-au aparținut?

Răspuns: Conform prevederilor Legii nr. 18/1991 privind fondul funciar, orice cetățean are dreptul să solicite reconstituirea dreptului de proprietate, cu condiția probării acestui drept.

De asemeni, ne solicitați să vă răspundem dacă actele de vînzare-cumpărare a terenurilor efectuate după 1975, cînd terenul nu poate face obiectul vînzării - cumpărării sînt valabile?

Răspuns: Pînă în anul 1989, conform legislației în vigoare din acea perioadă, terenul nu era în circuitul civic - el neputînd face obiectul vînzării-cumpărării.

Conform prevederilor Legii nr. 18/1991, privind fondul funciar, art. 22, sînt și rămîn în proprietatea privată, sau după caz a moștenitorilor, indiferent de ocupația sau domiciliul lor, terenurile aferente casei de locuit și anexelor gospodărești, precum și curtea și grădina din jurul acestora, determinate potrivit art. 8 din Decretul-lege nr. 42/1990, privind unele măsuri pentru stimularea țărănimii.

■ Asociații de locatari

Asociația de locatari din Șos. Națională nr. 49 - cu scrisoarea nr. 2099/23.02.1995, ne solicitați să vă prezentăm reglementările legale privind plata ascensorului. Ne precizați că blocul dvs. are terasă circulabilă și pentru uscătoare în stare de folosință, dintre care unul este destinat biroului administrației asociației.

Răspuns: De la început dorim să vă precizăm că răspunsul nostru se va referi la indicarea tuturor reglementărilor legale în vigoare privind normele de repartizare a cheltuielilor comune, valabile pentru toate asociațiile de locatari. Aplicarea corectă a acestor normative cade în sarcina administrației asociațiilor de locatari.

Normele de repartizare a cheltuielilor comune trebuie să aibă la bază următoarele dispoziții legale: - art. 49 din Legea nr. 5/1973, privind administrarea fondului locativ și reglementarea raporturilor dintre proprietari și chiriași, publicată în Monitorul Oficial nr. 122 din 31 decembrie 1980; HCM 860/1973, art. 27 anexa 3 capitolul 17, privind unele măsuri de aplicare a Legii nr. 5/1973, publicată în Monitorul Oficial nr. 107/19 iulie 1973; art. 2 lit. b din Statututl asociațiilor de locatari aprobat prin Decretul nr. 387/1977, publicat în Monitorul Oficial nr. 116 din 16 noiembrie 1977.

Normele de repartizare a cheltuielilor comune sînt cuprinse în Normele aprobate prin Hotărîrea nr. 30/1983, publicat în Monitorul Oficial nr. 7/28 ianuarie 1984.

Pentru aplicarea cît mai corectă a acestor reglementări legale în noile condiții de administrare cînd majoritatea membrilor asociației au devenit proprietari, ne permitem să vă recomandăm să aveți în vedere și să studiați o serie de articole apărute în revista Tribuna economică - săptămînal economic național, numerele 26, 27, 28, 29 și 30 din 1994, privind asociațiile de locatari în care sînt prezentate problemele actuale de organizare, funcționare, evidență, disciplină financiară și de casă precum și aspecte legate de repartizarea cheltuielilor comune și controlul gestionar.

În situația în care vă confruntați în cadrul asociației dvs. cu probleme pentru care se poate da interpretări diferite, vă invităm la sediul ziarului nostru, pentru consultații.

Mina LOZONSCHI
Consilier juridic

Notă: Consultații juridice: marți - 16,30 - 17,30; vineri - 14,30 - 15,30.

DIN TELEFOANELE, SCRISORILE ȘI AUDIENȚELE ZILEI

Responsabilitatea asupra informațiilor publicate la rubricile "Din scrisorile, telefoanele și audiențele zilei" și "Ultimul vagon poștal" revine reclamanților. Scopul acestor două rubrici este de a asigura un dialog între cititori și reprezentanții principalelor instituții publice. Semnatarii scrisorilor sînt rugați să folosească un limbaj decent și să nu facă acuzații nejustificate.

■ Dosarul Barbănouă

Mihai Popescu, din Iași, a telefonat să ne sesizeze că a încercat să depună o reclamație contra lui Barbănouă (așa cum s-a precizat în știrea publicată în "Monitorul" din 4-5 martie a.c.), dar nu i s-a primit cererea. Procurorul Ilaș, căruia i-am cerut relații nu confirmă această sesizare. Toți acei care doresc să ceară daune pentru faptul că au fost escrocați de E. Barbănouă se pot adresa procurorului Marian, care instrumentează acest caz.

■ O eroare

În urma publicării notei "Eveniment pe șosea", ne-a vizitat la redacție proprietarul autoturismului menționat de cel care a sesizat întîmplarea: numărul corespunde, dar semnalmentele mașinii, nu; mașina sa este de culoare galbenă, nu albă, iar în ziua respectivă, el fiind și taximetrist, a fost de serviciu la Spitalul de Recuperare, lucru demonstrat cu fișa de pontaj. Prin urmare, Gică Macovei nu a reținut corect numărul de înmatriculare comunicat nouă.

■ Bani "subtilizați"

Mihai Tofan, care locuiește pe strada Albineț 33, ne-a telefonat să ne sesizeze că în ziua de 9 martie a intrat în barul "La Aurel", de pe aceeași stradă, și a băut cîteva păhărele; fiind "euforizat", nu și-a dat seama că i-a dispărut din buzunar suma de 95.000 lei, adică o bună parte din salariul său. L-am sfătuit să se adreseze Poliției, dar credem că mai sănătos ar fi să evite să mai "chefuiască" atunci cînd poartă cu dînsul sume mari de bani.

■ Un gest emoționant

Lucica Julean, din Iași, ne-a comunicat cu cîtă emoție și mulțumire a asistat la manifestările din zilele de 8 și 9 martie de la Căminul de bătrîni "Sfîntul Constantin". Aceste ființe care suferă de singurătate au plîns de emoție ascultînd cîntecele interpretate de tinerii studenți și elevi. Interlocutoarea noastră consideră că astfel de întîlniri trebuie intens mediatizate pentru ca unii întreprinzători să le cunoască și să acorde mai des ajutor acestor bătrîni.

■ Actualitatea în catren

Mare furtună a stîrnit printre parlamentari discuția despre toate drepturile și stipendiile ce le primesc mulți dintre ei ca membri cooptați prin consiliile de conducere ale unor unități.

Ne-am gîndit deci să rezumăm într-un catren gîndul critic al unui parlamentar:

Să fii parlamentar... De ce?
Cînd dormi, te-arată la TV
Jurnalele te iau la vale...
La AGA dormi și iei parale!

Constantin IURAȘCU

CARNETUL ZILEI

✝ **SÎMBĂTĂ: Sf. Sofronie, patriarhul Ierusalimului; Sf. mc. Lalu și Trofim**
✝ **DUMINICĂ: Sf. Teofan Mărturisitorul; Sf. Grigorie Dialogul**

-2 - 7° C VREMEA

Vremea va intra treptat într-un proces de răcire. Cerul va fi noros. Local se vor semnala precipitații slabe mixte. Vîntul va sufla slab la moderat din sector nordic. Temperaturile maxime ale aerului vor oscila între 5-7 grade Celsius, iar minimele între -2 și 0 grade Celsius. **(Violeta HUȘTIU - Centrul de Prevedere a Vremii Bacău)**

FARMACII DE GARDĂ

Farmacia nr. 2, Piața Unirii (tel. 116029).

SPITALE DE GARDĂ

Spitalul "Parhon" (tel. 140337): Clinica a IV-a Medicală, Clinica a II-a Chirurgie, Clinica a II-a Obstetrică.

Spitalul "Spiridon" (tel. 142730): Clinica I Medicală, Clinica a III-a Chirurgie; **Maternitatea "Cuza Vodă"** (tel. 143320)

TVR BUCUREȘTI

Sîmbătă, TVR 1 7,00 Bună dimineața de la... Iași! ■ 9,00 Feriți-vă de măgăruș! Un concurs pentru copii și... părinți, prezentat de Eugen Cristea ■ **10,00 Film serial pentru copii: Reîntîlnire cu Black Beauty** (Anglia), ep. 6 ■ 10,30 Pas cu pas. ■ 11,25 Vîrstele peliculei. Ediție specială dedicată Festivalului Internațional al Filmului de la Berlin - "Berlinala 45" ■ 12,20 Cronografii... ale tiparului, cu acad. Virgil Cândea ■ 12,40 Cuvinte potrivite. Limba de lemn - limbaj doar al totalitarismului? Participă: Ioana Vintilă-Rădulescu, Liviu Papadima, Rodica Zafiu, grupul "Divertis" ■ 13,10 1001 audiții. Pagini muzicale oferite de "Fundația Brambach" ■ 14,00 Actualități ■ **14,10 Ora 25 - Tranzit TV:** Desene animate; Reportaje; Documentar: Ei și filmul; Muzică; Teatru scurt; Documentar: Ultima frontieră; Film serial; Serviciul Secret; Mapamond; Film serial: Beverly Hills, 90210; Campionatul Mondial de patinaj artistic: proba individuală feminină. Transmisiune directă de la Birmingham ■ 19,15 Teleenciclopedia. Quattrocento; Faună: lupta pentru supraviețuire; Istoria aviației; A.P. Cehov ■ **20,00 Actualități.** ■ **20,45 Campionatul Mondial de atletism pe teren acoperit.** Transmisiune directă de la Barcelona ■ **21,45 Film serial: Columbo** (SUA), ep. 9 ■ 23,15 Casa păpușilor. Fantezie muzicală ■ 23,55 Actualități ■ **0,15 Film serial: Telefonul de la miezul nopții** (SUA) ■ 1,10 Gala zodiilor: "Vărsător". Selecțiuni din spectacolul cu public de la Sala Radio.

TVR 2 8,00 Întîlnirea de sîmbătă. Program al Studioului TVR din Cluj-Napoca. Incursiune în necunoscut: Miracolul din Damasc (I); Horoscop; Substantive comune; Reportaj; Un Mesia... contabil (IV); Umor cu Mister Bean; O lume televizată. Reportaj despre "fabricarea" unui reportaj; Film serial: Maddie și David (r); Rubrică în limba maghiară: Thalia - știri din lumea teatrului; Zilele "Matei Corvin" - festival de artă medievală; Observator: La coada cratiței. Rubrică gastronomică; Film serial: Sindbad ■ 13,00 Est Meridian Magazin de sfîrșit de săptămînă. Program al Studioului TVR din Iași ■ 16,00 Desene animate: Kissyfur ■ **16,30 Film serial: Fiicele doctorului** (Brazilia), ultimul episod ■ 17,00 Spectacolul lumii văzut de scriitorul Ioan Grigorescu, ep. 4: Un potir de cucută ■ 17,30 Serata muzicală TV ■ 20,30 Pariați pe campion! Emisiune-concurs de cultură generală și divertisment ■ 21,00 TVM. Mesager ■ 21,30 Planeta cinema - 100 ■ 22,00 Baschet masculin: turneul play-off al Campionatului Național ■ 22,30 Interferențe. Religie și societate ■ **23,30 Film serial: Santa Barbara** (SUA), ep. 112 ■ 0,15 Jazz-magazin. Galele Intel-Jazz. Selecțiuni din recitalurile susținute de duo Mircea Tiberian - Ion Baciu jr. și Eugen Ciceu pe scena Sălii Radio, decembrie, 1994.

Duminică, TVR 1 8,00 Bună dimineața! ■ 9,00 Abracadabra! "Hocus-Pocus" prezintă "Bradul", după un scenariu de Horia Pătrașcu ■ **10,00 Film serial pentru copii: Fantastica familie Mellop** (Australia, 1992), ep. 26 ■ 10,30 Lumină din lumină. Altare de jertfă și iubire ■ 11,30 Atlas ■ 12,00 La izvoare buzoiene (I). ■ 12,30 Viața satului. ■ 14,00 Actualități ■ 14,10 Poșta TV ■ **14,20 Video-magazin:** Desene animate; Dedicații muzicale; Moda anotimpurilor; Voci de primăvară cu Daniela Vlădescu; Secretul succesului. Reportaj; Hora primăverii cu Ion Voicu; Totul despre horoscop; Umor și muzică; Valsul florilor în viziunea coregrafică a lui Oleg Danovski; Serialul emisiunii; Muzică ușoară românească; Primăvara în poezia românească; Periplu european cu tineri muzicieni români ■ **16,00 Gala laureaților Campionatului Mondial de patinaj artistic.** Transmisiune directă de la Birmingham ■ 19,00 Video-pop. ■ 19,15 Robingo. ■ 19,55 Publicitate ■ **20,00 Actualități.** Agenda europeană. **20,45 Film artistic: S-a întors iubitul meu** (SUA, 1989). Premieră pe țară. Cu: Sandy Duncan, Judith Light, Jill Eikenberry. Regia: Paul Schneider ■ 22,20 Tragerea Loto Special 6/49 și Noroc ■ 22,30 Actualități ■ 22,45 Campionatul Mondial de atletism pe teren acoperit. Transmisiune directă de la Barcelona ■ 23,20 MTV. Greatest Hits ■ **23,45 Film serial: Maddie și David** (SUA) ■ 0,45 Nocturna lirică.

TVR 2 8,00 5x2. Magazin duminical. Program al Studioului TVR din Iași. Vrăjitorii la "5x2" ■ 13,00 Film serial: Dr. Quinn (SUA, 1992) - (r) ■ 14,00 Actualități ■ **14,10 Film artistic: Căsătorie cu repetiție** (România, 1985). ■ 15,30 Trio Verdehr - biografii muzicale (III). Convorbire cu Leslie Bassett (Worldnet USIA) ■ 16,00 Desene animate: Kissyfur ■ **16,30 Film serial: Și bogații plîng** (Mexic) ■ 17,00 Un zîmbet pentru vîrsta a treia.■ 17,30 S.F. Magazin: Echipajul "Enterprise" - biografii fictionale; Star Trek - Generația următoare, ep. 66: Presupunere (producție SUA) ■ 19,00 Campionatul Mondial de atletism pe teren acoperit. Transmisiune directă de la Barcelona ■ 20,00 Viziuni romantice. Simfonia fantastică de Hector Berlioz. Interpretează Orchestra Națională Radio, dirijată de Paul Popescu ■ 21,00 TVM. Mesager ■ 21,30 Descoperirea planetei. Insula vinului: Madeira ■ 22,00 Ritmuri muzicale ■ 22,15 La puterea a doua. Realizator Gabriel Giurgiu ■ **23,00 Film serial: Santa Barbara (SUA),** ep. 113 ■ 23,45 Invitație la varietăți. Ediție specială.

TVR IAȘI

Sîmbătă Programul I, "Bună dimineața", orele 7,00 - 8,00: "Bună dimineața de la Iași" Calendarul zilei ■ Flash ecou: evenimentele săptămînii în reportaje de actualitate ■ Meteo ■ Buletin rutier ■ Rețeta dimineții ■ Curier juridic ■ Fapt divers într-un minut ■ Muzică populară ■ Magazin X-Press ■ Desene animate cu dedicații. Redactor: Irina Păcurariu **Programul II, orele 13,00-16,00 - "Est Meridian Magazin" de sfîrșit de săptămînă: "Călătorie de plăcere"** Ulițe și amintiri ieșene - str. M. Kogălniceanu ■ Hei, tramvai... ■ Muzică populară ■ 13,30 Film serial: "Familia Palliser" - ep. 6 ■ Hit Parade ■ Călătorie prin tunelul timpului ■ Video jazz show: personalități ale jazz-ului german ■ Inerții incomode: Destine în oglindă - dulce și amar ■ Magic Mix ■ Secolul vitezei văzut de Serviciul Circulației ■ Desene animate ■ Pledoarie pentru sănătate ■ Concursul emisiunii. Redactor: Carmen Olaru.

Duminică, Programul II, orele 8,00 - 13,00 - "5 x 2": "Vrăjitorii la 5x2" Credeți în vrăji? - sondaje, reportaje ■ Între pămîntean și astral: horoscoapele ■ Misterele hipnozei ■ Ghidul superstițiosului ■ Talismane de demult ■ 8,30 Țara lui Piticot ■ "Misterioasa legătură dintre trup și spirit" (documentar BBC) ■ 10,00 Fascinația muzicii: Călătorie muzicală în Norvegia lui Grieg ■ 10,20 Magazin sportiv ■ 10,30 Film serial: "Decalog", ep. 5.

TV EUROPA NOVA

Sîmbătă, 10,00 Deschiderea programului ■ 10,05 Mati Nova. Emisiune-magazin: Revista presei și evenimentele săptămînii - comentate de GIP; Desene animate; Unde mergem?; Rețeta zilei, umor, muzică; Concurs pe teme turistice - NET; Poșta redacției; **Film serial: "San Francisco"** (prod. SUA; regia E.W. Swackhamer; cu: Deborah Raffin, Barry Bostwick) - ep.1; Din lumea sportului ■ 14,00 Europa Nova TV Chart ■ 15,00 Pulsul planetei - Fața neșlefuită a diamantelor. Redactor Vasile Braic ■ **15,30 Film: "Pierdut în Londra"** (prod. SUA; regia Robert Lewis; cu Emmanuel Lewis, Ben Vereen) (r) ■ 17,00 Terra: America lui Mark Twain (III); Țara de pe malul Nilului (III); Sri Lanka (IX) ■ **17,30 Film serial: "Sărmana Clara"** (prod. Argentina; cu Alicia Bruzzo, German Kraus) - după un roman de Carmen Daniels (ep.18) ■ 18,15 TV Shop ■ 18,35 Desene animate ■ 19,00 Infonova ■ 19,35 Stadion. Redactor Silviu Matei ■ 20,00 Video-clip '95 ■■ 20,30 Lumea filmului - Premiile César '95. Redactor Irina Dăscălescu ■ 20,55 Publicitate ■ **21,00 Film: "Crime perfecte"** (prod. SUA; regia Rowdy Herrington; cu: James Spader, Cynthia Gibb). Un misterios asasin atacă femeile singure, amintind - prin modul de operare - de Jack Spintecătorul ■ 22,30 Infonova ■ 22,40 Night Club: ■ 22,40 Invitatul emisiunii - Corina Chiriac ■ 23,45 "Video-clubul celebrităților" - concurs ■ 0,15 Publicitate ■ **0,30 Film: "Mașina de luptă solitară"** (prod. SUA; regia Cirio Santiago; cu: Gary Watkins, Laura Banks, Lynda Wiesmeier) ■ 2,00 Muzică în concert - Pink Floyd (II). Realizatori: Cosmin Chivu, Octavian Jighirgiu ■ 3,00 Închiderea programului.

Duminică, 10,00 Deschiderea programului ■ 10,05 Mati Nova. Emisiune-magazin; Blitz; Aerobic; Mini Mati Nova; Rețeta zilei, divertisment, muzică; Invitat: telespectatorul (concurs); Nova Cod (concurs) - ediție jubiliară; Buletin rutier; Ghid TV; Piramida; **Film artistic: "Timpuri noi"** (prod. SUA; scenariul, producția, muzica și regia Charlie Chaplin; cu: Carl Miller, Edna Purviance, Jack Coogan) ■ 14,00 Salata de întrebări. Realizatori: Camelia Andriță, Gigi Șvaițer ■ **15,00 Film: "Pariu greșit"** (prod. SUA; cu Jean-Claude Van Damme) ■ 16,45 Muzică ■ 17,00 Carusel - Eternul feminin. Invitați: Ana Simion, Constantin Parascan. Realizator Irina Stratulat ■ 18,15 TV Shop ■ 18,35 Desene animate ■ 19,00 Infonova ■ 19,35 Pași pe orizont: "Dunărea în Austria" ■ 20,00 Videoclip '95 ■ 20,30 Vitralii: "Portret pe portativ" - Dorina Crișan Ursu. Redactor Alexandra Hasan ■ 20,50 Publicitate ■ **20,55 Film: "Inima slabă, umeri puternici"** (prod. SUA; regia Stefan Schwartz; cu Peter Capaldi, Elaine Collins). Un artist deosebit de talentat, dar ocolit de șansă, reușește în cele din urmă să se regăsească pe sine însuși și să găsească drumul către o posibilă fericire ■ 22,30 Infonova ■ 22,45 Magazin sportiv. Redactori: Diana Luca, Silviu Matei ■ **23,15 Film serial: "Sărmana Clara"** (ep.16/r) ■ 24,00 Închiderea programului.

TELE M

Sîmbătă, 6,30 Deschiderea programului ■ 7,00 Matinal Tele'M (știri, desene animate, muzică) ■ 7,30 Observator ■ **8,30 Film artistic: "O inimă captivă"** (dramă). Regia: Rașid Dearden. Cu: Michael Redegrave, Rachel Rempson ■ **10,00 Film serial pentru copii: "Arbaleta"** - episodul 1. Cu Will Lyman, Jeremy Clyde ■ 10,30 Junior club ■ **11,30 Film artistic: "Portretul unei rebele"** (dramă). Regia: Virgil W. Vogel. Cu: Bonnie Franklin, David Dukes ■ 13,00 Problemele orașului ■ 13,45 În direct cu dumneavoastră - despre cutremure ■ 14,15 Jurnalul poliției rutiere ■ 14,30 Videoclipuri muzicale ■ **14,45 Film artistic: "Coriolan, eroul fără patrie"** (istoric). Regia: Giorgio Ferroni. Cu: Gordon Scott, Pierre Cressoy, Alberto Lupo. Povestea istorică sună astfel: în secolul 5 î.e.n., a existat un general roman, Coriolan, ca a ajuns în conflict cu tribunii plebei. Orgolios, a considerat conflictul drept un ultragiu ce merită masacrul și s-a refugiat la Volsoi, a devenit șeful armatei acestora și a pornit asediul împotriva Romei. Filmul este cu mult mai optimist și înfățișează un erou bun, drept și viteaz ■ **16,30 Film artistic: "Nimic sacru"** (comedie). Regia: William Wellman. Cu: Carole Lombard, Frederic March, Walter Conolly ■ 17,45 Desene animate ■ **18,00 Film artistic: "La patru ace"** (comedie). Regia Steven H. Stern. Cu Victoria Principal, Gil Gerard, Robert Webber. V-o puteți închipui pe Victoria Principal, Pamela din serialul "Dallas", singură, celibatară și om de știință? ■ 19,45 Publicitate și muzică ■ 20,00 Desene animate ■ **20,30 Film artistic: "Academia prințeselor"** (comedie). Regia: Bruce Block. Cu: Eva Gabor, Lu Leonard, Richard Paul. O comedie încîntătoare, cu fetițe dulci, unele provenind din familii mafiote, altele avînd blazon cu ifose. Eroina sosită de peste ocean este o americancă dură, blondă și cu ochi albaștri. Adunate la un pension de mare lux în Elveția, vor învăța nu atît bunele maniere, cît mai ales cum să facă și să suporte cele mai teribile bancuri ■ **22,10 Film artistic: "Banda de dincolo de deal"** (western). Regia: Jean Yarbourgh. cu: Pat O'Brian, Walter Brennan. Patru localnici din Vestul sălbatic, ajunși la vîrsta pensiei, se hotărăsc să curețe orașul de o conducere coruptă ■ **23,15 Film artistic: "Absolvenții"** (film pentru adulți). Regia: Rod Amateau. Cu: Jefrey Bryon, Dennis Quaid, Garry Imhof ■ 0,45 Închiderea emisiei.

Duminică, 8,30 Deschiderea programului ■ 9,00 Observator ■ **10,00 Film serial pentru copii: "Arbaleta"** - episodul 2 ■ 10,30 Caleidoscop ■ **12,00 Film artistic: "Ultima dată cînd am văzut Parisul"** (romantic). Regia: Richard Brooks. Cu: Elisabeth Taylor, Van Johnson, Donna Reed ■ **13,50 Film artistic: "Pumnul negru"** (dramă). Regia: Timothy Gulfas. Cu: Richard Lowson, Philip Thomas, Dabney Coleman ■ 15,30 Music club ■ **16,00 Film artistic: "Condamnat la moarte"** (polițist). Regia: William Nigh. Cu: Boris Karloff, Grant Withers. În acest film, Boris Karloff joacă rolul imbatabilului Mr. Wong, care este pe cale să prindă ucigașul unui armator grec și să recupereze fantastica sumă de 1,5 milioane dolari. O poveste polițistă reușită, tenebroasă, în care telespectatorii vor avea prilejul să vadă în Karloff, prototipul "monstrului" Frankenstein ■ 17,15 Alternativ SF (știri, invitați în studio, revista presei, **film artistic: "Pierdut în timp"** - SF, horror. Regia Anthony Hickox, cu Bruce Campbell, Martin Kemp) ■ 19,00 Nostalgii muzicale ■ 19,30 Gagul nemuritor ■ 20,00 Desene animate ■ **20,30 Film artistic: "Descurcăreața"** (comedie). Regia: Joseph Hardy; cu: Jacklyn Smith, Tony Curtis, Joan Fontaine, John Forsythe ■ **22,15 Film artistic: "Mitchell"** (acțiune). Acțiunea filmului se petrece într-o lume mult discutată: cea a drogurilor. Și cînd lupta dintre polițiști și traficanți devine prea înverșunată, să vedem cine va cîștiga ■ **23,50 Film artistic: "Larry"** (dramă). Regia: William A. Graham, cu: Frederic Forrest, Tyne Daly. Subiectul acestui film este inspirat din realitate și totul se petrece într-un spital din Nevada ■ 1,10 Închiderea emisiei.

TV SATELIT

RTL

Sîmbătă, 6,30 Pinocchio ■ 6,55 Prințesa Lilla și Smoggies ■ 7,25 Sharky și George ■ 7,50 Camp Candy ■ 8,15 Teenage Mutant Hero Turtles ■ 8,40 Doi cîini proști ■ 9,05 Cowboy în Muh-Mexiko ■ 9,35 Captain Planet ■ 10,05 Înapoi în trecut ■ 10,30 Power Rangers ■ 10,55 Disney & Co.: "Classic Cartoon"; "Cornetul magic"; "Sirena Ariell"; "Călătorie de descoperire"; "Bio-Top"; "Goofy și Max"; "Jocul norocului" ■ 12,25 Eerie, Indiana: "Omul fără creier"; "Credit pentru veșnicie" ■ 13,15 Toți o iubesc pe Julia: "Tango, tango" ■ 13,45 Prințul din Bel-Air: "Greierul era vinovat" ■ 14,20 Casa plină: "Lui Michell îi e frică" ■ 14,50 Cine e șeful aici?: "Ordine în a doua jumătate de viață" ■ 15,25 O familie puternică: "Răzbunarea e dulce" ■ 15,50 Knight Rider: "Dracul negru se ivește iar" ■ 16,50 A-Team: "Martorul principal" ■ 17,50 Beverly Hills, 90210: "Schimb de parteneri" ■ 18,45 Melrose Place: "O probă dură" ■ 19,45 RTL-actualități. Știri, sport, meteo ■ 20,10 Dar, alo! Show cu Frank Elstner ■ 21,15 Surprise Show. Linda de Mol împlinește dorințele inimii ■ 23,00 Poftim?! Show cu Geert Müller-Gerbes ■ 0,00 Gottschalk. Late Night Show ■ 1,00 Sîmbătă noaptea la RTL. Invitat: Wolfgang Niedecken ■ 2,00 Dark Man (film horror, SUA 1990) cu Liam Neeson, Frances McDormand; regia: Sam Raimi ■ 3,20 Decepții (r) ■ 4,15 Melrose Place (r) ■ 6,05 Serial de desene animate.

Duminică, 6,45 Scooby Doo ■ 7,05 Winspektor ■ 7,35 X-Men ■ 8,00 Disney & Co.: "Classic Cartoon"; "Cornetul magic"; "Sirena Ariell"; "Călătorie de descoperire"; "Bio-Top"; "Goofy și Max"; "Jocul norocului" (r) ■ 9,20 Tom & Jerry Kids ■ 10,00 Biker Mice From Mars ■ 10,25 Povestiri din mormînt ■ 10,55 Bună dimineața, duminică! Invitat: Sabine Sauer (moderator TV) ■ 11,00 Disney Team: "Aladdin", "Isprăvi geniale", "Viața mea ca babysitter", "Catedrala încîlcelii", "Bubbles", "Bonkers", "Quiz" ■ 12,30 Înapoi în trecut: "Duelul" ■ 13,25 Tropical Heat: "Febra diamantelor" ■ 14,20 Cine e șeful aici?: "Concediu cu urmări" ■ 15,15 Minunea tenisului: "Primul interviu" ■ 15,45 Reportaj Disney cu Thomas Gottschalk. Disney-film: "Merlin Jones - omul care știa prea multe" (comedie, SUA, 1964) cu Tommy Kirk, Annette Funicello; regia: Robert Stevenson ■ 17,55 Thunder in paradis: "Închisoare sub apă" ■ 18,45 Legea lui Burke: "Cine l-a ucis pe regele modei?" ■ 19,45 RTL-actualități ■ 20,10 Westerdeich ■ 21,15 Medicine Man (dramă, SUA, 1991) cu Sean Connery, Lorraine Bracco; regia: John McTiernan ■ 23,15 SPIEGEL TV Magazin ■ 0,00 Prime Time. Magazin cultural ■ 0,25 Orele dragostei ■ 1,20 Kanal 4 ■ 2,35 Kojak (r) ■ 3,25 Pasiunea ei e crima (r) ■ 4,15 Ilona Christen (r) ■ 5,05 Hans Meiser (r) ■ 5,55 Exploziv magazin (r) ■ 6,15 Exploziv-telegraf.

PRO 7

Sîmbătă 6,40 Cei trei din Riptide (s.a.) ■ 7,25 Desene animate ■ 12,25 Cea mai curată vrăjitorie (s) ■ 12,55 Parker Lewis (s.co. SUA, 1990) ■ 13,25 Mr. Cooper (s.co. SUA, 1992) ■ 13,55 Superboy (s) ■ 14,20 Călătorie pe fundul mării (s) ■ 15,25 Cei trei din Riptide (s/r) ■ 16,20 Pro movie (magazin cinematografic) ■ 16,55 Furtună deasupra Persiei (f.a. SUA, 1957) ■ 18,55 Cousteau: Aventuri în ocean (do. Franța, 1993) ■ 19,55 Tom și Jerry (d.a.) ■ 20,25 Familia Simpson (s) ■ 21,15 Cavalerii din spațiu (co. SUA, 1991), cu Hulk Hogan ■ 23,00 În Zodia Fecioarei (co. SUA, 1988) ■ 1,10 Vînătorii din spațiu (s/r) ■ 2,10 Flăcări la orizont (dramă SUA, 1982), cu Sean Connery ■ 4,25 Reluări.

Duminică 6,30 Călătorie pe fundul mării (r) ■ 7,20 Desene animate: Karate Kid ■ 11,25 Garfiel și prietenii lui (d.a.) ■ 11,55 Familia Simpson (s) ■ 12,20 Stan și Bran (s. SUA, 1928) ■ 12,50 Un caz pentru profesorul Chase (s. ultimul episod) ■ 13,50 Ben Cropp (do) ■ 15,00 Invazia marțienilor (f. SF SUA, 1990) ■ 16,55 Meteor (f. SF SUA, 1977) cu S. Connery, Natalie Wood ■ 18,55 Matlock (s) ■ 19,55 Vipera (s.p. SUA, 1993) ■ 21,15 Skipper (dramă Germania, 1990) ■ 23,10 Palm Beach Duo (s) ■ 0,10 Bonnie și Clyde (f. SUA, 1993) ■ 1,55 2 contra 2 (talk-show) ■ 2,25 Operațiunea Tanger (f.p. SUA, 1982) ■ 4,20 Pro movie (magazin cinema/r) ■ 4,50 Un caz pentru profesorul Chase (s/r)

MTV

Sîmbătă Week-end - carnaval 9,00 Week-end - carnaval ■ 11,00 Most Wanted. Cele mai nereușite faze 1994, cu R. Cokes ■ 11,30 Zig & Zag Show ■ 12,00 Marele ecran ■ 12,30 Topul britanic, cu C. Lilpylay ■ 14,30 Videoclipuri în premieră și noutăți discografice, cu Ingo ■ 18,00 Dance, cu Simone: muzică de dans, rave, techno ■ 19,00 Marele ecran, noutăți din lumea filmului de cinema ■ 19,30 MTV știri: ediție de week-end ■ 20,00 Topul 20 european ■ 22,00 Lenny Kravitz unplugged ■ 23,00 Muzică soul, cu Lisa I'Anson ■ 0,00 Videoclipuri în premieră și noutăți discografice, cu Ingo ■ 0,30 Zig & Zag show ■ 1,00 YO! MTV Raps ■ 3,00 Most Wanted - retrospectiva celor mai nereușite faze '94.

Duminică Week-end - carnaval 9,00 week-end - carnaval ■ 11,30 MTV știri: ediție de week-end ■ 12,00 Marele ecran: noutăți din lumea cinematografiei ■ 12,30 Topul 20 european, cu Lisa I'Anson ■ 14,30 Videoclipuri în premieră și noutăți discografice, cu Ingo ■ 15,00 Sport la MTV, cu D. Cortese ■ 15,30 Week-end - carnaval ■ 19,00 Lumea reală 3 ■ 19,30 MTV știri: ediție de week-end ■ 20,00 Topul 20 american, cu D. Fuentes și invitații săi ■ 22,00 120 de minute, cu Miles Hunt ■ 0,00 Beavis & Butt-head (d.a.) ■ 0,30 Headbangers Ball, cu Vanessa Warwick - noutăți din lumea rock-ului ■ 3,00 Hugo ■ 4,00 Nocturna video - muzică non stop.

EUROSPORT

Sîmbătă, 9,30 Schi nordic. Campionatele Mondiale de la Thunder Bay, Canada ■ 10,30 Schi alpin. Cupa Mondială de la Lenzerhelde, Elveția. Coborîre feminin (direct) ■ 12,30 Schi alpin. Cupa Mondială de la Kvitfjell, Norvegia. Coborîre masculin (direct) ■ 13,30 Schi nordic. Campionatele Mondiale de Schi Nordic de la Thunder Bay. Schi fond (feminin), combinata nordică și sărituri ■ 14,30 Atletism. Campionatele Mondiale de altelism în sală, de la Barcelona, Spania. Masculin și feminin: 60 m garduri, săritura în lungime, aruncarea greutății, ștafetă 4X400 m; feminin: 800 m și 1500 m; masculin: 60 m și săritura în înălțime (direct) ■ 15,30 Patinaj artistic. Campionatele Mondiale de la Birmingham, Anglia. Feminin, program liber ales (direct) ■ 19,00 Atletism. Campionatele Mondiale de altelism în sală, de la Barcelona, Spania. Masculin și feminin: săritura în înălțime, 60 m garduri, 400 m și 200 m; feminin: triplu salt, aruncarea greutății și 3000 m; masculin: săritura cu prăjina, săritura în lungime, 800 și 1500 m (direct) ■ 21,30 Schi nordic. Campionatele Mondiale de la Thunder Bay (direct) ■ 23,00 Box ■ 24,00 Golf. Openul Marocului. Ziua a treia ■ 2,00 International Motorsports Report.

Duminică, 9,30 Schi. Cupa Mondială de Schi de la Hundfjallet, Suedia. Masculin și feminin ■ 10,30 Schi alpin. Cupa Mondială de la Lenzerhelde, Elveția. Slalom feminin, manșa întîi (direct) ■ 11,30 Schi alpin. Cupa Mondială de la Kvitfjell, Norvegia. Super-G masculin (direct) ■ 13,00 Schi alpin. Cupa Mondială de la Lenzerhelde, Elveția. Prima manșă (selecțiuni) ■ 13,30 Schi alpin. Cupa Mondială de la Lenzerhelde, Elveția. Slalom feminin, manșa a doua (direct) ■ 14,00 Schi alpin. Cupa Mondială de la Kvitfjell, Norvegia. Super-G masculin (selecțiuni) ■ 15,00 Schi alpin. Cupa Mondială de la Lenzerhelde, Elveția. Slalom feminin (selecțiuni) ■ 15,30 Patinaj artistic. Campionatele Mondiale de la Birmingham, Anglia ■ 16,00 Patinaj artistic. Campionatele Mondiale de la Birmingham, Anglia (direct) ■ 19,00 Atletism. Campionatele Mondiale de sală de la Barcelona. Feminin și masculin: 400 m, 800 m, 60 m garduri și ștafetă 4X400 m; feminin: săritura în lungime și 1500 m; masculin: săritura cu prăjina, triplu salt, săritura în înălțime, 3000 m și 1000 m (direct) ■ 23,00 Schi nordic. Campionatele Mondiale de la Thunder Bay ■ 0,30 Golf. Openul Marocului. Ultima zi.

CENACLUL "ION CREANGĂ"

Muzeul Literaturii Române Iași organizează mîine, 12 martie, ora 10,00, la Bojdeuca din Țicău, a 60-a ședință a Cenaclului "Ion Creangă". ***Citește: Sebastian Drăgulănescu (proză).***

AUDIȚIE MUZICALĂ

La Biblioteca "Gh. Asachi", astăzi, 11 martie, la orele 16,00, va avea loc o nouă audiție muzicală. În program: Haydn - "Cvartetul cvintelor"; Mozart - "Concertul nr. 3 pentru vioară și orchestră"; Beethoven - "Simfonia a VIII-a". Prezintă prof. univ. George Pascu, prof. Adriana Turbatu.

OPERA ROMÂNĂ

Opera Română Iași prezintă mîine, la ora 14,00, ***"Spărgătorul de nuci"***, balet-feerie în două acte de P.I. Ceaikovski.

TEATRUL NAȚIONAL

Teatrul Național "Vasile Alecsandri" prezintă astăzi, 11 martie, la ora 18,00, în Sala Studio, spectacolul cu piesa ***"Lecția"*** de Eugen Ionescu. Mîine, 12 martie, la ora 19,00, în foaierul teatrului, va fi prezentat spectacolul cu piesa ***"Dresoarea de fantome"*** de Ion Băieșu.

TEATRUL "LUCEAFĂRUL"

Teatrul "Luceafărul" prezintă astăzi următoarele spectacole: ora 10,00 - ***"Detectiv pe portativ"***; ora 11,30 - ***"Micul Prinț"***.

CINEMATOGRAFE

■ **Cinematograful "Victoria"** (telefon: 112502); 10-16.03.1995; orele: 9;11;13;15;17;19: **"Gravidul"**. Producție SUA, 1994. Comedie S.F. de Ivan Reitman. Cu: Arnold Schwarzenegger, Danny De Vito, Emma Thompson. Premieră.

■ **Cinematograful "Republica"** (Telefon: 114327); 10-16.03.1995; orele: 9; 12; 15; 18: **"Răzbunătorul"**. Producție India, 1993. Melodramă muzicală cu Barat Shah și Amitabh Bachchan. În continuare, documentarul "Evangheliarul de la Argeș"

■ **Cinematograful "Copou"** (Telefon: 145738); 10-16.03.1995; orele: 9;11,30;14;16,30;19: **"Luna amară"**. Coproducție Anglia, Franța, 1992. După romanul "Luni de fiere" de Pascal Bruckner. Regia: Roman Polanski (film interzis spectatorilor sub 16 ani). Luni și marți - 13 și 14.03.1995, Ecran-club. Ciclul "Mari regizori": Ivan Reitman: **"Dave - președinte pentru o zi"**. Producție SUA, 1993. Satiră cu Kevin Kline, Sigourney Weaver, Ben Kingsley.

■ **Cinematograful "Dacia"** (Telefon: 164740); 10-16.03.1995; orele: 9;11;13; 15; 17; 19: **"O răpire cu bucluc"**. Producție SUA, 1994. Comedie scrisă de John Hughes. Cu: Joe Mantegna, Lara Flynn Boyle, Joe Pantoliano.

■ **Videoteci**
- Sala mică a cinematografului "Republica" (orele: 10; 12; 14; 16; 18; 20)

☎ TELEFOANE UTILE

☎ **SALVARE: 961**
☎ **POMPIERI: 981**
☎ **POLIȚIE:**
Inspectoratul Județean Centrala 140720; Dispecerat 146666; Municipiu Centrala 140020 Dispecerat 146840/955 Ofițer de serviciu 146850; Serviciul Circulație - 140070.
☎ **SERVICII MEDICALE MOBILE (asistență medicală de urgență la domiciliu): 113130/569, zilnic între orele 7,00-23,00**
☎ **AGENȚIA C.F.R.: 147673**
☎ **INFORMAȚII GARĂ: 146333**
☎ **AUTOGARĂ: 146587**
☎ **TAXICOM, dispecerat: 953, 146593**
☎ **AGENȚIA TAROM: 115239**
☎ **INFORMAȚII AEROPORT: 178126**
☎ **STAȚII PECO: Baș Ceauș - 176865; Aurel Vlaicu - 175872; Bucium - 132891; Crișan - 112182; Păcurari - 164142; Sărărie - 147480.**
☎ **A.C.R. - informații utile: 112345, 130177.**
☎ **DISPECERATE: R.A. Gaz-Metan - 141737; R.A. Apă-Canal - 142451; Renel - 147070, deranjamente - 147070; Termoficare - 141956; R.A. Locuința - 112434; Telefoane - Deranjamente - 921; Protecția mediului - 147010.**
☎ **GARDA FINANCIARĂ: 114065, 112427.**
☎ **ADMINISTRAȚIA FINANCIARĂ: 143030**
☎ **NOTARIAT: 147574**
☎ **TRIBUNAL: 146300**
☎ **PROCURATURĂ: 212566**
☎ **CAMERA DE COMERȚ: 117757**
☎ **CENTRUL MILITAR JUDEȚEAN: 146370**
☎ **STATUL MAJOR JUDEȚEAN DE APĂRARE CIVILĂ: 147594**
☎ **HOTELURI: Moldova - 142225; Traian - 143330; Unirea - 142110; Continental - 114320; Sport - 137817.**
☎ **POLICLINICA CU PLATĂ: triaj informații - 117244**
☎ **OFICIUL JUDEȚEAN PENTRU PROTECȚIA CONSUMATORILOR: 145392.**

cotidian de informații
Monitorul
Str. Smîrdan nr. 5 ■ Tel. 17.25.57
(centrala) ■ Fax 14.45.77
■ Publicitate tel./fax 14.47.76

■ REDACTOR ȘEF - Dan Radu
■ REDACTOR ȘEF ADJUNCT - Ovidiu Șimonca
■ SECRETARIAT GENERAL DE REDACȚIE - Eugen Leonte, Marius Cristian (int. 21)

ȘEFI DEPARTAMENTE:
■ Eveniment local: Toni Hrițac (int. 14)
■ Investigații: Vali Știrbu (int. 14)
■ Eveniment național și internațional: Cristian Racu (int. 19)
■ Economic: Costel Stroescu (int. 24)
■ Cultură: Dorin Popa (int. 19)
■ Sport: Nicolae Grecu (int. 17)
■ Redactor de serviciu: Constantin Iurașcu (int. 20)
■ Fotoreporter: Constantin Plop
■ Grafică: Lucian Amarii, Daniel Melinte
■ Publicitate: Cristina Labonțu (int. 18, fax 144776)
■ Difuzare: Mihai Tudose (int. 15)
■ Contabilitate: Antoneta Filip (int. 13)

ABONAMENTELE se pot face la orice Oficiu Poștal din țară.
MONITORUL figurează în catalogul Presei interne la poziția 838.

TIPAR OFFSET: MULTIPRINT, Iași str. Sf. Lazăr nr. 49

NORD-EST PRESS
- agenție de presă -
Str. Smîrdan nr. 5 ■ Tel. 17.25.57
(centrala) ■ Tel/Fax 27.04.13
■ EDITOR: Mona Dîrțu

EDITOR
NORD-EST
Str. Smîrdan nr. 5 ■ Tel. 17.25.57
■ Fax 14.45.77

Director general:
ALEXANDRU LĂZESCU
Director editor:
FLORIN ZAMFIRESCU
Director de marketing:
CEZAR CALUSCHI
Director executiv:
GABRIEL RUSU

MONITORUL EXTERN

Pentru a doua oară în acest an

O puternică furtună provoacă mari inundații în California

O puternică furtună a provocat inundații pe suprafețe întinse din nordul Californiei și a lăsat fără curent electric 140.000 de locuitori. Furtuna, care s-a format miercuri noaptea deasupra Oceanului Pacific, s-a manifestat prin precipitații abundente - 20 cm strat de apă la sol - și prin rafale puternice de vînt, ce au atins viteza de 145 km/oră. Mai multe rîuri, printre care deja celebrele Russian River și Napa, și-au ieșit deja din matcă în nordul orașului San Francisco, amenințînd cu reeditarea inundațiilor catastrofale din luna ianuarie a.c. Meteorologii sînt pesimiști și avertizează că noi focare de furtună se formează în Pacific, amenințînd să se abată asupra continentului la sfîrșitul acestei săptămîni.

Războiul justiției italiene cu Mafia

"Boss-ul boss-ilor" primește cea de-a șaptea sentință de condamnare pe viață

Salvatore "Toto" Riina, cea mai proeminentă figură a Mafiei siciliene, arestat în 1993, a primit joi noaptea sentința de condamnare pe viață pentru a șaptea oară, anunță Reuter, citînd surse judiciare din Palermo. Alături de Riina, încă șase mafioți au fost condamnați la închisoare pe viață, din care unul în contumacie. Sentința tribunalului din Palermo a fost, de această dată, legată de asasinarea a patru persoane, în anii '80, într-un război între clanurile siciliene, în urma căruia organizația lui Riina, clanul Corleone, a cîștigat controlul asupra Cosei Nostra. Următorul proces intentat de statul italian lui Riina se va desfășura luna viitoare și va avea ca obiect implicarea acestuia în asasinarea, în 1992, a judecătorului anti-Mafia Giovanni Falcone, unul din simbolurile războiului Italiei împotriva crimei organizate.

Violența se amplifică în Pakistan

Zece morți în urma unei explozii la o moschee din Karachi

O explozie provocată în apropierea unei moschei și'ite din estul orașului Karachi a ucis ieri zece persoane, au anunțat surse ale poliției locale și ale serviciului de ambulanțe, citate de Reuter. Violența religioasă dintre sectele sunite și și'ite din Karachi a înregistrat o creștere vertiginoasă în ultima perioadă, acestea extinzîndu-se și în alte orașe pakistaneze, în special în capitala statului Punjab, Lahore. Bilanțul victimelor care au căzut pradă violențelor sectare și etnice este acum de 57 de morți în luna martie. Printre cei asasinați se numără și cei doi angajați americani de la Consulatul SUA din Karachi, împușcați mortal luni. Pentru aceste crime nu au fost identificați suspecții, dar guvernul american a oferit o recompensă de două milioane dolari pentru găsirea asasinilor.

Un caz dramatic

Un bărbat din Hong Kong a fost spînzurat pentru trafic de droguri

Un bărbat din Hong Kong, acuzat de trafic de droguri în Singapore, a fost spînzurat ieri, consemnează Reuter. Daniel Chan Chi Pun a fost cea de-a 99-a persoană condamnată la pedeapsa capitală pe teritoriul singaporez. El a fost arestat la data de 20 noiembrie 1990, pe aeroportul Changi din Singapore, avînd asupra sa 464 de grame de heroină adusă din Thailanda. A fost judecat și condamnat la moarte în mai 1993, iar recursul făcut de avocații săi a fost respins. La puțin timp după arestarea lui Chan, mama sa s-a sinucis. Daniel Chan și-a justificat implicarea în traficul de stupefiante prin faptul că dorea să strîngă bani spre a putea achita pentru mama sa, care era oarbă, o costisitoare intervenție chirurgicală.

După asasinarea lui Vladislav Listiev

Duma de stat adoptă o moțiune de neîncredere în ministrul de Interne

Camera inferioară a Parlamentului de la Moscova a votat, cu o majoritate covîrșitoare, o moțiune de neîncredere față de ministrul de Interne, Viktor Ierin, și de actualul procuror general, Alexei Iliușenko. Voturile, care nu obligă guvernul să dea curs moțiunilor și să-i destituie pe cei doi, sînt urmarea directă a asasinării directorului televiziunii "Ostankino", Vladislav Listiev, la 1 martie a.c., precizează Reuter. Boris Zolotuhin, membru de marcă al mișcării liberale "Opțiunea Rusiei", a declarat înaintea votului că Ierin și Iliușenko, aliați ai președintelui Boris Elțîn, nu au fost capabili să-i aresteze pe capii mafiei moscovite și să combată, în general, crima organizată care controlează numeroase sectoare de activitate din viața economică și socială a Federației Ruse.

Probleme ale Uniunii Europene

Canada a reținut o ambarcațiune de pescuit a Spaniei

■ ***Uniunea Europeană protestează împotriva acțiunii în forță a flotei militare canadiene***

Canada a anunțat joi că a reținut o navă spaniolă de pescuit în largul coastelor sale atlantice, în urma unei dispute privind cotele de pescuit, informează Reuter, citîndu-l pe ministrul canadian al Pescuitului, Brian Tobin. Nave militare canadiene au încercuit nava spaniolă "Estai" și au lansat salve de mitralieră de avertisment, după care un echipaj de abordare înarmat a urcat la bordul vasului spaniol, arestîndu-l pe căpitan.

Uniunea Europeană, din care face parte și Spania, a reacționat prompt, acuzînd Canada de piraterie organizată, prin vocea Comisarului european însărcinat cu pescuitul, Emma Bonino. Ministrul spaniol al Agriculturii, Luis Atienza, a declarat că guvernul spaniol a formulat un protest energic la adresa celui canadian, cerînd încetarea imediată a persecuțiilor, generate de încălcarea flagrantă a legislației maritime internaționale de către Canada. În zonă se aflau două vase de pescuit spaniole. Capitanul celui de-al doilea vas, Marino Paz, a relatat că patrulele canadiene au încercat să abordeze și vasul său, cu toate că acesta "lucra cinstit și în limitele legalității".

Incidentul survine în urma unui ultimatum lansat de Canada în cursul acestei săptămîni privind retragerea din zonă a vaselor de pescuit europene, care altfel riscă să fie abordate și capturate. Ambasadorii Uniunii Europene au cerut ieri Comisiei Europene să elaboreze o listă a posibilelor măsuri ce urmează să fie adoptate împotriva Canadei. Surse ale UE au declarat agenției Reuter că această listă va fi prezentată la sfîrșitul săptămînii viitoare. De asemenea, ambasadorii Uniunii au emis o declarație deosebit de dură prin care cer eliberarea imediată a navei și a echipajului.

Un autoturism-capcană a explodat, ieri dimineață, într-o suburbie a capitalei algeriene, provocînd serioase pagube materiale. Suflul exploziei a fost resimțit pînă în centrul orașului. Pînă ieri, la închiderea ediției, bilanțul indica 33 de persoane rănite, între care opt copii. Cartierul Kouba (unde a avut loc atentatul), este situat în sudul Algerului și este cunoscut drept unul din fiefurile fundamentaliștilor musulmani. Explozia automobilului-capcană din luna ianuarie, în apropierea sediului poliției din Alger, a provocat moartea a peste 40 de persoane. Gruparea radicală musulmană GIA a revendicat acel atac, care se înscria în campania de răsturnare a guvernului susținut de militari.

Conflictul ruso-cecen se apropie de final

Djohar Dudaev cere comunității internaționale să intervină pentru a pune capăt crizei cecene

■ ***în cele trei luni de război, 30.000 de civili au fost uciși, iar alte 500.000 de persoane au rămas fără adăpost***

Liderul cecen, Djohar Dudaev, a adresat un apel comunității internaționale, "în special Statelor Unite și Germaniei", cerîndu-le să intervină pentru a pune capăt încercării brutale a trupelor Kremlinului de a înăbuși lupta cecenilor pentru independență. Într-un comentariu publicat ieri de Washington Post, Dudaev afirmă că în timpul conflictului și-au pierdut viața 30.000 de civili, ruși și ceceni, iar 500.000 de persoane au rămas fără adăpost. De asemenea, el a subliniat că motivația intervenției militare ruse nu rezidă în dorința de a menține integritatea Federației, ci în teama de a nu pierde avantajele pe care le oferă bogatele rezerve de petrol ale Ceceniei.

În consecință, liderul separatist a cerut comunității internaționale să adopte măsuri imediate pentru a asigura supraviețuirea poporului cecen și a culturii sale, precum și pentru a reinstaura pacea și stabilitatea în regiune. "Nu ar trebui să lăsăm ca lupta pentru controlul asupra rezervelor petroliere să primeze față de progresul în ceea ce privește respectarea drepturilor omului", a conchis Dudaev.

El a apreciat că soluționarea crizei cecene ar putea fi realizată prin intrarea în vigoare a unui acord real de încetare a focului, fără condiții preliminare, prin crearea unor zone de securitate unde refugiații să poată primi alimente și îngrijire medicală, precum și prin declanșarea unor negocieri directe cu Rusia. "Aș vrea să subliniez în fața comunității internaționale că nu sîntem secesioniști, nu dorim independența completă, nu sîntem criminali și nu noi am început acest război", a mai adăugat Dudaev.

Sensul exodului s-a schimbat cu 180 de grade

Peste 1.000 de refugiați cubanezi au "evadat" de la baza militară Guantanamo din sudul Cubei

Peste 1.000 de refugiați cubanezi au "evadat" din incinta bazei americane Guantanamo, de pe teritoriul insulei Cuba, întorcîndu-se în regiunea controlată de guvernul de la Havana, informează Reuter, citînd surse oficiale cubaneze. Majoritatea celor repatriați au traversat înot golful care separă Guantanamo de restul Cubei, ori și-au asumat mari riscuri, trecînd peste porțiunea de teren minat de la frontieră. Ministerul cubanez de Externe a precizat că nu cunoaște numărul celor care și-au pierdut viața în aceste tentative. Aproximativ 400 de refugiați au revenit în țară prin mijloace legale, după ce au obținut acordul guvernului cubanez, iar alți 200 așteaptă definitivarea formelor pentru a se întoarce în Cuba. Baza navală de la Guantanamo, aparținînd SUA, adăpostește provizoriu 25.000 de cubanezi, refugiați în timpul marelui exod din lunile august și septembrie 1994.

Consorțiu nuclear internațional pentru Coreea de Nord

■ ***Guvernul nord-coreean nu recunoaște consorțiul KEDO, deoarece aceasta presupune ca Phenianul să accepte două reactoare produse în Coreea de Sud***

Statele Unite, Coreea de Sud și Japonia au lansat joi un consorțiu internațional care va avea ca obiectiv furnizarea de reactoare nucleare, cu apă ușoară, pentru Coreea de Nord, în ciuda protestelor exprimate de Phenian, informează Reuter. Cele trei țări au creat Organizația pentru Dezvoltare Energetică a Peninsulei Coreene - care a stabilit consorțiul conform legislației internaționale - și au participat la o ceremonie de semnare.

Statele Unite au subvenționat o conferință de două zile la sediul misiunii sale de la Națiunile Unite, la care au participat 20 de țări, într-o încercare de a implica și alte state care să fie dispuse să doneze fonduri pentru un proiect în valoare de 4,5 miliarde dolari necesar achiziționării de reactoare cu apă ușoară pentru Coreea de Nord, ca o alternativă energetică. În schimb, Phenianul urmează să stopeze proiectele sale de construire a armei nucleare, închizînd actualele reactoare cu apă grea. Coreea de Sud și Japonia vor suporta cea mai mare parte a costurilor proiectului.

Coreea de Nord are însă obiecții, datorită faptului că reactoarele vor fi furnizate de inamicul său, Coreea de Sud, acesta fiind și unul dintre motivele creării consorțiului. Coreea de Nord a reacționat ieri deosebit de dur față de programul consorțiului nuclear KEDO, înființat de Statele Unite, Japonia și Coreea de Sud, afirmînd că nu va accepta niciodată reactoare nucleare sud-coreene. Agenția ACTC a transmis un comunicat în care se afirmă că statul nord-coreean nu recunoaște consorțiul KEDO (Organizația pentru Dezvoltarea Energiei Coreene) și că guvernul de la Phenian își rezervă dreptul de a nu semna acordul nuclear de principiu cu Statele Unite, procedură a cărei dată-limită este de 21 aprilie a.c. Coreea de Nord, se arată în comunicat, nu recunoaște competențele KEDO (care, în opinia Phenianului, a fost înființat "deoarece Statele Unite aveau nevoie de el") și consideră că problema, în general, amenință destul de serios semnarea, pînă la 21 aprilie, a acordului cu SUA referitor la achiziționarea reactoarelor nucleare cu apă ușoară.

Dezastru rutier în Etiopia

64 de morți după căderea unui autobuz într-o prăpastie

64 de persoane și-au pierdut viața, iar alte 15 au fost grav rănite, în urma unui accident rutier petrecut în sud-vestul Etiopiei, au anunțat vineri surse oficiale de la Adis Abeba, citate de Reuter. Sursele citate au indicat că, joi noaptea, în apropierea orașului Yayu, un autobuz s-a răsturnat într-o prăpastie. Ancheta întreprinsă de poliție a relevat faptul că accidentul a fost datorat supraîncărcării vehiculului.

timpul înseamnă bani

M.V.D.
FIRMĂ SPECIALIZATĂ ÎN CONSULTING
asigură:
- constituirea S.C. cu capital românesc și mixt (S.R.L. S.N.C. S.A.) în regim de urgență; înregistrare la Administrația Financiară cod fiscal; obținerea avizului de funcționare de la Primăria Iași;
- constituire (înregistrare) filiale;
- acte adiționale mențiuni (lărgirea obiectului de activitate asocieri retrageri cesiuni majorări capital puncte de lucru radieri dizolvări societăți).

Hotel Unirea
camera 107.
Telefon 032/21.22.99
orele 10.00-20.00

OPTICA 34 PĂCURARI
CONSULTAȚII OFTALMOLOGICE CU
MEDIC LA COMBINA OFTALMOLOGICĂ
Unitatea fiind privatizată,
găsiți orice fel de lentile sferice, cilindrice sau pentru operații de cataractă, cu posibilitate de comandă pentru lentile speciale.
Rame la toate prețurile, import și indigene.
ATENȚIE!
Sînt două unități Optica alăturate.
Numai Optica 34 vă poate oferi aceste servicii.
Vă așteptăm zilnic, între orele 8,00-13,00, 15,00-18,00, sîmbătă 10,00-12,00
Relații și programări consultații la tel.: 164062

SCHROTTER S.R.L. Iași vă oferă:
firme luminoase
panouri publicitare
inscripționari autovehicule
cu material autocolant rezistent în mediu extern,
prelucrarea grafică realizată pe calculator
Calitate europeană
PUBLICITATEA - o investiție necesară!
Hotel UNIREA, camera 1212, tel. 113130

TV EUROPA NOVA
canal 54
Duminică,
12 martie, ora 20,30
VITRALII
Portret pe portativ
Dorina Crișan Ursu
Redactor: Alexandra Hasan

TV EUROPA NOVA
canal 54
Sîmbătă,
11 martie, ora 20,30
Lumea filmului
Premiile Cesar '95
Redactor: Irina Dăscălescu

SÎMBĂTĂ
11 martie
1995
Inclus în
nr. 58 (1121)

monitorul financiar

SECȚIUNEA
C
ȘTIRI ȘI
COMENTARII
ECONOMICE

Politica de personal este sistematic neglijată de stat

Un recent articol publicat în prestigioasa publicație ***"The Economist"*** semnala că dintre toate statele central și est-europene aflate în perioadă de tranziție către economia liberă, de piață, cea mai abilă în abordarea problemei șomajului și a utilizării forței de muncă s-a dovedit Rusia. Chiar în condițiile unui declin accentuat al marilor industrii, șomajul se menține la cote reduse (4,5% - rata șomajului, potrivit raportului BERD). Explicația acestui paradox, după cum l-au catalogat analiștii britanici, este o ***politică de personal extrem de flexibilă.***

Angajații sînt menținuți la locurile lor de muncă, dar cu un program redus, fiind plătiți mai puțin, în consecință. În cel mai rău caz, salariații întreprinderilor cu probleme sînt trimiși în concedii fără plată. În nici un caz însă, firma nu se dispensează de ei.

Această politică de personal nu este poate printre cele mai eficiente, dar pentru noi este ***semnificativă*** pentru că dezvăluie preocuparea reală a guvernului rus pentru protejarea salariaților din sectoarele industriale aflate în declin.

Constatările revistei britanice constituie un excelent pretext pentru a analiza în ce mod este protejată forța de muncă în România.

Există la nivelul Guvernului (prin Ministerul Muncii și Protecției Sociale) și la nivelul întreprinderilor românești (patronul-stat) o politică de personal adecvată, elastică, față de angajați? Pe ce criterii și cu ce consecințe s-au operat reducerile de personal în întreprinderile românești? Cine va apăra interesele salariaților din întreprinderile neproductive care, după intrarea în vigoare a Legii falimentului, vor fi lichidate? Cît de bine își înțeleg sindicatele rolul salarial, economic, social?

■ În industria românească s-a recurs cu prea multă superficialitate la reduceri de personal

Concedierile de personal reprezintă cea mai frecventă măsură pe care au luat-o întreprinderile de stat românești în perioada post-revoluționară. În special în perioada 1991-1993, conducerile firmelor de stat au recurs la disponibilizări succesive, ca primă soluție la ieșirea din criză, manifestată prin lipsă de comenzi - avînd în vedere pierderea unor piețe de desfacere tradiționale, lipsa de materii prime, produse necompetitive (tehnic și calitativ) ce nu mai au căutare nici pe piața internă, lipsa mijloacelor de producție moderne. Neîndoielnic, valurile de concedieri au ***traumatizat*** personalul rămas, iar prin concedierea fără discernămînt, patronul - stat a fost văduvit uneori și de salariați ***competenți și calificați.***

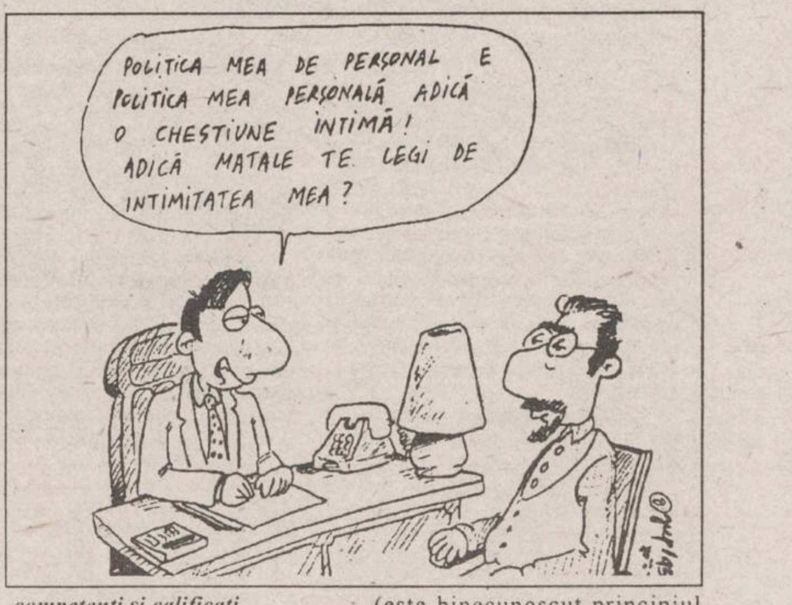
POLITICA MEA DE PERSONAL E POLITICA MEA PERSONALĂ ADICĂ O CHESTIUNE INTIMĂ! ADICĂ MATALE TE LEGI DE INTIMITATEA MEA?

De remarcat că la concedieri de personal județul Iași excelează. Se mai impune să precizăm că, în mod inevitabil, avînd în vedere că disponibilizările masive de personal s-au făcut numai în sectorul de stat, dominant încă, analiza se va referi la acesta.

Pînă în prezent reducerile de personal s-au făcut în multe cazuri la întîmplare, netinîndu-se cont de ***calitatea muncii fiecăruia și de competență***, de complexitatea răspunderii și de contribuția pe care o poate aduce fiecare la relansarea, dacă nu la prosperitatea firmei. Au fost concediați în special cei mai în vîrstă, tinerii proaspăt angajați (este binecunoscut principiul "ultimul venit, primul concediat") și femeile. Stabilind ca regulă la concediere vîrsta, nu competența, patronul - stat și-a trădat ***incompetența managerială.*** Cum altfel poate fi motivată decizia conducerilor întreprinderilor de stat de a concedia salariații tineri, adică exact acel segment de personal caracterizat de ***flexibilitate în gîndire, adaptabilitate, interes pentru reușită și performanță, dornic de promovare, receptiv la nou***? Îndepărtîndu-și personalul tînăr, întreprinderea de stat și-a redus, desigur, și șansele de revigorare economică. ***(continuare în pag. 8C)*** **(Dana SCRIPCĂ)**

FLASH

În atenția agenților economici

Procedura privind depunerea bilanțului pe 1994

Printr-un comunicat al Direcției Generale a Finanțelor Publice Iași, se comunică faptul că împuterniciții societăților comerciale trebuie să parcurgă următoarele etape pentru depunerea bilanțurilor financiar-contabile pe 1994:

1. Verificarea identității societăților

Se prezintă următoarele acte:
- bilanțul contabil - (3 ex.);
- raportul administratorului - (2 ex.);
- raportul cenzorilor - (2 ex.);
- cerere depunere bilanț la Oficiul Reg. Comerțului (1 ex.);
- proces verbal al adunării generale - (1 ex.);
- chestionarul privind profilul firmei - (1 ex.).

Se efectuează următoarele operații:
- verificarea înscrierii corecte în formularul de bilanț:
- a datelor de identificare (nume, adresă);
- capital social;
- codurile de înmatriculare, fiscal, SIRUES;
- se confirmă corectitudinea datelor de mai sus prin semnătură și ștampilă (pe toate exemplarele);
- se preia chestionarul.

2. Se încasează taxa de publicare la Monitorul Oficial a bilanțului și contului de profit și pierderi în sumă de 32.500 lei.

Publicarea la Monitorul Oficial este cerută prin Legea 31/1990 art. 133 și 149.

3. Verificarea de fond a bilanțului

Se prezintă următoarele acte:
- actele enumerate la pct. 1

Se efectuează următoarele operații:
- se verifică avizele urmare a fazei 1;
- se verifică corectitudinea datelor din bilanț, (eventualele corecții se fac pe toate exemplarele);
- se confirmă corectitudinea datelor din bilanț prin semnătură și ștampilă pe toate exemplarele;
- se reține exemplarul din documente pentru D.G.F.P. și O.T.R.C.;
- se eliberează împuternicitului societății exemplarul din bilanț ștampilat de C.C.I. și O.T.R.C.

Precizăm că procedura este obligatorie pentru societățile înmatriculate la O.T.R.C. Iași. Astăzi și mîine, la Direcția Generală a Finanțelor Publice, agenții economici își pot procura noile formulare de bilanț pentru depunerea bilanțului financiar-contabil pe 1994.

---

distanța focală

Copilăria privatizării

Ponderea sectorului privat în totalul vînzărilor cu amănuntul

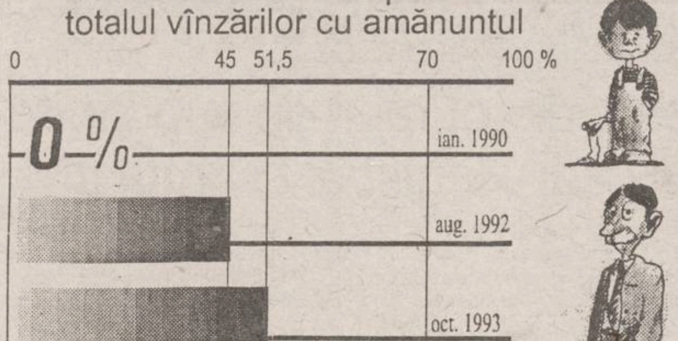

În pofida dificultăților - fiscalitate ridicată, condiții aspre de obținere a creditelor - sectorul privat românesc prosperă: cea mai mare parte a produselor cumpărate de populație provine din magazine particulare

---

RAID MONITORUL FINANCIAR

Deși contribuie semnificativ la crearea PIB

Sectorul particular este descurajat de subcapitalizare și de lipsa unui cadru legislativ stimulativ

În 1994, sectorul privat din România a contribuit cu 35% la realizarea Produsului Intern Brut (P.I.B.). Cu toate că pentru anul acesta se preconizează o contribuție a sectorului privat de 42% la Produsul Intern Brut, piedicile legislative, financiare și birocratice opresc dezvoltarea în condiții optime a acestui sector. Cele mai afectate sînt societățile comerciale cu capital privat mici și mijlocii aflate la începutul activității. Principalele probleme cu care se confruntă acestea, conform declarațiilor unor patroni ieșeni, sînt subcapitalizarea și lipsa unui cadru legislativ stimulativ. Subcapitalizarea are ca principale cauze atît fiscalitatea excesivă, cît și accesul dificil la creditele bancare, cu toate că dobînda la acestea a scăzut de la 110-130% anul trecut, la 60-70% în prezent. Deși Agenția Română de Dezvoltare a disponibilizat, la începutul acestui an, trei miliarde lei pentru acordarea de credite cu dobîndă redusă (jumătate din dobînda la creditele de refinanțare ale B.N.R.) pentru firmele private, de aceste credite pot beneficia un număr foarte mic de societăți comerciale la nivelul întregii țări. O altă problemă, în special pentru firmele care desfășoară activități de comerț este limitarea, la 250.000 lei, a sumei ce poate fi înscrisă pe o chitanță fiscală o singură dată pe zi în cazul plăților în numerar, care se dovedește a fi depășită mai ales în condițiile devalorizării monedei naționale. Este cunoscut faptul că publicitatea constituie unul din mijloacele strict necesare pentru promovarea imaginii firmei și de sporire a veniturilor acesteia. Limitarea la doar trei procente a cheltuielilor deductibile din profit, pentru publicitate și protocol, este considerată de majoritatea managerilor și patronilor societăților comerciale cu capital privat din Iași o piedică importantă în calea dezvoltării firmei. Cele mai puternic afectate societăți în acest caz sînt cele care-și desfășoară activitatea în turism, serviciile oferite de acestea fiind "invizibile" pentru potențialii clienți. În aceste cazuri, campaniile de publicitate trebuie să fie de lungă durată și suficient de complexe, ceea ce implică cheltuieli destul de mari. ***(continuare în pagina 2C)*** **(Mircea Nistor)**

ÎN INTERIOR

Fișele unui om de lume
pagina 3C

Fir direct: Doru Lionăchescu
Precizări referitoare la băncile de investiții
pagina 4C

■ Piețe
■ Tîrguri
■ Burse
pagina 7C

EDITORIAL

Despre Wal-Mart și investițiile în computere

Alexandru LĂZESCU

O prejudecată curentă acordă un statut special producției de bunuri, în timp ce comerțul, en gros sau en detail, este considerat o activitate de mîna a doua. Puzderia de consignații apărute după 1990, cu mărfuri de proastă calitate, prost așezate și prezentate, lipsa magazinelor de specialitate au întărit și mai mult astfel de concluzii superficiale. Ca să nu mai vorbim de mentalitățile moștenite din perioada comunistă cînd conceptele de promovare a vînzărilor, calitatea serviciilor, sondarea pieței erau cvasiinexistente.

În fapt, astfel de judecăți sînt cît se poate de pripite, pentru că obiectul cel mai minunat de pe pămînt nu face doi bani dacă nu este vîndut. Distribuitorul este esențial, pentru că el este cel care aduce produsele în apropierea clientului și transmite mesajele acestuia, pozitive sau negative, înapoi către fabricant. De aceea, un bun lanț de distribuție - prin forța lucrurilor dependent de calitatea infrastructurii (comunicații, șosele, bănci) - este determinant pentru succesul economic al unei țări.

Ca tendință generală, ultimii 20 de ani au cunoscut o creștere substanțială a ponderii lanțului de supermagazine în detrimentul micilor puncte de desfacere. Altfel spus, se manifestă o tendință de concentrare a capitalului. Lucru explicabil, comerțul continuînd să fie una dintre cele mai profitabile activități, cifrele totale de vînzări atingînd valori impresionante în acest domeniu. Săptămînalul "The Economist" publică în ultimul număr clasamentul mondial al primelor lanțuri de supermagazine. Cu un număr de 2.450 de magazine și o cifră de afaceri de 67 miliarde dolari, adică aproape de 4 ori tot produsul național brut al României, concernul american *Wal-Mart* își domină rivalii fără drept de apel. Urmează un lanț german, *Metro-Int*, cu 2.750 magazine și vînzări de peste 48 miliarde dolari, și alte două companii americane, *Kmart*, cu 4.274 de magazine și vînzări de aproape 35 miliarde dolari, și *Sears, Roebuck*, peste 1.800 magazine, vînzări de 29,6 miliarde dolari în 1994.

Dar poate mai importante sînt cîteva dintre statisticile disponibile în special pentru SUA, care permit analiza nivelului de dezvoltare a sectorului comercial, ca și tendințele majore de evoluție ale acestuia. Astfel, peste 75% dintre toate mărfurile vîndute sînt marcate cu codul bară, peste 60% dintre furnizori practică sistemul just-in-time - ceea ce înseamnă că mărfurile sînt așezate direct în raft, fără depozite intermediare. În fine, pentru 60% din vînzări, comenzile de produse se transmit electronic producătorilor. Chiar și la o primă vedere se observă că astfel de performanțe nu sînt posibile decît dacă există sisteme informaționale extinse de procesare și transmitere a datelor.

Specialiștii apreciază de altfel că succesul extraordinar al *Wal-Mart*-ului, ale cărui vînzări au crescut de la 1,2 miliarde dolari în 1980 la 26 miliarde dolari în 1990 și la 67 miliarde la sfîrșitul anului 1994, previziunile pentru 2000 fiind de 100 miliarde dolari, se datorează introducerii computerelor pe scară largă. *Wal-Mart* a fost printre primele companii din aria ei de activitate care a investit mult în computere și echipamente de comunicații. Costul întregului sistem de procesare și transmitere a datelor cuprinzînd mii de calculatoare, benzi transportoare ghidate prin laser și chiar un satelit propriu, depășește 700 milioane dolari, iar eficiența acestuia este din plin dovedită din moment ce costurile de distribuție la *Wal-Mart* reprezintă numai 3% din vînzări, prin comparație cu media curentă care este 4,5 - 5%. Prin contrast, principalul rival al lui *Wal-Mart*, *Kmart*, care a întîrziat informatizarea, nu reușește nici în prezent să obțină aceleași standarde de performanță.

Din cele de mai sus se poate trage cel puțin o lecție de bază. Deși costisitoare și, la început, nu determină creșteri spectaculoase ale vînzărilor și profitului companiei, introducerea masivă a informatizării în comerț sau în orice alt domeniu a devenit o opțiune strategică. Cei care nu vor înțelege repede acest lucru au șanse minime de supraviețuire, mai ales că piața românească a început să se maturizeze, depășind pragul hei-rupului din anii 90-91. Va deveni tot mai importantă cunoașterea clienților și a tendințelor pieței, funcție de cei mai diverși factori: amplasare geografică, anotimp, zi din săptămînă, putere de cumpărare. În prezent, multe dintre magazinele ieșene au, spre exemplu, o aprovizionare cu totul haotică. Nu se aduc constant anumite mărci, ci se cumpără cele mai ieftine sau cele care sînt disponibile, la un moment dat, la un anumit angrosist. Așa că, dacă te obișnuiești cu un anumit tip de suc de portocale, cu un gem ori un tip de brînză, nu poți fi deloc sigur că peste două săptămîni vei mai găsi mărcile preferate în magazinul de la care te aprovizionezi de obicei. Pentru o populație care acum 6-7 ani era fericită dacă găsea un pachet de unt, acestea pot părea probleme minore. Ar fi o mare greșeală dacă firmele de comerț ar miza pe inerția cumpărătorilor și nu ar depune eforturi pentru îmbunătățirea aprovizionării și calității serviciului. Din acest punct de vedere vor acumula un avantaj covîrșitor cei care vor înțelege primii că investițiile în tehnică de calcul sînt mult mai productive decît la prima vedere. ■

ADMINISTRAȚIA FINANCIARĂ
A MUNICIPIULUI IAȘI

readuce la cunoștința tuturor celor care practică activitatea de teximetrie, că în conformitate cu art. 37 din Legea 27/1994 privind impozitele și taxele locale au obligația să achite taxa de firmă instalată pe mijlocul de transport. Ultimul termen fiind la data de 25 martie.

După ce Guvernul a fost criticat de Banca Mondială și FMI

Parlamentul României se precipită în aprobarea Legii privind protecția concurenței

■ *această lege, esențială pentru instituirea cadrului legal al economiei de piață, a fost aprobată într-un timp record*

După aproape doi ani de la întocmirea proiectului, Legea privind protecția concurenței a intrat cu rapiditate în dezbaterea Parlamentului, la scurt timp după apariția unor fricțiuni serioase între Guvern și Fondul Monetar Internațional.

Practic, într-o singură zi, marți, 7 martie, Senatul a aprobat legea, cu excepția unui singur articol referitor la constituirea Consiliului Concurenței, organism care va avea atribuții de constatare, sancționare și decizie, și care va fi plasat sub autoritatea Guvernului. Acest din urmă articol a fost dezbătut și aprobat joi.

Precizăm că prin Memorandumul de politică economică încheiat cu F.M.I., la sfîrșitul anului 1993, Guvernul României s-a obligat să promoveze un pachet de legi necesare creării cadrului legal al economiei de piață.

Principalele piese din acest pachet erau Legea falimentului, redenumită Legea insolvabilității și care a trecut recent de Senat urmînd să fie discutată în Camera Deputaților, și Legea privind protecția concurenței.

Promptitudinea cu care Parlamentul a luat în discuție Legea privind protecția concurenței conduce la ideea că autoritățile române au dorit să dea un semnal Fondului Monetar Internațional că Guvernul român dorește să-și îndeplinească angajamentele asumate. Cu toate acestea, legea amintită, care se apreciază că va fi adoptată pînă la sfîrșitul lunii în curs, urmează să intre în vigoare abia la 1 ianuarie 1996, pînă la sfîrșitul anului în curs urmînd să fie organizate structurile din teritoriu.

Rapiditatea cu care Parlamentul a luat în discuție legea organică amintită pare a fi o reacție la avertismentele virulente primite din partea Băncii Mondiale, care a criticat încetineala cu care se derulează procesul de privatizare, avînd în vedere că adoptarea Legii insolvabilității și a Legii privind protecția concurenței vor completa cadrul legal necesar pentru accelerarea marii privatizări. **(Costel STROESCU)**

Prin intrarea în vigoare a Ordonanței referitoare la contractele de leasing

Utilajele din străinătate obținute de firmele românești pot pătrunde în țară

■ *vechiul act normativ obstrucționa acest lucru*

Leasingul este un sistem special de finanțare a investițiilor, prin intermediul căruia agenții economici închiriază, de obicei pe termen scurt, utilaje și mașini moderne, tehnică de calcul electronică, mijloace de transport și alte bunuri mobiliare sau imobiliare de la unitățile specializate, în schimbul unei chirii.

La expirarea termenului contractului, societatea de leasing poate reînnoi contractul de închiriere, înapoia sau cumpăra respectivele fonduri fixe care au făcut obiectul contractului.

La sfîrșitul lunii ianuarie 1995 Guvernul a aprobat o ordonanță prin care acordă o serie de facilități de ordin financiar societăților comerciale românești care au încheiat contracte de leasing cu parteneri de afaceri din afara teritoriului României. Concret, sînt scutite de plata garanției taxelor vamale mașinile, utilajele și instalațiile cu o vechime de maximum doi ani de la data fabricației față de contractul de leasing. Menționăm că dovada îndeplinirii acestor condiții se face prin acte sau prin intermediul unei prevederi exprese în contractul de leasing. În continuare, Ordonanța guvernamentală stabilește că termenul în cadrul căruia bunurile ce fac obiectul contractului de leasing urmează să fie restituite sau să primească o nouă destinație vamală nu poate să depășească trei ani de la data semnării contractului între părți.

Acest act normativ face referire la leasingul brut, care stabilește că la închirierea produsului se vînd și serviciile aferente (punere în funcțiune, aducerea capacității de producție la parametrii proiectați, întreținere și reparații etc.). În acest fel, vor fi eliminate situațiile în care unele firme românești nu și-au putut debloca utilajele primite din străinătate în urma contractului de leasing încheiat, datorită interpretării defavorabile a vechiului act normativ de către organele vamale.

Pe plan mondial, leasingul se practică sub două forme principale: leasingul financiar și leasingul funcțional, care se definesc după modul de stabilire a ratei de leasing.

În cazul leasingului financiar, în perioada de bază, închirierea este de regulă pentru o durată mai mică decît cea de folosință a produsului și asigură numai recuperarea parțială a prețului acestuia. În aceste condiții, Ordonanța guvernamentală amintită face referire la un asemenea tip de contracte de leasing. Teoretic, prin reînchirieri repetate urmează a se realiza recuperarea prețului integral, dobînzile și beneficiile aferente.

În plus, față de avantajele generale obținute de o firmă care încheie un contract de leasing, Guvernul român a stabilit că materiile prime, piesele de schimb, materialele și componentele din import sînt scutite de taxe vamale pe o perioadă de doi ani de la data încheierii contractului, dacă acestea sînt utilizate efectiv în producția proprie de către investitorii străini pentru realizarea unor produse cu caracteristici ce corespund unor poziții tarifare distincte din Regulamentul Vamal al României.

În aceste condiții, este de așteptat ca în viitorul apropiat să se înregistreze o creștere a numărului firmelor străine interesate să încheie contracte de tip leasing cu firme din România. **(Alin TOCAN)**

Deși contribuie semnificativ la crearea PIB

Sectorul particular este descurajat de subcapitalizare și de lipsa unui cadru legislativ stimulativ

(Continuare din pagina 1C)

Chiar și procentul de 5% din profit destinat cheltuielilor de sponsorizare este considerat de unii patroni destul de mic, sponsorizarea constituind o alternativă de promovare a imaginii firmei.

Noile reglementări privind plata impozitului pe profit cuprinse în Ordonanța nr. 70/1994 i-a determinat pe mulți patroni de firme private să-și regîndească pentru viitor planurile de afaceri, mai ales în ceea ce privește selecția clienților, în condițiile în care firma va trebui să plătească impozitul pe profit aferent sumelor înscrise pe facturile emise, indiferent dacă acestea au fost sau nu achitate.

Noile cuantumuri ale impozitului pe clădiri și terenuri au constituit și ele noi probleme cărora managerii societăților private au trebuit să le facă față, alături de bătăile de cap provocate la începutul anului de administrația locală, care a majorat chiriile pentru spațiile publice puse la dispoziția comercianților.

Pe lîngă toate aceste probleme de ordin financiar, întreprinzătorii privați mai trebuie să facă față și piedicilor birocratice de care se lovesc la nivelul majorității instituțiilor statului, fie ele locale sau centrale.

Managerii firmelor private ieșene acuză greutățile pe care le întîmpină pentru a intra în posesia diferitelor reglementări sau norme metodologice de aplicare a unor norme juridice de care depinde buna desfășurare a activității. Sectorul privat se pare că este situat la periferia sistemului informațional, lipsa unor centre de documentare accentuînd problemele iscate de hățișul birocratic, prin care societățile comerciale cu capital privat trebuie să se strecoare.

PROMOVAREA: artă, industrie, știință

Fișele unui om de lume

Cezar CALUSCHI

Organizarea activităților de zi cu zi poate fi un atu foarte important în ascensiunea dumneavoastră ca om de afaceri. De aceea mă voi opri astăzi asupra fișelor dumneavoastră de afaceri. La ce folosesc aceste fișe? Ele sînt ca o mică bibliotecă de informații, foarte ușor de căutat și de folosit. O fișă de acest fel are un format dreptunghiular, de exemplu 6 cm pe 4 cm. Este bine ca fișele să fie făcute după două sau trei tipuri de necesități. Acestea ar putea fi: fișe pentru clienții permanenți, fișe pentru clienții potențiali și fișe ale competitorilor. De reținut că modul acesta de sortare nu este neapărat cel mai bun sau cel mai folositor. Fiecare manager are libertatea de a-și aranja aceste fișe după nevoile curente și mai ales după cerințele specifice activității pe care o desfășoară. Fișele pentru clienții permanenți sînt acele fișe în care notăm informații despre clienții uzuali ai companiei. O astfel de fișă trebuie să conțină numele clientului, adresa de la societate și cea de acasă, telefoane și alte coordonate de comunicații. Atenție: aceste fișe nu sînt tehnice; ele nu conțin date despre societatea respectivă, oferte, cifre de afaceri și așa mai departe. Aceste date se presupun cunoscute de dumneavoastră. Fișele de care discutăm au rolul de a înmagazina informații pe care să le puteți folosi pentru promovarea imaginii și intereselor dumneavoastră. Astfel, pe fișă vom încerca să notăm date de naștere, zile de naşterte, alte date aniversare, hobby-uri, alte informații despre familie. Acest lucru se face și cu fișele unor clienți potențiali, precum și cu fișele unor competitori ai dumneavoastră. După ce ați reușit să vă puneți la punct un astfel de sistem de fișe, nu vă mai rămîne nimic altceva de făcut decît să folosiți aceste informații pentru a crea o imagine indestructibilă dumneavoastră și societății pe care o conduceți. Pentru aceasta veți avea grijă în fiecare săptămînă să vă aruncați ochii prin aceste fișe și să vi le scoateți deoparte pe cele care vă indică evenimente apropiate: o zi de naștere, un sfînt, o zi onomastică. Veți avea în acest fel posibilitatea să faceți o surpriză plăcută unui client mai mult sau mai puțin apropiat dumneavoastră, unei persoane care încă nu e decisă să colaboreze cu firma pe care o aveți, sau chiar unui coleg de branșă care poate nu avea o imagine foarte strălucită despre dumneavoastră. Cîteva felicitări, o mică atenție de ziua numelui, un cadou potrivit legat de un hobby oarecare, toate acestea sînt amănunte care scapă în mod curent celor din jur. De aceea surpriza este cu atît mai mare cu cît a fost mai puțin așteptată. Veți vedea încetul cu încetul cum comportamentul celor din jurul dumneavoastră se schimbă remarcabil și vă veți trezi cu o încălzire apreciabilă a relațiilor de afaceri pe care le aveți. Mai mult decît atît, s-ar putea să vă treziți cu parteneri pe care nu ați îndrăznit niciodată să-i visați, cu contacte la care accesul dumneavoastră era închis. Fiindcă, de fapt, toată cheia acestei strategii este să înțelegeți că un om de afaceri este tot atît de important ca și relațiile pe care a reușit să le facă, să le cultive și să le păstreze. ■

Fascinația românului pentru munca în străinătate este o realitate. Tocmai de aceea un ghid care să ofere informații corecte și avizate despre cum poate obține un român o carieră profesională în Europa de Vest, chiar o slujbă internațională - fie temporară, fie definitivă -, este binevenit întotdeauna.

Cum să-ți găsești un loc de muncă în Europa de Vest (VII)

■ *Slujba în cadrul Uniunii Europene*

Slujba în țările membre ale UE va fi afectată de investițiile străine care au urmat după integrarea din 1992.

Sperînd într-o supraviețuire a conducerii europene vestice a afacerilor, ținînd cont că birourile de conducere au dirijat prin "Business International" și că doar 30% din ele intenționează să centralizeze operațiile lor din UE după 1992, înseamnă că managementul local și personal vor fi încă preferate. Variate domenii vor fi afectate pe diferite căi și ocaziile de a găsi o slujbă vor reflecta aceste schimbări în fiecare țară.

Dimensiunea unui flux liber de bunuri și servicii, creșterea cererii consumatorilor vor avea o reflectare benefică în special în rîndul companiilor din domeniile manufacturii și comerțului. Oportunități pentru slujbe, în aceste domenii, par să existe în Anglia și Spania. Avînd în vedere că sînt dislocate fonduri în cadrul UE, pentru Portugalia și Grecia, există și aici șanse pentru slujbe.

Există proiecte privind crearea unor noi companii în Germania, alte companii fuzionînd din dorința promovării cît mai "sus" pe piață, apărînd locuri de muncă disponibile. Șansele pentru recrutarea forței de muncă din Estul Europei sînt tot mai mari, datorită, în primul rînd, costului scăzut al acesteia. Reticența există încă, pentru astfel de proiecte, din cauza considerentelor bazate pe nongaranția pregătirii acestei forțe de muncă. Este foarte important însă, pentru doritorii de slujbe în UE, să știe că nimeni nu te împiedică astăzi să cauți.

■ *Căutarea de locuri de muncă în Europa de Vest*

Căutarea de locuri de muncă în Europa de Vest, pentru români, în majoritatea cazurilor, nu începe și nu trebuie să înceapă în Europa de Vest. Posibilitățile de angajare în Vest variază mult și necesită informare și pregătire.

Pregătirea este cheia, înainte de a căuta orice loc de muncă; acest lucru este adevărat mai ales pentru căutarea unui loc de muncă departe de casă. Mulți ar argumenta că una dintre cele mai bune căi pentru a ajunge într-un post internațional constă în asigurarea unui loc de muncă într-o companie internațională din România. În acest mod, învățarea și dovedirea aptitudinilor tale are loc în România.

Vom continua cu presupunerea că nu există un loc de muncă într-o corporație internațională în România și că ești în căutarea unei slujbe permanente în Europa de Vest.

■ *Privire asupra Pieței europene de locuri de muncă*

Ca rezultat al șomajului din diferite țări europene vestice, va fi mai dificil pentru români să-și asigure locuri de muncă în Europa de Vest. Viza de lucru în majoritatea țărilor trebuie să fie obținută înainte de sosire. Prin urmare, adesea este cel mai bine ca un post sau o ofertă de muncă să fie deja asigurate. În plus, firme europene și americane angajează, în general, mai curînd lucrători locali, familiarizați cu particularitățile economici, decît români. Multe țări cer, în plus, ca o firmă străină să mențină un procentaj stipulat de angajați proveniți din rîndul cetățenilor autohtoni.

Nu uita că prima ta slujbă în Vest este o piatră de încercare; compar-o cu obiectivul tău, dar fii flexibil. Se poate să nu fie prima ta alegere, dar nu este nevoie să-i fii obligat pentru totdeauna. Numărul obișnuit de cariere pe durata unei vieți este de șapte, ceea ce înseamnă că destul de puțini oameni pot avea mai multe slujbe decît atît. Natura schimbătoare a economiei mondiale va perpetua această tendință. Înainte de a căuta un loc de muncă, desfășoară-ți activitatea de bază urmînd următorii 12 pași preliminari. **(continuare în numărul viitor) (Victor Dan POPESCU)**

SEMINAR

Afacerile și nervii noștri de fiecare zi

■ *cînd partenerul bate din picior, nu mai poți judeca detașat și la rece, reacționezi impulsiv și poți da toate pe una*

Ștefan PRUTIANU

Deseori, ne certăm prostește cu oamenii care ne sînt dragi, cu care facem afaceri bune și cu care, altfel, ne-am putea înțelege. Facem, asta cu femeia sau bărbatul iubit, cu prietenul, cu colegul și cu partenerul de afaceri.

Românul nostru este gata să se certe cu prea mare ușurință: subalternii se ceartă cu șefii, sindicatele cu managerii. Soții cu soțiile. Amanții cu amantele și politicienii cu toată lumea.

Oamenii de afaceri fac la fel că-s oameni și ei. Firmele se destramă și asociații întreprinzători ajung prin tribunale din te miri ce.

De vină este pripeala și impulsivitatea noastră carpatină. care ne face să reacționăm spontan, fără să gîndim. Nu prea știm să comunicăm și să negociem lucid unii cu alții. Aș spune că ne lipsește spiritul "grevei japoneze". Pe durata acesteia, lucrătorii continuă să muncească. Eventual, să gîndească. Își pun o banderolă neagră pe braț pentru a semnala nemulțumirea și își văd de treabă. Banderola este un fel de declarație de război, dar are rolul de a calma părțile aflate în conflict pînă la găsirea unei soluții negociate, la masa tratativelor. Asta-i împiedică să ia hotărîri impulsive, la mînie și la grămadă.

Cu toate astea, impulsiv și certăreț cum sînt, iau și eu ca și dumneata, cetitorule, o grămadă de decizii impulsive, și amîndoi ne consolăm la gîndul că așa-i firea omenească.

Cînd partenerul te încolțește, ridică tonul, bate din picior, trîntește cu pumnul în masă și te lovește unde ți-i mai drag pe lume, nu prea mai poți judeca detașat și lucid.

Trei genuri de creații impulsive sînt posibile:

■ să-i întorci lovitura și să te răcorești;

■ să te predai fără condiții sau

■ să abandonezi lupta și să rupi relațiile, lăsînd totul baltă.

Primul gen de reacție este cel mai nenorocit. Se bazează pe contră și pe răzbunare. La lovitură, răspunzi cu o contralovitură. La un atac, cu un contraatac. A țipat, țipi. A spart, spargi. A dat, dai. Ș.a.m.d.

Din nefericire, rareori riposta violentă este suficientă pentru a convinge adversarul să se oprească. De regulă, duce la conflict dur și zadarnic. Mai bine aștepți să treacă șocul și acționezi după aceea. Altfel, se deteriorează bunele relații dintre oameni.

Al doilea gen de reacție impulsivă este capitularea fără condiții. Cedezi fără luptă și mergi pe mîna partenerului. În mod normal, asta duce la frămîntări și regrete ulterioare. Afacerile bune sînt ratate, iar negociatorul care cedează poate fi etichetat ca fiind prea concesiv și slab de înger.

În fapt, dacă ne lăsăm intimidați de atacul și criza de furie a adversarului, în speranța că este pentru ultima dată cînd o mai facem, nu realizăm altceva decît să-l încurajăm la alte furii ulterioare. Este de ca și cum a-i arunca unui cîine bucata de carne, convinși fiind că după asta el va deveni vegetarian.

Al treilea gen de reacție impulsivă constă în ruptura bruscă a relațiilor cu persoana sau cu firma dificilă. Dacă-i vorba de familie, divorțezi. Dacă e vorba de slujbă, demisionari. Dacă-i vorba de o afacere cu un client impulsiv, o lași baltă și te retragi. Abandonezi negocierile mai înainte de a ajunge la un acord bun sau rău.

Totuși, fie în plan financiar, fie sub aspect emoțional, efectul unei rupturi poate fi grav; un client mai puțin, o căsnicie distrusă, o carieră ratată etc. Luînd-o mereu de la capăt, riști să nu ajungi niciodată nicăieri.

În afaceri, cel care poate evita aceste trei genuri de reacții impulsive are toate șansele să facă avere. Cînd un singur om nu poate face acest lucru, se pot asocia cîte doi. Cunosc un astfel de cuplu beton la "Moldrom" S.A. Iași, dacă nu cumva și la "Petra" S.R.L. Iași.

Să auzim de bine. ■

S.C. INTERELECTRIC S.A.

Reciclăm (încărcăm) orice tip de cartuș pentru imprimante laser: HP II/III IIP/IIIP IV/IVM IVL și compatibile cu acestea. Precum și pentru copiatoare: Canon FC 1-3 PC 1-25 Sharp Z30-Z85 Sanyo SFT50

Str. ELENA DOAMNA Nr.24 Tel.(032)112004, 210031, 210030
Fax (032) 112366, 112447

FLASH INTERN

Cursul de referință al BNR valabil pentru 13.03.1995

1 USD = 1829 lei

1 DM = 1313 lei

Ieri, la Bursa Moldovei din Iași

A fost inaugurat ieri Ringul Agricol Național

Urmînd tradiția Burselor de mărfuri și cereale din România interbelică, burse care au funcționat în România încă din 1913 - an al promulgării Legii de organizare și funcționare a burselor - Bursa Moldovei a inaugurat ieri Ringul Agricol Național. Amintim că la Bursa Moldovei funcționează deja de la 15 februarie un ring industrial și unul al obiectelor de artă. Ringul Agricol Național, inaugurat ieri, ca urmare a semnării unui contrat de asociere și colaborare cu Fundația "Satul Românesc", va fi cel del de-al treilea ring.

Producătorii agricoli individuali și micile asociații agricole vor fi scutite de taxele și garanțiile percepute în mod obișnuit clienților bursei.

Prin colaborare cu societăți de asigurare, "Bursa Moldovei" va încheia cu producătorii agricoli contracte de asigurare a producției iar prin mecanismul de tranzacții forward, se va asigura contractarea produselor agricole în avans, la prețul cerut de producător.

Rețeaua proprie de depozite și puncte de achiziție la sate este în curs de constituire. Prin contractul de asociere cu Fundația "Satul Românesc" se asigură consultanță de specialitate participanților la Ringul Agricol Național, cărora le va fi distribuit "Buletinul Agricol".

Ca primă activitate concretă, în perioada 30 martie -14 aprilie 1995, Bursa Moldovei organizează în colaborare cu Institutul Agronomic și Liga Studenților din Institutul Agronomic:

- Piața cerealelor - 30 martie;
- Piața rădăcinoaselor, oleaginoaselor și plantelor tehnice, precum și Piața produselor zootehnice - 14 aprilie. Prin intermediul închirierii locului de broker către Fundația "Satul Românesc", aceasta va exercita activitate bursieră în exclusivitate pentru Ringul Agricol Național și va deservi modul funcțional de lucru pentru tranzacțiile agricole. **(NEP)**

Odată cu schimbarea denumirii din "Electronica International" în "Panasonic România"

"Matsushita Electric" Co. Ltd. va prelua circa 80% din firma română

Concernul japonez "Matsushita Electric" Co. Ltd., producător al mărcilor "Panasonic" și "Technics", va prelua circa 80% din părțile sociale ale firmei "Electronica International" SRL, a declarat Ion Swoboda, director al firmei "Electronica International" SRL. Această acțiune va avea loc pînă în luna mai 1995 și va coincide cu schimbarea denumirii societății "Electronica International" SRL în "Panasonic România", a precizat sursa citată. "Electronica International" SRL este o firmă mixtă românojaponeză, înființată în martie 1991, cu un capital social de 100.000 dolari, din care 26% deținut de "Electronica" SA și 74% de firma japoneză "K.K.C." ("Kokusai Koeky" Company).

Grupul "Brimex" va investi, în 1995, 6 milioane dolari în producția agroalimentară

Vor fi produse băuturi răcoritoare și vor fi cultivate ciuperci

Pentru 1995, grupul de firme "Brimex" intenționează realizarea a două societăți mixte: prima, în asociere cu firma "Florida's Choice", va produce în Zona Liberă Constanța băuturi răcoritoare pe bază de concentrat de fructe, iar a doua, cu societatea "Monterrey Mushrooms", va produce și livra ciuperci pe piața internă și pentru export. "Investiția totală se ridică la cinci milioane dolari pentru prima și, respectiv, un milion dolari pentru cea de-a doua societate", a declarat președintele firmei "Brimex" SRL, Aurel Brenciu. O altă investiție, care inițial se va ridica la circa 500.000 dolari, va avea ca obiectiv realizarea unei unități proprii de producție a mobilei, destinată în special exportului. Grupul de firme "Brimex", care cuprinde cinci societăți comerciale cu capital integral străin, a realizat în 1994 o cifră de afaceri de aproximativ 25 miliarde lei.

CURSUL DE SCHIMB AL PRINCIPALELOR VALUTE
VALABIL PENTRU DATA DE 10-03-1995

Casele de schimb valutar	DOLAR SUA			MARCA GERMANĂ		
	C	V	CS	C	V	CS
BANCA AGRICOLĂ Tel. 112627	1950	1990	0%	1300	1350	0%
BANCA ROMÂNĂ pentru DEZVOLTARE Tel. 211340	1925	1990	0%	1381	1426	0%
BANCA ROMÂNĂ de COMERȚ EXTERIOR Tel. 145555	1920	1960	0%	1385.68	1414.55	0%
BANCA DACIA FELIX Tel. 145125	2080	2155	0%	1380	1460	0%
CREDIT BANK Tel. 117591	2105	2145	0%	1375	1400	0%
Casa de schimb "EDMOND" Tel. 115309	2060	2163	0%	1350	1417	0%
Casa de schimb "HIGECO" Tel. 112035	2070	2149	0%	1400	1459	0%

Fir direct: Doru Lionăchescu

Băncile de investiții - speranța întreprinzătorilor particulari

Existența celor trei fonduri mutuale pe piața investițională românească - Fondul Mutual al Oamenilor de Afaceri FMOA, Fondul Dacia Felix și Credit Fond - a fost posibilă în condițiile unei stabilizări monetare. Din momentul în care a fost stopată fuga de leu, cetățenii au căpătat încredere în moneda națională, investind economiile în certificate de investitor (CI de tip A și de tip B) la FMOA, în titluri de participare (TP) la Fondul Dacia Felix și în unități de investiții (UI) la Credit Fond. Dinamica certificatelor și titlurilor la fondurile mutuale este încurajatoare, în opinia specialiștilor, existînd posibilitatea transformării fondurilor mutuale în bănci de investiții, o noțiune nouă în peisajul investițional. Precizări despre rolul și avantajele acestor noi instituții oferă pentru "Monitorul Financiar" Doru Lionăchescu, redactor șef adjunct al publicației economice săptămînale CAPITAL.

- Ce inseamnă o bancă de investiții și care este diferența dintre o bancă comercială și o bancă de investiții?

- Există două mari categorii de operatori la nivel bancar. Acestea sînt, în nomenclatura devenită cunoscută și în România, băncile de investiții și cele comerciale. Deosebirea principală constă în faptul că băncile de investiții se implică activ în găsirea unor proiecte de investiții și în finanțarea acestora. Deci, băncile de investiții nu oferă doar credite pentru proiecte de investiții ci, de cele mai multe ori, identifică oportunități de afaceri, identifică idei și indivizi cu idei de afaceri foarte bune și se implică activ în proiectele sau investițiile respective.

- Băncile comerciale nu pot participa, în același mod, la finanțarea unor proiecte de investiții?

- Băncile comerciale nu au dreptul să facă plasamente de acest gen ca activitate cotidiană. Mai trebuie subliniat faptul că a găsi proiecte de investiții nu e un lucru ușor. În general, băncile de investiții, la nivel mondial, sînt niște organisme-gigant, incluzînd un corp uriaș de specialiști și de experți, reunind, de obicei, cei mai buni oameni din domeniul cercetării investiționale. Băncile comerciale, spre deosebire de cele de investiții, lucrează cu publicul, "de la ghișeu", cum s-ar spune, sau cu operatori economici, la nivel de creditare. Deci, banca comercială oferă bani cu o anumită dobîndă, iar dobînda aceasta, care constituie profit la creditul oferit, constituie fondul de dezvoltare a activității.

- Dar care este diferența dintre un fond mutual și o bancă de investiții, pentru că și fondurile mutuale fac investiții și plasamente?

- De fapt, sînt două diferențe importante. Una se referă la anvergura afacerilor: băncile de investiții sînt niște fonduri mutuale, dar la dimensiuni mult mai mari, cu acoperire internațională. O altă diferență se referă la nivelul orizontului de timp cu care lucrează. Băncile de investiții lucrează cu proiecte investiționale pe termen lung - cinci, zece, douăzeci de ani. De exemplu, cumpără participațiuni la firme producătoare de autovehicule din China, sau pentru construirea de autostrăzi în România, investiții de anvergură și ale căror dividende se produc pe termen mai lung, în timp ce fondurile mutuale sînt de dimensiune mai redusă și acționează mai redus la nivelul orizontului de timp. Fondurile mutuale plasează banii în investiții care aduc profit mult mai repede, dar nu aduc profit substanțial și nu sînt pe termen lung.

Este și cazul fondurilor mutuale care operează în România la ora actuală: Fondul Mutual al Oamenilor de Afaceri, Fondul Dacia Felix și cel al Credit Bank - operează cu "hot money", deci cu bani pe care-i plasează în hîrtii de valoare pe termen foarte scurt, sau în credite pe termen foarte scurt și cu dobîndă mare, și acestea constituie sursele de cîștig, pe cînd băncile de investiții cumpără participații, deci devin acționare, în proiecte investiționale mult mai ample.

- Ce avantaje vor avea deținătorii de certificate de investitor SAFI din transformarea Fondului Mutual al Oamenilor de Afaceri în bancă de investiții?

- Înainte de a vorbi despre avantaje sau dezavantaje, cred că ar fi bine să subliniem că un asemenea plasament impune un coeficient mai mare de risc decît dacă îți ții banii în bancă. Transformarea unui fond mutual în bancă de investiții poate fi un succes și acest lucru depinde în primul rînd de calitatea celor care conduc banca respectivă. Domeniul financiar-bancar este foarte intensiv din punct de vedere al capitalului uman. Este foarte important ca omul care decide plasamentele pe care le face banca de investiții să fie un om în pragul genialității. Persoana sau "board"-ul de conducere al respectivei bănci trebuie să aibă calități manageriale deosebite.

Cei care sînt implicați în FMOA și care doresc să devină acționari ai unei bănci de investiții, trebuie să rețină că această bancă de investiții va avea avantajul primului venit pe piața românească. Acest avantaj nu e deloc neglijabil, dimpotrivă. În mod normal, ca prim produs pe piața românească, pînă la apariția altor bănci similare, se mai pot face mici greșeli, pentru că piața nu este atît de dură și nu reacționează imediat, deci se pot face profituri pe o structură de cvasi-monopol.

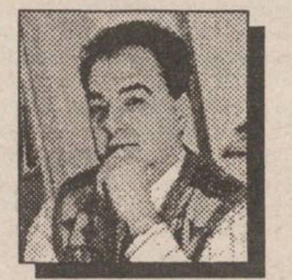

- Nu considerați că succesul, spectaculos pentru piața românească, al certificatelor de investitor SAFI se constituie într-un fel de garanție a succesului investițional pentru banca de investiții care urmează să fie înființată?

- Vreau să fac aici două observații. În primul rînd, cînd analizăm atît activitatea FMOA, condus de domnul Danielescu, cît și a celorlalte două fonduri de investiții, trebuie să ne întoarcem la avantajul primului venit pe piață. Calitatea managerială, la nivel de detaliu, nu poate fi probată perfect în condițiile în care cineva acționează într-o structură de monopol. De exemplu, mie mi-e foarte greu să apreciez cît de bun este directorul general de la RENEL, cîtă vreme RENEL nu are concurență, pentru a vedea cum acționează pe o piață concurențială. De aceea, este greu de apreciat în detaliu calitatea managerială a unor oameni care acționează într-o structură de monopol pe piața fondurilor mutuale. Cu toate acestea, nu vreau să minimalizez anvergura celor care au pornit așa ceva. Și rezultatele demonstrează că ei au acționat bine la un asemenea "mod de economisire". Sigur, este puțin mai riscant, dar ritmul lor de creștere este absolut impresionant. Însă aceasta nu e o garanție că banca de investiții va funcționa la fel de bine, deoarece anvergura acțiunii unei bănci de investiții este cu totul alta. Dacă FMOA va ști să-și aleagă oamenii potriviți, aplicînd grila și criteriile de selecție corectă a proiectelor, banca de investiții va fi un succes. **(Interviu realizat de Cristina SIMION)**

NOU!
O AMBIANȚĂ PLĂCUTĂ ÎN ORICE INTERIOR
Scaune pentru birou:
✱ directorial ✱ secretariat
MODERN
ERGONOMIC
ELEGANT
SC ROTON SRL
B-dul Păcurari nr. 71, bl. 478, parter
tel. 032/230181, 230377

iupii ! oala minune care fierbe sub presiune

inoxpran SUPERPRAN
NEST ☎ 21.35.25
prin magazinele FRAROM și CENTRAL

Patronii agențiilor de turism din Iași și Suceava au ajuns la o înțelegere

Îmbunătățirea imaginii turistice a nordului Moldovei este o necesitate

La sediul Camerei de Comerț și Industrie a județului Iași a avut loc recent cea de-a treia întîlnire a reprezentanților agențiilor de turism din Iași și Suceava.

Întîlnirile anterioare din decembrie 1994 și ianuarie 1995 au avut drept scop discutarea problemelor cu care se confruntă agențiile de turism, probleme legate de legislație, calitate, prețuri, factori economici și sociali implicați în organizarea activității etc. La întîlnire au participat ca invitați reprezentanți ai C.C.I. și mass-media.

Printre concluziile trase în urma discuțiilor purtate amintim:

- necesitatea înființării Asociației Agențiilor de Turism Touroperatoare (AATT) din zona Moldova de Nord care să reprezinte interesele acestora în raport cu prestatorii de servicii de cazare, masă, transport etc.;
- elaborarea unui cod de etică în turism;
- colaborarea membrilor AATT în vederea îmbunătățirii imaginii turistice a Iașilor și Nordului Moldovei, ridicarea nivelului calității serviciilor și atragerea unui număr mai mare de turiști români și străini spre cele două obiective menționate.

Întîlnirea desfășurată pe data de 2 martie 1995 a prilejuit prezentarea și aprobarea Statutului AATT, asociație la care au aderat agenții de turism care posedă licențe de turism tip A sau B.

Conform legislației în vigoare, pot presta servicii în turism numai acele firme care posedă o licență de turism de tip A (turism intern și internațional) sau de tip B (turism intern).

Pentru îmbunătățirea calității serviciilor prestate și eliminarea totală a incompetenței și fraudelor în raport cu turiștii, membrii AATT trebuie să posede una din cele două tipuri de licențe (persoanele juridice) sau brevet de turism (persoane fizice).

Prezentăm mai jos lista agențiilor de turism din județul Iași care sînt licențiate și își desfășoară legal activitatea de turism:

Nr.	Agenția	Telefon	Numele și prenumele	Licența
1	Unirea	143037	Viorel Statache	A
2	Alma Lux	146769	Eugen Florea	B
3	Alwo Sistem	112792	Victor Alexandriuc	A
4	BTT	142017	Valeriu Pricop	A
5	Mondo Phoenix	112242	Corneliu Vieru	A
6	Moldavia 1	112564	Ion Talabă	A
7	Moldavia 2	112289	Vasile Jeleanu	B
8	Moldova (Tarom)	115309	Alexandru Murgu	B
9	SCT Moldova		Emil Kohl	B
10	Mondia Vacances	111919	Gheorghe Sabo	B
11	NET	117596	Bebi Romanțov	A
12	Olimp		Rică Alexa	B
13	Omega Turism	117972	Aurica Durnea	A
14	Amiral	142580	Alexandru Munteanu	
15	Totem		Adrian Podoleanu	B
16	Viotur	112385	Viorel Cristache	B
17	Moldointertour		Mariana Gheorghe	A
18	Parisma		Vasile Sîrghie	
19	Minitur		Mihai Holban	
20	Venus	112906	Vasile Tăutu	
21	Magelan	112385	Valeriu Boghiu	A
22	Prosper Internaționa	210932	Cristina Cristea	A

Agitația din mediul financiar internațional lasă indiferentă piața valutară internă

■ *în această săptămînă, dolarul a cunoscut o considerabilă depreciere*

O săptămînă deosebit de agitată este cea pe care tocmai o încheiem. Nu în mod special pentru noi, românii, cît pentru piețele financiare internaționale. Dolarul s-a văzut pur și simplu umilit de către marca germană și yenul japonez, așa că această analiză ar putea avea un gust dulce - amar. Cine știe, poate că în curînd ne vom ocupa mai mult de marcă și de ECU, doar sîntem europeni și Uniunea Europeană ne e mai aproape decît America. Trebuie să fim foarte atenți cum ne purtăm. Se pare că unele organisme financiare ar fi bucuroase să vadă dolarul detronat din poziția de lider mondial, ceea ce totuși nu se va întîmpla chiar mîine. Chiar Jacques Santer, președintele Comisiei Europene, s-a pronunțat recent pentru grăbirea procesului de adoptare a monedei europene unice. Deși supremația dolarului a fost pusă la îndoială de recentele evoluții de pe piețele financiare, deocamdată nici marca și nici yenul nu sînt în stare să-i ia locul. De aici vine și aparenta liniște care domnește în lumea financiară americană. Ceva, ceva s-a simțit și pe piața românească, dar nici pe departe n-a fost vorba de o adevărată furtună sau de durerile de cap pe care le-au avut cei ce operează la bursele internaționale. În ciuda deprecierii considerabile de la bursele asiatice, în România dolarul a cunoscut o ușoară apreciere în raport cu leul. Probabil că sîntem prea mici pentru a conta în jungla financiară internațională. Trebuie să remarcăm însă mult mai puternica apreciere a mărcii germane. Luni, 6 martie, Banca Națională aprecia dolarul american la 1821 lei și marca la 1244. La Iași nu s-a întîmplat mare lucru în această zi, și asta nu pentru că am fi noi deosebit de cuminți, ci pentru că în această perioadă afacerile abia ies din hibernare. Oferta minimă la cumpărarea de dolari era făcută de B.R.C.E. cu 1920 lei. Ceva mai sus s-au aflat B.R.D. cu 1965 lei, Banca Agricolă - 2050, Dacia Felix - 2080, iar vîrful acestui început de săptămînă era la CreditBank - 2100 lei. Aproximativ la fel se întîmpla la vînzare; cei mai puțini lei pentru un dolar îi cerea tot B.R.C.E. - 1960, doar la vîrf are loc o schimbare de lider - Dacia Felix cu 2160. O bancă totdeauna "scumpă" nouă. La capitolul mărci, paleta este mult mai bogată. La achiziționare de la 1300 lei - Banca Agricolă, pînă la 1403 - B.R.D. Atenți la ce se întîmplă în lume, bancherii ieșeni apreciază mult marca germană, de aceea se despart mai greu de ea. Cu 1350 lei rezolvați problema la CreditBank și Banca Agricolă, cu 1460 la Dacia Felix sau pentru cei cu dare de mînă - 1473 la B.R.D. Marți 7 martie, deși în cădere liberă în Orient, la noi dolarul mai cîștigă în valoare - 1824. Spectaculos însă saltul mărcii - 20 lei, pînă la echivalentul 1264. Ceea ce dovedește că piața românească este deosebit de sensibilă la fluctuațiile internaționale. Probabil pentru că sîntem mai departe de capitală, la noi nu se înregistrează modificări majore în cotații. Crește dolarul la Dacia Felix și la CreditBank, și tot la aceste bănci se constată o relativă apreciere a mărcii. Miercuri, 8 martie, continuă deprecierea monedei americane - asta pe plan mondial, pentru că în România totul e posibil. Deci 1826 dolarul, iar marca, urmărind evoluțiile de dincolo, sare puternic pînă la 1302 lei. Dacă unele bănci ieșene păstrează cursurile de schimb pentru dolar nemodificate, marca trebuie să crească și așa și face, în special la B.R.D.și CreditBank. Joi, 9 martie - 1828 lei dolarul la B.N.R. și 1314 lei marca, tot acolo. Pentru că la Iași dolarul înregistrează unele scăderi, deși nu catastrofale. În schimb nu mai găsim mărci sub 1370 lei. Nu poate fi vorba de penurie, deși în curînd se vor schimba bancnotele mai vechi, ci înseamnă că a ajuns valul cel mare și la noi. Week-end înseamnă 1829 lei dolarul și 1320 lei marca. Se pare totuși că pe piețele internaționale moneda americană s-a sculat din morți, hotărîtă să se răfuiască cu cei ce nu i-au dorit binele. Noi am fost cuminți, așa că așteptăm premiul cel mare.

Cătălin LENȚA

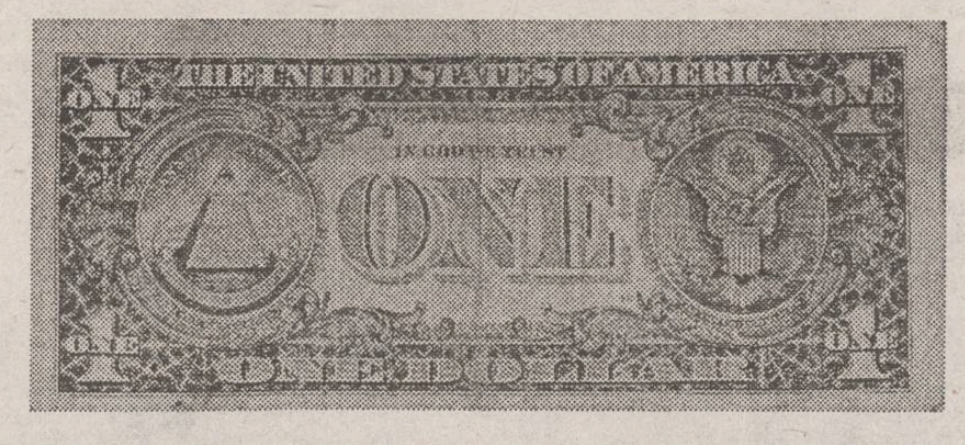

Necazurile agenților economici

Începînd cu numărul viitor, inaugurăm o rubrică specială adresată agenților economici, în care vom prezenta dificultățile întîmpinate de firmele din Iași, legate de modul de aplicare a legislației, piedicile birocratice la toate nivelele etc. Pornind de la sesizările agenților economici, redactorii săptămînalului 'Monitorul Financiar" vor declanșa anchete publicistice pentru elucidarea situațiilor apărute și vor încerca să obțină răspunsuri la problemele puse în discuție de la oficialitățile competente. Așteptăm scrisorile d-voastră pe adresa cotidianului MONITORUL, cu specificația "Pentru Monitorul Financiar".

FLASH EXTERN

În 1994

Volumul mondial al creditelor a atins un nivel record

Valoarea totală a acordurilor de împrumut încheiate în 1994 s-a ridicat la nivelul record de 955 miliarde dolari, în ciuda creșterii pe plan mondial a tensiunilor în ceea ce privește ratele dobînzilor pe termen lung și în pofida instabilității de pe piețele valutare mondiale, a anunțat Organizația pentru Cooperare Economică și Dezvoltare (OECD), citată de REUTER. Acest volum de credite, mai mare cu 17% față de 1993, a fost posibil în special datorită creșterii spectaculoase a emisiunilor de note de tezaur europene pe termen mediu și a împrumuturilor acordate de grupuri de bănci, se arată în raportul trimestrial "Financial Markets Trends" al organizației celor 25 de țări industrializate. Valoarea emisiuni de euroobligațiuni pe termen mediu a atins 243,1 miliarde dolari, față de 113,6 miliarde dolari în 1993, existînd premisele menținerii tendinței de creștere, dată fiind incertitudinea de pe piețele obligațiunilor. Notele de tezaur sînt instrumente financiare prin care băncile furnizează sume la momentul ales de debitor, constituind un instrument de credit mai flexibil decît obligațiunile. Emisiunile de obligațiuni noi au scăzut cu mai mult de 11%, fiind prima scădere după 1990. Țările OECD au realizat emisiuni internaționale de acțiuni în valoare de 29 miliarde dolari, cu 2% mai puțin decît în 1993, dar plasamentele de titluri de valoare în țările în curs de dezvoltare aproape s-au dublat, la 15 miliarde dolari.

În urma discuțiilor dintre Boris Elțîn și Gyula Horn

Rusia își va plăti o parte din datoriile către Ungaria cu armament greu

Rusia își va plăti în natură o parte din datoriile comerciale către Ungaria, în valoare de 900 milioane dolari, prin livrări de armament greu, petrol și gaze și utilaje agricole, a declarat marți premierul ungar Gyula Horn, citat de REUTER. Aceste afirmații au fost făcute după întîlnirea de la Moscova a premierului ungar cu președintele Boris Elțîn și cu primul ministru Viktor Cernomîrdin. Horn nu a dat alte detalii asupra livrărilor de armament rusesc, dar oficialități ungare au precizat că acestea ar putea include sisteme de apărare antiaeriană evaluate la aproximativ 150 milioane dolari. În 1993, Rusia a rambursat 800 milioane dolari din datoriile de 1,7 miliarde către Ungaria, prin livrarea a 28 de avioane de luptă MIG-29. Horn a menționat o altă posibilitate ca Rusia să-și reducă datoria către Ungaria implică participarea Ucrainei la un acord energetic tripartit, în termenii căruia Rusia va livra Ucrainei cărbune, iar aceasta va furniza energie electrică Ungariei.

Pînă în 1997

Compania PepsiCo va investi 500 milioane dolari în Polonia

Grupul american de băuturi răcoritoare și produse alimentare PepsiCo Inc. intenționează să investească 500 milioane dolari în Polonia, în următorii doi ani, a declarat purtătoarea de cuvînt a filialei poloneze, Malgorzata Skonieczna, citată de REUTER. PepsiCo dispune de o vastă rețea de distribuție în întreaga Polonie și numeroase restaurante fast-food. Pînă în prezent, PepsiCo a investit peste 300 milioane dolari, de la pătrunderea pe piața poloneză, în 1993. Compania speră să-și mărească participarea pe piața poloneză de răcoritoare la 27%, de la 15%, la același nivel cu principalul său rival, Coca-Cola. "Cred că acest an este hotărîtor pentru activitatea PepsiCo în Polonia, deoarece investițiile realizate vor începe să fie acoperite în curînd", a adăugat Skonieczna.

Lumea producătorilor de autovehicule

În această săptămînă

MG şi Fiat vor lansa două noi modele de autoturisme sport

Noile modele de maşini sport care vor fi lansate de MG şi Fiat la expoziţia automobilistică deschisă în săptămîna aceasta la Geneva vor fi apreciate de piaţa europeană dornică de modele accesibile ca preţ, au declarat surse ale industriei europene de automobile, citate de REUTER. Extinderea pieţei maşinilor sport, estimată a se tripla pînă în 1998, va fi determinată de lansarea de noi modele sport în următorii ani şi de redresarea generală a industriei autovehiculelor europene. Analiştii consideră că în acest sector creşterea va fi stimulată de ofertă şi va depinde de calitatea şi atractivitatea modelelor care vor fi oferite pe piaţă. Maşinile sport cu două locuri ***(în imagine un Lotus Elan cabriolet, care s-a bucurat de un mare succes de piaţă în 1993)*** reprezintă o foarte mică parte din piaţa europeană a autoturismelor. În 1991 şi 1992 existau doar ***300.000 de autoturisme sport pe piaţa europeană***, cu o pondere de 0,25%. În prezent, această piaţă este dominată de trei modele: ***Alfa Spider, Mercedes SL şi Mazda MX5.*** După lansarea în acest an a noilor modele MG şi Fiat Barchetta, anul viitor vor fi lansate trei noi modele mai reduse ca preţ, ***Porsche Boxster, Mercedes SLX şi BMW.*** În prezent, analiştii consideră că, din punct de vedere al preţurilor, există un prag minim de 20.000 de lire sterline (***32.170 dolari)*** sub care oferta de autotu-risme sport devine deficitară.

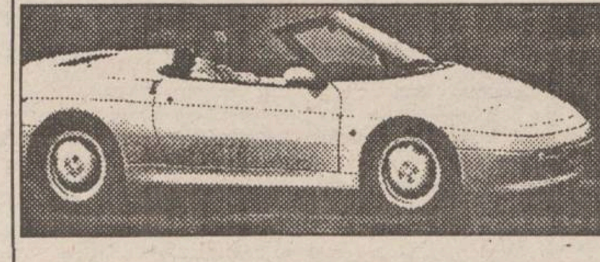

În 1994

Vînzările companiei Mercedes au crescut cu 17%

Producătorul geman de automobile Mercedes-Benz AG, aparţinînd gigantului industrial ***Daimler-Benz AG***, a anunţat luni că vînzările sale de automobile au crescut în 1994 cu 17%, la 593.000 unităţi, relatează REUTER. Preşedintele companiei, ***Helmut Werner***, a afirmat că vînzările de vehicule comerciale au crescut în aceeaşi perioadă cu 15%, la 292.000 unităţi. Vînzările companiei au totalizat în jur de 70 miliarde mărci (46,21 miliarde dolari), a afirmat acesta, fără să prezinte cifre compatative. ***"Datorită tendinţei pozitive a livrărilor şi a îmbunătăţirii structurii costurilor, putem afirma că locurile de muncă de la Mercedes-Benz sînt mult mai sigure decît cu un an în urmă"***, a declarat Werner, care a adăugat că producţia de automobile din 1995 se va ridica la nivelul celei din 1994. Vînzările de vehicule comerciale vor depăşi numărul de 300.000 de unităţi, iar rezultatele diviziei vor fi mai bune. Compania intenţionează să investească 3,5 miliarde mărci ***(2,3 miliarde dolari)*** în producerea vehiculelor comerciale, în următorii trei ani.

Dezvăluirea unuia dintre cele mai bine păstrate secrete

Bogata familie germană Quandt deţine aproape jumătate din acţiunile lui BMW

Bogata familie germană ***Quandt*** a dezvăluit marţi unul dintre cele mai bine păstrate secrete ale Germaniei, anunţînd că deţine aproape jumătate din acţiunile producătorului de automobile BMW, informează REUTER. ***Bayerische Motoren Werke*** (BMW) a anunţat că a fost informată că Johanna Quandt deţine **17,9%** din acţiunile lui BMW, fiul său Stefan **17,0%** iar fiica sa Susanna **13,2%.** Familia Quandt deţine astfel **48,1%** din acţiunile BMW, iar la o valoare actuală de 765 de mărci pe acţiune, această pondere reprezintă 6,8 miliarde de mărci ***(4,65 de miliarde de dolari).*** O nouă reglementare de pe pieţele financiare germane a obligat familia Quandt să facă publică cota de acţiuni pe care o deţine la ***BMW***, toţi membrii familiei susţinînd pînă în prezent că deţin doar ***"ceva mai mult de 25%"***. Legea asupra aşa-numitului ***"insider trading"*** obligă acţionarii care deţin un pachet de acţiuni mai mare de 5% la companiile listate public să informeze companiile respective.

Consilierul de serviciu

Garanţia în afaceri - Cecul

În relaţiile de afaceri, cecul este un ordin de plată şi în egală măsură un titlu de credit, destinat operaţiunilor de decontări interne şi internaţionale. Plata se face pe baza unui disponibil creat în prealabil ce se constituie într-un depozit bancar din operaţiuni de încasări sau prin acordarea unui credit bancar. Societăţile bancare organizate şi care funcţionează în baza prevederilor Legii nr. 33/1991 precum şi alte societăţi de credit, fac comerţ cu cecuri şi prestează servicii bancare specifice clienţilor lor, luîndu-şi în acest sens toate măsurile pentru eliminarea riscurilor care pot apare pe parcursul derulării unor astfel de operaţiuni.

Cecul este aşadar un instrument de plată care pune în legătură trei persoane: ***trăgătorul, trasul şi beneficiarul***. Instrumentul este creat de trăgător care în baza unui disponibil constituit în prealabil la o societate bancară, dă un ordin necondiţionat acesteia care se află în poziţia de tras să plătească la prezentare, o sumă determinată unei terţe persoane sau însuşi trăgătorului emitent aflat în poziţia de beneficiar.

În perioada postbelică a circulat la noi şi mai circulă încă aşa numitele cecuri cu limită de sumă şi cecuri în numerar actualmente reglementate prin Normele metodologice nr. 2/1980 ale B.N.R. şi prin normele proprii ale unor bănci. Asemenea cecuri sînt o invenţie a economiei dirigiste, un surogat de instrumente de plată şi titluri de credit. Într-un articol anterior ne-am ocupat de asemenea cecuri - de altminteri încă larg răspîndite în practică - şi am accentuat una din deficienţele acestora: uşurinţa de a fi falsificate ori de a fi emise fără acoperire cu disponibilul bănesc în cont.

Concomitent cu acesta ***"a fost scoasă de la naftalină"*** Legea nr. 59/1934 asupra cecului, care pentru a fi mai rapid accesibilă a suferit o modificare prin Legea nr. 83/1994. În intenţia de a generaliza aceste instrumente de plată şi titluri de credit, Banca Naţională a României a elaborat Normele-cadru nr. 7/8.03.1994 privind comerţul făcut de societăţile bancare şi celelalte societăţi de credit cu cecuri.

În concluzie, cele trei persoane care sînt puse în legătură prin cec fac toate operaţiile legate de acest instrument în nume propriu: ***trăgătorul emite cecul, posesorul legitim îl încasează, iar trasul îl plăteşte.*** În cadrul acestor operaţiuni, trăgătorul dispune de fondurile pe care le are la o societate bancară, trasul se obligă să-i facă serviciul de casă. În acest scop, societatea bancară eliberează clientului său, trăgătorul, mai multe formulare necompletate, pe care acesta le va putea transforma în cecuri, în limitele disponibilităţilor proprii. Sînt şi cazuri cînd beneficiarul poate fi uneori trăgătorul. Pentru ca cecul să îndeplinească toate aceste activităţi în bune condiţii, trebuie să cuprindă o serie de elemente obligatorii: ***denumirea de cec cuprinsă în textul instrumentului; ordinul de a se plăti o anumită sumă înscrisă în cifre şi litere de către o instituţie de credit (banca) din disponibilităţile băneşti pe care le are acesta; numele trasului (de obicei o bancă) care trebuie să plătească suma înscrisă pe cec; semnătura trăgătorului, adică a aceluia care emite cecul.*** Lipsa unui singur element din cadrul cecului face ca acesta să-şi piardă calitatea de instrument de plată şi titlul de credit. Pierderea calităţii de instrument de plată poate surveni şi în ipoteza în care este emis de către trăgător fără acoperire, deci atunci cînd lipseşte disponibilul, denumit provizion, din contul trăgătorului. Provizionul poate fi constituit de către trăgător la banca sa, fie din depozitul bancar propriu, fie dintr-un credit acordat de bancă sau din operaţiuni de încasări. În aceste condiţii provizionul, înainte de emiterea cecului se cere să fie: cert, lichid, exigibil, disponibil şi cel puţin egal cu suma ce se înscrie în cec. În acelaşi timp este necesar să nu existe nici un impediment de ordin juridic sau material care să împiedice efectuarea plăţii cecului.

Persoana aflată în poziţie de tras poate fi numai o societate bancară în înţelesul pe care îl are acest termen în baza Legii nr. 33/1991 sau Banca Naţională a României organizată conform Legii 34/1991. Nerespectarea acestor prevederi duce la nulitatea absolută a cecului. Avînd în vedere că legislaţiile naţionale reglementează diferit înţelesul termenului ***"societate bancară"*** putînd asimila acestuia şi alte tipuri de persoane juridice, Banca Naţională a României şi societăţile bancare vor putea efectua operaţiuni cu cecuri care sînt emise sau plătibile în străinătate, chiar dacă persoana aflată în poziţia de tras nu este o societate bancară în înţelesul legislaţiei române. În această situaţie, B.N.R. şi societăţile bancare vor lua toate măsurile asiguratorii de evitare a riscurilor ce ar putea apare în legătură cu circulaţia şi încasarea unor astfel de cecuri.

Emiterea unui cec de către trăgător, fără ca acesta să dispună de fondurile necesare la tras în momentul emiterii cecului, se pedepseşte cu sancţiuni civile şi penale. Acest fapt nu duce însă la nulitatea cecului, el putînd fi totuşi onorat de tras la prezentare, dacă în intervalul de timp dintre emitere şi prezentare, trăgătorul procură trasului fondurile necesare pentru acoperirea acelui cec. De altfel trasul nu îşi asumă de regulă nici o obligaţie; orice menţiune scrisă şi semnată de tras pe titlu, are numai efectul confirmării disponibilului şi împiedică pe trăgător de a-l putea retrage înainte de trecerea termenului de prezentare. Prin expresia ***"cec certificat"*** se înţelege cecul pe care societatea bancară confirmă, în prealabil, existenţa fondurilor necesare plăţii ordonate prin respectivul instrument de plată. Certificarea cecului poate fi cerută atît de trăgător cît şi de beneficiar, şi are ca efect faptul că trăgătorul nu mai poate retrage, din acel moment, din contul său suma destinată plăţii înainte de expirarea termenului de plată stipulat.

Aşadar, prin certificarea cecului, trasul nu se obligă direct, însă este ţinut ca în caz de neplată să despăgubească pe beneficiar (posesorul cecului) care a suferit o daună din aest motiv. ***(va urma)***

Consilier juridic,
Valentin ODOBESCU

Asigurările facultative

Asigurările de răspundere civilă

Asigurările de răspundere civilă au ca obiect o valoare patrimonială egală cu despăgubirea pe care ar urma să o plătească asiguratul (persoana fizică sau juridică) care a cauzat o pagubă unor terţe persoane.

Principalele forme ale asigurării de răspundere civilă sînt:

- asigurarea de răspundere civilă legală;
- asigurarea de răspundere civilă pentru pagubele produse prin acciente, de autovehicule, asigurarea de răspundere civilă a conducătorilor auto profesionişti pentru pagubele produse prin accidente cu autovehicule aparţinînd societăţilor comerciale.

■ După obiectul asigurat asigurările pot fi clasificate în:

- asigurări de mijloace de producţie fixe: clădiri, maşini, utilaje, instalaţii, mijloace de transport ş.a.
- asigurări ale fondurilor de producţie circulante, materii prime, materiale, combustibili ş.a.;
- asigurări ale obiectelor de uz casnic ale cetăţenilor;
- asigurări ale culturilor agricole şi animalelor;
- asigurări de persoane etc.

■ După riscul asigurat, se pot clasifica în următoarele categorii:

- asigurări pentru inundaţii, trăsnete, explozii, cutremure de pămînt referitoare la clădiri, construcţii, maşini şi instalaţii, mijloace de transport, obiecte de uz casnic ş.a.
- asigurări pentru ploi torenţiale, grindină, inundaţii, furtuni, uragane, alunecări de teren sau prăbuşiri de teren la culturile agricole;
- asigurări pentru boli, epizotii şi accidente ale animalelor;
- asigurări pentru derapări, răsturnări, coliziuni şi prăbuşiri sau alte accidente ale mijloacelor de transport;
- asigurări pentru evenimente ce pot surveni în viaţa persoanelor fizice (îmbolnăviri, accidente, decese);
- asigurări de răspundere civilă - în legătură cu prejudiciile provocate terţilor ca urmare a unor accidente.

■ După teritoriul pe care se acordă acoperirea prin asigurare, deosebim - asigurări interne şi asigurări externe.

Deosebirea fundamentală dintre acestea constă în elementul de extraneitate care este prezent numai în cazul asigurărilor externe. Acesta poate fi atît domiciliul în altă ţară, al uneia din părţile contractante ori al beneficiarului asigurării, cît şi obiectul asigurării, ori riscul preluat în sarcina de asigurător, care se poate afla, respectiv se poate produce în afara limitelor teritoriale ale ţării în care se încheie contractul.

Asigurările care deservesc activitatea de comerţ exterior, de cooperare economică şi tehnico-ştiinţifică internaţională ş.a., constituie un mijloc important de impulsionare a acestor activităţi.

Principalele categorii de asigurări externe sînt cele privind asigurarea bunurilor în timpul transporturilor, asigurarea navelor maritime şi fluviale, asigurarea aeronavelor, asigurarea construcţiilor-montajului în străinătate şi a răspunderii constructorului, asigurarea creditelor pentru export, asigurarea autovehicolelor în perioada care se află în afara graniţelor României ş.a.

■ După natura raporturilor care se stabilesc între asigurat şi asigurător, asigurarea poate fi directă şi indirectă (reasigurare). În fapt, reasigurarea este o asigurare a asiguratului direct, raporturile staqbilindu-se numai între societăţi de asigurare. **(Vasile ACATRINEI)**

Piața produselor informatice și de birotică

Un nou produs al companiei Truevision - Targa 2000 Windows Video Card

Compania Truevision a anunțat lansarea pe piață a produsului Targa 2000. Compania pretinde că acest nou video board este primul ca accesibilitate rezonabilă din punct de vedere al prețului pentru full-motion. Targa 2000 oferă suport 640x480 de pixels, captură video și playback pe platforma Windows.

LOTUS introduce New Notes și Ami Pro

Corporația LOTUS a făcut cunoscută introducerea pe piață a primei versiuni Notes pentru ***SCO*** (Santa Cruz Operation) ***UNIX, HP-UX si IBM-AIX.*** Ami Pro este destinat utilizatorilor de ***SUN Solaris.***

Piraterie prin computer în rețeaua Internet

Software în valoare de aproximativ două miliarde de dolari a fost sustras via Internet în anul 1994, conform informației oferite de publicația Newsweek. Obiectul furtului a fost îndeosebi ***Windows 95 si OS/2 Warp***. Microsoft, a promis o recompensă de ***10,000 USD*** pentru informații ce vor conduce la prinderea și arestarea vinovaților.

Microsoft și Windows 95

Microsoft a anunțat la sfîrșitul anului 1994 faptul că va incorpora noului Windows 95, sistemul ***TAPI*** (Telephony Application Programming Interface). Aceasta se va adăuga următoarelor funcții pe care Windows 95 le deține deja: ***ICUI*** (Info Center Universal Inbox), ***NDC*** (New Data Conferencing), ***SCA*** (Serial Communications Architectures), ***procesarea vocii și accesul automat la Internet.***

Procesorul Pentium oferit de Dell aduce 128 biți ca opțiune pentru local BUS

Dell Computer Corp. a prezentat noul produs ***PCI*** (Peripheral Component Interconnect) pe 128-biți ca local BUS pentru noul ***PC*** (Personal Computer) ***Dimension XPS P90***. În același timp, toate produsele Dell se vor conforma noului standard (de companie) video pe 64-biți.

Bursa Lemnului Piatra Neamț

(B-dul Republicii nr. 17 Tel. 033/215633, fax 033/218587)

OFERTE

- Cherestea rășinoase export, se debitează la cerere (mc/lunar) 250 mc;
- Cherestea rășinoase Cl.C scînduri 3-6 m, 200 mci;
- Cherestea rășinoase Cl.D, scînduri 3-6m, 200 mc;
- PAL hidrofugat clasa de emanație E 1, coli, livrabil în tranșe 3.000/zi, 15.000 mp;
- Furnir estetic rășinoase calitate A, lung. > 2,05m, 20.000 mp.
- Furnir estetic stejar francez, lung. 1,5-4 m, 13.000 mp;
- Furnir estetic stejar american, lung. > 1m, 20.000 mp;
- Furnir mahon,;
- Furnir mahon export;
- Lambriu rășinoase, 100 mp;
- Euro paleți rășinoase, 700 buc,
- Busteni rășinoase pentru gater; 200 mc;
- Mobilier birotică (birouri, scaune ergonomice, rafturi și etajere), conform documentației la cerere.

OFERTĂ TEHNICĂ

Utilaje tehnologice pentru prelucrarea lemnului:

1. Gater complet Ucrina deschiderea 630, debitează mai mic 56, garan ție 6 luni, service gratuit în garanție, piese de schimb, bucăți, 14.000.000 lei;
2. Mașină de rindeluit 4 fețe MPR 4, î0 bucăți, 14.100.000;
3. Mașină combinată de tîmplărie cu 4 operații MCT 4, 20 bucăți, 2.388.000;
4. Mașină de rindeluit îndreptat și găurit MRIG (MUT 1.0), 10 bucăți, 5.070.000;
5. Fierăstrău panglică FP-7, 10 bucăți, 2.988.000;
6. Gater vertical G-00, 5 bucăți, 24.934.600;
7. Mașină de șlefuit semifabricate mici MSSM 160, 10 bucăți, 1.341.000;
8. Mașină de rin deluit la grosime MRG-6, 5 bucăți, 6.068.400;
9. Utilaj nou pentru uscarea lemnului marca WESTAIR PD-75, 2 bucăți, 16.000 USD/buc. Franco cumpărător;
10. Utilaj second hand pentru uscarea lemnului marca WESTAIR HPD-30 capacitate 20 mc, lemn garanție 6 luni, 2 bucăți, 6.300 USD/buc, Franco cumpărător;
11. Utilaj nou pentru uscarea lemnului marca WESTAIAR PD-15, capacitate 15 mc lemn, garanție 6 luni, 1 bucată, 5.100 USD/buc., Franco cumpărător;
12. Gater vertical nou, 71 cm, garanție 6 luni, 2 bucăți, 30.000.000 lei/buc;
13. Gater vertical nou pentru motor termic (Tractor), 71 cm, garanție 6 luni, nu necesită fundație, 2 bucăți, 25.000.000 lei/buc.;
14. Automat ascuțit pînze gater și circular, 1 bucată, 5.500.000 lei/buc.;
15. Circulare de tivit, spintecat, 2 bucăți, 1.500.000 lei/buc.;
16. Mașini capsat lăzi plan și colț,-2 bucăți, 4.000.000 lei/buc.;
17. Piese de schimb pentru gater de orice tip (indigen sau import);

NOTĂ: Prețurile nu includ TVA

CERERI

- Semifabricate lemn arin gros. 29-35 mm, lat. 109, 166, 278, lung. 1900-3800, 200mc;
- Bușteni rășinoase pentru gater, încărcați în vagon, 500 mc./lunar;
- Cherestea fag neaburită, netivită pentru intern, Cl A,B, 300 mc;
- Cherestea rfag neaburită, pentru export, cl. A,B, 200 mc;

Notă: ***Bursa Lemnului, prin baza de date pe care o deține, poate asigura încheierea de contracte de export cherestea rășinoase și foioase la cantitățile solicitate. Licența trebuie să fie asigurată de exportator sau producător.***

Oferta săptămînii

■ **LIVIUS (Str. Fătu nr. 1A, 6600 Iași, tel. și fax: 032/112221)** *Calculator Hi Tech 486 Dx2*/ 80 Mhz VLB, 4 Mb RAM, HDD 420 Mb, VLB accelerator grafic 1Mb, tastatură, mouse, preț: 1059 USD. Monitor PHILIPS 14" SVGA color, 1024x768, garanție 24 luni, preț: 337 USD. Monitor TYSTAR 14" SVGA color, 1024x768, garanție 12 luni, preț: 297 USD. ***Placă fax-modem***, 9624, Bitfax, Winfax, preț: 65 USD. ***Imprimantă HP DESKJET 540***, A4, preț: 440 USD. ***Program contabilitate CIEL*** - 240.000 lei. ***Centrală telefonică COURIER*** 1 linie externă, 4 linii interne, garanție 12 luni, preț: 420 DM. Handy scanner 800 DPI, 256 gray scale, software OCR, preț: 145$. **Notă:** în atenția celor ce doresc să achiziționeze calculatoare, există diferențe importante între procesoarele 486DX2/66 și 486SLC2/66, performanțele primului fiind superioare. Prețurile nu includ TVA. Instalarea și instruirea sînt gratuite.

■ **PRINCE SOFTWARE (Str. Arcu nr. 13, bl.F5, sc.D, ap.5, tel. și fax 032/212114)** *PC Comrace 486 DX2*, procesor INTEL 486, 66 Mhz VLB, 4 Mb RAM, 256 K cache, placa grafică SVGA 512 k, monitor SVGA color TYSTAR, HDD 260 Mb, FDD 3,5", mouse 3 butoane, preț: 1252$. ***Imprimantă Citizen 120 D+***, 9 ace, 80 col, 144 cps, preț: 230$. ***Imprimantă HP LaserJet 4L***, 300DPI, 1Mb RAM, 4p/min, preț: 997$. ***Imprimantă HP LaserJet 4PM*** 600 DPI, 1 Mb RAM, RET+Adobe PostScript level 2, preț: 1918$. Cheltuieli de transport și instalare incluse în preț. Garanție PC - 18 luni, alte echipamente - 12 luni.

■ **INTERELECTRIC SA (Str. Elena Doamna nr. 24, tel. 032/112004, fax 032/ 112366)** ***PC 386 DX, 40 Mhz***, 128 Kc, 4Mb RAM, FDD 3,5", HDD 260 Mb, SVGA Win. accel. 512K, monitor color 1024x768, mouse, tastatură, preț: 1016 USD (1.799.000 lei la curs 1$=1770 lei). ***SMART-TEC NOTEBOOK 486 DX***, 33 Mhz, VLB 1 Mb, VLB VGA card, 4 Mb RAM, FDD 3,5", monitor monocrom, HDD 170 Mb, preț: 1994 USD(3.529.000 lei). Prețurile nu includ TVA, garanție 12 luni, instalarea și instruirea operatorilor este inclusă în preț.

■ **ARTHUR COM (Str. Grădinari nr. 17, Bl B1-2, Sc B, Ap 2, IAȘI, tel. 032/174382)** PC 486 SLC, 33 Mhz, 2 Mb RAM, HDD IDE 264 Mb, FDD 3,5", SVGA 256Kb, monitor color 14", keyboard, mouse, preț: 975,75 USD. PC 486 DX/2, 66 Mhz, 4 Mb RAM, HDD 264 Mb, FDD 3,5", SVGA 1Mb, monitor color 14", keynoard, mouse, preț:1417,88 USD. Imprimantă IBM Proprinter, 9 ace, A3, preț: 675.000 lei. Dishete 3,5" HD 3M, 2450 lei; dischete Misco 3,5", 1050 lei. Prețurile nu includ TVA.

■ **CHALLENGER (Str. Cloșca nr.6 mezanin, tel./fax: 032/211617)** PC 486 DX2 GREEN, 66 Mhz, CMC motherboard 486DX/SX True Green 5/3,3 V, 256 Kcache, Intel SLE 486 DX2, 4 Mb RAM, FDD 3,5", HDD 420 Mb Seagate, VESA SVGA card ARK 1000 1Mb, Green color monitor, 14" SVGA 0.28 DP, mouse și pad, instalate: DOS 6.2, WIN 3.1, Word, Excell 5.0, Amipro 3.0, NC+NU, Corel, preț: 2450000 lei fără TVA.

■ **DATASOFT (str. Armeană 13, tel./fax: 032/212867)** PC 486 DX2/66 Mhz, 256K cache, 4Mb RAM, HDD 210 Mb, Seagate, 12ms, FDD 3,5", placă SVGA 512Kb, monitor SVGA color, 14" 1024x768, 0.28 dpi Daewoo, preț: 2.368861 lei. Imprimantă matricială A3, Epson Fx-1170, preț: 1.166.000 lei. Imprimantă HP Desk Jet 520, preț: 949.000 lei. plăci de achiziție National Instruments pentru PC XT/AT/EISA/PS2, MacIntosh, . Sun. Prețurile includ TVa și au fost calculate la cursul 1 USD= 1830 lei.

Calendar expozițional intern

PRO - . DOMO *expoziție timișoreană de amenajări interioare. mobilier, instalații sanitare, aflată la a IV-a ediție*

Ridicată de austrieci în secolul al XVIII-lea, construcția tip fort în stil arhitectural VAUBAN adăpostește complexul expozițional timișorean EXPO - BASTION. Complexul se desfășoară pe o suprafață totală netă de 700 mp împărțită în alveole cu legătură între ele. În perioada 21 - 25 februarie a acestui an, aici s-au reunit 18 firme specializate în decorațiuni interioare și exterioare, producătoare de mobilă, de omamente, binale din lemn și P.V.C., jaluzele, material textil pentru tapițerie, gresie și faianță porțelanată, corpuri de iluminat, materiale de construcții. Au fost prezente firme din Timișoara, București, Făget și Iași. Din Iași au participat S.C. CERAMICA S.A. cu o bogată ofertă de materiale de construcții (blocuri ceramice, cărămizi eficiente, cărămizi normale, placaje ceramice din argilă, fîșii ceramice, cărămizi subțiri de sobă, țigle cu jgheab, țigle solzi, etc.); S.C. DECORA COMP. S.R.L. cu ofertă de aranjamente florale, plante decorative pentru orice sezon, pomi ornamentali, fîntîni arteziene, etc. ; S.C. GRAPHIX S.R.L. cu ofertă de mobilier ergonomic SEDIA și materiale pentru finisări în construcții. Toate aceste trei firme au fost reprezentate la această manifestare expozițională, de Agenția de publicitate NORD EST BB/AC din Iași.

AMBIENT '95 EDIȚIA A - III - A *tîrg românesc la nivel internațional*

Pentru constructori și proiectanți debutul sezonului de primăvară înseamnă revirimentul activității de construcții. Aflată la cea de a treia ediție a sa, AMBIENT '95 (28 februarie - 4 martie) este cunoscută ca cea mai mare manifestare cu profil de construcții din țară, numărul firmelor participante depășind cifra 120, iar spațiul expozițional de 3000 mp devenind neîncăpător. Au fost prezente firme din România, Ungaria, Austria în timp ce prin produsele prezentate s-au adus în fața specialiștilor firme din Austria, Grecia, Finlanda, Germania, Suedia și bineînțeles, România. Sufletul acestui "festival" al tehnologiilor, materialelor, accesoriilor și decorațiunilor de ultimă oră în domeniu, a fost echipa de specialiști ai EXPO - TRANSILVANIA, de organizare ocupîndu-se doamna Monica Rațiu. S-au expus o mare diversitate de proiecte și tehnologii de construcții; instalații electrice, sanitare, de climatizare; materiale de construcții, finisaj, roci omamentale, mic și mare mobilier, confecții metalice, aluminiu, sticlă; jaluzele din aluminiu și din plastic, mobilier ergonomic, obiecte de decorațiuni interioare din marmură, obiecte de iluminat, scule profesionale specifice, etc. În ultima zi manifestarea a fost onorată de vizita ambasadorului Austriei în România, dr. Paul Ullman care, regretînd timpul scurt disponibil, a vizitat în special standurile firmelor ce expuneau produse și tehnologii austriece, interesîndu-se de mediatizarea expo-tîrgului, remarcînd înaltul nivel de profesionalism al expozanților dar și al vizitatorilor - cu precădere specialiști. Domnul ambasador a remarcat plăcut surprins că AMBIENT '95 a fost un tîrg la nivel european din toate punctele de vedere. Din Iași au participat firmele NEDO cu stand propriu, construit din jaluzele - produsul reprezentativ al firmei care a impresionat prin raportul calitate preț; GRAPHIX cu materiale pentru finisări în construcții și mobilier ergonomic SEDIA și Agenția de publicitate NORD EST BB/AC care a pus la dispoziția clienților săi servicii în domeniul expozițional. **(SILVIA MILER)**

Bursa de Mărfuri Timișoara

(Str. C. Brediceanu nr. 8, Tel. 056-135262, Fax/Tel. 056-192055)

Produse agroalimentare

Cumpărare

2 Cartofi 300 tone;
2 Ceapă 100 tone;
2 Grîu panificație 10-1000 tone;
2 Semințe floarea soarelui 350 tone;
2 Soia boabe 400 tone;

Vînzare

2 Cartofi 20 tone;
2 Conserve carne de porc 400 g 70.000 bucăți;
2 Foi de dafin 2 tone;
2 Grîu de panificație 3000 tone;
2 Grîu furajer 1000 tone;
Miere de albine 2 tone;
2 Orz 1000 tone;
2 Pastă tomate 120 tone;
2 Usturoi consum, 1994 tone

Alte produse

Cumpărare

2 Anhidridă maleică 10 tone/l;
2 Cauciuc natural 80 tone/l;
2 Cauciuc sintetic 80 tone/l;
2 Colofoniu 80 tone/l;
2 Deșeuri fier minim. 50 tone;
2 Iod cristal 50 kg;
2 Rumeguș comprimat 80 t/l;
2 Țeavă tip cuproclimă 60 tone;

Vînzare

2 Azotat de amoniu 50 tone;
2 Bara inox alimentar marca 12x18H 10 tone;
2 Benzină CO 98 500 tone;
2 Capace bere 10.000.000 bucăți;
2 Cerneală tipografică "Eco "STAR", neagră și policolor tone/l;
2 Cornier 50x50, gr. 5, lung. 9 m tone 134 tone;
2 Europaleți rășinoase 1500/lună bucăți;
2 Fețe de masă pentru restaurante import Israel bucăți;
2 Îngrășămînt complex MPK 50 tone;
2 Îngrășămînt foliar lichid poliment kg;
2 Mangal 400 tone;
2 Motorină (-20 grade Celsius) 2000 tone;
2 Oțel beton A3 35 GS, FI25MM, lung 7 m 60 tone;
2 Oțel beton PC 52 FI 8 (colaci) 22 tone;
2 Oțel lat 20x5; 25x5 tone;
2 Parchet de fag. cal. I;
2 Paturi 45% lînă, 55% alte fire 15000 bucăți;
2 Piei bovine conservate cal. I 40 tone;
2 Piei vițel conservate cal. I 15 tone;
2 Plăci PAL (PIN) import 100 tone/l;
2 Profil cornier 25 tone;
2 Profile oțel U 80, U 100 47 tone;
2 Sodă caustică tehnică 500 tone/l;
2 Tablă decapată 1, 2, 3 MM 110 tone;
2 Tablă inox alimentar gr. 1,5; 3x1000x2000 8 tone;
2 Tablă neagră sudabilă OL 37 2K, 4 mm 58 tone;
2 Țeavă gaz, apă 108x6; 114x6; 340x6... 5000 tone;
2 Țeavă inox Fi 28-130 mm 600 ml;
2 Țeavă inox Fi 32x1,5 mm, 98x15 mm 10 tone;
2 Ulei CASTROL 500 kg.

1 - neverificat; 2 - verificat; 3 - garantat.

Bursa Moldovei S.A.

Iași, Piața Unirii nr. 12, tel. 40-32-211118, 212050, fax: 211808

Buletin bursier 6.03 - 12.03.1995

RINGUL I - Mărfuri

Piața 1 - Materiale de construcții

V Parchet lemn fag și stejar, cantități nelimitate;
V Elemente și europaleți asamblați, 600 mc.

Piața 2 - Ulei, produse derivate

V Ulei floarea-soarelui, st. 1/2 l, 10000 st./săptămînă;
V Margarină, pach. 125 g, vrac, cantități nelimitate;
V Ulei floarea-soarelui, Italia, 20000 sticle (sticle de 1 l);
V Ulei salată, Italia, st. 1 l, 20000 sticle;
V Ulei măsline, st. 1/2 l, 40000 sticle.

Piața 3 - zahăr, cafea, cacao

V Zahăr rafinat tip A, 500 tone;
V Melasă, 20 - 100 tone;
V Cafea boabe, 1/4, 1/2, 1 kg, 18000 kg.

Piața 4 - Alcool, băuturi

V Vinuri de vinotecă, Bucium, 1986-1988, st. 0,750 l, Aligoté, Fetească, 14000 sticle;
V Vinuri de masă (st. 1l) și selecționate: Pinot, Merlot, Aligoté, Fetească, Cabernet, Muscat, Busuioacă, Cadarcă, Riesling, Chardonay, sticle de 0,7 l, 50000 sticle;
V Vinars: Black Sea, Ovidiu, Saturn, st. 0,5 l, 5000 sticle;
V Rachiuri naturale: Țuică 24, Șlibovită, Spumă de drojdie, Rachiu (de mere, de pere, de vin), Calvados, st. 0,5 l, 5000 buc.;
V Aperitiv Bitter, st. 0,5, 300 sticle;
V Vinuri spumante: Șampanie rozé, demisec, Muscat Ottonel, Spumos, sticle de 0,7 l, 500 sticle;
V Vodcă 33, st. 0,5, 500 sticle;
V Rom, Palincă, st. 0,5 l, 300 sticle;
V Lichioruri: vișinată, cireșată, de căpșuni, de trandafir, de portocale, sticle de 0,5 l, 300 sticle.

Piața 5 - Cereale, produse agricole

V Orez bob rotund, indigen, cantități nelimitate;
V Arpacaș, cantități nelimitate;
C Grîu de panificație;
V Făină de panificație, 60 tone;
C Ceapă consum;
C Arpagic;
C Cartofi de consum.

Piața 6 - Metale

V Deșeu aluminiu alimentar, 20 t;
V Deșeu aluminiu divers, 1 tonă;
V Butoi bere, 50 l, 1000 bucăți;
V Butoi bere, 100 l, 2000 bucăți;
V Mercur industrial, puritate 99,5%, 200 kg.

Piața 7 - Hîrtie, ambalaje

V Saci țesătură propilenă, 15000 bucăți;
V Saci rafie (utilizați la transportul zahărului), 10000 bucăți;
V Dopuri cu siguranță, din polietilenă, 415 kg;
V Capse metalice, garnitură latex, 6 miliaone bucăți;
V Regulator presiune gaz metan, 3000 bucăți;
V Pielicele tăbăcite, picior de curcan, 400 buc./kg, 525 kg., culoare hîi, crem.

Piața 8 - Combustibili, chimicale

V Azot de amoniu, saci de 50 kg, livrare aprilie-mai, 200-4000 t/lună.

Piața 9 - Produse alimentare diverse

V Oțet alimentar, st. 1 l, 500 sticle;
V Miere de albine, borcan 0,5;, 1; 6 kg, bidon 35 kg., 200 tone;
V Conserve dee: legume, fructe, dulceață, compot, gem, siropuri, cantități nelimitate.

Piața 10 - Electrocansice

V* Frigider Arctic, 40 bucăți /săptămînă;
V* Congelator Arctic, 120, 160, 210 l, 40 bucăți/săptămînă (* - plata și în 3 rate).

Legendă: V - vînzare; C - cumpărare.

Ringul 2 - Valori culturale și imobiliare

Piața 2.1. - Valori culturale/Extras din Catalogul licitației/martie, ofertă:

1. Henry Catargi - "Interior de uzină", acuarelă, preț deschidere - 275000 lei;
2. Mihai Camarut - "Flori-Ochiul Boului", ulei, preț deschidere - 450.000 lei;
3. St. Bousca - "Cele trei grații", acuarelă, preț deschidere - 230.000 lei;
4. Dan Hatmanu - "Palatul Braunstein", penița, preț deschidere - 150.000 lei;

Piața 2.2. - Valori imobiliare - ofertă:

1. Instalație îmbuteliat bere, cu 2 capete, 6000 l/k, preț deschidere - ** 13.000.000 lei (producție România, 1981);
2. Instalație îmbuteliat bere, cu două capete, 6000 l/h, preț deschidere - ** 13.000.000 lei (producție Germania, 1975);
3. Inst. irigație (aripi de ploaie), 17 aspersoare, 25 buc. - ** 2,6 mil. lei.

Notă: ** - prețuri fără TVA.

Politica de personal este sistematic neglijată de stat

(continuare din pagina 1C)

■ Absența unei politici flexibile de personal poate avea consecințe dezastruoase asupra dezvoltării firmelor

Îndepărtînd tocmai tinerii din structura organizatorică, patronul - stat și-a făcut practic un mare *deserviciu*, el a alimentat concurența (sectorul privat) cu forță de muncă tînără și capabilă. Firmele românești care au procedat astfel se află exact în situația celor 400 de firme americane analizate în cadrul unui studiu efectuat de "Business School Wharton", studiu care constată că acele întreprinderi care au făcut în mod repetat reduceri de personal s-au văzut ulterior în imposibilitatea de a mai angaja noi talente.

Referindu-ne tot la întreprinderile de stat care au operat concedieri, mai semnalăm și faptul că acestea au pierdut si prin plecarea acelor angajați, un număr restrîns, e adevărat, care au decis, ei singuri, să părăsească locurile de muncă ce deveneau tot mai nesigure, fiind conștienți de *calificarea și posibilitățile lor de afirmare*. Plecarea "vîrfurilor" are repercusiuni considerabile asupra productivității muncii, societatea nu va mai putea profita de rezultatele muncii acestei mici categorii de salariați de excepție. Din nou este o mare pierdere, deoarece performanțele tehnice sau soluțiile manageriale pe care această categorie le-ar fi instituit ar fi ajutat firma să depășească momentul critic.

Există, desigur și alte măsuri pe termen scurt care pot fi aplicate în caz de criză, nefolosite însă decît într-o mică măsură. O parte a personalului poate fi transferat către alte domenii de activitate, din cadrul aceleiași întreprinderi. Măsura este însă irealizabilă, deoarece firmele de stat - cele mai multe - au un profil unic, o organizare extrem de neeconomică, impusă de superindustrializarea forțată din perioada 1960-1980.

O altă măsură este participarea la cursuri și *programe de perfecționare a salariaților, cu salariul redus*. Astfel, angajații ar acumula noi cunoștințe, tehnici, metode, experiențe care ar putea fi folositoare în perioada de relansare economică, presupunînd desigur că aceasta va demara la un moment dat și în România. Din păcate, nici această formulă nu a fost abordată. În aceste condiții, un important potențial uman se irosește, în timp ce administrațiile unităților economice aflate în impas pierd serioase șanse de redresare.

Procedînd astfel, conducerea ar cîștiga și *loialitatea* angajaților față de firmă, un sentiment pe care patronul (stat sau privat) ar trebui să-l cultive cu consecvență la salariați. Managerii firmelor sînt datoare să acorde, potrivit opiniei specialiștilor în managementul de personal, 30% din timpul lor de muncă elaborării unei strategii și promovării unei politici de personal. Preocupările pentru asigurarea de materii prime, comenzi, contracte de viitor, investiții, extindere nu sînt suficiente pentru ca o firmă să prospere. O importanță considerabilă trebuie acordată și investițiilor în personal, considerate foarte profitabile de marile companii din lume care, prin departamentele lor de "Resurse umane" studiază posibilități noi de promovare, tehnici de salarizare și stimulare profesională.

■ Lipsite de experiență, sindicatele nu pledează suficient pentru asigurarea locurilor de muncă

Nu numai statul - patron are datoria să susțină angajații din industrie, ci și sindicatele. Tinerele sindicate din România nu sînt însă conștiente că au și rol *economic și social*, nu numai salarial. Dacă luăm în considerare paleta revendicărilor susținute de sindicaliști la conflictele de muncă declanșate în 1993 - acesta fiind ultimul an în care au fost centralizate de Comisia Națională pentru Statistică în Anuarul Statistic 1994 - observăm că cele mai multe se referă la salarii (indemnizații, indexări) și numai într-o mică măsură menținerea locurilor de muncă, asigurarea cu materii prime, asigurarea de comenzi, retehnologizare.

Lipsa de experiență a tinerelor sindicate este numai parțial justificabilă. Este drept că în România nu a existat o mișcare sindicală puternică pentru că nu a existat nici clasa muncitoare puternică, conștientă de propriile forțe, care să o creeze. Mișcarea sindicală a mai fost erodată și de o *accentuată divizare, fărîmitare* a marilor confederații sindicale. În rîndul acestor organizații s-a produs exact ce s-a întîmplat și în viața politică românească: puterea politică s-a regrupat, întărindu-și pozițiile, în timp ce opoziția s-a divizat treptat și ireversibil.

Problemele majore din întreprinderi nu au fost practic niciodată rezolvate, ci numai cele salariale, din acest motiv noi și noi mitinguri și greve s-au succedat, răzleț, fără convingere și fără rezultate. Acordînd ici și colo subvenții, guvernul nu a făcut nimic decît a prelungit agonia unor ramuri industriale în declin: industria extractivă, prelucrătoare, construcții de mașini, industria ușoară.

Este foarte probabil că nici sindicatele care au declanșat proteste în luna februarie și martie la Botoșani, Tîrgu Mureș, în porturile Brăila și Constanța, la Brașov nu vor obține mai mult pentru că nu au la îndemînă o strategie coerentă, care ar fi decisivă în obținerea unor succese notabile în confruntarea cu Executivul.

Revendicări care au declanșat conflictele de muncă

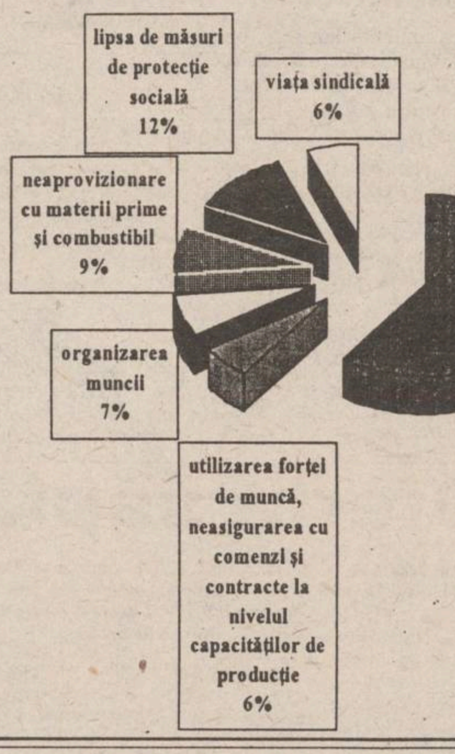

■ La marile și gravele probleme ale forței de muncă, guvernanții răspund cu înființarea de noi comisii

În cele din urmă însă, forțat de necesitatea alinierii la legislația europenă privitoare la forța de muncă, Ministerul Muncii și Protecției Sociale s-a mobilizat brusc. Astfel, au fost înființate în pripă 3 organisme centrale - *Consiliul național de standarde ocupaționale și evaluarea forței de muncă, Agenția națională de ocupare și pregătire a forței de muncă și Consiliul național de pregătire a forței de muncă*. Instituțiile cu titluri bombastice ar urma să se ocupe de reconversia forței de muncă din România, susținea la începutul lunii martie Dinu Panait, director executiv în Ministerul Muncii și Protecției Sociale.

Încăpățînarea cu care autoritățile creează cu orice prilej comisii, și agenții, ocolind exact punctul nevralgic al disfuncționalităților grave din economia românească ar fi, desigur, înduioșătoare, dacă nu ar fi și periculoasă. Numai privatizarea reală, rapidă va rezolva și redresarea economică și absorbția forței de muncă. Orice s-ar spune, înființarea de noi comisii ne ajută exact cum ajută chelului tichia de mărgăritar. Perseverent politicii sale duplicitare, Guvernul face totul pentru a lăsa impresia forurilor internaționale că respectă angajamentele luate și aderă la standardele europene, în timp ce în realitate face o antireformă care va ține România departe de lumea civilizată.

Cum a devenit o mică fabrică de pantofi de fotbal un consorțiu mondial

PUMA - agilitatea de a te strecura în jungla afacerilor

Armin Dassler preluase conducerea de la tatăl său Rudolf în 1974. Acesta începuse afacerile cu fratele său Adolf, pe scurt Adi, în 1948. Vechea firmă de familie se divizase între timp între cei 2 frați în două companii rivale - Adidas și PUMA. De la acea dată, cei doi frați nici măcar nu au mai vorbit unul cu altul. Adidas a crescut mai repede și atunci cînd Armin a preluat PUMA, ea era de 10 ori mai mică decît Adidas. Principalele domenii în care s-a schimbat politica firmei în timpul lui Armin Dassler au fost următoarele:

- modificarea întregului sistem de vînzări în Germania; limitarea drastică a producției interne în favoarea celei din filiale; modernizarea masivă a tehnologiilor de producție; diversificarea, de la pantofi de sport la textile și alte articole sport; penetrarea temeinică pe o mulțime de piețe externe. În cadrul noii strategii PUMA și-a format o echipă pentru vînzările din interiorul Germaniei și un lanț de magazine de prezentare. În același timp s-a bazat pe numeroși agenți de vînzări independenți, care răspundeau de zone mai întinse, lucrau pe bază de comision și ofereau produsele PUMA din cataloagele editate special. Diversificarea și reducerea producției interne au constituit cele 2 aspecte ale noii strategii. Compania începuse să producă îmbrăcăminte sport în 1977 și între timp adăugase rachetele de tenis și accesoriile, precum și gențile sport și ochelarii de soare. Astăzi, pantofii de sport reprezintă numai 65% din cifra de afaceri, textilele 30%, iar rachetele de tenis și accesoriile 5%.

Costurile mari de producție în interiorul Germaniei nu reprezintă sigurul motiv pentru care PUMA și-a micșorat producția internă. Firma a acordat licențe la peste 30 de companii, din Japonia pînă în Mexic, de a produce pantofi și alte produse specifice pe piețe unde importul și alte restricții comerciale constituiau un handicap în desfășurarea afacerilor. Pentru a micșora cheltuielile de producție, firma a efectuat o serie de modificări tehnologice, restrîngînd producția internă în cele trei filiale germane de la Herzogenaurach, Bad, Windsheim și Reckeendorf. Astfel, productivitatea a crescut cu peste 15%. În afara granițelor PUMA și-a consolidat patru filiale puternice - în SUA, Hong Kong, Spania și Panama, dezvoltînd o rețea de peste 100 de distribuitori în toată lumea. În acest fel s-a produs așa-numita explozie a afacerilor. Deoarece cele din străinătate s-au dezvoltat mai rapid, au devenit mult mai profitabile decît cele din Germania. Rata de creștere a firmei a ajuns să fie de 2 ori mai mare decît cea a lui Adidas. Consolidarea a adăugat și noi articole, cum ar fi cele pentru ski sau surfing. Pe piața americană, de exemplu, peste 50% din vînzări sînt reprezentate de echipamentul de baschet sau de tenis. Dorind să păstreze totuși caracterul de familie, conducerea filialei americane a fost preluată de Frank Dassler, unul din fiii lui Armin, la numai 29 de ani. Pe piața franceză, vînzările inițial mici erau datorate unei impresii oarecum greșite ale sofisticaților cumpărători francezi. Aceasta s-a cuplat și cu faptul că sponsorizarea lui Henri Leconte nu a dat rezultatele așteptate, el neobținînd ceea ce spera. Cu Boris Becker a fost însă altceva. Datorită și compatriotului nostru Ion Țiriac, pantofii de tenis cu dungi roșii ce nu prea aveau căutare au devenit sub numele "Becker" unii dintre cei mai vînduți din lume. Între timp, la Herzogenaurach, steaua lui Frank Dassler creștea continuu, deși inițial el răspundea numai de SUA. Cu toate acestea, Frank a păstrat în permanență fenomenul "nepotismului" sub control. Cu orice fel de relație, nimeni nu era admis între managerii de vîrf decît dacă făcea dovada unor calități deosebite în domeniu. Așa s-a procedat și cu frații mai tineri, Jorg și Michael. Spiritul lui Armin Dassler a rămas însă prezent. Birourile sale au fost păstrate mult timp la nivelul superior al clădirii PUMA. Poate că e o ironie a soartei că succesul deosebit al acestei firme s-a obținut după o lungă perioadă de conducere autocratică și după un nefericit atac de cord. **(Cătălin LENȚA)**

Supliment realizat de departamentul economic

SÎMBĂTĂ
DUMINICĂ
11-12 MARTIE 1995
Inclus în nr. 58 (1121)

monitorul
Sport

SECȚIUNEA B
SPORT,
PUBLICITATE,
DIVERTISMENT

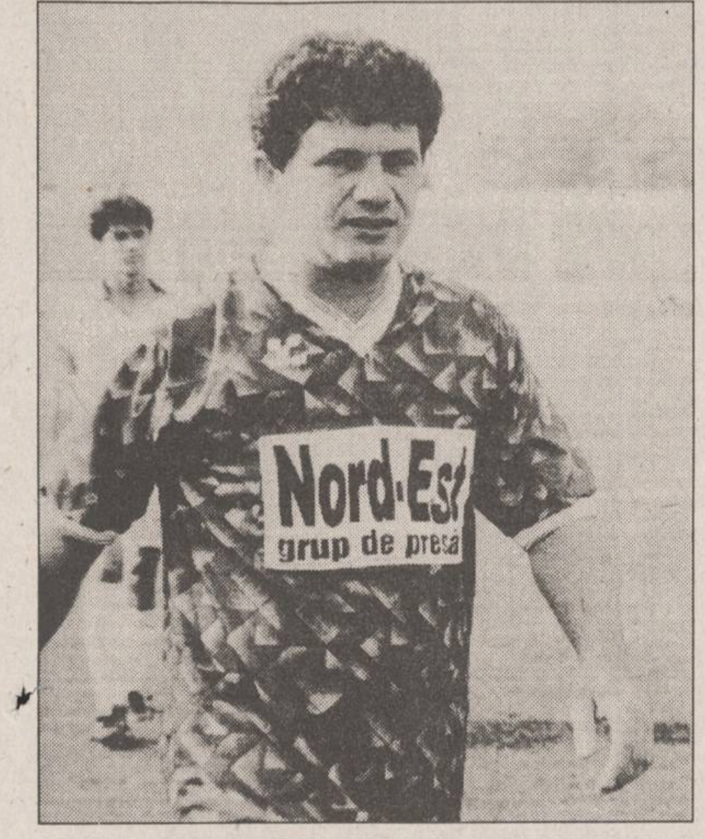

Fotbal, Divizia A

Vor reintra "vikingii" la Mizil?

■ *Steaua Mizil - F.C. Lynx Iași, sîmbătă, ora 11,00*

Întărită ca valoare prin revenirea lui Kerezsy și Abălașei din Norvegia, echipa F.C. Lynx Iași va încerca astăzi la Mizil să șteargă imaginea palidă din partida disputată sîmbăta trecută, în Copou. Adversara ieșenilor, Steaua Mizil, a pierdut în prima etapă a returului greu (1-2) la Focșani, acolo unde, "viticultorii" în criză de puncte nu-și pot permite nici o sincopă. Oricum, ieșenii sînt mult mai încrezători în propriile forțe, "vikingii" aducînd cu ei din Țara Fiordurilor un aer occidental și o bună dispoziție... glacială. În acest caz, Abălașei a fost preferatul flancului drept, iar Kerezsy va fi un as pe care oricine și-l dorește în mînecă. Din păcate, seria accidentărilor, care-i are în cap de listă pe Urdaru, Apachiței și Maftei, s-a completat și cu Flavius Frunză, "kamikaze" al ultimelor două confruntări din Copou cu gălățenii avînd entorsă de gleznă. Dacă cei accidentați au șanse de a reveni în echipă chiar în cursul săptămînii viitoare, nu același lucru se va întîmpla cu Marin Cobuleanu, verdictul medicilor cu privire la extrasistola pe care electrocardiograful se încăpățînează să o puncteze fiind o piedică ce se va prelungi în timp. Contrar sfaturilor medicale, Marin a efectuat joi un antrenament ușor și este hotărît să joace fotbal pe propria semnătură, cum o face, de altfel, și ex-ieșeanul Bordeianu (F.C. Brașov) cu care medicii au fost mai înțelegători.

Repriza secundă foarte bună din partida cu F.C. Constant Galați a juniorului Daniel Pancu (17 ani) i-a determinat pe antrenorii Leonid Antohi și Mihai Dănilă să-i dea creditul de a juca titular la Mizil.

Echipele probabile:

■ **Steaua Mizil:** Jipa - Beca, Bumbescu, Niculiță, Drăgilă - Mihai, Săndulescu, C. Lazăr, Mocanu - Greaca, Nuță.

■ **F.C. Lynx:** Câmpeanu - Pancu (Abălașei), Paraschiv, Cepoiu, Munteanu - Petrache, Cotan, Căunei, Tiron (Kerezsy) - Dobrea, Rotaru.

■ **Brigada de arbitri:** M. Lică, M. Toader (ambii Constanța), I. Ionaș (Deva).

Celelalte meciuri ale etapei: F.C. Bucovina Suceava - Gloria Buzău; Poiana Cîmpina - Selena Bacău; Callatis Mangalia - Faur București; Dacia Pitești - Flacăra Moreni; F.C. Vîlcea - Portul Constanța; Cetatea Tg. Neamț - Metalul Plopeni; Constant Galați - Dacia Brăila; Rocar București - Acord Focșani. **(Leonard CĂNĂNĂU)**

În imagine, Adrian Kerezsy, posibila armă secretă a ieșenilor

Handbal feminin - Divizia A

Un retur decisiv pentru ieșence

■ *Rapid - C.S.M. Iași, Sala Giulești, duminică, ora 10,00*

După cele trei turnee de sală (desfășurate la Oradea, Deva și Ploiești), caravana celor 12 divizionare A ale handbalului feminin se pune din nou în mișcare, duminică avînd loc meciurile primei etape a returului (a XXIII-a a campionatului). Din nefericire, acest retur începe sub auspicii cît se poate de nefavorabile pentru handbalistele de la C.S.M. Iași. Echipa se află pe locul zece (loc retrogradant), situația financiară este cum este, iar antrenorul Bădulescu a demisionat. Și, colac peste pupăză, ***în prima etapă a returului vom da piept cu puternica Rapid București***, chiar în infernul giuleștean. E drept, rapidistele au trebuit să se încline de două ori în acest campionat în fața ieșencelor, dar, în Giulești, dorința de revanșă e devastatoare, iar arbitrii sînt, de obicei, musafiri politicoși. "***Mai rău nici că se poate***", zic pesimiștii, "***greu, dar nu imposibil***" e replica optimiștilor. În fine, vom trăi și vom vedea! **(N.G.)**

Baschet masculin - Divizia B

Poli testează liderul

■ *Politehnica Iași - Automatica București, Sala Polivalentă, sîmbătă, ora 9,00*

După importanta victorie de la Galați, studenții ieșeni susțin un nou meci-test, de data aceasta acasă (cu tabelă electronică!) contra liderei seriei, Automatica București. Poli are un ascendent moral prin victoria din etapa trecută, pentru că bucureștenii, în tur, au fost obligați să se recunoască învinși pe malul Dunării. Vor conduce ostilitățile I. Pricop (Galați) și M. Bahrin (Bacău), care, sperăm, vor fi măcar 50% "gǎzdari" față de cum au fost arbitrii partidei din tur, ale căror nume nu le reamintim fiind de tristă amintire. Este suficient să spunem că Poli a "beneficiat" de patru faulturi tehnice la acea partidă.

Antrenorul Radu Boișteanu va începe, probabil, cu următorii cinci jucători: ***Moroe, Măgurean, Lupu, Pintilie, Baciu (Aflorei).*** De cealaltă parte, vom avea posibilitatea să-i urmărim la lucru, printre alții, pe foștii internaționali ***Vasilică*** și ***Mihalcea***. **(G.A.)**

Stop-cadru în lumea tenisului

"Un italiano vero"

Ultima perioadă a fost glorioasă pentru olandezul Richard Krajicek, care a cîștigat două turnee, vreo 200.000 dolari și cîteva locuri în clasamentul ATP. A mai fost, la Rotterdam, o finală în familie contra lui Paul Haarhuis, ceea ce pune pe gînduri viitorii adversari ai echipei Olandei din Cupa Davis. Krajicek servește la simplu cu 200 km pe oră, iar dublul Haarhuis - Eltingh nu poate fi asemuit la ora actuală decît cu celebrii "woodies" (australienii Woodforde și Woodbridge).

Trebuie să mă opresc însă la semifinala lui Krajicek contra lui Omar Camporese *(foto)*. Un "italiano vero", cu echipament de ștrand și cu un joc cam la fel. Finalistul Campionatului European de juniori din 1987 a fost învins, săptămîna trecută, doar de serviciul năprasnic al lui Krajicek. Deși joacă din 1989 în echipa de Cupă Davis a Italiei, în ultima vreme nu prea a fost băgat în seamă de selecționerul Adriano Panatta. Dar forma slabă a lui Andrea Gaudenzi ar trebui să-l pună pe gînduri pe prietenul de o viață al lui Ilie. Vom avea ocazia să-l vedem pe Camporese la Romanian Open Tennis, pentru care ar trebui să-i ridicăm și statuie lui Sever Mureșan! **(G. ANGHEL)**

Baseball în curtea școlii

De mai bine de doi ani, una dintre atracțiile copiilor din cartierul Păcurari este ***jocul de baseball.*** În anul 1991, profesoara de educație fizică (cu specialitate handbal) ***Livia Mistreanu*** a avut ocazia să urmeze un curs de baseball cu doi antrenori francezi. De atunci, ea învață copiii să practice acest sport. Deși nu este plătită pentru aceasta, ea a antrenat și cîte trei echipe deodată: copii, cadeți și juniori, ba chiar a încercat să facă și o echipă de fete pentru softball (varianta feminină a baseball-ului). Acest joc se practică pe iarbă și, în lipsa unui teren adecvat, echipele de copii se antrenează în curtea Școlii generale nr. 9 sau pe malul Bahluiului. Pînă la ora actuală, prof. Livia Mistreanu a obținut un loc III pe țară cu echipa de copii (10-12 ani) și un loc IV cu echipa de cadeți (13-15 ani). În fiecare an, participă atît la Campionatele Naționale, cît și la Cupa României. "***Aș dori să fac foarte multe, dar nu am nici timp și nici posibilități financiare. Avem de la federația de profil doar șase mănuși, cîteva bastoane și un singur echipament de «catcher». O minge de baseball costă 8 dolari***", ne-a precizat doamna Mistreanu. În ciuda greutăților, foarte mulți copii vor să joace baseball. Mulți dintre ei sînt prea mici pentru a stăpîni o limbă străină, dar termeni precum ***"catcher"***, ***"pitcher"***, ***"ining"***, ***"strike"*** le sînt familiari! Regulamentul jocului este destul de complicat, dar copiii se descurcă foarte bine. Mulți dintre ei citesc cărți de specialitate ca să se documenteze. Daniel Meiu are 16 ani și joacă baseball de doi ani. "***Înainte am mai făcut judo, fotbal și arte marțiale. Dar nici un sport nu se compară cu baseball. Este foarte interesant și te învață cum să joci în echipă***", explică Daniel. Atît antrenoarea, cît și copiii practică baseball în timpul lor liber. Micuții jucători vin la antrenamente cu ghiozdanele, înainte și după ore, și permanent există spectatori. "***Copiii așteaptă cu nerăbdare sîmbăta, cînd ne antrenăm pe iarbă, pe malul Bahluiului. Și întotdeauna vin tineri și oameni mai mari ca să asiste la antrenamente***", ne-a povestit doamna Mistreanu. Deoarece baseball-ul a devenit o pasiune pentru ea, Livia Mistreanu intenționează să scrie o carte despre regulile de bază ale jocului și să afilieze asociația sportivă pe care o conduce (C.F.R. Olimpia) la o ligă pentru copii din Germania. Acestea sînt, deocamdată, visuri. "***Pentru afiliere avem nevoie de un dolar pentru fiecare copil și de un material scris despre copii și despre asociație***", a precizat doamna Livia Mistreanu. Deocamdată, micuții jucători de baseball se pregătesc pentru finala de cadeți ce va avea loc la Iași între 10-13 august a.c. **(Dana PAVEL)**

Mini-batter și mini-catcher, în curtea școlii din Păcurari

C.M. de patinaj artistic

Elvis Stojko - opt triple!

■ *Cornel Gheorghe s-a clasat pe locul 14*

Patinatorul canadian Elvis Stojko a cucerit medalia de aur la Campionatele Mondiale de la Birmingham, în proba masculină. În vîrstă de 23 de ani, Stojko a avut un program cu opt sărituri triple, dintre care patru în combinație (triplu Axel, triplu Toe Loop și triplu Lutz - triplu Toe Loop). Deși a ratat o săritură cvadruplă, canadianul a primit de opt ori 5,9 și un 6,0 din partea arbitrilor - note cu care a cîștigat clar locul întîi. Liderul după programul scurt, americanul ***Todd Eldredge***, și-a executat foarte bine programul, dar ratarea unui triplu-axel și-a spus cuvîntul în final. Bronzul a fost obținut de francezul ***Philippe Candeloro,*** în urma unei evoluții de excepții care l-a propulsat de pe locul cinci pe podium. Reprezentantul României, Cornel Gheorghe, s-a clasat al 14-lea. Declarații după concurs:

Elvis Stojko - "Genunchiul mi-a făcut probleme după ratarea săriturii cvadruple. Oricum, mi-am dovedit încă o dată că pot reuși dacă vreau. Orice este posibil dacă ai voință. Sînt fericit pentru ceea ce am realizat aici".

Todd Eldredge - "Evident că sînt puțin dezamăgit pentru că nu am cîștigat aurul, dar Elvis a fost într-adevăr magnific. Triplul axel pe care l-am ratat făcea parte dintr-o combinație cu triplu-loop. Am ratat pentru că așa a fost să fie. În orice caz, locul 2 este un rezultat foarte bun pentru mine, ținînd cont de absența de la concursuri în ultimii trei ani".

Philippe Candeloro: "A fost o competiție de înaltă clasă, iar eu mi-am făcut treaba foarte bine. Anul viitor voi încerca să execut o combinație dificilă la sfîrșitul programului, bazată pe triplu axel. Sper să am și o săritură cvadruplă".

Alpinism

O performanță deosebită

■ *sportivii de la Penicilina au parcurs în întregime, pe vreme de iarnă, creasta masivului Făgăraș, escaladînd toate vîrfurile de peste 2500 m*

În perioada 24 februarie - 6 martie 1995, în Munții Făgăraș s-a desfășurat competiția alpină ***"Cupa Penicilina".*** Acest concurs este, în primul rînd, o întrecere cu tine însuți, cu duritatea reliefului alpin, cu zăpada nederanjată anul acesta decît de foarte puțini alți temerari și, în același timp, o luptă de supraviețuire în condițiile unei vremi capricioase: vînt foarte puternic (în rafale), zăpada moale (la mijlocul zilei), ceața densă, viscol, iar noaptea ger, astfel încît dimineața erai "sudat" în cort. Sportivii noștri ***Sandu Petru, Costea Constantin, Lupu Dan și Miron Cătălin*** au reușit ***parcurgerea crestei principale a munților Făgăraș (70 km) de la Suru la Urlea, atingînd toate vîrfurile de peste 2500 m - șapte la număr.*** Remarcabil este faptul că în cadrul acestei ture alpine s-a escaladat traseul "***Creasta Arpășel***" (de la Fereastra Zmeilor la Portița Arpășelului) - proba de foc a alpiniștilor.

Această reușită a fost posibilă și datorită ajutorului primit din partea conducerii C.S. Penicilina Iași și a sponsorului clubului, S.C. Antibiotice S.A. Iași. **(Vasile CHIRILĂ - Coordonator Secție Turism Sportiv Montan a clubului Penicilina Iași)**

Din cauza grevei jucătorilor de baseball

Michael Jordan vrea să se întoarcă la baschet

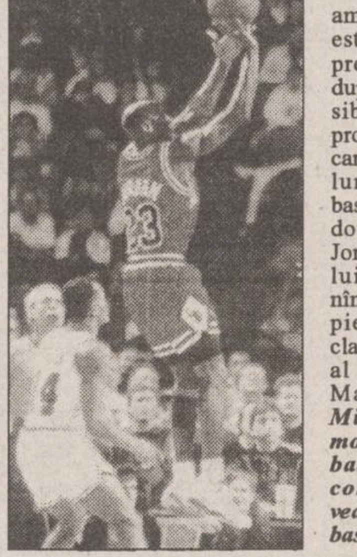

Fosta vedetă a baschetului american, Michael Jordan, este în aceste zile subiectul preferat al presei din SUA, după zvonurile privind o posibilă revenire a sa în Liga profesionistă. El și-a încheiat cariera în NBA în urmă cu 17 luni, devenind jucător de baseball la o echipă de liga a doua. În ultimul timp însă, Jordan a fost văzut în tabăra lui Chigaco Bulls, antrenîndu-se cu foștii săi coechipieri. Este interesantă declarația unui alt mare jucător al baschetului american, Magic Johnson: "***Cred că Michael este plictisit de moarte, datorită grevei din baseball. Dacă aceasta va continua, sînt șanse să îl vedem din nou pe terenul de baschet***".

PANORAMIC

Cupa Italiei la fotbal

Faustino ratează un penalty

Cea de-a doua semifinală a Cupei Italiei la fotbal s-a disputat joi seară între ***Foggia și AC Parma.*** Scor final: 1-1 (1-0) prin punctele marcate de Luigi Di Biagio, respectiv Fernando Couto. În partea a doua a meciului, columbianul Faustino Asprilla a ratat un penalty pentru oaspeți. "***Foggia a jucat extraordinar în prima repriză, dar noi puteam cîștiga meciul, dacă "Tino" Asprilla nu rata***", a declarat antrenorul Parmei, ***Nevio Scala.*** Partida retur se va juca peste două săptămîni. În prima semifinală disputată miercuri la Roma, Lazio - Juventus 0-1.

Cupa Spaniei

Deportivo - fără emoții

Într-un meci tur contînd pentru sferturile de finală ale Cupei Spaniei, ***Deportivo La Coruna a învins cu 3-0 (1-0) pe Athletic Bilbao.*** Au marcat: Bebeto ('31), Donato ('62), Manjarin ('88).

În Brazilia

Edmundo se răzbună pe camera de filmat

Atacantul brazilian Edmundo (Palmeiras) a confundat o cameră de filmat cu o minge, astfel încît aceasta a fost distrusă de loviturile de picior ale fotbalistului. În timp ce părăsea terenul după meciul cu echipa ecuadoriană Nacional (0-1) din cadrul Cupei Libertadores, Edmundo s-a lovit de un operator, care a reușit să filmeze cum jucătorul lovea camera. "***M-am împiedicat de cablu și am lovit aparatul de filmat cu piciorul***", a fost scuza lui Edmundo. Considerat unul dintre jucătorii-problemă din fotbalul brazilian, Edmundo a fost suspendat în sezonul trecut patru luni și jumătate, datorită faptului că s-a încăierat pe teren cu doi adversari.

Din cauza amenințării fundamentaliștilor

"Dragonii" din Benin s-au retras din Cupa Campionilor Africani

Oficiali ai echipei de fotbal "***Dragons de l'Oueme***", din Benin au făcut cunoscut că au renunțat să participe la sferturile de finală ale Cupei Campionilor Africani de la Alger. Motivul îl constituie amenințările proferate de fundamentaliștii islamiști, care pun în pericol viața jucătorilor. "***Echipa noastră consideră că violența s-a instalat în sportul algerian. Recenta asasinare a președintelui Federației Algeriene de Fotbal este o confirmare a acestei situații. Beninul este, de asemenea, una dintre țintele preferate ale fundamentaliștilor, Ambasada noastră din Alger fiind ținta unui atentat. Am cerut Confederației Africane de Fotbal să ne permită să jucăm pe un teren neutru, dar ni s-a replicat că și alte echipe au jucat în Algeria, fără a se înregistra nici un incident***", a declarat vicepreședintele Federației de Fotbal din Benin, Martin Adjagodo.

Tenis

Ruxandra Dragomir a fost eliminată

Jucătoarea română ***Ruxandra Dragomir a fost eliminată în turul 3*** al turneului de la Delray Beach (430.000 dolari - premii), fiind învinsă în două seturi de Florencia Labat (Argentina, nr. 16), scor 4-6, 3-6. ***Alte rezultate***: Conchita Martinez (Spania, nr. 2) - Jana Nejedly (Canada) 6-0, 6-2; Anke Huber (Germania, nr. 3) - Angelica Gavaldon (Mexic, nr. 13) 6-2, 7-5; Brenda Schultz (Olanda, nr. 4) - Stephanie Rottier (Olanda) 1-6, 7-6, 6-4; Kristie Boogert (Olanda) - Nathalie Tauziat (Franța, nr. 9) 6-0, 7-5; Barbara Rittner (Germania, nr. 12) - Frederica Fortuni (Italia) 6-3, 6-4; Elena Likovțeva (Rusia) - Maria Vento (Venezuela) 0-6, 6-3, 6-2.

■ Rezultate din turul III al turneului masculin de la Indian Wells (1,8 milioane dolari): Andre Agassi (SUA, nr. 2) - Thomas Enqvist (Suedia) 6-1, 6-3; Wayne Ferreira (Africa de Sud, nr. 7) - Carlos Costa (Spania) 6-3, 6-2.

C.M. de schi fond

Smirnov - prima medalie

Vladimir Smirnov (Kazahstan) a cucerit medalia de aur în proba de schi fond 30 km clasic, disputată în localitatea Thunder Bay, la Campionatele Mondiale. Timpul învingătorului - 1h:15,52. El a fost urmat de întreaga pleiadă a fondiștilor de clasă mondială, în frunte cu eternul său rival, norvegianul Bjorn Daehlie. "***Am fost puțin neliniștit înaintea cursei. Nu eram prea sigur de mine, pentru că este prima zi a mondialelor. După 15 km, m-am simțit în mare formă***". a declarat învingătorul. În ierarhia generală a Cupei Mondiale, Daehlie a acumulat 800 puncte, fiind urmat de Smirnov - 730 puncte și de Prokurorov - 500 puncte.

■ Italianul ***Werner Perathoner*** a cîștigat proba masculină de slalom uriaș, desfășurată în localitatea norvegiană Kvitfjell, contînd pentru Cupa Mondială la schi alpin. Schiorul italian a fost cronometrat cu timpul de 1:30,47. El l-a devansat pe conaționalul său, Kristian Ghedina, cu 3 secunde și pe americanul Kyle Kasmussen cu 18 secunde.

Baschet

C.E. al cluburilor - sferturi de finală

Rezultate înregistrate în prima manșă a sferturilor de finală ale Campionatului European al Cluburilor la baschet masculin: Pesaro (Italia) - Limoges (Franța) 68-55 (26-26); .Cibona Zagreb (Croația) - Real Madrid (Spania) 78-82 (47-40); Bologna (Italia) - Panathinaikos (Grecia) 85-68 (48-33); TSKA Moscova (Rusia) - Olympiakos (Grecia) 95-65 (42-43).

COMPANIA DE TURISM
NET
Week-end-uri studențești la
LACUL ROȘU 10-12.03
RARĂU 17-19.03
Odihnă și tratament în toate stațiunile din țară
Excursii TURCIA - 14.03
cu autocar Mercedes 1992 - aer condiționat.
EGIPT - Cairo, Croazieră pe Nil sau Egicro, CIPRU - Protaros, THAILANDA - Bangkok, CHINA - Beijing, FRANȚA - Paris, ANGLIA - Londra, ISRAEL, SUA, SPANIA-Madrid sau Barcelona -asigurăm transport cu avionul și servicii turistice complete.
Ofertă specială
"PRIMĂVARĂ GRECEASCĂ" - 105$ plus 178.000 lei
"PRIMĂVARĂ LA ATHENA" - 119$ plus 157.000 lei
net
Informații și înscrieri:
IAȘI - Casa Modei - mezanin.
Telefon 032-117596.
PIATRA NEAMȚ - Tel. 033-631536.
TÎRGU FRUMOS - Tel. 032-712408.
KLM AGENT

PRODUCE PENTRU DVS
MATERIAL PUBLICITAR
PRINT CENTER
PUBLICITY DESIGN Center
AUTOCOLANTE DIN PVC SI HIRTIE
TERMOCOLANTE
FOI SI PLICURI CU ANTET
CARTI DE VIZITA
ETICHETE
PROSPECTE
AFISE
CALENDARE
IMPRIMARI PIXURI SI BRICHETE
ECUSOANE SI LEGITIMATII PLASTIFIATE
FIRME LUMINOASE
STR. SAVESCU 3 IASI
TEL/FAX 032-114718

MAD
DISTRIBUTOR
Distribuitor al întregii game de produse cosmetice
Miraj
șampon, apă de colonie, vopsea de păr, dizolvant, creme, loțiune după ras, pastă de dinți, pastă de ras
Distribuitor al întregii game de ciorapi damă
MONDEX - Sibiu
Unic distribuitor al firmelor
CISEROM - Sebeș & AGNITEX - Agnita
șosete de toate mărimile pentru copii, dame, bărbați, căciuli, fulare, etc.
Str. Împăcării 2A, bl. 907, tel. 032/22.18.36
(Nicolina 1, la baza pasarelei înspre CUG)

DECORA
vinde en gros
și en detail
splendide flori naturale
import Italia.
Preluare comenzi - telefon 032/147165.
Program 8,oo-20,oo zilnic, duminică 8,oo-14,oo
Adresa: între cofetăria Opera și restaurantul Cina.

AGENDA OMULUI DE AFACERI

PC - AMI

- CALCULATOARE
- IMPRIMANTE
- SOFTWARE
  - contabilitate
  - proiectare construcții
- SERVICE SISTEME DE CALCUL

B-dul Copou nr. 4, tel. 032/144718, 211745

Agenția de Publicitate NORD-EST BB/AC

oferă servicii moderne și profesionale în domeniul expozițional:

- reprezentare la tîrguri și expoziții;
- calendare expoziționale trimestriale (interne și externe)
- studii de marketing.

Str. Smîrdan nr. 5, cam. 212, tel./fax 144776

FOOD-LAND S.R.L.

depozit en gros pentru produse alimentare, băuturi, cosmetice

Complexul Super Copou, intrarea din spate
Telefon 252914, 157034; Fax 131667
Contact: Anton Zaarour, director

EUROBIT S.R.L.

tehnică de calcul
programe
balanță, gestoc, facturare, mijloace fixe, salarii

Str. Anastasie Panu 36, bl. 1B,
telefon 032/211494, 231288, 113130/965

MORA ELECTRONICS SRL

comercializează:

- cîntare electronice (DIGI 430, 650, CAS 15, 30; SAPSI SC 15P)
- case de marcat (SAPEL cu memorie fiscală, imprimantă termică, interfață serială)

Tel./fax 212735, tel. 112267

NOE SRL

confecționează și livrează

- setci, năvoade, juvelnice, mincioace
- hamacuri, scrînciobe, plase porți etc.

Prepară și vinde mortar și var pastă.

Sat Vlădiceni, com. Tomești, Iași (Șos. Bucium - Tomești, în spate la "Prefabricate-Somaco"). Tel. 231076.
Contact: Ioan Cozariuc, administrator

CANEL S.R.L.

- sisteme de radiocomunicații MOTOROLA și KENWOOD
- microproducție și SERVICE echipamente electronice
- sisteme de alarmă

Iași, C.I. Brătianu nr. 22
Tel./Fax: 032-114821

S.C. ANDA-FARM S.R.L.

- preparate dietetice Remedia (6 sortimente) pentru copii;
- lapte praf Bambino 2 (pentru sugari peste 4 luni), Robebi, Morinaga;
- produse cosmetice pentru copii.

Șos. Păcurari, vis-a-vis de stația Peco Păcurari
Telefon 252254

PETRA SRL

produce

- tranformatoare toroidale de rețea în gama 15VA - 1000VA

comercializează

- lămpi cu halogen 20 W, 35 W, 50 W
- becuri cu halogen 20 W, 35 W, 50 W
- proiectoare cu halogen 100 W, 300 W, 500 W
- aparatură de sonorizare și lumină pentru baruri, discoteci

str. Împăcării nr. 27, tel. 125808, fax 221281

IRITEX S.R.L.

execută lucrări de strungărie și mecanică după proiect propriu sau al clientului:

- prototipuri ale inventatorilor
- îmbunătățiri la utilajele existente
- mașini de tricotat ciorapi
- mașini de matlasat etc.

Str. Ciurchi nr. 47, telefon 144102

CEPROPLAST S.A.

Cercetare, Proiectare, Prelucrare materiale plastice

produce la prețuri avantajoase tuburi, profile, canistre 3 litri, butelii 1 litru cu dop sigilare, folii, saci, pungi, cutii 40-200 ml cu sigilare, benzi, capișoane pentru sigilarea buteliilor și alte produse.

Calea Chișinăului nr. 23, tel./fax 032/131677

S.C COMPANIA R&S S.R.L.

vă oferă următoarele servicii:

- proiectare - montaj - reparații - întreținere mecanisme și instalații de ridicat, instalații electrice, sanitare și termice
- întocmește documentații în vederea obținerii autorizațiilor de efectuare a lucrărilor aflate sub incidența I.S.C.I.R.
- consultații tehnice în domeniul energetic, electric și termotehnic

Șos. Nicolina nr. 80, tel. 125371, fax 114324

VÎNZARI

Vînd FRIGIDER "ARCTIC" 240 litri în garanție
Preț: 425.000 lei
☎ 130023 (orele 18-22)

Vînd robot bucătărie ROSTOK - nou. Cuprinde: storcător fructe, legume, tocător carne, mixer, rîșniță cafea, preț fix 120 mii lei. Telefon 163829.

Vînd rochie mireasă, foarte convenabil, măr. 44-46.
Telefon 136744, după ora 18,00.

VÎND
ELEKTRIK KITCHEN MACHINE "MIXGERAT" robot de bucătărie complex, multifuncțional, cuprinde storcător de fructe-legume, tocător, cuvă 1 litru pt. frișcă, maioneze, aluaturi subțiri, mașină carne, cafea. Preț fix 150.000 lei. Tel. 251734.

■ Vînd perdele jacard 7.000/ml, maier 3000/ml și fețe de masă tip perdea 8000/buc. Nu ezitați. (1246)

■ Vînd aspirator Raketa 12 B, nou, 400 W putere. Preț fix 65.000 lei. Relații la telefon 252975. (40477)

■ Vînd filtru de cafea - 45.000 lei, prăjitor pîine - 40.000 lei, Mill Blender Grater - 45.000 lei. Telefon 252975. (42507)

■ Vînd robot de bucătărie "Maria-2M" cu șapte operații: storcător de fructe, legume; tocător de fructe și legume, mașină de tocat carne, rîșniță cafea, pentru suc de roșii, cuvă de un litru pentru cocktail, cuvă de doi litri pentru frișcă și maioneză; trei viteze. Preț fix - 250.000 lei. Telefon 252975. (42505)

■ Vînd aspirator "Raketa 12A", 600 W putere, 75.000 lei și "Raketa 12B", 400 W putere - 65.000 lei. Telefon 252975. (42504)

■ Vînd orgă "Fiast MG-3A" - 180.000 lei și șapte linguri argint. Telefon 127537. (42427)

■ Vînd certificate proprietate. Telefon 032/158502. (42649)

■ Vînd "Electrik Kitchen Mixers", mixer de bucătărie, multifuncțional, pentru frișcă, maioneză, aluaturi subțiri, ness, tocător de legume și fructe, mașină de rîșnit cafea, la prețul de numai 35.000 lei. Telefon 252975. (42506)

■ Vînd "Electrik Kitchen Mixers", mixer de bucătărie, multifuncțional, pentru frișcă, maioneză, aluaturi groase, aluaturi subțiri, ness, tocător de legume și fructe, mașină de cafea - la preț fix - 34.000 lei. Telefon 251734. (42729)

■ Vînd casete video (filme foarte bune) în vederea deschiderii unui centru de închirieri. Preț foarte convenabil. Relații la telefon 133725. (1256)

■ Vînd frigider "Arctic", volum 140 l, doi ani, perfectă stare de funcționare. Preț fix - 330.000 lei. Telefon 155197. (42418)

■ Vînd cameră frigorifică, 8 mc. Preț 3,5 milioane lei. Telefon 128661. (42428).

■ Vînd robot bucătărie "Rostok" complex: storcător de fructe și legume, tocător de fructe și legume, cuvă de 1 l pentru frișcă și maioneză, mașină de tocat carne și rîșnit cafea, două viteze, 600 W putere. Preț fix 130.000 lei. Telefon 252975. (42437)

■ Vînd "Electrik Kitchen Mixers" mixer de bucătărie multifuncțional, pentru frișcă, maioneză, aluaturi subțiri, ness, tocător de legume și frișcă, mașină de rîșnit cafea, la numai 35.000 lei. Telefon 252975. (42439)

■ Vînd verighetă aur 14 k, 8,7 gr, 160.000 lei, negociabil. Telefon 159873.

■ Vînd valută la preț foarte avantajos. Telefon 142271. (87579)

■ Vînd pui setter irlandez. Telefon 146863. (87589)

■ Vînd Gaudent. Telefon 118420. (87536)

■ S.C. vinde haine import Germania la kilogram, 7000 lei/kg la nr. 118, str. Sărăriei, începînd cu data de 13 martie 1995. (87587)

■ Vînd rulotă Mesa Felicia cu prețul 3,5 milioane lei, negociabil. Telefon 137178, după ora 17,00. (87608)

■ Vînd urgent 4000 kg lemne de foc, uscate, esență tare, tăiate, despicate. Telefon 113775. (87607)

■ Vînd dubă izotermă aluminiu, adaptabilă TV sau ARO; două sobe teracotă, noi. Telefon 122926, după ora 18,00. (87545)

■ Vînd mașină de cusut "Singer" și motor storcător mașină de spălat. Telefon 133271. (87541)

■ Vînd butelie aragaz. Telefon 145437. (87637)

AUTO MOTO

■ Vînd Moskwici 1500 cu sau fără remorcă. Telefon 154466.

■ Vînd Renault Trafic pentru transport marfă, fabricat 1992, 103.000 km, 2100 cmc, stare de funcționare excepțională. Telefon 211392. (42720)

■ Vînd Fiat 131 Diesel, 2500 cc, an fabricație 1984, înmatriculat. Telefon 141622. (42748)

■ Vînd microbuz transport marfă Peugeot Diesel J5, 1,5 tone, an fabricație 1986, consum 8,5/100 km, înmatriculat, efectuat R.K. tinichigerie; 10 milioane, negociabil. Telefon 114030. (42407)

■ Vînd izotermă "Star 28", motorină, consum 22 l/100 km, motor rodaj, 5 tone, capacitate cilindrică - 6000 cmc, perfectă stare de funcționare. Preț avantajos. Telefon 111066, 178610, 174735. (1278)

■ Vînd camion autoutilitară marca MERCEDES 1622 L, agreat pentru transport internațional. Relații la telefon 149707. Vizibil în parcarea de la "24: ORE", între orele 14,00-17,00. (87514)

■ Vînd plăcuțe frînă, Renault 25, 30, egalizator auto cu amplificare "Aciko", 300 W, 4 canale, 10 linii, vumetru liniar cu led, boxe auto "Sound Graft", 4 căi, mare putere. Preț 250.000 lei. Telefon 176742. (857)

■ Vînd Oltcit, stare excepțională, motor și cutie originale, cu piese franțuzești, preț avantajos și negociabil. Telefon 740598.

■ Vînd Dacia 1300 pentru piese, cutie de viteză și motor reparație capitală. Telefon 212822. (87610)

■ Vînd urgent Dacia 1310, antifurt, radio, casetofon, 1988, stare excepțională, 57.000 km. Telefon 113775. (87606)

■ Vînd Mercedes 200D cu carte de identitate și număr nou. Telefon 122697. (87538)

■ Vînd Oltcit Club 1989, 50.000 km, stare foarte bună, preț convenabil, negociabil. Telefon 139717. (87537)

■ Vînd Opel Kadett 1,3, an fabricație 1986, înmatriculat, benzină, cutie viteze automată. Telefon 155682.

■ Vînd Dacia 1310 TLX, decembrie 1992, culoare alb 13, 5 viteze, 5,6 mil. lei. Telefon 151322.

■ Vînd Oltcit, an fabricație 1992, motor nou, 200 km, verificare tehnică 2 ani, preț 3,5 mil. lei. Telefon 251343.

■ Vînd Dacia 1310 TLX, an fabricație 1987, cutie 5 trepte, bleu Mamaia, motor 38 mii km, impecabilă, preț 4,7 mil. lei, negociabil. Telefon 178232.

■ Vînd Dacia 1310 TLE, 1990, Polonia, cu nr. nou, 4,7 mil. lei, negociabil, Dacia 1310, 1982, Ungaria, 18 mil. lei, negociabil. Vizibil, zilnic, în parcare BTT-Orizont. Telefon 126283, între orele 9,00-12,00.

■ Vînd Dacia 1410 TLX, 5 trepte, octombrie 1994, fabricată la comandă. Telefon 170943.

■ Vînd Lada Niva, Renault Fuego, Peugeot diesel (ax came rupt) sau acte. Telefon 173769.

■ Vînd Fiat Uno-D, 5 portiere, 1986, înmatriculabil, 100 mii km, 2300 dolari, negociabil, sau înmatriculat - 3500 dolari, negociabil. Telefon 122736.

■ Vînd Dacia 1410 TLX, 5 trepte, octombrie 1994, fabricată la comandă. Telefon 170943.

■ Vînd Dacia 1310, 1989, Ungaria, 4,4 mil. lei. Telefon 151450, după ora 14,00.

■ Vînd Dacia 1310, Ungaria, an fabricație 1984, înmatriculată sau neînmatriculată, preț negociabil, stare foarte bună. Relații la telefon 133976.

■ Vînd orice piesă și element de caroserie pentru Mercedes Cobra 300. Telefon 140890.

■ Vînd motor Mercedes 300, parbrize Mercedes. Telefon 140890.

■ Vînd autoizotermă 5 t; sau schimb cu autoturism plus diferență. Telefon 146303.

■ Vînd Opel Kadett diesel, berlină, 4 portiere, 1987, stare foarte bună, neînmatriculat, cu vamă plătită, 4500 dolari sau echivalentul în mărci. Telefon 764317, 761444.

■ Vînd Opel Ascona 1,6 C, înmatriculat, fabricație 1986, cu multiple piese schimb, aspect și funcționare ireproșabile, preț 3800 USD. Telefon 230657.

■ Vînd Opel Kadett, an fabricație 1981, 2 portiere, vopsea originală, înmatriculat 12-IS, stare de funcționare și aspect ireproșabile. Telefon 146981.

■ Vînd autoturism marca Subaru 1600, culoare gri metalizat, cu 4 portiere, în stare perfectă de funcționare, preț negociabil. Relații, zilnic, la telefon 116820, între orele 10,00-18,00 sau la telefon 250364, după ora 18,30.

■ Vînd urgent și avantajos, două autoturisme Audi 80 GLS, bune, unul înmatriculat, cu carte identitate, 1600 cmc, 2500 dolari, negociabil. Telefon 160305.

■ Vînd Fiat Regata break diesel, 1986, geamuri electrice, închidere centralizată, volum reglabil, servodirecție, stare perfectă de funcționare, înmatriculabil, foarte convenabil. Telefon 140890.

■ Vînd urgent și convenabil, Wartburg 353, model 84, stare ireproșabilă, preț 2 mil. lei, negociabil, sau vînd certificat de înmatriculare. Relații la telefon 153955, după ora 13,00.

■ Vînd Datsun-Nissan Stantza, model 1982, înmatriculabil cu 12-IS, 1000 dolari și Nissan Datsun Cherry pentru piese, în stare de funcționare, 500 dolari. Telefon 152095.

■ Vînd, foarte urgent, Nissan Sanny break, an fabricație 1982, poate fi înmatriculat cu 12-IS, capacitatea cilindrică 1477 cmc, preț negociabil, 2,5 mil. lei sau echivalentul în dolari, mărci. Telefon 111560, 119800.

■ Vînd Opel Kadett Sport, an fabricație 1982, cu îmbunătățiri (spoilere, faruri duble), și Nissan, model jeep, an fabricație 1984, intrat în țară pe 20.01.1995. Telefon 252319.

■ Vînd două autoturisme Ford Escort, an fabricație '82-'83, cu vama plătită, jenți aluminiu (sau dezmembrez). Telefon 170362.

■ Vînd Renault 18, înmatriculabil 12-IS, pentru studenți străini, în stare perfectă de funcționare, preț negociabil. Telefon 250585.

Vînd praguri, punte spate, fețe portiere, aripă spate dreapta, noi - DACIA 1100.
Telefon 145108, după ora 20,00.

Societate comercială vinde ARO 320L (benzină) carosat izoterm, aluminiu, fabricație 1992, 40.000 km. Preț informativ 7.000.000 lei.
Telefon 172557, între orele 9,00-15,00.

Societate comercială vinde autocamion Saviem carosat, capacitate 7 t.
Relații la telefon 172799, zilnic între orele 8,00-18,00.

Vînd OPEL REKORD 1,9
Stare perfectă de funcționare.
Telefon 220396, după ora 18,00.

ELECTRONICE

■ Vînd casetofon "Electronica 302 M" nou, pentru jocuri pe calculator. Preț fix 50.000 lei. Telefon 252975. (42438)

■ Vînd computer Goldstar 386SX, 16-bit VGA, 20 MHz, 2 MB RAM extensibilă la 8MB, HDD 20 MB (38 MB-Stacker); dischetă 5,25, 1.2 MB, monitor monocrom VGA/MCGA; imprimantă matriceală A3/A4, 9 ace. Manuale, dischete, programe. 980 dolari sau echivalentul în lei. Telefon 116942.

■ Vînd magnetofon "Kashtan". Bun și ieftin. Telefon 142311. (87623)

■ Vînd foarte convenabil TV "Diamant", ultimul tip. Telefon 270839. (87591)

■ Vînd televizor alb negru, hibrid "Diana" în stare de funcționare. Preț fix 50.000 lei. Telefon 139190. (87629)

Vînd PC XT 286-486, copiatoare, telefaxuri, imprimante, componente PC. Prețuri foarte bune.
Telefon 211579, 116625

VÎND televizor color RUBIN fără telecomandă, din 1992, preț avantajos.
Relații la telefon 145354, între orele 17,00-21,30.

CASE - TERENURI

■ Vînd (schimb cu apartament 2 camere, zona Nicolina) apartament 2 camere, zona Podu Roș. Telefon 130573. (42535)

■ București, vînd (schimb) apartament. Telefon 135625. (42420)

■ Vînd (schimb) teren, 2550 mp, bun pentru orice, comuna Șcheia - Suceava, lîngă șosea, 2000 lei/mp sau auto Dacia. Telefon Iași - 116961. (42419)

■ Vînd 560 mp teren arabil lîngă cimitirul "Buna Vestire". Telefon 134584, după ora 16,00, Iași. (42421)

■ Vînd 1,5 + 3 hectare teren arabil, comuna Aroneanu, 510 lei/mp. Telefon 177572. (42424)

■ Vînd apartament 3 camere decomandate în Mircea cel Bătrîn. Telefon 153998. (1275)

■ Vînd teren intravilan sat Vlădiceni, 7000 mp, 4000 lei/mp. Telefon 170255. (87507)

■ Vînd cca 400 mp teren ultracentral. Telefon 176806. (87556)

■ Vînd apartament 3 camere decomandate, cu boxă, îmbunătățit. Telefonați după ora 16,00 la 211743. (87582)

■ Vînd apartament cu o cameră în bloc nou, zona Podu Roș, lîngă Bazar, S - 40,8 mp, telefon, interfon, TV cablu, 5.500 $, negociabil. Telefon 113761. (87630)

■ Excepțional! Vînd convenabil teren construibil, 5500 mp, Valea Lupului, la șosea. Telefon 145917, între orele 9,00-12,00 și 15,00-18,00. (87605)

■ Vînd (arendez) 1,6 ha teren arabil în comuna Dobrovăț, la 25 km de Iași. Telefon 140396. (87576)

■ Vînd apartament 2 camere, Cantemir, parter, telefon, parchet. Condiții bune de privatizare. Telefon 139662. (87612)

■ Vînd urgent apartament proprietate, 2 camere, confort sporit, Motru, județul Gorj. Relații: telefon 121255, între orele 17,00-20,00, sîmbăta și duminica. (87644)

■ Vînd garsonieră, et. 1, balcon, baie cu cadă, telefon, la Gara Internațională. Telefon 149479. (87614)

■ Vînd 1000 mp teren în municipiul Pașcani, preț negociabil. Telefon 211422. (87566)

■ Excepțional! Vînd teren construibil, 360 mp, zona Nicolina-Podu Roș. Accese și utilități. Telefon 124646, orele 17,00-20,00. (87554)

■ Vînd urgent apartament 2 camere, zona Tătărași, preț negociabil. Familia Crețu Nela. Str. Stejar nr. 64, bl. N4, sc. A, et. 2, ap. 3. (42648)

■ Vînd teren agricol și construibil, 4 hectare, în satul Dorobanți, cadru natural deosebit, foarte avantajos. Telefon 145430, 145387, după ora 16,00. (42512)

■ Vînd apartament, o cameră, confort I, cu TV cablu, telefon, la parter, Metalurgie (Tătărași). Preț 4000 dolari, negociabil. Telefon 177372. (87512)

■ Vînd 1300 mp livadă de cireș Bîrnova și 700 mp vie, 300 mp arabil. Total 1000 mp, sat Petrărie. Relații la familia Avădăni Neculai, sat Petrărie. (87531)

■ Vînd în sat Vorovești, comuna Miroslava, teren pentru construcții (1200 mp) plus 2500 m cu vie, pe numele Albu Grigore. Informații - Albu Grigore, sat Horpaz, comuna Miroslava. (87638)

■ Vînd apartament 2 camere, în Bîrlad, îmbunătățit, instalații grupuri sanitare; sau schimb cu apartament 3 camere plus diferență. Telefon 035/411176.

■ Vînd, urgent, apartament 3 camere, semidecomandat, et. 1, zona Piața Chirilă, Tătărași, bloc foarte liniștit. Telefon 148355.

■ Vînd clădire cu o suprafață utilă de 164 mp, al cărei spațiu poate fi folosit pentru activități de producție, comerț, alte activități. Relații la telefon 123881.

■ Vînd casă nou construită, din lut, fără autorizație, cu posibilitate curent electric, gaz, canalizare, fără curte, zona Podu de Piatră, preț negociabil 5 mil. lei; sau schimb cu apartament cu o cameră, sau apartament 2 camere, indiferent de zonă. Telefon 166047.

■ Vînd minimotel, în apropierea stațiunii Durău, compus din: restaurant-sală de mese (100 locuri), bar, bucătărie, cameră tranșare (150 mp), terasă (100 locuri), subsol (pivniță) 100 mp, 3,1 înălțime; încălzire centrală proprie; alimentare cu apă proprie și instalație evacuare; etaj cu 6 camere, două holuri, două băi (130 mp). Preț informativ -160 mil. lei. Telefon 033/626238, după ora 19,00; 033/224191, între orele 9,00-17,00.

■ Vînd, urgent, apartament 3 camere, preț negociabil 10-12 mil. lei; sau schimb cu similar Constanța. Telefon 162863.

■ Vînd apartament 3 camere, decomandat, faianță baie și bucătărie, balcon închis, cablu telefon, șos. Națională, et. 4 (pasarelă Gară) sau schimb cu apartament 2 camere plus diferență. Telefon 157076.

■ Vînd apartament 3 camere, zona Țesătura, et. 1, bloc cărămidă, cu faianță baie și bucătărie. Telefon 138100.

■ Vînd apartament 3 camere, confort I; sau schimb cu Pașcani. Telefon 147013.

■ Vînd apartament cu o cameră, confort I, str. Gării, plata în lei sau valută. Telefon 231665.

■ Vînd apartament 4 camere, proprietate, decomandat, et. 1, Metalurgie. Telefon 178977.

■ Vînd, urgent, apartament 4 camere, decomandat, foarte bun pentru privatizare, zonă foarte bună. Telefon 111303.

■ Vînd apartament 3 camere, confort I, decomandat, două băi, parchet, zugrăvit în calciu, faianță baie și bucătărie, cu gratii la geamuri, cu parter înalt, proprietate, telefon Alcatel, două boxe, bun pentru privatizare, negociabil. Telefon 250840.

■ Vînd apartament 3 camere, decomandat, 60 mp, orientat sud-est, et. 10, fără probleme cu terasa, cu boxă la subsol, bulevardul Independenței. Telefon 144989.

■ Vînd (schimb cu apartament 2 camere) apartament 2 camere, zona Podu Roș. Telefon 130573.

■ Vînd apartament, et. 1, str. Primăverii, la stradă (anexă), preț fix - 16 mil. lei. Telefon 134379.

■ Vînd, urgent, apartament 3 camere, cu multiple îmbunătățiri, preț negociabil. Telefon 171331.

■ Vînd apartament 3 camere, decomandat, două băi, bucătărie, cu faianță, ipsoserie, geamuri (3 rînduri), hol cu parchet, calciu, balcon 6 m. Telefon 165404.

■ Vînd apartament 2 camere, confort I, îmbunătățit, zona Zimbru, 12 mil. lei, negociabil. Telefon 160297.

■ Vînd, urgent, apartament 2 camere, semidecomandat, proprietate, la parter, cu telefon, bun și pentru S.C., în bloc cu stomatologia Profamilia, zona Podu Roș, preț negociabil - 7 mil. lei. Telefon 114032.

■ Vînd casă, str. 13 Decembrie, Fălticeni. Telefon 030/444058.

■ Vînd apartament 2 camere, semidecomandat, confort I, mobilat, zona Metalurgie (Grădinari, lîngă cămine Tudor Vladimirescu). Relații la telefon 179161.

■ Vînd casă cu două camere și bucătărie, (grajd), în Tg. Neamț, comuna Timișești, sat Plăieșu. Telefon 163089.

■ Vînd spațiu comercial, amenajat ca magazin mixt și atelier de vulcanizare (cu toate aprobările de funcționare), 4 camere, magazie, grup sanitar, 142 mp, în șos. Bucium nr. 23, 18 mil. lei. Telefon 127460, între orele 8,00-16,00.

■ Vînd apartament 4 camere, recent zugrăvit în calciu, baghete, faianță, două balcoane închise, camere cu intrare separată, la etajul 9, zona Mircea cel Bătrîn. Telefon 120272.

■ Vînd apartament 2 camere, confort I, decomandat, balcon închis, faianță bucătărie, gresie și faianță baie, parchet, proaspăt renovat, telefon, telecablu, etajul 10, amplasat între Minerva și Zimbru; preț 12 mil. lei, negociabil. Telefon 163095.

■ Vînd (schimb) apartament 3 camere, cu telefon, telecablu, preț negociabil, bulevardul Dacia nr. 67, bl. DE 2, et. 3, ap. 1. Telefon 158867.

■ Vînd apartament 2 camere, decomandat, confort I, et. 3, zona Tg. Cucu, cu îmbunătățiri, mobilat sau nemobilat, telefon, TV cablu. Telefon 112241.

■ Vînd apartament 3 camere, decomandat, două băi, două balcoane mari, închise, telecablu, telefon, faianță, gresie, foarte bine întreținut (ipsoserie, calciu), Păcurari (vizavi de Poștă), poziție excepțională, preț negociabil. Telefon 167793.

■ Vînd casă cu 500 mp teren, în stradela I. Mironescu (Moara de Vînt). Telefon 220318.

■ Vînd apartament 3 camere, confort I, decomandat, două băi, balcon (10 m) închis, garaj la parter, boxă și alte dependințe, telefon și telecablu, în Nicolina II-CUG, preț 32 mil. lei. Telefon 123710.

■ Vînd apartament 2 camere, decomandat, et. 1, telefon, TV cablu, Autogară, preț negociabil. Telefon 210621.

■ Vînd apartament 2 camere, decomandat, confort I, zonă centrală (Cucu - P. de Fier), la stradă, uscat, preț negociabil, et. 4 (cu izolația triplă și panouri solare pe acoperiș). Telefon 173384 și 270699.

■ Vînd apartament 3 camere, vizavi de Club 20, et. 4, în calciu, cu parchet, faianță, al treilea rînd de geamuri, telefon, balcon închis. Telefon 150637.

■ Vînd apartament 3 camere, decomandat, din 1989, cu două grupuri sanitare, trei balcoane, faianță baie-bucătărie, calciu, ușă nouă, telefon Alcatel, cu 74 mp. Telefon 250326.

■ Vînd garsonieră, et. 1, balcon închis, telecablu, zona Gară, preț 10 mil. lei. Telefon 112090, interior 3127; sau 170818.

■ Vînd apartament 2 camere, confort I, decomandat, Tătărași, preț informativ 15 mil. lei. Telefon 179705.

■ Vînd în Bucium, pe șos. Bîrnova, casă nouă, cu teren 1200 mp (diverse), preț - 35 mil. lei; sau schimb cu apartament plus diferență în rate, variante. Telefon 251553.

■ Vînd (schimb cu garsonieră, zonele CUG, P. Roș) apartament 2 camere; și vînd (sau închiriez pentru depozit) teren, zona Țesătura, 384 mp. Telefon 129533.

■ Vînd apartament 3 camere, confort sporit, două băi, două balcoane, et. 3, în Dacia (la bulevard), vizavi de complex Dacia (Bicaz), vedere la stradă, în stația tramvai 5-6-10. Telefon 167085.

■ Vînd garsonieră, confort II (gratii), cu îmbunătățiri, zugrăvită în calciu, bucătărie, baie (cadă), complet mobilată, mobilă nouă, frigider, televizor (nemțești), aragaz, două covoare persane, mochetă hol, baie, bucătărie (tot ce este în casă), preț 7 mil. lei. Telefon 152077, sau direct în str. Vasile Ureche, bl. M7, parter, ap. 7, (în spatele Policlinicii Sportive, Mircea).

■ Vînd apartament 4 camere, ultracentral, în bloc Cina, două băi, calciu, gresie, faianță, balcon 16 m, cu vedere la bulevard, preț avantajos, 20 mii dolari, negociabil. Telefon 135771, după ora 9,00.

■ Vînd, urgent, apartament 3 camere, preț negociabil 10-12 mil. lei; sau schimb cu similar Constanța. Telefon 162863.

■ Vînd casă cu 3 camere plus hol, bucătărie exterioară, magazie, lumină electrică plus un hectar teren în jurul casei (arabil, vie, livadă), în sat Tungujei, comuna Țibănești, județul Iași. Telefon 252030.

Vînd casă de cărămidă cu 4 camere, hol, verandă, bucătării, beci, fîntînă, 15 ari de pămînt în jurul casei, vie, în satul Jijia-Cristești, comuna Holboca Iași, familia Rață Natalia.

Vînd apartament două camere, semidecomandate, et. 1, balcon logie închis, telefo, Tătărași, excelent, preț negociabil, valută sau lei. Telefon: 173456, orele 18-21.

Galați, vînd sau schimb 1000 mp teren "Micro 19" cu similar Iași. Tel. 155237, orele 17,00-22,00.

Vînd apartament 2 camere spațioase, decomandate, îmbunătățiri, et. 2, B-dul Păcurari 137.
Tel. 142618

Vînd parcelă 3000 mp Breazu, intravilan, la 3 km de Institutul Agronomic, lîngă pădurea Breazu. Facilități apă, curent electric. Preț 6 $/mp, negociabil. Telefon 153769.

Vînd urgent și avantajos apartament 2 camere, conf. III, Chiurchi - Tătărași, et. I, cu multiple îmbunătățiri, bun și pentru birouri SC, cabinet medical. Telefon 173014.

Vînd casă bătrînească, zona Tătărași, stradela Nicoriță nr. 8, suprafață de 435 mp, 2 camere plus dependințe, beci, garaj nou, apă în curte, telefon, posibilități de racord gaz. Preț informativ 20 milioane lei.
Pentru cei interesați, relații suplimentare la telefon 157261.

CUMPĂRARI

Achiziționăm aparat de numărat bani Telefon 172557, int. 16.

Cumpăr apartament conf. I, minim 2 camere decomandate, exclusiv parter și ultimul etaj, orice îmbunătățire adusă apartamentului este binevenită. Exclus zonele: Canta, Metalurgie, CUG, Dacia, Dancu.
Telefon 143673

■ Cumpăr aparat de fotografiat Minolta 7000, 9000. Telefon 210184. (42404)

■ Cumpăr apartament 2-3 camere în zonele Păcurari, Tătărași, Nicolina I, Podu Roș, Cantemir. Telefon 172557, int. 19, orele 16,00-20,00.

ÎNCHIRIERI

Caut garsonieră confort I sau apartament cu o cameră (mobilat). Ofer 40-50.000 lei/lună.
Relații la telefon 211570, între orele 9,00-15,00.

■ Închiriez garsonieră confort I, telefon, relații la telefon 270805, plata anticipată. (87564)

■ La 100 m de axul str. Sărărie, închiriez 53 mp spațiu lucrativ, birouri - depozit. Relații, între orele 13,00-18,00, str. Săvescu 22A. (42709)

■ La 100 m de axul str. Sărărie, închiriez 40 mp teren construcție pentru spațiu lucrativ, depozit, contract termen lung. Relații, între orele 13,00-18,00, str. Săvescu 22 A. (42710)

■ Caut garsonieră sau apartament cu o cameră (semi)mobilată la parter sau într-un imobil cu lift. Tel. 114837, după ora 16,00. (42443)

■ Închiriez apartament central, Piatra Neamț, pentru sediu firmă. Telefon 033/612131 sau 033/618839, după ora 16,00.

■ Ofer la casă două camere libere, hol mare, pentru birouri sau depozit, încălzire gaz metan, cu telefon. Telefon 110489, d-na Scutaru.

■ Solicit auto Dacia 1300, pentru 200-250 mii lei/lună, negociabil. Telefon 115068.

■ Caut garsonieră (semi)mobilată, cu telefon. Ofer 40 mii lei lunar plus cheltuieli de întreținere. Rog seriozitate. Relații la telefon 116820, între orele 10,00-18,00.

■ Caut spațiu comercial în str. Sărărie. Relații la telefon 116820, între orele 10,00-18,00 sau la telefon 250364, după ora 18,30.

■ Foarte urgent, caut apartament 2 camere, central, cu telefon, plata lunar, în valută. Telefon 117746, 117543.

■ Închiriez spațiu de depozitare, 40 mp, zonă centrală. Relații în str. Ipsilante 12, în zilele de joi și sîmbătă, sau la telefon 164860.

■ Închiriez apartament 3 camere, aragaz, telefon, frigider, zona Alexandru cel Bun. Plata anticipat pe 3 luni. Telefon 136416.

■ Închiriez cameră separată, mobilată, zona Autogară, la două fete sau doi băieți. Plata anticipat pe 6-10 luni. Telefon 210783.

■ Ofer spațiu semicentral la casă, unei firme pentru depozit, atelier (circa 70 mp). Telefon 112785.

■ Închiriez cameră decomandată, cu balcon, la două fete, doi băieți sau tineri căsătoriți. Plata anticipat pe 4 luni. Telefon 123920.

■ Primesc în gazdă o studentă (elevă), zona Podu Roș. Telefon 129176.

■ Caut casă sau apartament, cu 2-3 camere, zona Independenței, M. Eminescu, Sf. Teodor. Telefon 212234, între orele 9,00-18,30.

■ Închiriez, urgent, garsonieră, cu telefon, Alexandru, pe termen lung. Plata anticipat pe 6 luni (100 mii lei/lună). Telefon 152879.

■ Închiriez, urgent, casă cu o cameră și dependințe, 30 mp, cu vad comercial, la stradă (linia troleibuz, Păcurari 86). Telefon 156908.

■ Închiriez apartament cu o cameră, confort I, mobilat, cu Tv și telefon, cu bucătărie, gaz metan, baie, balcon, et. 3, pe valută, pe o perioadă nedeterminată. Relații la telefon 142589.

SCHIMBURI

■ Schimb apartament 4 camere Botoșani, zona I, cu apartament 3-4 camere Iași. Telefon 128677, după ora 19,00. (42398)

■ Vaslui, schimb apartament 3 camere, confort I îmbunătățit, zona gării cu apartament 2, 3 camere Iași. Telefon 035/322502, după ora 20,00. (1258)

■ Schimb garsonieră cartier Cantemir (blocul turn de la Gara Internațională) cu apartament 2 camere, plus diferență. Tel. 136320/int. 1234, d-l. Fechet. (87505)

■ Schimb (vînd) apartament 3 camere decomandat etajul 1, telefon, cu garsonieră conf. 1 și diferență. Telefon 171058. (87509).

■ Schimb apartament 2 camere Gară, confort I, cu apartament 3-4 camere, aceeași zonă. Ofer 4 milioane, negociabil. Telefon 210572, orele 16,00-20,00. (42078)

■ Schimb apartament trei camere cu apartament 2 camere sau vînd. Telefon 252471. (42223)

■ Schimb apartament 4 camere 6/8, zonă foarte bună, două băi, 3 balcoane mari închise, telefon, telecablu, cu similar București sau tot cu București, cu apartament 2 camere și garsonieră. Telefon 146191, după orele 17,00. (1174)

■ Schimb apartament 3 camere cu apartament 4 camere. Telefon 154466. (42703)

■ Schimb garsonieră confort I, central Botoșani, cu similar Iași, plus diferență. Telefon 031/518556. (87592)

■ Botoșani, schimb apartament 3 camere, zona centrală, deosebit, pentru similar Iași. Eventual vînd. Telefon 031/526479. (87583)

■ Schimb apartament 2 camere, confort I, etaj I, telefon, telecablu, balcon închis, zonă liniștită (în spatele restaurantului Cotnari) cu garsonieră confort I sau apartament 2 camere confort redus și diferență, negociabil. Relații la telefon 110748. Doresc seriozitate. (87609)

■ Ploiești, schimb garsonieră proprietate, cu similar sau de stat, Iași, Socola 5, sc. A, et. 1, ap. 8.

■ Brașov, schimb apartament 4 camere, cu dependințe, proprietate, cu similar Iași, central. Telefon 252401 sau 167089.

■ Schimb apartament cu o cameră, Piața Doi Băieți, cu apartament 2 camere, fără diferență. Telefon 173423.

■ Schimb apartament 2 camere, confort I, decomandat, et. 1, foarte bine întreținut (a doua stație de la Podu Roș, Nicolina II), cu apartament 3 camere, decomandat. Ofer maxim 2 mil. lei. Telefon 124929.

■ Bacău, schimb (vînd) apartament 2-3 camere, ultracentral, cu similar Iași. Telefon 034/154568 sau 034/177563.

■ Schimb apartament 3 camere, confort I, et. 10, proprietate de stat, două băi, trei boxe, balcon închis, îmbunătățit, cu apartament 2 camere, confort I, plus diferență un milion lei, negociabil; sau apartament 3 camere, confort redus plus diferență 500 mii lei. Telefon 158776.

■ Schimb apartament 4 camere, confort I, cu apartament 2 camere, confort I plus diferență, sau variante. Telefon 129230.

■ Schimb apartament 4 camere, parter, zona Minerva, cu telefon, cu similar, etaj, zona Zimbru. Telefon 252793.

■ Schimb apartament 3 camere, cu apartament 2 camere și garsonieră. Telefon 179139.

■ Schimb apartament 2 camere, decomandat, confort I, parter, fără balcon, Dacia, cu apartament 2-3 camere, decomandat, confort I, et. 1-3, zonele Tătărași, Nicolina (gară). Telefon 175361.

■ Schimb 320 mp teren și casă nefolosibilă, amplasate aproape central, cu garsonieră, ultracentral. Telefon 116816.

■ Schimb apartament 4 camere, în Suceava, cu apartament 2 camere plus diferență sau garsonieră. Exclus Burdujeni. Telefon 030/217831, după ora 16,00.

■ Schimb apartament 3 camere, et. 2, cu apartament 2 camere plus garsonieră în Suceava sau Piatra Neamț. Relații în bulevardul G. Enescu nr. 46, bl. T95, sc. A, ap. 10, Suceava.

■ Schimb garsonieră, confort I, et. 2, zona Metalurgie, cu apartament 2 camere, confort I, decomandat. Ofer diferență negociabilă. Telefon 221411.

■ Schimb apartament 3 camere, semidecomandat, cu apartament 2 camere plus diferență; sau vînd la preț negociabil. Telefon 161406.

■ Schimb apartament 3 camere, semidecomandat, proprietate, confort I, et. 4, Tătărași, cu apartament 1-2 camere, confort I, et. 1-3, Tătărași plus diferență negociabilă. Telefon 177763.

■ Schimb apartament 2 camere, balcon închis, telecablu, telefon, et. 1, zona restaurant Cotnari, cu garsonieră, zonele Păcurari sau CUG, plus diferență negociabilă. Telefon 110748.

■ Schimb teren ultracentral, 230 mp, posibilități gaz, canalizare, la stradă, cu apartament 2 camere sau garsonieră plus diferență. Telefon 114948.

■ Schimb apartament 2 camere, decomandat, Iași, cu similar Suceava (exclus Burdujeni). Relații la telefon 152957 sau 159542.

■ Schimb apartament 4 camere, multiple îmbunătățiri, cu apartament 3 camere plus diferență negociabilă, zonele Gară, Autogară, Păcurari, centru. Telefon 173697.

■ Schimb apartament 2 camere, confort I, et. 1, decomandat, telefon, TV cablu, zona Autogară, cu apartament 3 camere, zone apropiate. Telefon 210621.

■ Schimb (vînd) apartament 2 camere, îmbunătățit, faianță baie și bucătărie, ușă nouă stejar, parchet, cu garsonieră, confort I, zonele Autogară, Gară, P. de Fier, Hala Centrală, Tătărași. Telefon 151396.

■ Schimb apartament 3 camere, cu apartament 2 camere sau două garsoniere, sau similar, indiferent de zonă. Telefon 168580.

■ Schimb apartament 2 camere, parter, zona Zimbru, cu apartament cu o cameră, etaj. Telefon 157020.

■ Schimb (vînd) apartament 2 camere, semidecomandat, două holuri, balcon închis, boxă pe palier, cu îmbunătățiri, et. 3, zona Familial, cu apartament cu o cameră, zona Tătărași, diferență negociabilă. Relații la telefon 159257.

Schimb apartament 4 camere, confort I, 100 mp, decomandat, B-dul Poitiers, cu 2 apartamente a 2 camere sau 1 apartament cu 2 camere decomandate și garsonieră plus diferență negociabilă (sau alte variante) în zone apropiate.
Telefon 143769 între orele 10,00-12,00, zilnic.

DECESE

■ Familia îndurerată anunță moartea prematură a celui care a fost inginer BOICIUC ALEXANDRU. Înmormîntarea are loc astăzi, 11 martie 1995, ora 13,00, la cimitirul Eternitate. (87542)

■ Îndurerate, familiile Coza Maria și Condrea Eufrosina și Mihai anunță încetarea din viață a MARIEI SĂNDULEANU, după o lungă și grea suferință. Înhumarea are loc duminică, 12 martie 1995, ora 13,00, la cimitirul Eternitate. Dumnezeu s-o ierte! (87640)

Maria soție, Corneliu și Vali - fii, nora, nepoții și strănepoții anunță cu nespusă durere încetarea din viață după o grea suferință a celui care a fost
VICTOR COVALSCHI
82 ani. Înmormîntarea va avea loc duminică, 12.03.1995, la Cimitirul "Sf. Vasile", ora 13,00.

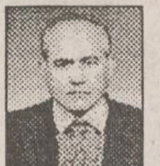

Soția, copiii și nepoții anunță trecerea în neființă după o crîncenă suferință a col. (r)
SORLESCU AUREL
minunat soț, tată și bunic, om de aleasă omenie. Corpul neînsuflețit este depus la Capela Cimitirului "Sf. Vasile". Înhumarea va avea loc la Cimitirul "Sf. Vasile", sîmbătă, 11 martie, ora 13,00.

CONDOLEANȚE

■ **Serviciul Stomatologie din Dispensarul Policlinic nr.1 și Disciplina de Stomatologie Comunitară din UMF Iași sînt alături de conf. dr. Marin Georgică în aceste momente grele determinate de pierderea tatălui. Transmitem sincere condoleanțe și împărtășim durerea. (87620)**

■ **Familia dr. Lungeanu este alături de familia conf. dr. Marin Georgică și îi transmite sincere condoleanțe pentru pierderea tatălui. (87619)**

■ **Colegii de muncă de la S.C. MOLDOMOBILA S.A., Magazia "03" sînt alături de colegul lor, Chelaru Ștefan la durerea pricinuită de decesul tatălui și îi transmite sincere condoleanțe. (87628)**

■ **Familiile prof. Constantin Minodora și ing. Constantin Sergiu sînt alături de finii lor, familia doctor Covalschi Corneliu, la dureroasa despărțire de părintele lor drag, VICTOR COVALSCHI. Dumnezeu să-l ierte! (87901)**

■ **Familia medic veterinar Movileanu Neculai este alături de familia ec. Purdel Ioan, director la COMPPIC S.A. Iași, în aceste clipe grele pricinuite prin decesul părintelui drag. Sincere condoleanțe lor și rudelor îndoliate. (87548)**

■ **Colectivul S.C. COMPPIL S.A. Iași este alături de dl. director Purdel Ioan, la pierderea suferită prin trecerea în neființă a socrului său. Sincere condoleanțe familiei îndoliate. (87550)**

■ **Familia Lupu Ioan este alături de familia domnului director al COMPPIC S.A. Iași, la pierderea suferită prin decesul socrului și îi transmite sincere condoleanțe. (87549)**

■ **Familiile Cosmovici, Cozlosche și Ciobanu aduc un pios omagiu celui care a fost NECULAI GRIGORAȘ și transmit sincere condoleanțe familiei îndoliate. (87546)**

Familia Tănăsucă transmite sincere condoleanțe și este alături în aceste grele momente de cumpănă de familia Onofrei Maria și Răducu pentru dispariția fulgerătoare a celui ce a fost Onofrei Aloe. Dumnezeu să-l ierte! Fie-ți țărîna ușoară Nea Sandule!

Familiile ing. Tuleașcă Ioan și dr. Nonea Veturia aduc un pios omagiu celei care a fost doamna
URSACHE PARASCHIVA
Sincere condoleanțe familiei îndoliate.

Familia ing. Filip Ilie din Tg. Frumos adînc îndurerată aduce un pios omagiu omului de omenie, prietenului devotat, cuscrului
COVALSCHI VICTOR
fiind alături de soție și fii. Dumnezeu să-l ierte și să-l odihnească în pace.

Familia ing. Filip Ilie din Tg. Frumos este alături de familia dr. Covalschi Corneliu la marea durere pricinuită de trecerea în neființă a dragului lor tată,
COVALSCHI VICTOR
Sincere condoleanțe

Colegii de la Școala Profesională Tg. Frumos sînt alături de d-na ing. SABINA COVALSCHI la durerea pricinuită de pierderea socrului
COVALSCHI VICTOR
și transmit condoleanțe familiei îndoliate.

Colectivul Muzeului Literaturii Române Iași anunță cu durere încetarea din viață a colegului
BAHRIM VASILE
32 ani, și transmite condoleanțe familiei îndoliate. Dumnezeu să-l odihnească în pace.

Familiile Cățînaș Claudiu, Ursu Constantin și Dumitrescu Petrică transmit sincere condoleanțe familiei BARAC Ioan pentru pierderea mamei.

■ **Colectivul Policlinicii cu Plată Iași regretă moartea fostului coleg SORLESCU AUREL și transmite sincere condoleanțe familiei îndoliate. Dumnezeu să-l ierte. (87634)**

■ **Familiile Dăscălescu Liviu și Ioniță Vasile sînt alături de familiile Coza și Condrea și prezintă condoleanțe pentru cea care a plecat dintre noi, MARIA SĂNDULEANU, o excepțională vecină și un nobil suflet. Dumnezeu s-o odihnească! (87639)**

■ **Colectivul grădiniței cu orar normal 22, împreună cu părinții și colegii de grupă sînt alături de micuța Ana-Maria Mardare la dureroasa despărțire de mămica ei. (87646)**

COMEMORĂRI

A trecut un an de durere și lacrimi de cînd s-a stins din viață dragul nostru
BABOR TRAIAN,
soț, tată și bunic. Te vor plânge mereu, Anișoara-soție, Dănuț și Edy-fii, Emilia-noră și Andra-nepoată.
Dumnezeu să te ierte!

MULȚUMIRI

■ **Elena și Alexandru, adînc îndurerați de pierderea irecuperabilă a celui care a fost conf. dr. CHIRIAC CONSTANTIN ROMEO prezintă și pe această cale mulțumiri celor care, printr-o solidaritate impresionantă, au încercat să le aline suferința, l-au ajutat efectiv, moral și material să treacă momentul atît de teribil al despărțirii de omul care le ocrotise și le încălzise existența. Rămîn îndatorați și recunoscători tuturor - persoane oficiale și prieteni, colegi și cunoscuți, studenți și discipoli, rude - celor care, cu efort și energie, cu delicatețe sufletească, l-au făcut să nu se mai simtă atît de singuri, omagiind personalitatea celui dispărut, acordîndu-i onorurile cuvenite. (87650)**

Profesor Pârvu Adriana mulțumește tuturor acelora care prin emoționantele dovezi de compasiune, prietenie și omenie au fost alături de ea în momentele de copleșitoare durere determinate de trecerea în lumea umbrelor a soțului el, prof. univ. dr.
PÂRVU VASILE
Mulțumește conducerii Universității Politehnice Iași, colectivului Catedrei de Economie politică și Marketing, bunilor prieteni, rudelor, generoșilor colegi de la școală, inimoșilor elevi care l-au fost alături.

Colectivul de salariați și elevi ai școlii nr. 39 "G. Călinescu" mulțumește firmei COCA-COLA Iași pentru sponsorizare cu ocazia zilei de 8 Martie. Mulțumiri deosebite d-nei Liliana Pătrașcu.

Colectivul de salariați și elevi ai școlii nr. 39 "G. Călinescu" mulțumește firmei PIETA LTD pentru sponsorizare cu ocazia zilei de 8 Martie. Mulțumiri deosebite d-lui Cătălin Zelinschi.

Familia Mărgineanu mulțumește tuturor celor care au fost alături de ea, sprijinind-o moral și material la marea durere pricinuită de dispariția fulgerătoare a celui ce a fost un bun soț și tată MĂRGINEANU VICTOR, în vîrstă de 39 ani. Mulțumim, în mod deosebit, colectivului Atelierului Electric, muncitorilor și conducerii SC UNIREA SA, rudelor și cunoștințelor, elevilor și profesorilor din cl. a III-a B, Școala "Ion Simionescu", cl. a XII-a As, Liceul Economic nr. 1, cl. a XII-a E, Liceul "Emil Racoviță", anul II UCECOM și, nu în ultimul rînd, locatarilor din str. Dîmboviței nr. 11, bl. E3, sc. B.

OFERTE SERVICII

M.V.D.
FIRMĂ SPECIALIZATĂ ÎN CONSULTING
ASIGURĂ
■ constituirea S.C. cu capital românesc și mixt (SRL, SNC, SA) în regim de urgență; înregistrarea la Administrația Financiară, cod fiscal; ■ obținerea avizului de funcționare de la Primăria Iași; ■ constituire (înregistrare) filiale; ■ acte adiționale, mențiuni (lărgirea obiectului de activitate, asocieri, retrageri, cesiuni, majorări capital, puncte de lucru, radieri, dizolvări societăți). Hotel "UNIREA", camera 107. Telefon **212299**, orele 10,00-20,00.

UNIVERSAL RX
oferă din stoc:
DISCHETE
3M
și foi adezive pentru notițe
POST IT
Vă așteptăm zilnic la sediul nostru din str. G. Ureche nr. 3.
Tel./fax 112058.

AFINVEST
Telefon 129877, 139710
NOI VĂ SPUNEM PRIMII BUNĂ DIMINEAȚA!
Începînd din luna martie, veți avea
MONITORUL
- ziarul Dvs. preferat, la prima oră.
Acest serviciu modern este asigurat
gratuit,
la domiciliu, numai prin firma
AFINVEST

SERVICII MEDICALE MOBILE
(asistență medicală la domiciliu; consultații medicale; prescriere de rețete în regim compensat; recomandări și investigații paraclinice; tratament de urgență; asigurarea transportului și internării în caz de necesitate; oferim, de asemenea, servicii de infirmerie la domiciliu).
Sunați la telefon 113130/569, zilnic, între orele 7,00-23,00.
"CORPO-SAN" vă ajută!
Clienții noștri se pot abona la serviciile medicale pe care le oferim, contra unei taxe foarte convenabile.

Doriți sa cîștigați bani dupa orele de serviciu?
Veți afla cum, daca expediați acest talon si adresa dvs. la:
"Idei de afaceri"
- Fast Business, OP54, CP 46, Bucuresti. (M6)

ROENTER LTD
vă oferă consultanță și servicii cu
personal specializat
în următoarele domenii:
■ înființare (dizolvare) și desfășurarea activității unei societăți comerciale (acte adiționale, avize, contracte de orice tip)
■ evidență contabilă pe calculator
■ analize financiare.
Hotel TRAIAN, ap. **123**, tel. **212335**, orele 10,00-18,00.

Școala de șoferi amatori categoria B - A.M.R.S.
anunță autorizarea acesteia de către Comisia Județeană și înscrie candidați pentru seria din 20 martie, la sediul din str. Păcurari 76-78. Informații la tel. 112020.

Agenția de Turism UNIREA (fostul OJT) cu sediul în Piața Unirii 12 (lîngă Hotel Unirea) oferă următoarele excursii: Austria - Viena 4 zile, autocar, China - Beijing - 8 zile, avion. Israel - 8 zile, avion. India - 8 zile, avion. Circuitul Tunisiei - 8 zile, avion. Turcia (Turnul Anatoliei de vest) 9 zile, autocar. Italia - 9 zile, autocar. Franța - 8 zile, avion (garantăm obținerea vizei). Egipt - 12 zile, aion. Spania - 12 zile, avion. Grecia - 10 zile, autocar. Obținem vize la ambasade pentru plecări individuale pe bază de invitație. Oferim bilete de odihnă și tratament la toate stațiunile din țară. Informații suplimentare la tel. 143037.

SC SICOMOR SRL
Iași, șos. Sărăriei 48
executǎ lucrări agricole
arat - 33.000 lei/ha+TVA
discuit 11.000 lei/ha+TVA
Relații la tel. 032/110772

SC TITI-FRIG SRL Iași în colaborare cu MIDAL INTERFRIG SRL comercializează și montează toate tipurile de agregate frigorifice Bulgaria, licență SANYO.
AGREGATE FRIGORIFICE
tip AC 19B1E/3E - 767.000 lei/buc.
tip AC 45B1E/3E - 1.174.100 lei/buc.
Asigurăm garanție și post garanție.
FREONI - freon 12 vrac - 13570 lei/kg
Freon 22 butelie - 13,5 kg - 14750 lei/kg.
Prețurile includ TVA. Adaos comercial 0. Tel. 142110/514, 111715, după ora 17. Program 8,00-16,00.

Cabinet veterinar - consultații, tratamente, vaccinări, mîncare pentru cîini și pisici. Str. Oltea Doamna nr. 4, cartier Nicolina în spatele noii biserici catolice. Tel. cabinet 220028, acasă 131708. Program 10,00-14,00, 17,00-20,00.

Agenția de Turism MAGELLAN
str. Anastasie Panu 15, tel. 212337, organizează:
■ **excursii externe**
TURCIA - 75.000 lei
POLONIA - 55.000 lei
CHINA - 1.300.000 lei
■ **excursii interne**
■ **tabere**
■ **sejururi în stațiuni de odihnă și tratament.**

Menaj, curățenie la domiciliu și sedii firme, supraveghere copii și bătrîni, șoferie, ospătărie, prestate cu cinste și profesionalism de
SC ZIZI SRL
str. N. Bălcescu nr. 22, tel. 116561, orele 8-17.

SC ELECTRIC PULS SRL
vă oferă
o gamă largă de spoturi luminoase, veioze, lămpi de birou, plafoniere și lampadare, toate cu becuri halogen, adaptabile ușor spațiilor comerciale, birourilor, vitrinelor, standurilor expoziționale etc. Pentru informații sunați la tel. 230060, între orele 9,00-17,30 sau 164097, între 17,30-20,30.

Reparații frigidere și instalații frigorifice. Deplasări la domiciliu. Lucrări garantate, prin
SC POLAR SERVICE SRL Iași
Telefon 220859

Doriți să aveți o siluetă frumoasă?
Practicați gimnastica de întreținere fitness și stretching la Cabinetul **FITNESS**, prof. IRIS BÂDIU. Relații la telefon 132889.

CONSULTAȚII OFTALMOLOGICE
CONF. DR. DORIN CHISELIȚĂ
Competență, calitate, aparatură tehnică modernă (inclusiv ecografie oculară). Program: luni și joi 15,00-18,00; sîmbătă 8,00-11,00. Sediu - Moara de Foc nr. 14 (între Club 20 și Moara 1 Mai). Relații și programări la tel. 163514, 250423.

CARDINAL IMPEX execută prompt și cu maximă seriozitate, lucrări de monumente funerare, de calitate, la prețuri accesibile. Tel. 174174, orele 14-21

SC GOLD MIT SRL Buhuși organizează excursii București - Italia cu atutocare germane, TV color, video, toaletă, frigider, aer condiționat. Prețuri avantajoase. Relații 034/264633, 034/261094.

Agenția DRACONES cu sediul la Casa Sindicatelor, camera 29, vă oferă servicii de investigații, pază și protecție. Relații la tel/fax 032/136241.

Agenția de turism TOTEM
FRANȚA - 20 mai
Mănăstiri nemțene 12, 19, 26 martie
Megaliții din Călimani 10 - 12 martie
Mănăstiri bucovinene 17 - 19 martie
Rarău și Giumalău săptămînal
Casa Studenților Iași. Telefon 110724

D-na doctor stomatolog GABRIELA STATACHE anunță că de la 6 martie 1995 și-a reluat activitatea cabinetul stomatologic STOMATO (fost în cartierul Alexandru cel Bun, str. Bistrița) în noul sediu din str. Străpungerea Silvestru 7, bl. I-4, sc. D, parter, ap. 2, lîngă punctul termic al Gării Mari, vizavi de stația de tramvai Autogară. Relații suplimentare la tel. 146142.

Traduceri impecabile - toate limbile de circulație, inclusiv acte notariat. Telefon 143023.

SCC Constructorul Iași SA (fosta Cooperativă Constructorul Iași) convoacă Adunarea Generală a acționarilor (pe toți cei care dețin certificate de proprietate eliberate de cooperativa Constructorul) vineri, 24.03.1995, ora 9,00 la sediul din str. Rampei 18-20. Relații la tel. 154590.

S.C. PROVIA S.R.L. oferă benzină premium și motorină la cele mai avantajoase prețuri prin stația proprie de distribuție, aflată în zona industrială, str. Atelierului nr. 1A, vizavi de CET Iași, în vecinătatea TOMIRIS S.A. (fostă fabrica de mătase "Victoria").

Doriți ca afacerea Dvs. să aibă un nume? ... Cel mai important lucru este ca firma Dvs. să fie cunoscută și în primul rînd RECUNOSCUTĂ! Semnul Dvs. purtător de informație dar și de noroc este SIGLA, care poate fi și MARCA firmei Dvs. ... Dacă nu o aveți... sau doriți una mai reprezentativă, sunați ACUM:
ROTA TORA
252204

■ Transport marfa cu camion de 7 t pe orice distanță la preț avantajos. Telefon 114367. (42501)

■ Inginer repar televizoare color și alb-negru. Sonor E. Nova. Telefon 128356.

■ Lucrez plăpumi și saltele. Telefon 160561. (40302)

■ Montez și rașchetez parchet cu mașină specială. Telefon 130937 sau 230671. (821)

■ Execut glazvande, gratii, uși metalice etc. Tel. 252275. (87552)

■ Doi frați, 25 și 23 ani, fără ocupație, studii medii și armata satisfăcută, dorim să efectuăm munci necalificate, la persoane fizice sau societăți comerciale. Informații la tel. 177074, orele 15,00-21,00. (87558)

■ Solicit servicii publicitate internațională (anunțuri). O.P. 2, C.P. 547. (87563)

■ **Tineri zugravi cu calificare executăm lucrări de zugrăveli, vopsitorii. Telefon 110344, după ora 20,00. (1269)**

■ **Inginer atestat la firmă de prestigiu ofer service (reparații) televizoare color, cazuistică diversă. Telefon 252909. (42113)**

■ **Execut, primesc sau preiau contra comision lucrări de construcții-montaj, consolidări, reparații capitale și curente în construcții, indiferent de tipul acestora. Relații zilnic între orele 8,00-16,00, la telefon 252717. (1186)**

■ **Întocmesc urgent bilanț contabil 1994. Execut evidență contabilă completă la societate comercială. Telefon 174758, orele 8,00-15,00; 174822, orele 17,00-21,00. (87524)**

■ **Făină de porumb grisată puteți obține apelînd la Moara ce s-a deschis în str. Perju 28, colț cu stradela Silvestru, cu program de la 7,00-17,00. Uium numai 10%. (87622)**

■ **Societate împrumută bani cu dobîndă de 75% pe an, relații la telefon 146909. (87636)**

LOCURI DE MUNCĂ

Doriți să lucrați într-un colectiv tînăr și de succes?

Sînteți o fire întreprinzătoare, dinamică, capabilă să lucreze mult pentru a cîștiga foarte bine?

Sînteți un bun negociator?

Aveți:
- diplomă de absolvent al Facultății de Științe Economice
- vîrsta pînă în 45 de ani

Atunci puteți aspira la postul de
DIRECTOR ECONOMIC
al firmei
DECORA

Depuneți curriculum vitae în manuscris, fotografie și recomandare la sediul firmei, între cofetăria Opera și restaurantul Cina, pînă pe 10 martie 1995, inclusiv.
Telefon 032/147165.

Societate comercială angajează urgent absolventă a Liceului Economic nr. 1, profil contabilitate, pentru funcția de CASIER. Cunoștințele de limbă engleză și operare pe calculator pot constitui un avantaj.

Cererile însoțite de un curriculum vitae și o motivație vor fi trimise pe adresa OP 3, CP 848 Iași.

Unitatea "Coafură", situată la etajul I Casa Model, angajează coafeză cu experiență. Solicitările de angajare se primesc începînd de luni, între orele 10-12, la sediul unității

■ **S.C. TITI-FRIG S.R.L. angajează conducător auto, cat. B, C, vîrsta 22-30 ani; stagiu militar satisfăcut. Telefon 142110/514, 111715. (1268)**

■ **Angajăm absolvent 1994 (Facultatea de calculatoare), cunoștințe hard și soft PC, limba germană, engleză, permis conducere. Telefon 211579, 116625. (42406)**

■ **S.C. AFINVEST angajează agenți comerciali. Relații la telefon 139710, 129877, 112090, int. 2219. (87560)**

■ **S.C. CONSTRUCȚII S.A. Iași cu sediul în str. Decebal nr. 1 angajează prin concurs 2 economiști specializați în finanțe-contabilitate. Relații la telefon 132976; 231380. (87533)**

■ **Caut vînzători profil alimentar, zona CUG. Telefon 122926. (87544)**

FELICITĂRI

LA MULȚI ANI!

Dragei noastre
PUȘA FRUNZĂ
toată dragostea și afecțiunea cu ocazia zilei onomastice. Toate florile din lume le oferim cu drag, din partea colegelor din cadrul SC "Alimentara" - Tg. Cucu.

Un călduros LA MULȚI ANI! multă fericire noroc și împlinirea tuturor dorințelor pentru
ZORICI GHEORGHE
din partea soției Anișoara cu ocazia sărbătoririi zilei de naștere.

Da! Nu te mira
Tu chiar tu ești
Cel ce spui povești
Dar acum la majorat
Gîndește-te la bacalaureat
Tăticu, mămica, surorile
Cristin și Mirela urează
dragului lor fiu și frățior
CRISTINEL IONEL GHERGHELAH
multă fericire și succese mari la învățătură.

PIERDERI

■ **Pierdut acte: certificat de înmatriculare, permis auto și factură pe numele Panaite Gabriel. Aducătorului - mare recompensă. Telefon 144276. (87595)**

■ **S.C. CARMEN S.R.L. anunță pierderea codului fiscal nr. 2640880. Îl declar nul. (87615)**

■ **Pierdut canish negru, zona Centru Civic, aflat sub tratament. Ofer recompensă. Telefon 116756. (87642)**

■ Pierdut buletin de identitate și pașaport pe numele Manta Cătălina-Elena. Le declar nule. (87643)

LICITAȚII

■ **S.C. TRUST CONSTRUCȚII S.A. Iași vinde la licitație prin intermediul Bankcoop S.A. Iași următoarele bunuri: 1. Baza de agrement "Ciric"; 2. Sală de mese și cantina FPI din Iași, b-dul Chimiei 14; 3. Stație betoane cu utilități Iași, b-dul Chimiei 14; 4. Hală prefabricate 65.000 mc Iași, b-dul Chimiei 14; 5. 5 magazii (depozit) materiale Iași, b-dul Chimiei 14; 6. Sediu administrativ depozite Iași, b-dul Chimiei 14; 7. Siloz ciment - 3 buc. Iași, b-dul Chimiei 14; 8. 1 autobuz Iași b-dul Copou nr. 3; 9. Stelaje laminate pentru transport și depozitare prefabricate 10 bucăți. Relații la sediul S.C. TRUST CONSTRUCȚII S.A. Iași, b-dul Copou nr. 3, telefon 146220 și Bankcoop S.A. Iași str. Sf. Lazăr nr. 4, telefon 211236 și 211246. (87525)**

DIVERSE

■ **Preotul paroh roagă pe credincioșii și eventualii sponsori să ajute la construirea Bisericii "Înălțarea Domnului" - cartierul CUG, prin donații de materiale și sume de bani. Cont CEC nr. 45110837.**

■ **S.C. EVEREST S.R.L. Brașov angajează dansatoare pentru Night Club în Canada. Relații la telefon 068/114497, orele 10,00-18,00. (87519)**

GRUPUL DE PRESA NORD-EST

Cotidianul MONITORUL

Sînteți o persoană dinamică, ambițioasă, cu imaginație?

O carieră profesională plină de promisiuni vă așteaptă dacă vă alăturați departamentului nostru de marketing/promovarea vînzărilor.

Puteți obține formulare de înscriere zilnic, între orele 9,00 - 15,00, de la sediul cotidianului
MONITORUL,
str. Smîrdan nr. 5.
Relații la telefon **172557**.

Condiții:
○ vîrsta maximă 35 ani
○ constituie un avantaj cunoașterea limbii engleze.

Dosarul de concurs (formularul completat, curriculum vitae) vor fi depuse pînă cel tîrziu vineri, **17 martie 1995**.

Organizația SALVAȚI COPIII - Filiala Iași convoacă membrii săi în ziua de luni, 13.03.1995, ora 17,00, în sala de ședințe (et. 4) a Policlinicii Municipale nr. 1 din str. V. Conta nr. 1.

■ **Judecătoria Iași vinde la licitație publică la data de 20.03.1995, orele 9,00 apartamentul din Iași, str. Grădinari nr. 34, bl.F 4-5, etaj III, ap. 15, care este al debitoarei Bordeianu Mariana, ce datorează suma de 3.128.176 lei numitului Huțupașu Constantin. (87521)**

■ **Absolvenții promoției 1985 a Facultății de Electrotehnică Iași, domiciliați în Iași, care doresc să participe la organizarea întîlnirii de 10 ani, sînt așteptați sîmbătă 18 martie 1995, ora 10,00, în Amfiteatrul P9 (lîngă Laboratorul de Mașini Electrice. (87618)**

MATRIMONIALE

■ **Un tînăr de 23 de ani, caut o prietenă de 23 de ani. Telefon 177696. (87547)**

ULTIMA ORĂ

VÎNZĂRI

■ **Vînd becuri 100 W și 75 W cu prețul de 305,10 fără TVA. Informații la telefon 230929 sau 250273. (87758)**

■ Vînd aragaz patru ochiuri, butelie, furtun cu ceas - 250.000 lei. Telefon 136780. (87759)

■ Vînd semiremorcă, prelată, roată rezervă, cîrlig remorcă pentru mașină. Telefon 136780. (87758)

CASE TERENURI

■ **Vînd apartament 3 camere, Centrul Civic, bloc Ghica Vodă, etaj 3 (2 băi, 2 balcoane mari, telefon, interfon). Preț informativ 21.000 $, echivalent lei. Telefon 419946. (87753)**

■ **Vînd apartament ultracentral, bloc Carmen (variante). Telefon 148032. (87755)**

ÎNCHIRIERI

Caut spre închiriere spațiu comercial, zonă ultracentrală (centrală). Maximă seriozitate. Plata se face în condiții avantajoase. Tel. 041/664507, după ora 18.00.

SCHIMBURI

■ Schimb garsonieră confort II, proprietate, etaj 2, balcon închis, telecablu, zugrăvit în calciu, plus diferență 500 mii lei, cu apartament cu o cameră sau cu 2 camere. Telefon 127717, pentru Liviu, după ora 20,00. (87760)

OFERTE SERVICII

■ **Montez tapet. Telefon 151486, după ora 16,00. (87751)**

■ **Angajăm personal pentru unitate de alimentație publică. Relații la telefon 177076.**

PIERDERI

■ **Pierdut mapă cu acte pe numele Alicsandrescu Cezar și borsetă cu chei. Recompensă. Telefon 126830. (87756)**

■ Pierdut autorizație nr. 5459333/4.07.90, pe numele Toma Viorel. O declar nulă. (87752)

CONDOLEANȚE

Colectivul Agenției CEC Podu Roș este alături trup și suflet de colega lor Marieta Onofrei, în clipele grele pricinuite de trecerea în neființă a celui ce a fost om de mare omenie, soț și tată deosebit, Alexandru ONOFREI

DIVERSE

S.C. CRINOS S.R.L. invită depunătorii la magazin pentru a-și ridica mărfurile nevîndute. Program: numai luni, 13.03.1995, marți, 14.03.1995, miercuri, 15.03.1995, ora 10-16.

AGENDA OMULUI DE AFACERI

CASA ITALIANĂ CARINA
comercializează
lenjerie femei,
încălțăminte femei,
încălțăminte sport
Str. V. Alecsandri nr. 8, tel. 115870

UNIVERSAL RX GROUP
tehnică de calcul
Str. Grigore Ureche nr. 3, tel./fax 112058
Contact: Boris Constantin, Director

MOLDROM SA
import - export
materii prime, laminate din oțel
și materiale de construcții
Str. Tătărași nr. 57, tel./fax 173025, 172799, 270499
Contact: Constantin Badea, Director executiv

AVATTI ELECTRONICS
comerț produse electronice
Tătărași nr. 60-62, tel. 174054
Contact: Liana Bărbulescu, Cătălina Lehăduș

Agenția pentru servicii de mariaj
DUET
asigură
totalitatea serviciilor necesare
organizării unei nunți
B-dul Ștefan cel Mare și Sfînt, bl. B2, parter, tel. 147165
Contact: Doina Filipescu, administrator

TOFAN GRUP SA
Filiala Iași
comercializează
anvelope și camere auto
Str. Ghica Vodă 1B (demisol), tel. 114782
Contact: Cornel Arcip, Director

INTERELECTRIC SA
tehnică de calcul, service
garanție și postgaranție
Str. Elena Doamna 24, tel. 112004, 210030, 210031, fax 112366
Contact: Simon Iancu, Director

CASA LEBĂDA
produce
hipoclorit de sodiu, uz casnic și
industrial, chit pentru geamuri
comercializează
perhidrol, prenadez, detergenți
Șos. Bucium 23 (Fabrica de Gheață), tel. 232348

NEST SRL
distribuie
ceasuri elvețiene originale
Str. Florilor nr. 2, tel. 213525

ALFA CIVIC
scule, dispozitive, unelte, accesorii
BOSCH
Tel. 032 / 137613

TUDOR MAGNUM PLUS SRL
comercializează
toate modelele și mărimile de
nasturi și fermoare,
mătăsuri, elastic, fișuri, ață de cusut,
tercoturi colorate, șifon alb
Str. Sf. Lazăr nr. 4A (lîngă BANKCOOP Iași)
Contact: Mariana Varvara, director

CONFEXBROD FREZIA SRL
comercializează
frigidere, congelatoare (210 l, 160 l, 120 l)
aragaze, TV alb-negru, TV color, mașini de spălat, mașini de cusut, aparatură electronică, încălțăminte, confecții, cosmetice și porțelanuri
IAȘI, Bd. Alexandru cel Bun nr. 36, bl. H 1-2, tel. 251742

LUMEA SPRE CARE NE ÎNDREPTĂM

Brigitte Bardot reia campania de apărare a animalelor

"Bardot pleacă iarăși la război" este genericul sub care multe ziare și reviste franceze anunță începutul unei noi campanii de protecție a animalelor inițiată de starul de cinema francez. De această dată, genericul acțiunii este ***"Nu calvarului viteilor"***. Tratamentul "inuman" la care este supus tineretul bovin îi revoltase și pe englezi, care au protestat împotriva importurilor de viței, în cadrul unor manifestații soldate cu un mort. În paginile revistei "Paris Match", Brigitte Bardot explică rațiunile noii sale acțiuni: "Printre cele 800 de milioane de animale măcelărite în fiecare an în Franța pentru consum, peste 8 milioane sînt transportate în condiții scandaloase. Cel mai de deplîns sînt vițeii smulși de lîngă mamele lor, începînd cu vîrstă de 8 zile și siliți să suporte zile întregi de transport "înghesuiți, anchilozați, lipsiți de hrană, brutalizați". După Brigitte Bardot, calvarul tineretului bovin nu se oprește aici, ci durează încă 5-6 luni, pînă cînd vițeii, tratați cu antibiotice și hormoni, apoi anemiați forțat pentru ca, "înălbită", carnea lor să corespundă exigențelor noastre culinare, sînt sacrificați. "Această «industrializare» forțată a creșterii animalelor - afirmă Brigitte Bardot - i-a revoltat pe englezi, care au renunțat la creșterea vițeilor «în baterii» încă din 1990, în vreme ce țările nordice, membre ale Comunității Europene, au propus limitarea duratei de transport a animalelor vii la opt ore (șase ore în cazul Austriei)".

16.000 de lire sterline pentru posterul unui film din 1945

În cadrul celei mai mari licitații de afișe de film, care a avut loc la Londra, cel mai bine vîndut a fost posterul filmului din 1945 ***"To Have and Have Not"***, relatează REUTER. Afișul îl înfățișează pe celebrul actor Humphrey Bogart împreună cu frumoasa Lauren Bacall și a fost vîndut cu 15.750 de lire sterline, de trei ori prețul estimat de specialiștii Casei Christie's. Lauren Bacall a fost partenera lui Bogart atît în filme, cît și în viață, cei doi fiind căsătoriți timp de mai mulți ani. Singurul poster pentru care s-a mai obținut aceeași sumă, a fost afișul unicat al filmului produs de compania Disney, ***"Alice's Spooky Adventure"***.

David Copperfield va da un spectacol la Phenian

Un cotidian sud-coreean a afirmat că celebrul magician David Copperfield intenționează să dea un spectacol în Coreea de Nord, în luna iulie a acestui an, cu ocazia comemorării unui an de la moartea liderului comunist Kim-Ir-Sen, transmite REUTER. Ziarul "Chosun Ilbo" mai spune că Nordul negociază cu un sponsor american asigurarea cheltuielilor de transport pentru cele aproximativ 60 tone de echipament care trebuie adus la Phenian în vederea spectacolului. Nord-coreenii speră că guvernul de la Seul va permite trecerea echipamentului peste granița dintre cele două state coreene. Cotidianul nu cunoaște motivul pentru care conducătorii comuniști ai Coreei de Nord sînt atît de interesați de un spectacol de magie susținut după un an de la moartea "Marelui Conducător". Oficialități sud-coreene cred că Kim-Jong-il, fiul și moștenitorul lui Kim-Ir-Sen, intenționează să preia puterea în mod oficial imediat după prima comemorare a morții tatălui său. În ciuda acestor afirmații, un înalt oficial de la Seul a declarat că nu știe nimic despre existența unor astfel de planuri din partea faimosului David Copperfield.

Francezii nu se mai căsătoresc

Un institut de sondaje a constatat că francezii, mai mult ca oricare altă nație vest-europeană, nu se mai căsătoresc și preferă concubinajul, informează REUTER. În 1993, doar 255.200 cupluri de francezi au trecut pe la ofițerul stării civile. Aceasta este cifra cea mai scăzută înregistrată în Franța în secolul al XX-lea și indică o diminuare cu 6 la sută a căsătoriilor încheiate în 1993, față de 1992. În aceeași perioadă de timp, cifra căsătoriilor a scăzut în Belgia cu 5,7 la sută și cu 5,6 la sută în Suedia. Vîrsta medie pentru prima căsătorie a ajuns acum, conform specialiștilor, la 28,7 ani pentru bărbați și 26,6 ani pentru femei.

În "Nell", ea este o sălbatică

Jodie Foster, "pasionaria" Hollywood-ului

Pe marele ecran a fost prostituată, polițist și văduvă. Are deja două premii Oscar. A reușit să se facă respectată mai ales pentru că știe să spună "nu" atunci cînd trebuie.

Două premii Oscar, 32 de filme, 32 de ani. De la debutul în lumea filmului ("Bébé Coppertone"), Jodie Foster și-a croit un drum propriu și bine definit. Producătoare, realizatoare, actriță - ea controlează toate nuanțele meseriei ei.

În "Nell" joacă rolul unei tinere fete sălbăticită, părăsită într-o cabană din Carolina de Nord, după moartea mamei sale. Nell nu vorbește nici o limbă cunoscută, nu lasă pe nimeni să se apropie de ea, nu știe că există electricitate sau telefon. Doar medicul din sat va încerca să comunice cu ea. Doctorul Lovell (Liam Neeson) o va proteja de brutalitatea ziariștilor, de internarea într-un spital de alienați, de curiozitatea sătenilor. În final, Nell va accede la limbaj.

Fără Jodie Foster lumea filmului ar fi fost mai puțin interesantă. O sălbatică vulnerabilă, disperată de a nu fi înțeleasă, înspăimîntată, Nell comunică în felul ei cu natura. Noaptea, vorbește cu luna, înoată în lac, se joacă cu reflexele luminii nocturne pe apă.

Jodie Foster, mica prostituată din "Taxi Driver", tînăra polițistă din "Tăcerea mieilor", văduva din "Sommersby", a abordat rolul lui Nell cu pasiune: "Este un personaj de la care putem învăța toți", spune ea.

Să produci filme "omenești", să rămîi "căpitanul vasului", să eviți o viață de scandal (este singurul star al Hollywood-ului care nu intră în vizorul "paparazzi"-lor - ziariști sîcîitori, în căutare de senzațional), iată principiile mărturisite de Jodie Foster.

Și puterea? "Singura putere care contează cu adevărat este aceea în care îți poți permite să spui «nu»"!

- În "Nell" utilizați un limbaj inexistent. Cum l-ați construit?

- Cu meticulozitate. Trebuia să cuprindă cîteva vorbe greșite, care să facă fraza neinteligibilă. Am inventat.

- Ați văzut "Copilul sălbatic", al lui Truffaut?

- Da. Sînt îndrăgostită de filmele lui Truffaut. Am văzut "Patru sute de lovituri" de cel puțin cinci ori.

- Care e principala dvs. calitate, pe un platou de filmare?

- Puterea de concentrare. În cazul lui Nell nu știam precis de unde să încep, cum să "atac" personajul. Tehnicienii îmi făceau cu ochiul și-mi spuneau: "Te vei descurca!" E genul de observație care, paradoxal, te panichează. Eram dezorientată și angoasată.

- Ați studiat viața copiilor sălbatici?

- Da. Însă n-am aflat mare lucru, dacă e să mă refer la poziția medicilor. Autismul este un domeniu dificil. Este imposibil să iei o "rețetă" de aici pentru a o transpune într-un rol.

- Rolul are ceva comun cu viața dvs.?

- Nu. Nu există nimic în viața mea care să semene, măcar aparent, cu cea a lui Nell.

- Ba da. Absența tatălui. Omniprezența mamei.

- Eu... Nu m-am gîndit la asta. Poate...

- Ultimele dvs. filme, "Tăcerea mieilor", "Maverick", au fost niște succese. Aveți acum puterea de a vă impune condițiile?

- Sînt simple (?) și clare condițiile mele: să fac ce vreau și cum vreau.

- "Maverick II", de exemplu?

- Cu Mel Gibson aș face orice film.

- Sînteți un "caz". Un picior în sistem, un picior în afară...

- E-adevărat. Regula de aur este să nu devii un revoluționar mort. Să faci o revoluție e bine, dar trebuie să poți s-o și continui. Cea mai bună metodă de a schimba un sistem este să faci parte din el.

- Ce aveți în vedere?

- Filme modeste, dar care să-mi semene, să le simt aproape de mine.

- De ce nu ați regizat "Nell"? Pentru că dvs. ați ales subiectul și ați scris scenariul.

- Nu voiam să joc și să realizez în același timp. M-aș fi împrăștiat. Am făcut-o în "Little Man Tate"; a fost prea dur.

- Sînteți actriță, realizatoare, producătoare. Nu este prea mult?

- Nu. Nu uitați că cinematograful este a doua sursă de venituri, grație posibilității de export. Cultura americană a devenit o marfă de export rentabilă. Ceea ce nu înseamnă că trebuie să facem lucruri de proastă calitate. Aș vrea să pot face filme în care să se vadă valorile în care cred.

- Ca "Nell", de exemplu?

- Exact. Ideea este de a face filme care să solicite oamenii, să-i impresioneze atît de mult încît să-i facă să gîndească. Nu-mi plac filmele de competiție, recompensate și pararecompensate. Înainte de toate contează securitatea realizatorului, a oamenilor cu care lucrezi, a filmului, în final.

- Cultura populară americană este pe punctul de a se dezintegra?

- Sub multe aspecte, da. Ni se spune mereu că violența este cea care marchează societatea noastră. Îmi pare rău, dar nu sînt de acord. Este doar un moment, pe care îl vom depăși. Consider că esențială, în societatea noastră, este comunicarea. Acesta este punctul meu de plecare.

- Părerile dvs. sînt total anti-hollywoodiene.

- Și în același timp, cinematograful este totul pentru mine. Există filme care m-au impresionat profund, cum ar fi "Călătorie la marginea Infernului". Acesta este scopul meu: să ating sufletul omului.

- De aceea vreți să aveți controlul filmelor pe care le faceți?

- Da. Exceptînd faptul că existența mea, din acest punct de vedere, este cel puțin bizară, în raport cu uriașul Hollywood. Mai întîi societatea mea "Egg" este minusculă și am foarte puțin personal. Apoi, fiecare proiect de film se face. Trebuie să știți că în oricare studio, numai 5% din proiectele așa-zise "în lucru" ajung în stadiul de "finisare". Vă imaginați cîtă pierdere de timp și de bani... În general se funcționează pe bază de "rețete" sau "remake-uri". Filme de dragoste sau polițiste. Nu-mi place stilul acesta... În sfîrșit, tratez cu companiile de distribuire. Nu am un acord global cu "20-th Century Fox" sau "Warner". Totul depinde de stil, de subiect. Banii nu reprezintă factorul decisiv. De exemplu, nu le voi încredința "Nell" sau "Little Man Tate" pentru că îmi plătesc mai bine. Clou-ul este să ai o societate "sănătoasă" din punct de vedere financiar. Atunci nu mai ai nevoie de nimeni. Îți permiți luxul de a fi liber.

- Ce pretenții aveți vis-à-vis de echipa pe care o aveți în subordine, în ceea ce privește alegerea scenariului?

- Să citească romanul sau nuvela. Să facă un rezumat și apoi să vadă ce le-a rămas în minte. Cum i-a impresionat ceea ce au citit. Să caute în aceste scenarii elementele care ar putea incita.

- Aveți o manieră de a vă apropia de cinema foarte militantă.

- Sînt copilul anilor '60-'70, m-am născut în 1962. Mama mă ducea la filme franțuzești. Sau mergeam să demonstrez pentru drepturi civice și împotriva războiului din Vietnam... Eram mică, dar curajoasă! Și cred că mai am încă ceva din acea atitudine.

- Faceți politică?

- Politica nu mă interesează deloc. A avea un punct de vedere politic, asta contează mai mult. Mecanismele interne ale funcționării unui partid îmi sînt total străine. Prefer să ies în arenă cu filmele mele. Cel puțin nu mă plictisesc. Nu sînt femeia care să-mi pun o rochie șic și să merg să strîng mîna senatorilor, duminica seara. Acțiunea este mai relevantă pentru mine.

- Hollywood-ului îi place să categorisească. Dvs. nu aparțineți nici unui gen...

- Fac tot ce pot pentru a scăpa de etichetare. Și asta din spirit de contradicție. Dacă îmi spuneți că ceva este alb, vă voi răspunde că e negru. Am nevoie de o lume limpede, care să mă convingă. Este în firea mea. Nu-mi plac ideile "cumpărate" sau de împrumut. Ați observat, presupun, că nici unul din personajele din "Nell" nu este în întregime condamnabil: fiecare acționează după convingerile proprii. Unii au dreptate, alții nu, dar nimeni nu este anost. Țin la felul acesta de a vedea lucrurile. **(traducere și adaptare după "Le Nouvel Observateur" de A.M. Vițcu)**

LIAM NEESON - un irlandez în "kilt"

Propulsat pe culmea box-office-ului cinematografic, grație realizării rolului din "Lista lui Schindler", Liam Neeson este irlandez din Belfast. "Înarmat" cu o licență în fizică, a debutat în teatru în "Oameni și șoareci", de John Steinbeck, apoi în cinema cu "Excalibur".

Foarte repede, Liam Neeson s-a impus la Hollywood. Seducător și foarte maleabil, el a traversat jungla cu Robert de Niro în "Mission", și Infernul, singur, în "Darkman". Woody Allen i-a încredințat un rol în "Mari et femmes".

În timpul filmărilor la "Nell", pe platouri, a întîlnit-o pe Natasha Richardson, fiica lui Tony Richardson și a Vanessei Redgrave. "Love story", mariaj, copil...

În ultimul său film, "Rob Roy", Liam Neeson interpretează un erou scoțian: "Nu-mi stă chiar rău în kilt!", spune el.

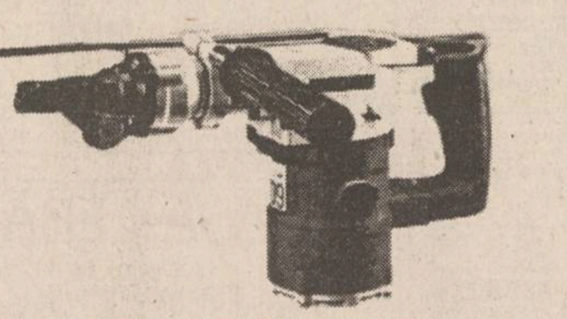

RYOBI *rotopercutor*

- ✓ caracteristici: MOD. ED 20 VRK
- ✓ putere: 500 W
- ✓ diametru în beton: max. 20 mm (13-16)
- ✓ rotații/minut: 0-950
- ✓ lovituri/minut: 0-4000

ALFA CIVIC
Tel/Fax: (40)-32-13.76.13

unelte ■ scule ■ dispozitive ■ accesorii ■ aparate electrice ■ instalații ■ adezivi ■ coloranți ■ abrazivi

101
CARCASE DIN MATERIAL PLASTIC SAU ALUMINIU

Breco *și* **Electric PULS**
distribuitori exclusivi vă oferă produsele concernului
TEKO
producător specializat de carcase din material plastic și aluminiu pentru o gamă largă de aparate și echipamente electronice.

BRECO
Electric PULS

Căutăm distribuitori în toată țara.

Pentru comenzi
sau informații detaliate
Tel./Fax: **032/23.00.94**
Tel. **032/23.00.60**
032/16.40.97

RADIO *NORD-EST* IAȘI
72,44 FM - STEREO

În fiecare vineri, ora 20^{10}

TOP 10 COUNTRY HITS

Ediția 25

↑ 1. Eagles - The Girl From Yesterday
↑ 2. Hank Williams - Setting The Woods On Fire
→ 3. Harlan Howaro - Be Careful Who You Love
↑ 4. Jim Reeves - Mexican Joe
↓ 5. Kenny Rogers - Lucille
NE 6. G. Jonnes (Alan Jackson) - A Good Year For The Roses
↓ 7. Don Williams - Some Broken Hearts Never Mend
↑ 8. Dolly Parton - Two Little Orphans
↓ 9. Patsy Cline - Come, On In
↓ 10. Glen Campbell - Rhinestone Cowboy

Propuneri:

1. Guy Mitchell - Heartaches By The Number
2. Stonewall Jackson - Share'em Up And Roll'em
3. Don Gibson - Oh Lonesome Me

REALIZATOR: COSTI REZLESCU

HOROSCOP

BERBEC

(21 mart. - 20 apr.):

👎 **Vă scapă natura cauzelor care v-au adus într-o postură ingrată. Nu cerçetați în zadar, încercați doar să ieșiți din situație.**

TAUR

(21 apr. - 20 mai):

👍 **Firea pragmatică nu vă salvează de la situații în care, aproape de bună voie, ieșiți în pagubă. De data asta merită să încercați.**

GEMENI

(21 mai - 21 iun.):

👎 **Aproximațiile vă ajută în situații obișnuite, dar nu vă salvează în împrejurări-limită. Sînteți victima propriilor neglijențe.**

RAC

(22 iun. - 22 iul.):

👍 **Vă descumpănește indolența colaboratorilor, dar nu vă înduplecă argumentele sentimentale. Minciuna, o știți bine, are picioare scurte.**

LEU

(23 iul. - 22 aug.):

✋ **Lehamitea de toate vă oprește de la o reacție mai mult decît obligatorie. Chiar dacă vine mai tîrziu, răspunsul dvs. e așteptat.**

FECIOARĂ

(23 aug. - 22 sept.):

✋ **Nelămuririle nu vor dura un veac, un amănunt vă va dumiri măcar în parte. Pentru asta e nevoie de o mai mare atenție la fleacuri.**

BALANȚĂ

(23 sept. - 22 oct.):

✋ **Nu e suficient să cîștigi bunăvoința celui de care ai nevoie, mai trebuie să-l și convingi. Dacă nu aveți suficiente argumente, lăsați-o baltă.**

SCORPION

(23 oct. - 21 nov.):

👍 **Ofensiva este încă lipsită de claritate, dar ea nu trebuie întreruptă. Concentrați-vă mai mult asupra obiectivului urmărit.**

SĂGETĂTOR

(22 nov. - 21 dec.):

✋ **Necesitățile imediate vă impun niște privațiuni mai puțin convenabile. Va trebui totuși să le acceptați, altfel totul se duce de rîpă.**

CAPRICORN

(22 dec. - 19 ian.):

👌 **Efectul declarațiilor dvs. întrece orice așteptări. În reacție, obțineți concesiile de care aveați nevoie pentru a merge mai departe.**

VĂRSĂTOR

(20 ian. - 18 febr.):

✋ **Vitalitatea dvs. este în scădere, așa că e mai bine să nu plusați. Mulțumiți-vă să rămîneți în așteptare o bucată de vreme.**

PEȘTI

(19 febr. - 20 mart.):

👍 **Precizia prestațiilor dvs. vă crește cota valorică, e timpul să ieșiți din găoace. Pe cît veți fi mai rapid(ă) pe atît veți avea cîștig de cauză.**

LEGENDA:

👎 - vă paște ghinionul

✋ - prudența e mama înțelepciunii

👍 - n-aveți nimic de pierdut

👌 - șansa vă surîde

INTEGRAMA ZILEI

Dimitrie ANTONESEI

MAG → EGALITATE ↓		MĂTUROI → A IZBUTI ↓		LIMITAT → TOTALITARIST ↓		APĂRĂTORI AI VIEȚII →	M
		R					E
FRIGUROS → AFIȘE ↳		G				DISTANȚAT ↓	Î
A	N	U	N	T	U	R	I
CAPĂT DE PREȘ ! → GEAMGII ↳	E	S	SUSȚINĂTOR → CÎNT (muz.) ↓	A	R	A	C
S	T	I	C	L	A	R	I
PITAC ↳		USTUROIAȚI → RESORT ↓	I	U	T	I	EPOCI ↓
					TERASE GOALE ! → PRECUM ↓	T	E
MINER → AGĂȚARE ↳	O	R	T	A	C	ERE ! ↓	R
A	T	A	R	N	A	R	E

BIBLIOTECA
CENTRALĂ UNIVERSITARĂ
„M. EMINESCU" IAȘI

LUNI
13 martie 1995
An V,
Nr. 59 (1122)
12 PAGINI
300 LEI
pentru Republica Moldova - 30 bani

cotidian de informaţii
Monitorul

SECŢIUNEA A
ŞTIRI, OPINII, COMENTARII

Înainte de a anunţa Poliţia, Salvarea sau Pompierii, sunaţi la MONITORUL!
17.25.57
14.56.10

Director onorific: AUREL LEON
Redactor şef: DAN RADU

Opoziţia trece prin cea mai mare criză de pînă acum

Modificări importante pe scena politică a României

■ *Partidul Alianţei Civice şi PL '93 şi-au anunţat, practic, ieşirea din Convenţia Democratică* ■ *în cadrul acestor două partide sînt posibile viitoare scindări*

Sfîrşitul săptămînii trecute a marcat două schimbări spectaculoase pe scena politică a ţării. ***Două importante formaţiuni membre ale Convenţiei - PL'93 şi PAC - şi-au anunţat, practic, ieşirea din această coaliţie***. În fapt, după lungi şi viu-disputate şedinţe, consiliile naţionale ale celor două partide au decis să nu semneze noul protocol al Convenţiei.

După cum este cunoscut, în şedinţa din 17 februarie a Convenţiei, a fost adoptat un Protocol în care cele mai multe puncte au fost impuse de PNŢCD. Cel mai controversat dintre ele este impunerea preşedintelui Convenţiei în mod automat candidat unic al CDR la preşedinţia României. Protocolul conţine o prevedere cu caracter ultimativ: ***dacă în termen de 30 de zile de la intrarea în vigoare a noului regulament acesta nu este semnat de formaţiunile componente, atunci "rebelii" vor fi consideraţi ca şi excluşi din Convenţie.***

Pînă acum, ***PSDR şi UDMR anunţaseră că nu acceptă prevederile noului Protocol.*** Interesantă este modalitatea prin care PL'93 şi PAC şi-au manifestat aversiunea faţă de acesta: nesemnarea lui cu precizarea că cele două partide se consideră în continuare membre ale Convenţiei pînă cînd se va decide oficial excluderea lor. ***Actualmente, în Convenţie mai activează - pe lîngă PNŢCD - PNL, PER, Asociaţia Foştilor Deţinuţi Politici (AFDPR) şi Asociaţia "21 Decembrie".***

Comitetul naţional al PAC, întrunit într-o şedinţă care a durat 4 ore şi 30 de minute, ***a hotărît cu 28 de voturi pentru şi 13 contra - respingerea ultimatumului CDR*** privind semnarea protocolului actual al acestei alianţe.

Discuţiile privind protocolului CDR au constituit, de fapt, singurul punct pe ordinea de zi. Cum era de aşteptat, au existat poziţii pro şi contra semnării protocolului. Spre deosebire de alte întîlniri la vîrf ale PAC, de această dată luările de poziţie - şi atmosfera în general - au fost calme, neînregistrîndu-se tensiuni între cei cu opinii contrare. Dintre participanţi, în special reprezentanţii filialelor judeţene au optat pentru nesemnarea protocolului, considerînd că în forma lui actuală este nefuncţional şi duce la pierderea identităţii partidului.

Aceeaşi poziţie au avut-o nr. 1 şi 2 din partid, domnii ***Nicolae Manolescu şi Nicolae Ţăranu.*** Cele mai importante filiale din ţară (din Timişoara şi Iaşi) au mers pe mîna celor doi lideri.

Partizanii semnării protocolului - printre aceştia numărîndu-se domnii ***Şerban Rădulescu Zoner, Dorel Coc, Stere Gulea, Şt. Augustin Doinaş, Al. Paleologu, Vasile Popovici, Emil Tocaci, Mona Muscă*** - au prezentat argumente ce ţin mai multe de ordin electoral.

Oricum, în finalul lucrărilor, domnul Nicolae Manolescu a precizat că ***PAC se consideră în continuare membru al CDR***, iar în cazul în care Consiliul Naţional al acestei alianţe va considera PAC ca fiind exclus din CDR, atunci Congresul PAC, care va avea loc în luna mai a.c., va stabili strategia de viitor a partidului. Liderul PAC a mai adăugat: "Ne aşteaptă traversarea unui deşert, dar este posibil să găsim o oază." Referindu-se la acelaşi lucru, Dinu Patriciu, liderul PL'93, a adăugat: "CDR a murit o dată cu modificarea protocolului" **(continuare în pagina 4A) (Mihaela CRISTEA, Lucian GHEORGHIU)**

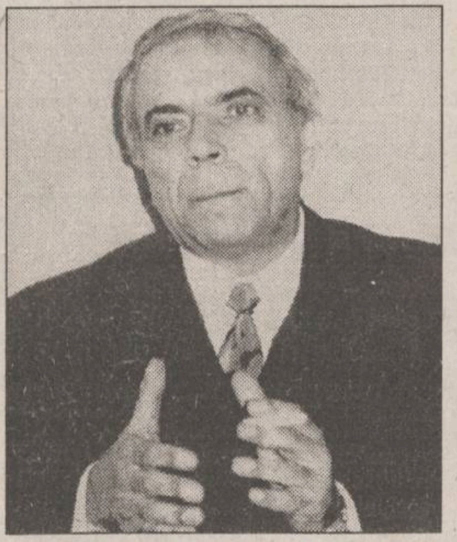
Nicolae Manolescu, liderul PAC: "Ne aşteaptă traversarea unui deşert, dar este posibil să găsim o oază."

Dinu Patriciu, liderul PL'93: "CDR a murit o dată cu modificarea protocolului."

Autorul atentatului de la Suceava este un pictor

■ *el a fost arestat pentru omor calificat, iar nevasta lui Adrian Borş a fost arestată pentru instigare la omor calificat* ■ *peste 2000 de persoane au participat ieri la înmormîntarea căpitanului de poliţie Mihai Alupoaiei*

Parchetul de pe lîngă Tribunalul Suceava a emis vineri seara ***patru mandate de arestare împotriva persoanelor suspectate de implicare în atentatul comis joi la Suceava*** cînd lt.maj. de poliţie Mihai Alupoaiei şi-a pierdut viaţa în explozia unei bombe, iar alte cinci persoane au fost rănite. ***Neculai Pralea (32 ani),*** cunoscut în Fălticeni ca un artist apreciat (a avut chiar două picturi prezentate într-o expoziţie), ***a fost arestat sub acuzaţia de omor calificat***. Neculai Pralea era, însă, şi un expert în materie de arme şi muniţii, lucru mai puţin cunoscut de prietenii săi. ***Veta Borş, soţia lui Adrian Borş*** (ţinta atentatului), ***a fost arestată sub acuzaţia de instigare la omor calificat.*** Ea a declarat în timpul cercetărilor că a încercat să-şi ucidă soţul deoarece îl detesta.

Celelalte două persoane arestate, ***Vasile Ungureanu, zis "Torpila" şi Ionela Pădureţ*** (18 ani), prietena lui Pralea, sînt cercetaţi sub acuzaţia de ***complicitate la omor calificat.*** În ziua atentatului, Neculai Pralea a venit la Suceava împreună cu Ionela Pădureţ. Ionela a avut rolul de a-l "fila" pe Adrian Borş. ***Pînă în momentul în care Neculai Pralea s-a decis să plaseze încărcătura explozibilă sub maşină, bomba a fost ţinută de Ionela într-o geantă.***

Pînă în prezent organele de anchetă nu au stabilit provenienţa explozibilului. De asemenea, nu se ştie cu certitudine cum s-a produs explozia, ***existînd şi ipoteza că bomba a fost acţionată prin telecomandă.*** Un anchetator care a dorit să-şi păstreze anonimatul a afirmat ieri că, în următoarele zile, s-ar putea să fie arestate şi alte persoane care au avut legătură cu atentatul. Se bănuieşte că Poliţia încearcă acum să-i prindă şi pe cei care au ajutat la procurarea explozibilului.

În altă ordine de idei, ieri dimineaţă, ***peste 2000 de suceveni au participat la înmormîntarea căpitanului (post-mortem) Mihai Alupoaiei,*** victima atentatului de joi. Cortegiul funerar a fost însoţit de opt maşini de poliţie. De asemenea, la acest trist eveniment, ***au fost prezenţi delegaţi ai tuturor inspectoratelor judeţene de poliţie din ţară.*** În memoria căpitanului Mihai Alupoaiei au fost trase 21 de salve de mitralieră. **(Sorin SIMON)**

În stînga titlului este fotografia din profil a asasinului, iar în dreapta, fotografia din faţă.

Un psihopat foarte periculos terorizează tinerele din Copou

■ *psihologul Felicia Căuia consideră că este vorba de un caz de canibalism*

O persoană bănuită de canibalism acţionează în Copou, unul dintre cele mai selecte cartiere din Iaşi. Individul, rămas pînă în prezent neidentificat, atacă femeile tinere şi le muşcă cu sălbăticie de buze. Nu s-a putut încă stabili numărul victimelor acestui individ. Cert este că două tinere, una studentă şi alta elevă de liceu, s-au prezentat la Policlinica pentru elevi şi studenţi, necesitînd de urgenţă intervenţia unui chirurg pentru a le fi cusute rănile provocate de muşcătură. Nicoleta Filipescu, de 25 de ani, studentă la Facultatea de Matematică, s-a prezentat la medic pe data de 24 februarie 1995. Era muşcată puternic de buza superioară. **(continuare în pagina 2A) (Ovidiu SCUTELNICU)**

PRONOSPORT

1. Bari - Inter	0-1	2
2. Cremonese - Cagliari	2-0	1
3. Fiorentina - Reggiana	1-1	X
4. Genoa - Brescia	1-0	1
5. Juventus - Foggia	2-0	1
6. Milan - Padova	1-0	1
7. Napoli - Lazio	3-2	1
8. Parma - Sampdoria	3-2	1
9. Roma - Torino	1-1	X
10. Ancona - Udinese	1-3	2
11. Chievo - Salernitana	1-3	2
12. Pescara - Piacenza	1-2	2
13. Venezia - Verona	1-0	1

LOTO 6/49

36 37 24 48 10 5

Fond de cîştiguri:
689.726.675 lei

NOROC

5098482

Fond de cîştiguri:
119.673.555 lei

SAFI SA
SOCIETATEA DE ASISTENŢĂ FINANCIARĂ ŞI INVESTIŢII
FINANCIAL SERVICES AND INVESTMENT COMPANY

FONDUL PRIVAT DE PENSII

De luni pînă vineri,
între orele 9,00 - 18,00,
la Biroul SAFI IAŞI

Casa Modei (mezanin)

Relaţii la telefon **032/211727**
între orele 9,00 - 16,00

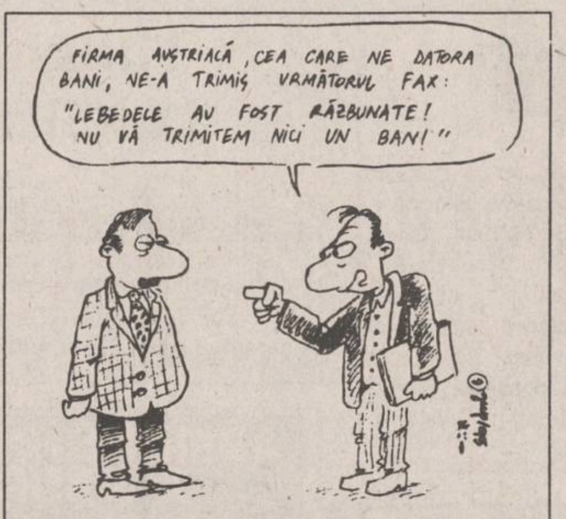
FIRMA AUSTRIACĂ, CEA CARE NE DATORA BANI, NE-A TRIMIS URMĂTORUL FAX: "LEBEDELE AU FOST RĂZBUNATE! NU VĂ TRIMITEM NICI UN BAN!"

Înşelătorie de 100 milioane lei

În prezent, ***Societatea Comercială IAŞITEX S.A.*** (fosta Întreprindere "Ţesătura") din Iaşi ***are de recuperat peste 100 milioane lei de la firma BOSTON SYSTEM COMPANY LIMITED din Austria.*** Conform rezultatelor provizorii ale unui control efectuat de inspectori financiari ai Curţii de Conturi Iaşi, în perioada de după 1990, ***S.C. IAŞITEX S.A. a livrat marfă în valoare de aproape 46 milioane lei firmei austriece.*** Aceşti bani nu au fost recuperaţi nici pînă în prezent, ***inspectorii financiari aplicînd majorări de întîrziere în sumă de aproximativ 60 milioane lei.*** Este greu de crezut că aceşti bani vor putea fi recuperaţi de firma ieşeană, dacă se are în vedere că ***adresa firmei din Viena nu este cunoscută.*** Mai mult decît atît, surse ale Curţii de Conturi Iaşi au afirmat că firma ***BOSTON SYSTEM COMPANY a mai înşelat în acelaşi mod alte şase firme similare din ţară***, între acestea figurînd şi o firmă din oraşul Roman, judeţul Neamţ. **(Edmond MACRI)**

Furtună în cadrul filialei Iaşi a PUNR

■ *Vlad Bejan, preşedintele filialei, a fost schimbat din funcţie* ■ *noul preşedinte este deputatul Petru Ioan*

În prezenţa senatorilor PUNR ***Valer Suian, vicepreşedintele Senatului şi Mircea Vîlcu, purtător de cuvînt,*** a avut loc, ieri, în Aula Bibliotecii Centrale Universitare, Conferinţa Judeţeană de Alegeri a PUNR Iaşi. Fiind prima conferinţă organizată în Iaşi, la care presa nu a avut acces, vă prezentăm doar rezultatele alegerilor şi unele reacţii înregistrate la încheierea şedinţei, care a durat peste 6 ore. În funcţia de preşedinte al filialei Iaşi a PUNR a fost ales deputatul ***Petru Ioan (foto), care a luat, astfel, locul lui Vlad Bejan, preşedintele PUNR Iaşi din 1990.***

Conferinţa, organizată, după cum declara Valer Suian, la cererea a 122 de membri PUNR din judeţul Iaşi, este contestată de fostul preşedinte.

"O dată cu înfiinţarea cabinetului deputatului (e vorba de domnul Petru Ioan - n.r.), doi oameni au preluat o întreagă activitate de conducere, s-au constituit într-un birou separat, au sustras ştampila, arhiva, adeziunile şi listele, şi au început să facă ei adeziuni, au mandatat primari şi consilieri.

Venind la Iaşi, domnul Suian nu s-a mai interesat, deşi a promis la Bucureşti, dacă ştampila şi arhiva şi imitaţiile s-au făcut în cadrul filialei PUNR. Condiţiile statutare de convocare şi de alegeri nu au fost respectate. Tensiunile din cadrul filialei Iaşi a PUNR sînt mai vechi şi bine cunoscute. La vîrf, ele aveau loc între fostul preşedinte, Vlad Bejan, şi cel ales ieri, deputatul Petru Ioan.

Valer Suian reproşa ieri vechii conduceri existenţa unui număr redus de membri PUNR în judeţul Iaşi în condiţiile în care la Conferinţa Judeţeană de ieri au participat doar 93 de membri. Lucrările au fost extrem de furtunoase şi de tensionate.

Înlocuirea lui Vlad Bejan cu deputatul Petru Ioan şi a întregii conduceri de la Iaşi este considerată de fostul preşedinte ca o lovitură dată PUNR din interior de către partidul de guvernămînt.

"Este o realitate că unele elemente ale puterii doresc să capaciteze personalităţi politice de la alte partide, ceea ce s-a realizat şi aici, acum." - consideră fostul preşedinte. **(Monica TOMA, Pavel LUCESCU)**

IMPORTANT!

Acest număr conţine suplimentul gratuit

MONITORUL SPORT

NOUTĂŢILE ZILEI

Rusia renunţă la opoziţia privind extinderea NATO spre Est

Rusia a renunţat la opoziţia totală faţă de extinderea spre Răsărit a NATO. Potrivit unor surse din SUA şi de la NATO, acest subiect se va afla pe agenda apropiatelor convorbiri ale şefilor diplomaţiilor americană şi rusă. Pe de altă parte, ambasadorul Rusiei în SUA, Voronţov, a declarat cotidianului american ***"Washington Post"*** că extinderea spre Est a NATO va fi una din temele principale ale viitoarei întîlniri americano-ruse la nivel înalt. Voronţov a mai afirmat că Rusia va încerca să obţină garanţii că o alianţă NATO extinsă nu va fi îndreptată împotriva ei, garanţii care ar putea lua forma unui pact de neagresiune. Din surse americane şi ale NATO, s-a aflat că Rusia doreşte, de asemenea, ca NATO să se angajeze că nu va staţiona arme nucleare sau trupe străine pe teritoriul statelor răsăritene nou cooptate.

Accident de circulaţie soldat cu 120 de morţi

Cel puţin 120 de persoane au decedat, duminică dimineaţă, în urma unui groaznic accident de circulaţie ce a avut loc pe o şosea din apropiere de oraşul Madras, cînd un autobuz de pasageri s-a ciocnit frontal cu un camion-cisternă, informează Reuter. În momentul impactului, camionul-cisternă a explodat proiectînd combustibilul în flăcări peste autobuz, ceea ce a făcut ca toţi pasagerii acestuia, cu excepţia unei singure persoane, să fie arşi de vii înăuntru. Un tractor cu o remorcă încărcată de nuntaşi, care, din întîmplare, venea în urma autobuzului, a luat şi el foc, ceea ce a adăugat la numărul victimelor din autobuz şi pe cele din remorcă (circa 60-70 persoane).

O nouă propunere a lui Clinton pentru funcţia de director CIA

Preşedintele Bill Clinton a declarat sîmbătă că noua sa alegere privind viitorul director al Agenţiei Centrale de Informaţii a SUA (CIA) îl vizează pe adjunctul secretarului Apărării, John Deutch, după ce generalul de aviaţie în rezervă Michael Carns a cerut ca nominalizarea sa să fie retrasă, informează Reuter. Clinton a declarat că acceptă cererea generalului Carns "cu profund regret", adăugînd că pînă şi indivizii cei mai exemplari, ca acesta, sînt împiedicaţi să-şi servească patria de teama că dosarele lor vor fi interpretate distorsionat, realizările ignorate, iar familiile afectate în timpul procedurii de confirmare în post. Carns şi-a anunţat decizia de retragere, din cauza unor afirmaţii "veninoase şi abuzive", făcute la adresa lui în faţa comisiei senatoriale care se pregătea să-l audieze în vederea confirmării. Generalul în retragere a recunoscut că afirmase în mod fals că a obligat o persoană din Filipine să lucreze pentru el, pentru a-i facilita accesul în Statele Unite. Deutch a fost contactat iniţial pentru a i se propune să-l înlocuiască pe fostul director CIA, James Woolsey, demisionat în luna decembrie a anului trecut, însă a declarat oficialilor administraţiei că nu îl interesează acest post.

MONITORUL DE IAȘI

Astăzi

Adunare generală a acționarilor de la "24:ORE"

Adunarea Generală a Acționarilor ***S.C. "24:ORE" S.R.L.***, care trebuia să aibă loc vineri, 10 martie, a fost reprogramată pentru astăzi. Amintim că ***Mihai Leoveanu*** împreună cu ***Adrian Rosentzveig, Laurențiu Abălașei*** și ***Nicolae Rădulescu*** au convocat o primă adunare generală pentru data de 1 martie, cînd urmau să fie discutate probleme de ordin intern ale societății, însă, din cauza lipsei majorității numerice a acționarilor, ședința a fost reprogramată pentru 10 martie. Ulterior, și această dată a fost modificată, urmînd ca acționarii să se întrunească luni, 13 martie, la orele 12,00. Astăzi, Adunarea Generală a Asociaților poate lua hotărîri valabile, indiferent de numărul asociaților prezenți, cu condiția ca participanții să dețină jumătate din capitalul social al firmei. **(Adina SCUTELNICU)**

Începînd cu anul universitar 1995-1996

În fiecare cămin studențesc va fi cazat un cadru didactic tînăr

Vineri, 10 martie, în cadrul ședinței Senatului Universității Tehnice "Gh. Asachi" din Iași, s-a făcut propunerea ca începînd cu anul universitar 1995-1996 să se asigure cazarea, în fiecare cămin, a unui cadru didactic universitar tînăr. În acest mod, se speră că se va rezolva parțial problema cazării pentru tinerele cadre universitare. De asemenea, se consideră că prezența permanentă a acestora în cămine ar putea constitui un factor suplimentar de siguranță, atît pentru cei ce locuiesc în campusul universitar cît și pentru administrația Complexului Studențesc "T. Vladimirescu". Se speră ca prin activitatea acestor "pedagogi universitari", coroborată cu cea a administrației campusului și cu cea a organelor de Poliție din Complex să se evite, pe viitor, situațiile tragice de genul celor petrecute în acest an universitar în căminele studențești din Tudor. **(Lucian LEONTE)**

O nouă premieră la Teatrul Național din Iași

"Nu muriți din întîmplare" de Ion Băieșu

Ieri, 12 martie 1995, la ora 10,00, la Teatrul Național "V. Alecsandri" din Iași, a avut loc vizionarea de către reprezentanții presei ieșene a spectacolului: ***"Nu muriți din întîmplare"*** de Ion Băieșu, în regia actorului ***Ion Sapdaru***. Din distribuție fac parte: ***Catinca Tudose, Constantin Pușcașu, Doina Deleanu, Daniel Busuioc, Monica Bordeianu, Radu Ghilaș, Ada Gîrțoman-Suhar, Florin Mircea*** și studenții: ***Luiza Rusu*** și ***Alina Sîrbu***. Scenografia spectacolului este semnată de ***Nicolae Mihăilă***. Despre această premieră absolută pe scena Naționalului ieșean, regizorul Ion Sapdaru ne-a spus că: ***"este un spectacol mai puțin clasic, o fantezie comică, o stare de spirit, o mare lehamite a tinerilor vis-à-vis de ce se întîmplă. Acest text a mai oferit ocazia de a ieși din canoanele acelea de teatru plictisitor"***. Iar directorul Teatrului Național ieșean, ***Andi Andrieș***, ne-a declarat: ***"Am constatat că opțiunea aceasta servește la nevoia de ritm a repertoriului nostru și a valorii dramaturgiei românești"***.

Premiera acestui spectacol va avea loc marți, 14 martie 1995, la ora 19,00, la Sala Mare a Teatrului Național "V. Alecsandri" din Iași. **(Ingrid GAL)**

Astăzi, la ora 17, în Sala Mare a Primăriei

Principalele puncte de pe ordinea de zi a ședinței Consiliului Municipal

Astăzi, 13 martie a.c., în Sala Mare a Primăriei, începînd cu ora 17,00, va avea loc ședința ordinară a Consiliului local municipal Iași. Din cele 15 puncte ale ordinei de zi spicuim:

- proiect de hotărîre privind amplasarea unor construcții provizorii pe locurile publice de desfacere;
- proiect de hotărîre privind numirea unor membri în Consiliul de Administrație al Societății Comerciale IAȘUL-20 S.A.;
- proiect de hotărîre privind atribuirea în folosință, pe termen limitat, al imobilului Casa cu Absidă Asociației Scriitorilor din Iași;
- proiect de hotărîre privind unele măsuri de popularizare a folosirii anticoncepționalelor și pentru prevenirea îmbolnăvirii cu virusul HIV;
- proiect de hotărîre privind concesionarea unei suprafețe de 3.800 metri pătrați Universității "Alexandru Ioan Cuza" în vederea construirii unui cămin studențesc;
- proiect de hotărîre privind aprobarea atribuirii în folosință gratuită a casei "Nicolae Gane" și a anexei "Adela Kogălniceanu" Muzeului Literaturii Române din Iași. **(Edmond MACRI)**

Un psihopat periculos terorizează tinerele din zona Copou

■ ***o studentă și o elevă s-au prezentat la Policlinica pentru studenți și elevi necesitînd intervenția unui chirurg în urma rănilor provocate de mușcăturile unui individ care acționează în spatele Universității***

(Continuare din pagina 1A)

"Mergeam prin spatele clădirii Universității, cînd am simțit că cineva mă prinde pe la spate în brațe. Nu era brutal și crezînd că este un coleg, nu m-am speriat, mai ales că era ora 13,30. În acel moment, am auzit țipînd o femeie care era în fața mea. M-am întors să-l văd pe cel care mă ținea în brațe și atunci am fost mușcată. De durere nu am mai văzut decît un individ mic de statură care se îndepărta în fugă", a declarat medicilor studenta Nicoleta Filipescu.

Cu cîteva zile înaintea acestui eveniment, cadrele medicale de la aceeași policlinică au dat primul ajutor unei eleve de liceu care prezenta același diagnostic. Tînăra (a cărei identitate nu o divulgăm încă) a fost mușcată în același mod, tot de un individ necunoscut. Buza inferioară abia i se mai ținea într-o bucată de piele, rana sîngerînd abundent. Și de această dată canibalul a acționat tot în spatele Universității.

Demn de remarcat este faptul că nici una dintre fetele mușcate de acest posibil canibal nu era într-o ținută provocatoare, ostentativă. De asemenea, este posibil ca acest periculos individ să poarte o mască sau să aibă o fizionomie înspăimîntătoare (dacă ne gîndim la martora rămasă neidentificată, care a țipat atunci cînd l-a zărit ținînd-o în brațe pe Nicoleta Filipescu).

Unul dintre specialiștii care au discutat cu studenta de la Matematică este psihologul ***Florentina Cauia***. Aceasta ne-a precizat că, la prima vedere, este vorba despre un individ cu un comportament sexual aberant. ***"Acesta simte, probabil, o plăcere imensă atunci cînd mușcă o femeie"***, a afirmat psihologul Florentina Cauia. Conform părerii acesteia, un canibal nu trebuie neapărat să mănînce oameni, este suficient să simtă o plăcere atunci cînd îi mușcă violent.

O altă supoziție lansată de psiholog este bazată pe faptul că ambele fete sluțite de acest individ sînt brunete, cu părul pînă la umeri și au o înălțime aproximativă egală, de 1,70 m. Prin urmare, se poate bănui că individul a fost decepționat de o tînără cu aceleași semnalmente și acum încearcă să se răzbune, mușcîndu-le pe cele care seamănă oarecum cu fosta iubită.

Mîine, între orele 7.00-9.00

Grevă de avertisment la TAXICOM Iași

Mîine dimineață, între orele 7,00 și 9,00, șoferii societății comerciale "Taxicom" S.A. vor declanșa o grevă de avertisment, după cum ne-a declarat Constantin Costîrnache, liderul sindicatului șoferilor de la această firmă. Menționăm că tot mîine vor avea loc, la Direcția Muncii și Protecției Sociale Iași, discuțiile în vederea concilierii conflictului de muncă declanșat la S.C. "Taxicom" S.A. în urmă cu zece zile. Principalele revendicări ale sindicaliștilor se referă la nivelul salariilor și al sporurilor salariale, precum și la urgentarea întocmirii documentației necesară privatizării firmei.

Referitor la aceste revendicări, managerul societății "Taxicom" S.A., Constantin Pistol, ne-a declarat recent că nu ele pot fi îndeplinite la nivelul cerut de sindicaliști. **(Alin TOCAN)**

Oameni impresionați de drama Iasminei

Inginerul Dobrinescu va pune invenția sa în slujba copiilor bolnavi de SIDA

■ ***în cadrul firmei "Katod" SNC, el produce lămpi cu ultraviolete pentru dezinfecția aerului***

"În cazul în care asociația olandeză va construi la Iași clinica pentru copiii bolnavi de HIV și SIDA, intenționez să donez întreg echipamentul de lămpi pentru dezinfecția aerului", a specificat inginerul ***Dan Dobrinescu***, asociat și coordonator științific la firma "Katod" SNC din Iași, prima societate din țară care a produs lămpi cu ultraviolete pentru dezinfecția aerului. Lămpile cu ultraviolete sînt folosite în întreaga lume în domeniul sanitar și industria alimentară, fiind foarte eficiente în distrugerea celor mai periculoși microbi și viruși.

Inginerul Dan Dobrinescu consideră că dezinfecția aerului este foarte importantă într-o clinică unde sînt îngrijiți copii infectați HIV sau bolnavi de SIDA. ***"Cred că în Iași sînt foarte mulți oameni care ar putea să ajute acești copii năpăstuiți. De ce trebuie să vină de fiecare dată străinii să ne ajute? Am luat această inițiativă pentru că sînt impresionat de drama Iasminei dar și a altor copii în aceeași situație și sper că vor fi și alte persoane care vor contribui măcar cu puțin la îmbunătățirea vieții acestor copii"***, a precizat Dan Dobrinescu. **(Corina GRIGORAȘ)**

Arta divinației

Conferință despre ghicitul în cărți

■ ***Dan Seracu, recunoscut cercetător în domeniul fenomenelor paranormale și al științelor oculte, a răspuns unor întrebări privind folosirea cărților de joc în previziunea viitorului***

Ieri, la Casa de Cultură a Studenților Iași au avut loc două conferințe susținute de către ***Dan Seracu***, recunoscut cercetător în domeniul fenomenelor paranormale și al științelor oculte. Tema abordată a fost ***"Arta divinației"***, adică modul în care pot fi primite răspunsuri la anumite întrebări, privind viitorul, folosind un set de cărți de joc speciale, set numit Tarot. După ce a prezentat Tarotul și semnificația mistică a semnelor respective, Dan Seracu a prezentat cîteva metode practice privind arta divinației.

Vorbitorul a insistat asupra faptului că arta divinației nu trebuie utilizată decît în cazuri limită, atunci cînd nu poate fi găsită soluția unei probleme prin mijloace raționale. În pofida limbajului aparent incifrat, auditoriul a fost impresionat de misterele Tarotului. **(Dan FODOR)**

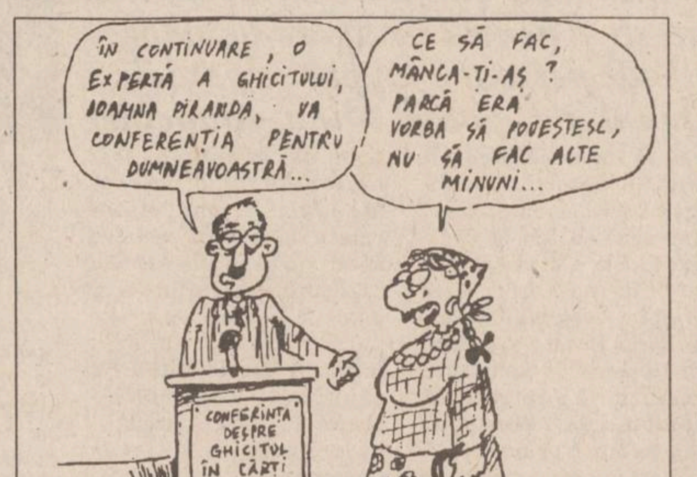
ÎN CONTINUARE, O EXPERTĂ A GHICITULUI, DOAMNA PIRANDA, VA CONFERENȚIA PENTRU DUMNEAVOASTRĂ...
CE SĂ FAC, MÂNCA-ȚI-AȘ? PARCĂ ERA VORBA SĂ POVESTESC, NU SĂ FAC ALTE MINUNI...
CONFERINȚA DESPRE GHICITUL ÎN CĂRȚI

Veteranii de război vor fi împroprietăriți cu teren

În cadrul ședinței ordinare a Comisiei județene pentru aplicarea Legii fondului funciar (Legea 18/1991) desfășurată vineri, 10 martie a.c., la Prefectura județului Iași a fost validată o hotărîre cu privire la acordarea, conform Legii 44/1994, a unei suprafețe de teren de 500 metri pătrați în intravilan sau a unui hectar de pămînt în extravilan, veteranilor de război, care au solicitat punerea în posesie.

Menționăm că, săptămîna trecută, a avut loc, în Sala Mare a Primăriei, o întîlnire între Dan Gâlea, prefectul județului Iași, Constantin Simirad, primarul municipiului Iași și veterani de război, membri ai Asociației veteranilor de război din județul Iași referitoare la aplicarea Legii 44/1994. Conform acestei hotărîri, municipalitatea ieșeană pune la dispoziția veteranilor de război din Iași un teren de 70 hectare, în lunca Bahluiului, care va fi împărțit în loturi de 500 metri pătrați fiecare, delimitate de alei pietonale și care vor fi destinate numai construcției de locuințe.

În același timp, pentru cei ce doresc împroprietărirea cu un hectar de pămînt în extravilan, județul Iași dispune de 450 hectare în acest scop. Pentru aceasta, veteranii de război vor întocmi un tabel cu opțiuni, urmînd ca acesta să fie distribuit ulterior Primăriilor comunelor, respectiv Comisiilor locale de aplicare a Legii 44/1994, care vor trebui să aducă la îndeplinire prevederile legii. **(Edmond MACRI)**

AGENȚIA BURSIERĂ
NORD-EST

Acționînd pe piețele bursiere de mărfuri, noi putem fi soluția de care aveți nevoie pentru desfășurarea activității d-voastră.

PENTRU VIITORUL AFACERILOR D-VOASTRĂ

Apelînd la specialiștii noștri în intermedieri bursiere, afacerile d-voastră se vor derula mai repede, mai sigur, mai eficient.

Servicii oferite:
■ efectuarea de tranzacții pentru client, în "BURSA MOLDOVEI" Iași
■ oferirea de informații cu caracter comercial
■ consultanță de specialitate în domeniul oportunităților de afaceri
■ oferirea de informații asupra evoluției prețurilor

Contactați-ne!!!

Tel. 032-145530 Fax 032-146363
Iasi-6600. Bd. Copou nr. 3

R.A. LOCUINȚA
Str. Smîrdan nr. 5 IAȘI

R.A. LOCUINȚA anunță pe toți cei interesați în cumpărarea de locuințe în mun. Iași, că se mai primesc cereri, din partea celor care întrunesc condițiile Ordonanței Guvernului nr. 19/1994 (tineri căsătoriți, ambii sub 30 ani, handicapați, invalizi gr. I și II). Cei cu dosare depuse își pot actualiza condițiile inițiale din cererea tip, pentru a-și modifica punctajul cu care vor participa la elaborarea listei 3 de prioritate.

Condițiile de înscriere, modul de întocmire a dosarelor și alte relații necesare le puteți obține la sediul din str. Smîrdan nr. 5, la fiser sau la camerele 106 și 107.

S.C. BURSA MOLDOVEI S.A
DEȚINE PREOFERTE BURSIERE PENTRU URMĂTOARELE MĂRFURI:
1. C. Traverse lemn (fag, carpen) pentru CF, impregnate sau neimpregnate, 2.002.000 buc., preț informativ: 17.000-25.000 lei, loco Iași.
2. V. Conserve:
- compot de cireșe, pastă caise, pastă cireșe, gem de gutui, gem de cireșe, dulceață de vișine, mere pentru plăcintă. Ambalaj: borcane de 0.5 l, 0.420l, 0.345 l. Cantitate: 10-25 to. Prețuri informative, funcție de sortiment: 530-1485 lei/buc.*, loco Iași;
- castraveți întregi în oțet, cal. I și cal. II, borcan 0.820 l, preț informativ: 1810-1910 lei/buc.*, loco Iași, cantitate: 15-35 to;
- tomate în bulion, borcane 0.820 l, cantitate: 10 to, preț informativ 1700 lei/buc.
3. V. Semiconserve din fructe:
- marc din cireșe, 70 to, preț informativ: 234.000 lei/to*, loco Iași
- marc din vișine, 25 to, preț informativ: 234.000 lei/to*, loco Iași
4. V. Lingouri de aluminiu, puritate 97,5%, 1,5 to.
5. C. Lingouri de aluminiu, puritate 92-97%, 4 to, loco Iași.
6. C. Porumb boabe, umiditate maximă: 17%, corpuri străine: 3%, 100 to, preț informativ: 150-170 lei/kg.
V - vînzare; C - cumpărare; * - TVA inclusă

FUNDAȚIA SOROS ȘI CONSILIUL BRITANIC
anunță deschiderea
Centrului Internațional de Limbi Moderne
Înscrieri pentru cursurile de ENGLEZĂ GENERALĂ - copii și adulți, ENGLEZĂ SPECIALIZATĂ, ENGLEZĂ pentru EXAMENE - în strada Moara de Foc nr. 35, et. VIII. Telefon 252850, 252870, fax 252902

ADMINISTRAȚIA FINANCIARĂ A MUNICIPIULUI IAȘI
readuce la cunoștința tuturor celor care practică activitatea de taximetrie că, în conformitate cu art. 37 din Legea 27/1994 privind impozitele și taxele locale, au obligația să achite taxa de firmă instalată pe mijlocul de transport, ultimul termen fiind la data de 25 martie.

La
Editura Mydo Center
a apărut
primul volum din marele
DICȚIONAR UNIVERSAL AL LIMBII ROMÂNE
de Lazăr Șăineanu
Doritorii îl pot obține de la sediul Editurii, din str. Smîrdan, nr. 5, et. II (intrarea cotidianului MONITORUL).
Telefon 113707.

Sindicatele profesorilor vor declanșa acțiuni de protest

Sîmbătă, 11 martie a.c., la sediul din București al Federației Sindicatelor Libere din Învățămînt (FSLI) a avut loc o ședință a Colegiului director, prilej cu care s-a hotărît declanșarea acțiunilor revendicative ale cadrelor didactice, cu începere de la data de 8 aprilie a.c.

Printe-un comunicat oficial, FSLI a aunțat că acțiunile respective au drept scop stoparea încălcărilor frecvente ale contractului colectiv de muncă, atît de către Ministerul Învățămîntului, cît și de către unele inspectorate școlare județene. În zilele următoare, va fi convocat Consiliul Național al FSLI pentru a se decide care vor fi formele de protest adoptate. Cu același prilej va fi analizată situația referendumului național inițiat de FSLI în vederea stringerii de semnături necesare pentru a prezenta legislativului proiectul de statut al cadrelor didactice conceput de către FSLI. **(Dan FODOR)**

În lipsa unui sistem de valori bine conturat și a unor dascăli care să-i înțeleagă

Adolescenții ieșeni bîjbîie după Dumnezeu prin beznă

“Am început să văd lumea altfel”, declara un elev de la Liceul de Informatică, după ce a devenit adventist. “Cel care conduce lumea este Satan”, afirmă sus și tare un alt elev, de la Liceul “Mihai Eminescu”. “Datorită convingerilor religioase, nu reușesc să am o prietenă”, recunoaște George P., student în ultimul an la Politehnică, martor al lui Iehova. Disocieri de personalitate, pusee de schizofrenie, obsesii sexuale, tulburări de comportament, tentative de sinucideri - sînt numai cîteva din problemele cu care se confruntă zecile de elevi și studenți ieșeni care asaltează zilnic - în căutarea ultimei speranțe de salvare - cabinetul de psihologie din cadrul Policlinicii pentru elevi și studenți. În spatele unor manifestări pe cît de stranii pe atît de variate, specialiștii au descoperit o cauză comună: misticismul. Un fenomen care era aproape inexistent în urmă cu cinci ani a ajuns să nenorocească psihic pentru toată viața zeci de tineri.

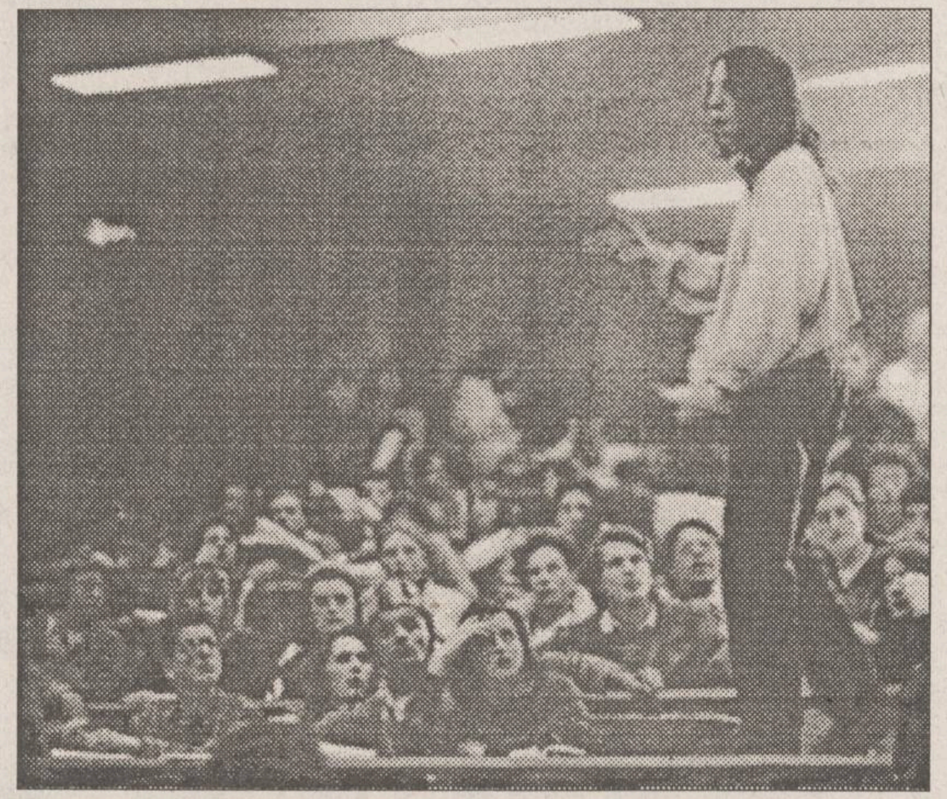

■ “Mi-am schimbat sistemul de valori”

De la începutul acestui an, *psihologul Florentina Căuia* de la cabinetul de psihologie al Policlinicii pentru elevi și studenți a avut în observație mai multe cazuri de tulburări psihice serioase manifestate în urma aderării la cultele neoprotestante. Doi dintre cei mai buni elevi ai Liceului de Informatică, deveniți adventiști, au ajuns la cabinetul de psihologie. ***“Am început să văd lumea altfel”***, avea să declare unul dintre ei. Nu se mai supuneau regulamentelor școlare, pe care le considerau prea închistate, dovedeau un dezinteres total față de obiectele de studiu. ***“Declarau că și-au schimbat sistemul de valori”***, își amintește psihologul Florentina Căuia. ***“Ce mi s-a spus pînă acum era rigid și fals”***, susținea el în fața psihologului. O parte din elevii de la Liceul de Informatică au fost atrași în rîndul adventiștilor prin intermediul unor conferințe pe teme foarte atractive: ***“Relația între părinți și copii”, “Rolul femeii în familie”, “Rolul bărbatului în familie”*** etc.

■ “Satan conduce lumea”

Este convingerea fermă a unor elevi de la Liceul “Mihai Eminescu”. ***“El îmi dă libertatea de acțiune”***, își justifică crezul unul dintre ei, iar dacă psihologul nu este mulțumit numai cu această explicație, liceanul continuă: ***“Conflictele din lume nu pot fi reglementate decît prin sînge. Sînge, foc și pîrjol. Noi nu avem nici o legătură cu hippioții, ăia sînt pacifiști. Noi sîntem războinici. Sînge, foc și pîrjol!”***. Tînărul era îmbrăcat îngrijit și părea absolut normal. ***“Cred că este o manifestare de teribilism”***, consideră psihologul Florentina Căuia care atrage atenția cadrelor didactice și în special conducerii unităților respective, că elevii cu astfel de manifestări nu trebuiesc tratați ca un “pericol social” și marginalizați - așa cum se întîmplă adesea. ***“De asemeni, există tendința ca orice lucru neplăcut care se întîmplă în liceu unde există asemenea elevi să fie pus pe seama lor, fenomen deloc pedagogic”***, ne-a mai precizat psihologul ieșean. Astfel, pe seama unui satanist de la Liceul “M. Eminescu” a fost pusă acțiunea de introducere în liceu a unor țigări de marijuana. Or el, deși recunoștea că a comis multe rele, se jura pe tot ce avea mai scump că nu el a introdus marijuana în școală.

În privința ***“martorilor lui Iehova”***, principala lor problemă o reprezintă relațiile în cuplu și relațiile cu colectivitatea. Iehoviștii sînt disciplinați, conștiincioși, îmbrăcați impecabil așa încît psihologul îi recunoaște uneori imediat după ce au trecut pragul cabinetului. ***“Un martor al lui Iehova, student în ultimul an, cu rezultate foarte bune la învățătură, trecea printr-o suferință sufletească deosebit de intensă datorită faptului că nu reușea să treacă peste credința sa, atunci cînd ar fi avut posibilitatea să consolideze relațiile cu o fată. Toate aceste relații se terminau prin despărțiri”***, ne-a mai precizat experta în probleme psihologice ale tinerilor.

■ Spionii de la Liceul “Garabet Ibrăileanu”

Unul din cele mai stranii fenomene psihice, despre care specialiștii au constatat că au un substrat mistic, a fost generat de avalanșa de producții semnate *Pavel Coruț*, cărți în care, într-un stil alert, superspionul român Varain bagă în sperieți toate superputerile mondiale. ***“Zeci de elevi de clasa a IX-a și a X-a vin să mă întrebe unde ar trebui să se adreseze pentru a deveni spioni. Majoritatea sînt de la Liceul «Garabet Ibrăileanu». Vorbesc obsesiv despre armele de foc”***, a constatat Florentina Căuia. Din fericire, sindromul spionului este mai ușor de tratat decît alte probleme. Liceanului i se spune în față: ***“Băiete, cînd te-ai hotărît să devii spion, nu mai ai cale de întoarcere”***, apoi i se explică faptul că spionii mai și mor în timpul serviciului, și asta se întîmplă mult mai frecvent decît în alte meserii. După ce ascultă argumentele psihologului, cea mai mare parte a virtualilor superspioni își schimbă opțiunea profesională. Cei care sînt întrebați de ce vor neapărat să devină spioni, răspund cu candoare: “nu știu”.

■ “Studentele-tantra”

Pătrunderea pe piața românească a unor sisteme oculte orientale au condus, în unele cazuri, la rezultate dramatice. ***“Sinucideri, tentative de sinucidere, schizofrenie, disocieri de personalitate, impotență, perversiuni sexuale, delir galopant”*** sînt consecințe ale practicării haotice ale unor tehnici mistice, după cum ne-a precizat psihologul Florentina Căuia. Fără să conteste valoarea intrinsecă a unui sistem complex cum este yoga, Florentina Căuia a constatat că mulți pacienți declară că au fost sau că sînt practicanți ai sistemului respectiv: ***“Cei cu lacune de cultură generală și cu un intelect insuficient dezvoltat clachează. De altfel, profesorul Carl Gustav Jung spunea că yoga nu este decît pentru anumite persoane. Pentru a se evita anumite drame, consider că la cursurile de yoga ar trebui să se facă o preselecție riguroasă. Nu ar trebui să fie primiți toți cei care vor să se înscrie”***. Cîțiva studenți din Complexul “Tudor Vladimirescu” i-au declarat psihologului că există în complex un grup de fete care susțin că practică niște tehnici orientale pe care le numesc ***“tantra”***. Ele umblă în grup și practică frecvente acte sexuale sub motivația că astfel ***“se reîncarcă energetic”***. Cîțiva studenți s-au plîns psihologului că ***“fetele-tantra”*** i-au extenuat. ***“Cînd aflăm că intră prin cămin studentele-tantra încuiem ușile și ne anunțăm vecinii. Ele sînt în stare să intre peste noi, dacă lăsăm ușa deschisă. Sîntem pățiți și știm ce avem de îndurat dacă nu ne luăm toate măsurile de precauție”***, povestește *Dragoș T.*, student la Facultatea de Mecanică.

■ “Cred că ajung la viol”

Acest peisaj ar putea fi considerat drept paradisiac pentru unii din studenții de la Facultatea de Teologie Catolică. ***“Principalele lor probleme sînt de natură sexuală. Spre deosebire de preoții ortodocși, viitorii preoți catolici știu că vor fi obligați să practice abstinența sexuală întreaga viață. La 20 de ani este greu să te obișnuiești cu această idee”***, afirmă psihologul. ***“Cred că ajung la viol”*** spunea un student catolic, chinuit de fantasme. ***“De fiecare dată cînd ies în oraș văd o pădure de picioare de femei - ăsta este orașul pentru mine”***, povestea un altul. Pentru că s-a îndrăgostit, *Mihai* a renunțat la Facultatea de Teologie Catolică și a reușit să intre la altă facultate. ***“În facultate, mulți colegi se masturbau. Eu nu am mai rezistat”***, își amintește unul dintre ei.

■ O bună parte din vină o poartă sistemul educațional

Tinerii care se confruntă cu aceste probleme fac parte din generațiile care au fost educate într-un spirit ateist. Deficiențele intelectuale, lacunele în cultura generală, lipsa unei educații religioase autentice i-au transformat în victime ale unor sisteme oculte, greșit înțelese. Poate fi stopată această molimă care afectează sănătatea mentală a mii de oameni? ***“Da, dacă va fi introdus un sistem eficient de educație religioasă gradată, și dacă actualul sistem educațional va fi fundamental îmbunătățit”***, a concluzionat psihologul Florentina Căuia.

Deci, o bună parte din vină pentru apariția și proliferarea acestor manifestări dramatice o poartă sistemul românesc de învățămînt: rigid, închistat, conservator și ineficient din punct de vedere psihologic. **(Dan FODOR)**

MONITORUL INTERN

Un nou “Caz Patapievici”

Un ziarist afirmă că este investigat în secret de către Poliție

Tudor Călin Zarojanu, redactor șef adjunct la revista ***“Zig Zag”***, a dat publicității duminică un comunicat în care afirmă că un ofițer de poliție a făcut investigații asupra sa, adresînd ***“o lungă serie de întrebări cel puțin unei familii de vecini”. “Polițistul s-a interesat dacă am călătorit recent în străinătate și dacă am mașină. El a mai întrebat dacă provoc scandaluri, unde scriu, din cine e compusă familia mea - întrebările fiind intercalate cu referiri la vecini arabi, afaceri dubioase, reclamațiile unor «babe»”***. Nouă personalități publice au acuzat la începutul săptămînii trecute autoritățile române că au reînființat puterea politică, afirmînd că un ofițer SPP ar fi făcut investigați asupra analistului politic ***H. R. Patapievici***, cunoscut ca opozant al actualei puteri din România. SPP a dezmințit categoric că ar fi implicat în astfel de investigații.

Oliviu Gherman:

“O nouă gogoriță” a lui Gheorghe Funar

Președintele PDSR, ***Oliviu Gherman***, consideră că Tratatul româno-ungar trebuie întocmit și semnat de autoritățile competente ale celor două state. ***“Un referendum pe această temă nu-și are rostul”***, a declarat agenției Mediafax Gherman, referindu-se la solicitarea președintelui PUNR, ***Gheorghe Funar***. ***“Prin referendum se rezolvă alte probleme prevăzute în Constituție. Tratatul va fi discutat și votat în Parlament. Dacă sînt obiecții la acest tratat, ele vor putea fi expuse în acest cadru reprezentativ pentru opțiunile politice ale cetățenilor”***. Președintele PDSR a menționat că declarația lui Funar nu este altceva decît ***“o nouă gogoriță”***.

“Roadele” vizitei lui Ion Iliescu la Copenhaga

Reforma societății românești nu este destul de profundă pentru cerințele UE

Comisia Europeană a recomandat României, în calitate de aspirantă la admiterea în Uniunea Europeană, să facă eforturi susținute pentru a accelera cursul reformelor economice și politice. ***“Societatea românească are nevoie de o reformare minuțioasă în vederea apropierii sale de Uniunea Europeană”***, a declarat un purtător de cuvînt al Comisiei la încheierea întrevederii dintre președintele Comisiei Europene, ***Jacques Santer*** și șeful statului român, ***Ion Iliescu***. Acest proces de revizuire include atît aspectele politice, cît și economice. O sursă de la Uniunea Europeană, care nu și-a dezvăluit identitatea, a fost mai explicită, adăugînd că ***“instabilitatea climatului politic și recentele schimbări nu au fost destul de benefice. România are nevoie de o reformă mai profundă pînă în straturile cele mai adînci ale societății”***. La întrevederea celor doi oficiali au asistat și ministrul român al Afacerilor Externe, ***Teodor Meleșcanu***, și comisarul pentru relații externe ***Hans Van den Broeck***, notează Reuter. Pe agenda dialogului au figurat o serie de subiecte arzătoare cum ar fi: inflația, investițiile, privatizarea, reformele politice și acordarea vizelor pentru cetățenii străini. A fost abordat și statutul minorităților etnice, sursă a repetatelor fricțiunilor între guvernul român și cel maghiar. Aceeași sursă a UE a precizat că nerezolvarea acestei spinoase chestiuni ***“ar putea duce la amînarea semnării Pactului de Stabilitate”***. La rîndul lor, reprezentanții români s-au plîns că datorită sancțiunile ONU impuse fostei Iugoslavii, economia țării a suferit pierderi estimate la aproximativ șapte miliarde dolari.

Magazinul
SSAB-AG
Piața Voievozilor (în fața **Cinematografului "DACIA"**)
vinde EN GROS și EN DETAIL
- faianță, gresie, obiecte sanitare
- **căzi acryl**, forme și culori deosebite
- baterii și **feronerie URBIS**
- tapet, folie autocolantă, mochete și linoleumuri
- **panouri tavan fals**
- produse electrice și electrocasnice
- **var lavabil**, vopsele și adezive
- produse autohtone și de import

ONORĂM ȘI ALTE COMENZI LA CEREREA CLIENTULUI!

IAȘI, tel. 032/252486

SPECIALIȘTI ÎN CALCULATOARE, ATENȚIE !!!

vă puteți cumpăra, vă puteți abona la reviste de specialitate la sediul ziarului Monitorul (Smîrdan 5) sau sediul Monitorului de la parterul magazinului Materna.

Breco și Electric PULS
distribuitori exclusivi vă oferă produsele concernului
TEKO
producător specializat de carcase din material plastic și aluminiu pentru o gamă largă de aparate și echipamente electronice.

101
CARCASE DIN MATERIAL PLASTIC SAU ALUMINIU

BRECO
Electric PULS
Pentru comenzi sau informații detaliate
Tel./Fax: **032/23.00.94**
Tel. **032/23.00.60**
032/16.40.97
Căutăm distribuitori în toată țara.

COTIDIANUL MONITORUL

Au fost admise la concursul de selecție pentru postul de tehnoredactor următoarele persoane:

- **RĂDĂȘANU ALIN CONSTANTIN**
- **NICA MIHAI**
- **NEACȘU DORIN MIHAI**
- **MASTAHAC BOGDAN**
- **COZMA SORIN**
- **BOURCEANU MARIA**

Cei menționați sînt rugați să se prezinte luni, **13 martie 1995**, la secretariatul cotidianului MONITORUL, pentru programarea interviurilor.

ELVILA international
Mobilă nobilă
Extrem de avantajos
PLATA ÎN RATE
Expoziție
etajul I al magazinului
SUPERCOPOU
tel. 032/11.22.20, 211014
și la magazinul din Calea Galății nr. 14
Depozit: Str. Grăniceri nr. 3-9 (depozite COMAT-în spatele Unității de Grăniceri Manta Roșie)
PROGRAM DEPOZIT: zilnic 9.00-17.00, sîmbăta 9.00-13.00.

ROMWEST EURO

Sînteți o persoană
✓ dinamică,
✓ entuziastă,
✓ ambițioasă?

Mars
MilkyWay
SNICKERS
BOUNTY
Twix
Mars

DIN IAȘI ȘI DIN
TOATE JUDEȚELE MOLDOVEI,
alăturați-vă echipei
ROMWEST EURO,
distribuitor pentru România
al binecunoscutelor produse

Beneficiați de:
✓ **instructaj în vederea specializării pentru activități comerciale și distribuție, la standarde Mars**
✓ **oportunitatea ca prin bune rezultate și maximă seriozitate să promovați în divizia națională de vînzări Mars . Salariul? Mai mult decît atrăgător.**

Curriculum vitae și fotografie la CP 1304, OP 6 Iași,
pentru Eugen GAVRILESCU. Începem de astăzi.

Opoziția trece prin cea mai mare criză de pînă acum

"Ideea de a pune un ultimatum la baza unei coaliții este aberantă"

■ *a declarat președintele filialei ieșene a Partidului Alianței Civice, Liviu Antonesei*

(continuare din pagina 1A)

Dacă la PL'93 a apărut deja o fracțiune "disidentă" care solicită rămînerea în Convenție, la PAC lucrurile sînt încă incerte. Este interesant de urmărit care vor fi evoluțiile viitoare ale partidelor care au optat pentru ieșirea din CDR, ca și a "aripilor disidente" ale acestora.

După terminarea ședinței Comitetului Național al PAC, reporterii cotidianului ***"Monitorul"*** au obținut în exclusivitate următoarele declarații:

■ ***Liviu Antonesei - PAC, Iași:*** "Practic, s-a întîmplat ceea ce trebuia să se întîmple, însă într-o formă mai bună decît ne gîndeam noi înainte. Inițial, ne-am așteptat că se va vota rămînerea sau ieșirea din CDR. S-a mers după ideea d-lui Manolescu, de a respinge ultimatumul Convenției. Sigur că, respingînd ultimatumul, nu semnăm protocolul, deci CDR ne poate situa în afara ei. Este treaba ei cum ne situează, dar ideea de a pune un ultimatum la baza unei coaliții este aberantă. Deci asta am respins noi astăzi (ieri - ***n. red.***). Aceasta este și poziția filialei Iași".

■ ***Emil Negruțiu, senator de Alba:*** "Este una din cele mai înțelepte hotărîri luate de PAC. Nu cred în vreo sciziune. Cei care au votat pentru semnarea protocolului nu se gîndesc decît la păstrarea cu orice preț a fotoliilor parlamentare. Practic, ei cerșesc aceste posturi de la domnul Coposu".

■ ***Emil Tocaci, senator de Prahova:*** "Eu, personal, am fost pentru rămînerea PAC în CDR. Fiecare își va urma destinul politic potrivit opțiunilor și conștiinței sale. Nu am luat nici o hotărîre. Mă voi gîndi la ceea ce trebuie să fac. Întotdeauna am fost pentru rămînerea în CDR. Am părăsit PNL, la care am ținut foarte mult, atunci cînd a plecat din Convenție. Trebuie să rămîn consecvent cu mine însumi, cu tot ceea ce cred că este în interesul țării, adică o opoziție puternică".

■ ***Nicolae Țăran, vicepreședintele PAC:*** "Gestul de astăzi are semnificația unui cîștig de identitate, un fel de act de naștere al PAC. Decizia luată este importantă pentru că ne reîntoarcem la imaginea noastră inițială. Există două motive principale ale acestei decizii. CDR este o alianță care nu funcționează și această nefuncționalitate era un impact negativ asupra partidelor și a organizațiilor civice care o compun. Nu cred în formarea unui PAC - CD".

Demn de menționat este faptul că, în timpul desfășurării ședinței, reporterii "Monitorului" au efectuat un sondaj de opinie printre ceilalți jurnaliști prezenți: 16 au apreciat că PAC nu va semna protocolul, 14 au susținut contrariul, iar 4 s-au abținut.

O hotărîre care amenință PL'93 cu scindarea

PL'93 a decis să părăsească Convenția Democratică

■ *Tabăra "independenților" este mult mai numeroasă decît cei ce vor să rămînă în Convenție*

Liderii PL'93 Dinu Patriciu, Horia Rusu și Dinu Zamfirescu au decis ieșirea din Convenție cu riscul scindării partidului lor

Consiliul Național al Partidului Liberal '93 a votat, sîmbătă, împotriva semnării noii variante de Protocol a Convenției Democratice. Doar 45 de membri ai Consiliului s-au pronunțat în favoarea semnării, 116 fiind împotrivă.

"CDR a murit o dată cu modificarea Protocolului", a susținut liderul PL'93 Dinu Patriciu în discursul său din ședința Consiliului Național. El a apreciat că PL'93 nu poate merge mai departe cu foștii aliați din Convenție decît dacă aceștia sînt dispuși să renegocieze structura și funcționarea coaliției.

Pe de altă parte, Dinu Patriciu consideră că excluderea partidului său din CDR ar putea constitui "piatra fundamentală a unificării liberale". "Pe măsură ce forțe liberale din Convenție se vor lămuri asupra PNȚCD, ele ni se vor alătura", a apreciat Patriciu.

N-au lipsit criticile la adresa celor trei lideri ai PL'93, Dinu Patriciu, Horia Rusu și Dinu Zamfirescu, acuzați că manipulează hotărîrile Consiliului Național. Conform celor stabilite la ultima ședință a CDR, formațiunile care nu semnează documentul pînă la 15 martie sînt considerate "retrase" din coaliție.

Susținătorii semnării Protocolului, respectiv ai rămînerii în CDR, au afirmat că forța PL'93 nu este atît de mare încît să fie posibilă părăsirea coaliției. "Să nu facem rocada stupidității", a declarat Crin Antonescu, făcînd o analogie cu părăsirea CDR de către PNL în 1992. În general, adepții semnării Protocolului au recunoscut dezavantajele pe care acesta le produce PL'93, dar au susținut că trebuie ales "răul cel mai mic".

■ *Stelian Tănase - la a doua scindare de partid*

În urma deciziei, un grup format din opt parlamentari și mai mulți președinți de filiale s-a desprins din partid și a anunțat că va constitui o nouă formațiune liberală în interiorul Convenției. Inițiatorii acestei acțiuni sînt Călin Anastasiu și Stelian Tănase, alături de Crin Antonescu, Ion Dobrescu, Vasile Mîndroviceanu, Octavian Bot, Romulus Joca și Sorin Pantiș. Pentru a-și motiva gestul, ei au invocat necesitatea unificării liberale în interiorul Convenției și convingerea că doar CDR este "singura soluție" din atragere a electoratului la viitoarele alegeri.

Liderii PL'93 nu au fost surprinși de acțiunea grupului, părînd mai degrabă bucuroși că acesta a părăsit partidul. "E un gest absurd prin care se divizează și nu se unifică", a afirmat Dinu Patriciu. El este de părere că membrii care au plecat au cedat unor "îndemnuri ticăloase" făcute de unii din liderii CDR în frunte cu Emil Constantinescu, prin care li s-a promis primul loc pe listă la viitoarele alegeri.

■ *Horia Rusu a fost reales președinte executiv al PL'93*

În cadrul aceleiași ședințe, Horia Rusu a fost reales președinte executiv al Partidului Liberal '93. El a obținut 126 din voturile membrilor Consiliului Național, contracandidatul său, deputatul Octavian Bot, fiind cotat doar cu 37 de voturi. "Celor care m-au acuzat că sînt prea bun le promit că voi fi rău, iar celor care au spus că sînt rău le promit că voi fi și mai rău", a declarat Rusu imediat după alegerea sa. Atît Horia Rusu, cît și Octavian Bot s-au autopropus pentru această funcție, conform statutului PL'93.

Pentru că a pozat pentru "Playboy"

O polițistă din New York a fost concediată

■ *ea l-a dat în judecată pe șeful său*

O polițistă din New York, Karoll Castro, a fost concediată pentru că pozase goală pentru revista "Playboy". Șeful său și-a motivat decizia afirmînd că actul său "nu aduce cinste uniformei" - Karoll Castro purta doar bastonul și cătușele din dotare. Polițista a intentat imediat proces cerînd șefului său și primăriei new-yorkeze daune de 10 milioane dolari.

Pentru a face publică declanșarea procesului, ea și-a întrerupt filmările la un video-clip; în momentul de față ea este asaltată de o mulțime de oferte din partea unor edituri, case de filme, companii publicitare. "N-am comis nici o ilegalitate", a declarat ea într-o emisiune televizată, adăugînd că unii colegi care au apărut în filme pornografice au fost suspendați și nu concediați. Șeful său i-a reproșat că activitatea sa nu a fost multumitoare - însă incriminata a afirmat că i se dăduseră doar sarcini mărunte, de dactilografă ori de șofer. Menționăm că între timp un alt polițist a pozat pentru "Playgirl", iar cazul său se află încă în discuție. **(Mirela ANTONIU)**

MONITORUL EXTERN

Politica opoziției din Coreea de Sud

Poliția descinde în forță la reședința președintelui parlamentului

Trupe de ordine ale poliției sud-coreene au descins în forță la reședința președintelui parlamentului, duminică, pentru a pune capăt unui protest al opoziției, care durează de șase zile, informează Reuter. Aproximativ 300 de polițiști au descins la reședința președintelui parlamentului, Hwang Nak-joo, care a fost înconjurată de protestatari, fapt ce nu i-a mai permis acestuia părăsirea reședinței sale încă de lunea trecută. Demonstranții au plecat de bună-voie, după confruntarea cu polițiștii. Protestele au fost generate de o dispută privind revizuirea legii electorale, iscată între Partidul Democrat, principalul partid de opoziție, și Partidul Liberal Democrat, de guvernămînt.

Criză guvernamentală în Kazahstan

Președintele Nursultan Nazarbaiev dizolvă parlamentul

Președintele Kazahstanului, Nursultan Nazarbaiev, a dizolvat sîmbătă parlamentul, în urma unei decizii a Curții Constituționale care contesta legitimitatea executivului, informează Reuter. Nazarbaiev a anunțat că vor fi organizate noi alegeri legislative în cursul următoarelor două sau trei luni. De asemenea, el a acceptat și demisia guvernului. Liderul kazah pare să-și fi schimbat poziția inițială exprimată joia trecută, aceea de a se opune prin veto deciziei Curții Constituționale, pentru a păstra "stabilitatea puterii". Curtea a decis anularea rezultatelor alegerilor din martie 1994, pe motiv că autoritățile nu au respectat prevederile constituționale privind pregătirea necesară personalului care a organizat alegerile, dreptul cetățenilor din diasporă de a vota, precum și pe cele privind modalitatea de numărare a voturilor.

Apărarea și creșterea porcilor

Pavel Graciov a fost "onorat" de o fermă zootehnică din Tadjikistan

După cum informează ziarul "Moskovskii Komsoleț", o fermă din Tadjikistan a primit recent numele lui Pavel Graciov, ministrul Apărării al Rusiei. Ziarul afirmă că ferma, cunoscută pentru rezultatele foarte bune în creșterea porcilor, a căpătat numele demnitarului rus după ce acesta a vizitat cîteva obiective mai mult sau mai puțin militare din Tadjikistan. Coincidența face ca, după zodiacul chinezesc, generalul Pavel Graciov să fie născut chiar în zodia Porcului. "Pavel Graciov va lăsa o urmă luminoasă în istoria creșterii porcilor" notează pe un ton caustic autorul articolului, care, în final, precizează că principalii beneficiari ai produselor fermei nu sînt angajații Ministerului Apărării, ci trupele de grăniceri, care sînt subordonate Ministerului de Interne.

După uciderea a 76 de persoane

Premierul Benazir Bhutto încearcă să pună capăt violențelor

Premierul pakistanez, Benazir Bhutto, a avut sîmbătă o serie de convorbiri destinate opririi valului de violență izbucnit la Karachi, unde numai în cursul acestei luni au fost ucise 76 de persoane, printre care s-au numărat și doi diplomați americani. Doamna Bhutto s-a întîlnit cu autoritățile locale, precum și cu reprezentanții serviciilor de securitate, precizează Reuter. Cu numai o zi în urmă, un atentat petrecut la moscheea Hussaini, din districtul Malir, s-a soldat cu uciderea a 12 credincioși. În aceeași zi, alte nouă persoane și-au pierdut viața în cursul schimburilor de focuri care au avut loc în diverse zone ale orașului.

timpul înseamnă bani

M.V.D.
FIRMĂ SPECIALIZATĂ ÎN CONSULTING
asigură:
■ constituirea S.C. cu capital românesc și mixt (S.R.L. S.N.C. S.A.) în regim de urgență; înregistrare la Administrația Financiară cod fiscal; obținerea avizului de funcționare de la Primăria Iași;
■ constituire (înregistrare) filiale;
■ acte adiționale mențiuni (lărgirea obiectului de activitate asocieri retrageri cesiuni majorări capital puncte de lucru radieri dizolvări societăți).

Hotel Unirea
camera 107.
Telefon 032/21.22.99
orele 10.00-20.00

Snelli & Natura

extract pentru slăbire rapidă

Fiecare dintre noi a căpătat de-a lungul timpului, din diferite motive, cîteva kilograme în plus. Puteți scăpa cu ușurință de această povară folosind extractul hidroalcoolic cu plante aromate pentru slăbit SNELLI & NATURA Extractul a fost pus la punct, după ani de cercetări, de către medici recunoscuți, în laboratoarele italiene. Folosind acest extract, cîte 40 de picături înainte de fiecare masă, veți obține, în 2-3 săptămîni, rezultate spectaculoase, care vă vor uimi și pe dumneavoastră.
Peste tot în lume, zilnic, milioane de oameni își păstrează silueta folosind cu succes SNELLI & NATURA
Acest produs se găsește la magazinul **FRAROM**
B-dul Independenței, tel. 112180, 112122.

S.C. BURSA MOLDOVEI S.A
angajează de urgență
ȘOFER PROFESIONIST
pentru autoturism de serviciu.
Condiții: 10 ani vechime în conducere autoturisme.
Solicitanții vor depune pînă la data de 16.03.1995, la sediul BURSEI din Piața Unirii 5 (lîngă Hotel Unirea), următoarele acte:
- cerere
- curriculum vitae
- recomandare de la ultimul loc de muncă
- copie carte de muncă
- cazier
- copie permis conducere.

Interviul va avea loc joi, **16.03.1995**, ora 9,30.

AVATȚI Industries SRL
Str. Tătărași 60-62 Iași, ☎ 17.40.54
proiectează și execută
amenajări interioare
(tavane false, pereți despărțitori, placări în sistem GIPS-CARTON)
→ prețuri imbatabile
→ durata de execuție de 5 ori mai mică decît prin procedee umede
→ ambianța la standarde ocidentale
TIMPUL COSTĂ BANI!

La porțile Orientului, un ziar în stil occidental

COTIDIANUL
Poziția 1003 în catalogul presei
Abonamentele se pot contracta la orice oficiu poștal din țară

I.I.R.U.C. S.A.
Sucursala 35 Moldova
Str. G. Muzicescu nr. 10 Tel./fax 032/144745
E-mail: iași@iași.iiruc.ro
OFERTĂ SPECIALĂ
la prețuri avantajoase:
CASE DE MARCAT • ROYAL • ROHTECH • SAMSUNG • ELKA 82 • OMRON
CÎNTARE ELECTRONICE • CAS • SPACE 2000 • BIZERBA
Toate echipamentele au aprobare de model.
Se asigură service în garanție și post garanție.
NOU!
MAȘINI DE CUSUT ELECTRICE
Relații la telefon 032/144745, 032/147359,
sau la sediul nostru din Iași, str. Gv. Muzicescu nr. 10.

SUCCESUL AFACERILOR dumneavoastră
prin
TINERETUL LIBER
Pentru reclame și anunțuri de mică publicitate vă puteți adresa
Companiei de Publicitate
NORD-EST
6600 Iași, str. Smîrdan, nr. 5
tel. 032/17.25.57, fax: 032/14.45.77

Floranis
Arad, telefon 057 - 238382 / 253838
Produce și comercializează
Prafuri înghețată
Budinci
Concentrate suc
Băuturi alcoolice
Cacao Olanda (100 g.)
prin
Diamond SRL
Iași, telefon 032 - 142551 / 230173

s.c. Metalo Chimice s.a.
Str. Sf. Lazăr nr. 4, bl. P. Curcanu
scoate la concurs două posturi de
MERCEOLOGI
Condiții: ● bărbați în vîrstă de pînă la 45 ani
● studii medii sau superioare economice.
Concursul se va ține la sediul societății, în ziua de **17.03.1995**, ora 10⁰⁰.
Relații la telefon **116162**, interior 18 - biroul Plan - Orgaizarea muncii.

ASOCIAȚIA PRODUSE PETROLIERE
"PROGRAMUL ACȚIUNII SALARIAȚILOR"
din cadrul S.C. PECO IAȘI S.A.
ANUNȚĂ
Toți membrii asociației din afara societății (pensionari, foști salariați, șomeri sau angajați la alte societăți) să se prezinte pînă pe data de 17.03.1995 la serviciul P.I.ScA. (doamna Virabov Maria) cu Cartea de Muncă pentru a li se stabili vechimea în cîmpul muncii în vederea acordării punctajului aferent criteriului de distribuire a acțiunilor (conform statutului asociației).
Totodată se vor prezenta și "certificate de proprietate aferente F.P.P.II. Moldova sau carnete cu certificate de proprietate care se dorește a se schimba cu acțiuni.
După data respectivă nu se mai fac înscrieri.

Nr. 9, An 2.
Luni,
13 martie 1995
inclus în numărul
59 (1122)

GRATUIT

monitorul Sport

Rapid a cîștigat Cupa României la volei feminin

Turneul final al Cupei României la volei feminin a luat sfîrșit cu victoria echipei Rapid, urmată de Oțelul Tîrgoviște, Universitatea Bacău și Flaros București. În ultima zi a turneului de la Tîrgoviște, s-au înregistrat rezultatele: Rapid - U Bacău 3-0; Oțelul Tîrgoviște - Flaros București 3-2.

C.M. de atletism indoor, Barcelona 1995

GABRIELA SZABO - învingătoare la 3.000 m

■ *Iolanda Chen - record mondial la triplu salt, feminin*

Reprezentanta României, Gabriela Szabo, a cîștigat finala probei feminine de 3.000 m, cu timpul de 8:54,23 (cel mai bun rezultat al sezonului). Sportiva română le-a devansat pe americancele Lynn Jennings - 8:55,23 - și Joan Nesbit - 8:56,08. Primul record mondial al actualei ediții a fost realizat de rusoaica Iolanda Chen, în proba de triplu-salt. Performanța sa: 15,03 m, cu 13 cm mai bună decît vechiul record al Innei Lassovskaia (Rusia), stabilit anul trecut la Lievin (Franța).

Unul dintre cei mai valoroși atleți ai momentului, britanicul John Regis, s-a retras din concurs, cu puțin timp înainte de finala probei de 200 m, în care era calificat. El are probleme la piciorul stîng, motiv pentru care a luat avionul de Londra. "Cînd m-am trezit azi-dimineață, am simțit că nu este ceva în regulă. Nu am vrut să risc".

Rezultate înregistrate în finalele Campionatelor Mondiale de atletism indoor, care s-au desfășurat în aceste zile la Barcelona:

FEMININ ***200 m***: Melinda Gainsford (Australia) 22,64; ***60 m***: Marlene Ottey (Jamaica) 6,97 s; ***pentatlon***: Svetlana Moskaleț (Rusia) 4834 p; (romînca Liliana Năstase s-a clasat a cincea, cu 4447 p);s ***săritura în înălțime***: Galina Astafei (Germania) 2,01 m; (Monica Iagăr, reprezentanta României s-a clasat pe locul 11, cu o săritură de 1,90 m); ***triplusalt***: Iolanda Chen (Rusia) - 15,03 m (record mondial); reprezentanta României, Rodica Petrescu, s-a clasat pe locul al nouălea cu rezultatul de 13,60 m; ***aruncarea greutății***: Larisa Peleșenko (Rusia) 19,93 m; (sportiva romîncă Mihaela Oană a ocupat locul 8, cu o aruncare de 18,07 m); ***400 m:*** Irina Privalova (Rusia) - 50,23 s; ***800 m:*** Maria Mutola (Mozambic) - 1:57,62; ***1500 m:*** Regina Jacobs (S.U.A.) - 4:12,60; (Violeta Beclea s-a clasat pe locul IV); ***60 mg***: Aliuska Lopez (Cuba) - 7,92 s.

MASCULIN ***200 m***: Geir Moen (Norvegia) 20,58 s; ***60 m***: Brunny Surin (Canada) - 6,46 s (cea mai bună performanță mondială); ***greutate***: Mika Halvari (Finlanda) 20,74 m; ***săritura în lungime***: Ivan Pedroso (Cuba)- 8,51 m (reprezentantul României la această probă, Bogdan Tudor, a ocupat locul V cu o săritură de 8,11 m); ***săritura cu prăjina***: Serghei Bubka (Ucraina) 5,90 m; ***triplusalt:*** Brian Wellman (Bermude) - 17,72 m; ***400 m***: Darnell Hall (S.U.A.) - 46,17 s; ***800*** m: C. Terodonge (Jamaica) - 1:47,30; ***1500 m***: Hakjiom El Gwendouni (Maroc); ***3000 m***: Gennaro Di Napoli (Italia) - 7:50,89; (reprezentantul României, Ovidiu Olteanu, s-a clasat pe locul IX); ***60 mg***: Allen Johnson (S.U.A.) - 7,38 s.

Rusoaica Iolanda Chen a stabilit singurul record mondial al competitiei de la Barcelona

Campionatul italian, Serie A

Milan a revenit pe podium

■ *reprizele secunde, mai spectaculoase* ■ *Skuhravy, din nou un gol decisiv în ultimele secunde*

Bari - Internazionale 0-1. A înscris Dell'Anno (min. 63). Oaspeții au jucat excelent, ratînd înscrierea a încă două-trei goluri, mai ales prin Fontolan (incomplet refăcut) și Berti. Arbitrul Cinciripinni l-a eliminat pe antrenorul milanez Bianchi, încă de la scorul de 0-0.

Cremonese - Cagliari 2-0. Au marcat: Milanese ('50) și Chiesa ('78). Cagliari nu a mai avut evoluția bună cu care îi obișnuise pe suporteri în acest retur. Cu Valdez inexistent, oaspeții nu au pus probleme cremonezilor, aflați în zona fierbinte a clasamentului. Gazdele au cîștigat la pas avînd și superioritate numerică, Firicano văzînd cartonașul roșu.

Florentina - Reggiana 1-1. Autorii golurilor: Carbone ('88), respectiv Esposito ('28). Primul punct al jucătorilor din Reggio Emilia obținut în deplasare în acest campionat, punct cu care s-au desprins de lanternă, rămasă numai în posesia Bresciei. Pe fondul tulburărilor din jurul florentinilor, care i-au afectat pe Batistuta și compania, oaspeții puteau să și cîștige. Despre "violeți" se poate spune că trec prin momente grele, sancționate după cum spuneam de suporteri.

Genoa - Brescia 1-0. Marcator: Skuhravy ('90). Partida a debutat cu o lovitură de teatru; Nappi șutează de la marginea careului, înscrie, dar arbitrul a văzut off-side și anulează golul?!! Este drept că avea să o facă și în favoarea oaspeților, nevalidînd reușita lui Miura. Cînd toată lumea aștepta fluierul final, o deviere a lui Skuhravy a turnat deznădejdea în sufletele foștilor "români".

Juventus - Foggia 2-0. Au înscris: Ravanelli ('55) și Roberto Baggio ('62). A reintrat și în campionat Robby Baggio, după ce revenise și în Cupa Italiei, miercuri seară. A reintrat și s-a cunoscut: o pasă de gol pentru Ravanelli și o lovitură liberă transformată impecabil. Chiar dacă a fost înlocuit spre final, Baggio a constituit un avertisment serios pentru contracandidatele lui Juve, că echipa din Torino vrea să încheie în triumf această ediție de campionat.

Milan - Padova 1-0. A înscris: Simone ('29). Un alt come-back spectaculos, acela al lui Lentini. Tînărul milanez a fost vioara întîi în acest meci, care i-a adus pe campionii en titre pe poziția a treia a clasamentului, confirmînd creșterea de formă a echipei lui Capello.

Parma - Sampdoria 3-2. Autorii golurilor: Zola ('19 și '73, din 11 metri), Asprilla ('22), respectiv Lombardo ('52, din penalty), Gullit ('66). Cel mai spectaculos meci al etapei a avut două reprize distincte; în prima au dominat gazdele, mai consecvente în ideea necesității victoriei, iar în a doua au ieșit la rampă genovezii, cu vedetele lor capricioase, care dacă ar juca la adevărata lor valoare ar putea cocheta cu titlul. Dacă amintim că Zola a șutat în bară o altă lovitură de pedeapsă, putem concluziona că succesul Parmei a fost meritat.

Roma - Torino 1-1. Au marcat: Fonseca ('42), respectiv Rizziteli ('10). Un gol înscris de Balbo, chiar în debutul partidei, dar anulat în urma protestelor torinezilor, avea să-și pună amprenta pe evoluția gazdelor. Fostul roman, Rizziteli a amuțit publicul care, la pauză, mai spera. Dar cu Fonseca și Balbo neatenți, uruguayanul greșind dintr-o poziție din care era mai greu să ratezi decît să înscrii, Roma nu a putut mai mult. **(Mircea UNGUREANU)**

Roberto Baggio reintră și aduce victoria lui Juve

Rezultatele din Serie B: Ancona - Udinese 1-3; Atalanta - Acireale 1-0; Cesena - Ascoli 1-0; Chievo - Salernitana 1-3; Como - Fidelis Andria 2-0; Cosenza - Lecce 2-1; Palermo - Perugia 1-0; Pescara - Piacenza 1-2; Venezia - Verona 1-0; Vicenza - Lucchese 2-0.

Campionatul Mondial de patinaj artistic, Birmingham 1995

Surya - din nou pe locul doi

■ *chinezoaica Lu Chen a fost surprinzătoarea cîștigătoare a probei individuale feminine*

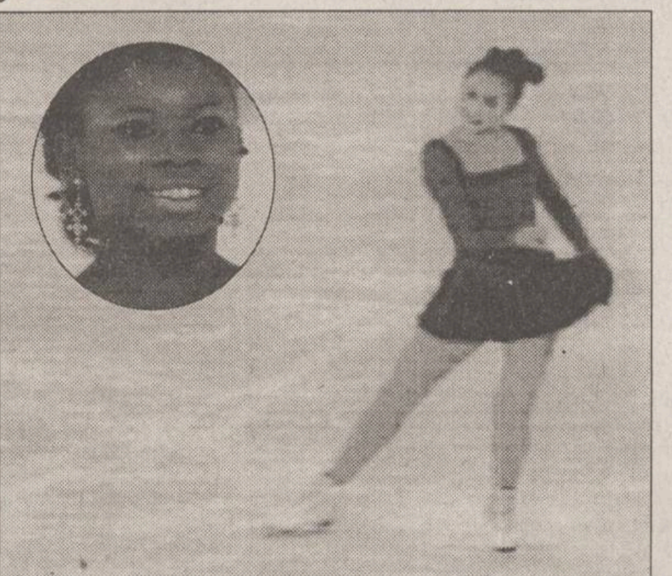
Lu Chen a devenit noua campioană mondială a patinajului artistic feminin, ceea ce Surya Bonaly (în medalion) nu a reușit nici de această dată

În vîrstă de 18 ani, chinezoaica Lu Chen a executat doar 4 sărituri triple în programul său, conceput pe muzica filmului "Ultimul împărat". La partea artistică, însă, ea a fost sublimă. Declarația sa după concurs este tipică pentru o sportivă venită din China: "Sînt fericită, este pentru prima dată cînd obțin locul 1 pentru țara mea..." Campioana europeană Surya Bonaly a pierdut încă o dată titlul mondial, datorită notelor mici primite la impresia artistică. Pentru cele 7 triple, ea a primit 5,9 din partea a șase arbitri, dar pentru impresia artistică notele au scăzut considerabil. Cu toate acestea, Bonaly se simte nedreptățită: "M-am obișnuit să fiu judecată în acest mod și de aceea m-am săturat să fiu mereu supărată din cauza asta".

Clasament final: 1. LU CHEN (China); 2. Surya Bonaly (Franța); 3. Nicole Bobek (SUA).

■ Campionii mondiali în proba de dans, Oksana Gritsciuk și Evgheni Platov, au reușit să-și apere titlul, ei obținînd o victorie clară în fața campionilor europeni, Rahkamo și Kokko. Rușii au cîștigat toate cele patru probe (rumba, tango, quickstep și programul liber), obținînd de nouă ori nota 5,8 pentru prezentare și de șapte ori 5,9 pentru impresia artistică. Oksana și Evgheni vor trece la profesionism din sezonul viitor.

Proba de dans, clasament final:

1. OKSANA GRITSCIUK - EVGHENI PLATOV (Rusia); 2. Susanna Rahkamo - Petri Kokko (Finlanda); 3. Sophie Moniotte - Pascal Lavanchy (Franța).

Începînd din 1996

Patinatorii vor primi și premii în bani

De anul viitor campionii mondiali la patinaj artistic nu vor cîștiga doar medalii și glorie, ci și bani. Federația Internațională de Patinaj Artistic (ISU) a anunțat că, începînd din sezonul viitor, la toate concursurile de patinaj desfășurate sub egida ISU vor fi acordate premii în bani. "Vrem să le dăm posibilitatea patinatorilor să-și înlocuiască medaliile cu bani", a declarat președintele ISU, Ottavio Cinquanta, căci "noi avem nevoie de bani acum, și nu la 60 de ani", este de părere vicecampioana mondială, Surya Bonaly. De asemenea, federațiile membre, mai ales cele din America de Nord, au cerut forului mondial să găsească posibilitatea de a le permite patinatorilor profesioniști să concureze împotriva amatorilor. De aceea, ISU intenționează să extindă numărul concursurilor open de la două, cîte sînt în prezent, la opt. Este prevăzut și un circuit Grand Prix, format din actualele cinci competiții și o finală programată la sfîrșitul sezonului 1995-1996. Premiile totale acordate în aceste concursuri se pot ridica la 2,5 milioane dolari. Între timp, însă, campionii mondiali ai probei de perechi, Radka Kovarikova și Rene Novotny, vor trece la profesionism, ca și dublii campioni mondiali din proba de dans, Oksana Gritsciuk și Evgheni Platov.

MAPAMOND

La Sofia se vor organiza

CM de patinaj artistic din 1996

Capitala Bulgariei, Sofia, a fost confirmată ieri ca gazda Campionatelor Mondiale de patinaj artistic din anul 1996. Luna trecută, Federația Internațională de Patinaj (ISU) a anunțat că nu-i va permite orașului bulgar să organizeze competiția dacă nu va reuși să depășească dificultățile tehnice. Oficialii ISU au revenit însă asupra deciziei, deoarece organizatorii bulgari le-au dat asigurări că vor îmbunătăți condițiile de pe patinoar și vor pune la punct sistemele de comunicație pînă la ora competiției. Sofia a mai organizat CE de patinaj artistic și în 1991, cînd a întîmpinat dificultăți imense cu liniile telefonice și facilitățile de pe patinoar.

După opt ani de schiat

Chantal Bournissen se retrage

Schioarea elvețiană Chantal Bournissen, campioană mondială la combinată alpină în 1991, a decis să se retragă din "Circul Alb". În cei opt ani cît a fost prezentă pe pîrtiile de concurs, Chantal Bournissen, 27 de ani, a cîștigat șase probe de coborîre și un slalom super-uriaș în întrecerile Cupei Mondiale la schi alpin. Ultima sa victorie a fost înregistrată în anul 1993.

Războiul rugby-ului

Două campionate în aceeași țară

Magnatul presei Rupert Murdoch se va lansa în elita rugby-ului mondial prin înființarea unui campionat în Australia. Pînă acum au fost contactate nouă cluburi de pe al cincilea continent în vederea organizării, începînd cu anul viitor, a unui campionat, la concurență cu cel al Ligii Australiene (ARL). "Războiul" dintre Murdoch și Liga profesionistă (susținută de multimiliardarul Kerry Packer) se pare că se va termina o dată cu înscrierea unor cluburi în ambele campionate. Sînt vizate cluburile din Canterbury, Canberra, Perth, Auckland (Noua Zeelandă) și Brisbane. Noul campionat va beneficia de mediatizarea prin rețele TV, proprietatea lui Murdoch, meciurile acestuia urmînd să fie transmise în Asia, Europa și SUA.

Atletism, nu doar la Barcelona

Anuța Cătuna - locul 2 la semimaraton

Romînca Anuța Cătuna s-a clasat pe locul al doilea în concursul feminin de semi-maraton de la Lisabona, fiind cronometrată pe 21,100 km, cu timpul de 1h09:16 . Ea a fost devansată de alergătoarea kenyană Tekla Leroupe - 1:08,21, locul al treilea revenindu-i britanicei Liz McColgan, înregistrată în 1:09,49. La masculin, s-a impus kenyanul Simon Lopuyet cu timpul de 1:00,26, urmat de portughezii Antonio Pinto - 1:01,07 și Domingos Castro - 1:02,22.

Ciclism, cursa Paris - Nisa

Laurent Jalabert rămîne lider

După șapte etape, în clasica cursă ciclistă Paris - Nisa, continuă să conducă francezul Laurent Jalabert (ONCE) cu 27h52:41, urmat la 1:45 de compatriotul său Stephane Heulot (Banesto) și de spaniolul Abraham Olano (Mapei-GB) la 1:47. Etapa a șaptea, desfășurată între localitățile Bagnoles și Mandelieu-La-Napoule, pe distanța de 205 km, s-a încheiat cu victoria rutierului elvețian Pascal Richard (NG Technogym) în 5h39:43. El a fost urmat de Laurent Jalabert și Abraham Olano, ambii sosiți la 33 secunde de învingător.

Fotbal, Divizia Națională

Dinamo București - salt de trei locuri

Sinteza etapei: trei victorii în deplasare (Steaua, Universitatea Craiova, Dinamo), un meci egal (Oțelul - UTA) și cinci succese ale gazdelor; 17 goluri înscrise (gazde - oaspeți 10-7); trei penalty-uri acordate (două pentru gazde) - unul ratat (Vlădoiu - Rapid); un autogol (Ciubotariu - F.C. Național, pentru Dinamo); eliminări: Munteanu (Farul), Grădinaru (UTA) și Dumitrașcu (Sp. Studențesc).

Prin înfrîngerea în fața dinamoviștilor, F.C. Național se îndepărtează vizibil de prima poziție, fapt întărit și de victoriile în deplasare ale Stelei și Universității Craiova. În zona codașă, F.C. Maramureș a ajuns la un nedorit -16 la "adevăr", fiind ultima în "cvartetul suferinței", alături de F.C. Brașov, UTA (ambele cu -12) și Sportul Studențesc (-14). Dar băieții din Regie vor juca sîmbăta viitoare cu Steaua!

Golgeteri: Marin Dună (F.C. Național) - 15 goluri; Ioan Vlădoiu (Rapid) - 12 goluri; Valentin Ștefan (Oțelul) - 11 goluri.

Etapa viitoare (sîmbătă, 18 martie): Sp. Studențesc - Steaua; Dinamo - Ceahlăul; Petrolul - F.C. Național; Rapid - F.C. Inter; F.C. Brașov - F.C. Argeș; Oțelul - Electroputere; Universitatea Craiova - Gloria Bistrița; "U" Cluj - F.C. Maramureș; F.C. Farul - U.T.A. **(G.I. NICOLAE).**

Clasament

1. Steaua	19	12	5	2	37-11	41
2. Univ. Craiova	19	12	3	4	44-19	39
3. F.C. Național	19	11	2	6	41-28	35
4. F.C. Argeș	19	10	2	7	24-27	32
5. Dinamo	19	9	3	7	33-25	30
6. Rapid	19	9	3	7	25-23	30
7. Petrolul	19	8	5	6	26-21	29
8. Gloria	19	9	2	8	37-33	29
9. Ceahlăul	19	8	5	6	29-27	29
10. "U" Cluj	19	8	4	7	22-21	28
11. F.C. Inter	19	9	1	9	29-31	28
12. Farul	19	7	4	8	23-31	25
13. Oțelul	19	6	6	7	28-29	24
14. Electroputere	19	5	3	11	16-27	18
15. F.C. Brașov	19	4	6	9	17-29	18
16. U.T.A.	19	3	6	11	14-35	15
17. F.C. Maramureș	19	3	5	11	19-34	14
18. Sp. Studențesc	19	2	7	10	13-26	13

În pagina 2B, amănunte de la partidele etapei a XIX-a.

s.c. EuroBIT s.r.l.
Str. Anastasie Panu 36, bl. 1B ☎ 211494, 231288

ACUM ȘI ÎN RATE!

CALCULATOARE COMRACE, DTK
IMPRIMATE HP, STAR, OKI, EPSON
COPIATOARE TOSHIBA
FAX - MODEM US ROBOTICS V42 BIS

PROGRAME BALANȚĂ / GESTIUNE / FACTURARE
MIJLOACE FIXE / SALARIZARE

COMPANIA DE TURISM
NET
Week-end-uri studențești la
RARĂU 17-19.03
Odihnă și tratament în toate stațiunile din țară
Excursii TURCIA - 21.03
cu autocar Mercedes 1992 - aer condiționat.

EGIPT - Cairo, croaziere pe Nil sau Egiero, CIPRU - Protaras, THAILANDA - Bangkok, CHINA - Beijing, FRANȚA - Paris, ANGLIA - Londra, ISRAEL, SUA, SPANIA-Madrid sau Barcelona
asigurăm transport cu avionul și servicii turistice complete.

Ofertă specială
"PRIMĂVARĂ GRECEASCĂ" - 105$ plus 178.000 lei
"PRIMĂVARĂ LA ATHENA" - 119$ plus 157.000 lei

Informații și înscrieri:
IAȘI - Casa Modei - mezanin. Telefon 032-117596.
PIATRA NEAMȚ - Tel. 033-631536.
TÎRGU FRUMOS - Tel. 032-712408.
net
KLM AGENT

Fotbal - Divizia A

Brăila sprintează spre baraj

■ *FC Lynx - egal la Mizil* ■ *Bucovina - ţinută în şah pe teren propriu* ■ *Atenţie la Rocar!* ■

Seria I, etapa a XIX-a

FC Bucovina - Gloria Buzău	*2-2*	*FC Constant Galaţi - Dacia U.Brăila*	*0-1*
Poiana Cîmpina - FC Selena Bacău	*2-0*	*Cetatea Tg.Neamţ - Metalul Plopeni*	*1-0*
Callatis Mangalia - Faur Bucureşti	*2-0*	*FC Vîlcea - Portul Constanţa*	*1-1*
Rocar Bucureşti - FC Acord Focşani	*1-0*	*Dacia Piteşti - Flacăra Moreni*	*3-0*
Steaua Mizil - Poli Iaşi	*0-0*		

Etapa viitoare, sîmbătă, 18 martie

F.C. Lynx - Rocar
A.C. Acord - F.C. Bucovina
Gloria Buzău - Poiana Cîmpina
Flacăra Moreni - Cetatea Tg. Neamţ
Callatis Mangalia - Dacia Piteşti
Metalul Plopeni - F.C. Rm. Vîlcea
Portul Constanţa - F.C. Constant
Dacia Brăila - Steaua Mizil
Faur Bucureşti - Selena Bacău

DIVIZIA NAŢIONALĂ

Craiova, o nucă prea tare?

Ceahlăul - Universitatea Craiova 0-1 (0-0)

La prima vedere - rezultatul meciului o demonstrează - jucătorii Universităţii par a fi foarte greu de depăşit. Dar, credem noi, în meciul de sîmbătă de pe stadionul din Piatra Neamţ, nici gazdele nu s-au omorît să o facă. Fără nici o acţiune mai de Doamne ajută, cu un Florin Axinia neinspirat (ce ocazie rarisimă a irosit în prima repriză!), nemţenii nu au nici o scuză la această înfrîngere. De partea cealaltă, craiovenii, de la care au impresionat Călin şi Craioveanu, nu au avut, nici ei, o zi prea bună, golul lui Ungur, din minutul 50, sosind parcă neaşteptat. Oricum o victorie, chiar în ondiţiile lipsei spectacolului, rămîne o victorie, oltenii îndeplinindu-şi scopul, trei puncte în deplasare, gazdele, conştiente că nu aceasta este adevărata lor faţă, aşteptînd adversari care să nu participe la lupta pentru titlu, tocmai pentru a mulţumi extraordinarul public local, prezent sîmbătă într-un număr mare la stadion. **(M.U.)**

Mateuţ - redivivus

F.C. Naţional - Dinamo 2-3 (0-1)

Au înscris: Mateuţ (min. 45 şi 68), Ciubotariu (min. 90, autogol), respectiv Olăroiu (min. 63) şi Dună (min. 89).

Marele meci al etapei a convins din mai multe puncte de vedere. Au fost vreo 30.000 spectatori în tribunele celui mai mare stadion din ţară, răsplătiţi cu 5 goluri şi cu o evoluţie pasionantă a scorului. Mateuţ a pledat convingător pentru "valoarea care nu cunoaşte vîrsta", în timp ce fundaşii laterali dinamovişti Kadar (aflat la meciul 300 în prima divizie) şi Varga au reuşit, fiecare, cîte o centrare de gol. Remarcabilă, de asemenea, prestaţia "închizătorului" dinamovist Tararache, un jucător care a trebuit să se afle în atenţia selecţionerilor lotului de tineret. Fundaşul central al lui Naţional, Potocianu, a greşit grav la primul gol, cînd a respins "în ax" centrarea lui Pană, prilejuindu-i lui Mateuţ un şut necruţător. Două remarcări în echipa învinşilor: fundaşul Olăroiu (nu-i lipseşte nimic: nici fizicul, nici ştiinţa jocului, nici şutul nemilos) şi tînărul coordonator Luţu (internaţional de tineret - un tehnician fără reproş, dar mult prea timid la finalizare). Antrenorul Naţionalei, Anghel Iordănescu, a fost şi el prezent la acest meci, încheiat cu succesul meritat al dinamoviştilor. Se anunţă un meci mare miercuri, la Piteşti, în Cupa României, între Dinamo şi Universitatea Craiova. **(F. EUGEN)**

Celelalte partide ale etapei a XIX-a

Doar 17 goluri într-o etapă

■ *Rapid - Sportul Studenţesc 1-0 (1-0).* A înscris: CHIRIŢĂ ('17). Nici o surpriză la Plopeni (ultima gazdă a "surghiuniţilor" din Giuleşti), chiar dacă Jean Vlădoiu a ratat un penalty ('36), făcut tot de el cu contribuţia lui Răzvan Lucescu. Dintre noutăţile giuleştene au corespuns Dănuţ Lupu (readus de la Brescia) şi Constantinovici (revenit de la Dinamo). O deziluzie - ultramediatizatul Frunză, adus cu mari sacrificii din Maramureş!

■ *F.C. Maramureş - Steaua 0-1 (0-0).* B. BOGDAN ('89). Fundaşul de rezervă al militarilor a dat lovitura de graţie moroşenilor, într-un meci în care aceştia au luptat eroic pentru un rezultat onorabil.

■ *F.C. Argeş - "U" Cluj 1-0 (0-0).* SCHUMACHER ('65). Rezultat normal. Dar, dacă clujeanul Predatu nu "nimerea" bara cu un minut înainte de golul lui "Schumi", oare ce s-ar fi întîmplat?

■ *F.C. Inter - F.C. Farul 1-0 (1-0).* TOBOŞARU ('37). Mari emoţii pentru sibieni, "marinarii" avînd cîteva uriaşe ocazii şi dominînd repriza secundă! Portarul constănţean Munteanu a fost eliminat în min. 77, pentru vociferări.

■ *Gloria Bistriţa - F.C. Braşov 2-1 (1-1).* IFTODI ('11 şi 76)/ S. ILIE ('22). Navetistul Daniel Iftodi a fost autorul victoriei. E bine de ştiut: autorul golului oaspeţilor se numeşte Sabin Ilie şi e fratele "nouarului" din Ghencea!

■ *U.T. Arad - Oţelul Galaţi 1-1 (0-0).* MITU ('70, din penalty) / ŞTEFAN (' 86, tot din lovitură de la 11 m). Arădenii erau pe punctul de a obţine mai mult decît sperau, avînd în vedere că, din min. 39, au jucat în 10 oameni (Grădinaru a fost eliminat pentru un fault dur asupra lui V. Ştefan, scăpat spre poartă). Tot Ştefan a adus egalarea pentru echipa lui Simionaş, printr-un penalty îndelung contestat de publicul arădean. În formaţia oaspete a apărut ex-ieşeanul Spirea.

■ *Electoputere Craiova - Petrolul 2-0 (2-0).* ALBEANU ('17), DIACONU ('23). Tare se mai temură oltenii de imprevizibilul team al găzarilor! A ieşit, totuşi, bine în Valea Roşie, cu o echipă care poate dormi în pace pînă la sfîrşitul campionatului! **(G.I. NICOLAE)**

O remiză a ambiţiei

■ *Steaua Mizil - F.C. Lynx Iaşi 0-0*

Stadion Steaua, teren bun, timp înnorat, spectatori circa 1000.

***STEAUA MIZIL:** Jipa - Beca, Dragomir (min. 79 Ruse), BUMBESCU, Niculiţă, Mocanu - Nuţă, LAZĂR (min. 71 Sandu), Greaca - Săndulescu, A. MARIAN.*

***F.C. LYNX:** CÂMPEANU - Abălaşei, PETRACHE, Cepoiu, Paraschiv, MUNTEANU - PANCU, Kerezsy, Cotan (min. 60 Căunei), Alexa (min. 65 Tiron) - Dobrea.*

***Au arbitrat:** M. Lică, M. Toader (ambii Constanţa), V. Ionaş (Deva).*

Depăşită la scor în tur, la Iaşi, Steaua Mizil şi-a dorit enorm revanşa. Pentru aceasta a atacat chiar din start, cu fundaşii la centrul terenului, însă acţiunile ofensive haotice s-au rezumat la mingi înalte aruncate la bătaie către Nuţă, un jucător longilin, despre care acum cîteva sezoane (cînd evolua la Petrolul Ploieşti) se spunea că va deveni un al doilea Cămătaru. Dar, Liviu Petrache, excelent în acest joc, l-a anihilat complet, fundaşul ieşean, cu un gabarit pe măsură, cîştigînd mai toate duelurile aeriene cu atacanţii gazdă. Dacă în prima parte a jocului ieşenii s-au apropiat puţin şi fără periculozitate de poarta gazdelor, cel de-al doilea act al partidei a avut o altă faţă, cu team-ul din Copou în prim-plan. În min. 63, tînărul Pancu a scăpat singur cu Jipa, a încercat să strecoare mingea printre picioarele goal-keeper-ului gazdă, mingea i-a revenit, cel de-al doilea şut al său fiind respins de pe linia porţii de Bumbescu. Cinci minute mai tîrziu a fost rîndul lui Dobrea să fie faţă-n faţă cu Jipa, însă mingea a sărit, şutul ieşeanului trecînd milimetric pe lîngă poartă. Pe fondul atacurilor sterile ale gazdelor (acţiuni ofensive în valuri, dar fără luciditate), ieşenii au contrat prin şarje pe contraatac tăioase, ce i-au adus de fiecare dată aproape de gol. În min. 75 Pancu a şutat violent la poartă, Jipa a respins în faţă, însă Cotan de la numai 10 m s-a pripit şutînd cu exteriorul pe lîngă bară. Ultima mare ocazie a oaspeţilor a irosit-o Căunei, care, în urma unei acţiuni individuale. a şutat din interiorul careului, mingea ocolind şi de această dată poarta mizilenilor. A fost o repriză a ambiţiei ieşene, dezlănţuită după partida ceva mai slabă de sîmbăta trecută. Aportul lui Kerezsy şi Abălaşei, reveniţi de cîteva zile din Norvegia, a fost decisiv, nu neapărat prin evoluţia lor, care nu a fost de excepţie, ci prin simpla prezenţă care a dat încredere mai tinerilor lor coechipieri. Argumentele aduse în joc de gazde au fost experienţa superioară a lui Greaca, anihilat complet de Munteanu, şi de detenta lui Nuţă, insuficientă însă în duelul cu Petrache. Singurele momente dificile la poarta lui Câmpeanu (imbatabil şi în această partidă) au fost create de "morişca" C. Lazăr şi ex-stelistul A. Marian, precum şi venirile în atac la faze fixe ale veteranului Bumbescu. **(Leonard CĂNĂNĂU)**

Ion Câmpeanu a fost din nou îngerul păzitor al ieşenilor

Cu gîndul la bani

■ *FC Bucovina - Gloria Buzău 2-2 (1-1)*

Stadion Areni, vreme rece, dar bună pentru fotbal, spectatori aproximativ 5000.

***FC Bucovina:** Robu - Bosînceanu, Ghinea, Grosu, Domşa - Perjă, Szekely, Cruţi (min.46 Susanu) - Guriţă, Mihăilă, Crăciun.*

***Gloria Buzău:** Stoian - Braşoveanu, Roşu, Pătru, Coticiu - Kaizăr, Soare (min. 65 Ibriş), Jilavu, Radu Ion - Drăgulin (min. 90 Ghica), Timiş.*

***Cartonaşe galbene:** Bosînceanu, Cruţi (B) - Jilavu, Pătru, Ibriş (G).*

***Cartonaşe roşii:** Ibriş.*

***Arbitrii:** Ioan Hotico (Baia Mare) la centru - Zsolt Szekely (Baia Mare) şi Gabriel Roşca (Bistriţa) la linii.*

Disputat în condiţiile în care conducerea clubului sucevean abia a putut face rost de suma necesară desfăşurării unui meci pe propriul teren, jocul dintre cele două echipe avea să poarte această amprentă, a altor griji decît cele legate de fotbal. Gazdele încep mai bine, domină teritorial, dar toate acţiunile lor se opresc la marginea careului mare. Buzoienii l-au lăsat doar pe masivul Timiş în coasta apărării adverse, ex-dinamovistul creînd emoţii în două-trei rînduri pe flancul stîng al atacului formaţiei sale. După primele 20 minute nu se consemnase nici un şut pe spaţiul vreuneia dintre porţi, dar, în minutul 24, aveam să consemnăm două faze interesante: o lovitură liberă de pe la 25 de metri, executată de Timiş, trimite balonul în transversala porţii lui Robu, contraatac al gazdelor, corner executat de Szekely şi Bosînceanu, nemarcat, reia cu capul în plasa porţii oaspeţilor: 1-0. Urmează momente bune ale buzoienilor, care profită, în minutul 34, de o greşeală a apărării sucevene, prin Braşoveanu, care cu un şut înşelător de la aproximativ 30 de metri, egalează. În repriza secundă, cu Susanu gafînd incredibil în minutul 56, tot gazdele vor conduce dansul. Dar, în minutul 64, Timiş îl găseşte excelent pe Soare, lăsat singur de visătoarea apărare bucovineană, tînărul mijlocaş lobînd balonul peste portarul Robu, ieşit în disperare la marginea careului mare, intervenţia acestuia scoţîndu-l din joc pe buzoian: 1-2. Începe o luptă furibundă pentru egalare, Stoian scoţînd cîteva mingi pe care scria gol. În minutul 75, nici goal-keeper-ul oaspete nu mai poate interveni cînd, la o lovitură liberă executată rapid de Szekely, Guriţă, liber în careu, înscrie şi egalează. Ultimele minute ale partidei ne arată o echipă buzoiană dornică de revanşă şi, deşi cu un om mai puţin în teren, mai periculoasă. Robu reuşeşte două intervenţii salvatoare la şuturile aceluiaşi neobosit Timiş, iar meciul se termină cu un rezultat echitabil, dacă ar fi să ne orientăm după numărul şuturilor pe spaţiul porţii. **(Mircea UNGUREANU)**

Victorie chinuită

■ *Rocar Bucureşti - Acord Focşani 1-0 (0-0)*

Stadion Rocar, timp răcoros, excelent pentru fotbal. Gazon cu denivelări. Spectatori aprox. 2500.

A marcat Chircu (minutul 85).

***ROCAR:** Mulţescu - DOBRE, Ioniţă, Atudorei, Stancu (min. 46 BALABAN) - Hrib (min. 77 Daraban), NICULAE, Cristescu, STOIAN - Chircu, Craiu. Director tehnic: Vasile Copil.*

***ACORD:** BOGDAN - Barabulă, Ardeleanu, Burlacu, Popovici, BABALÎC - PĂVĂLUŢĂ, I. Cristian, Petcu, Argeşanu - Colan. Antrenor: Aristică Ghiţă.*

***Cartonaşe galbene:** Ioniţă (R), Barabulă, Babalîc (A).*

***Cartonaşe roşii:** Ioniţă - min. 52 (R); Burlacu - min. 68 (A).*

***Arbitraj satisfăcător:** Vasile Bontiu (Reghin).*

***Observator federal:** Francisc Colosi (Bucureşti)*

Partidă de nivel modest, dar fără menajamente, între două echipe aflate în coada clasamentului. La început, focşenenii s-au dovedit teribil de nesiguri în faza defensivă, dar vîrful de atac bucureştean Chircu nu a ştiut să fructifice momentele favorabile de care a beneficiat în minutele 6 şi 8. De partea cealaltă, s-a remarcat în special tehnicitatea deosebită a tînărului mijlocaş Păvăluţă, aflat într-o excelentă dispoziţie de joc. El s-a aflat la originea tuturor contraatacurilor echipei Acord, în minutul 21 angajîndu-l excelent pe vîrful Colan, aflat la un pas de deschiderea scorului.

Repriza a doua avea să fie mult mai interesantă, din toate punctele de vedere. În minutul 52 gazdele rămîn în inferioritate numerică, fundaşul central Ioniţă fiind eliminat pentru faulturi repetate. Paradoxal, Rocar joacă mai bine în 10, Balaban şi Chircu ratînd mari ocazii de gol. Contraatacurile focşenene rămîn periculoase, dar Petcu nu găseşte forţa necesară finalizării în minutul 65, cînd scăpase singur spre poarta bucureşteană. Arbitrul a greşit grav în minutul 68, cînd l-a eliminat pe jucătorul Burlacu (Acord) pentru un şut "după fluier", care impunea cel mult un cartonaş galben. Presiunea gazdelor se accentuează, dar este lipsită de claritate, astfel încît golul continuă să se lase aşteptat. A fost necesară o acţiune pe partea dreaptă a tînărului fundaş Dobre (cel mai bun jucător bucureştean), care a urcat în dribling pînă la linia de fund şi i-a centrat absolut ideal lui Chircu, pentru ca Rocar să obţină victoria.

Ieşenii, care îi vor întîlni sîmbătă pe cei de la Rocar, trebuie să se aştepte la o apărare masivă şi încrîncenată, precum şi la contraatacuri pe care jucători ca Balaban, Craiu sau Chircu se pot dovedi deosebit de periculoşi. **(Eugen FLORESCU)**

Clasament - Divizia A

1	FC Selena	19	14	2	3	40-14	44
2	Dacia Brăila	19	13	1	5	46-11	40
3	Cetatea	19	11	2	6	32-25	35
4	FC Bucovina	19	10	4	5	28-23	34
5	FC Lynx	19	9	6	4	33-18	33
6	Poiana	19	10	1	8	27-29	31
7	Metalul	19	9	1	9	24-26	28
8	Dacia Piteşti	19	8	2	9	36-28	26
9	Portul	19	8	2	9	29-32	26
10	Gloria	19	8	2	9	21-25	26
11	CS Faur	19	7	4	8	28-22	25
12	AS Rocar	19	8	1	10	18-36	25
13	Steaua Mizil	19	6	5	8	26-25	23
14	FC Constant	19	7	2	10	22-25	23
15	FC Acord	19	7	1	11	28-39	22
16	FC Vîlcea	19	6	2	11	21-30	20
17	Flacăra	19	5	4	10	23-33	19
18	Callatis	19	3	2	10	23-63	11

Seria a II-a

Rocadă pe locul II

Rezultate: Unirea Alba Iulia - CFR Timişoara 1-0; Gaz Metan Mediaş - Corvinul Hunedoara 1-2; Unirea Dej - Phoenix Baia Mare 1-0; Poli Timişoara - F.C. Bihor 5-1; Metrom Braşov - C.S.M. Reşiţa 1-0; F.C. I.E. E.L.I.F. Craiova - Armătura Zalău 3-2; CFR Cluj - A.S.A. Tg. Mureş 2-1; Gloria Reşiţa - ICIM Braşov 3-1; Jiul Petroşani - Tractorul Braşov 4-0.

Clasament

1. Poli Timişoara 45p; 2. Corvinul 36 p (46-20); 3. Tractorul 36 p (29-15); 4. A.S.A. 31 p (31-24); 5. Gloria Reşiţa 31 p (24-25);... 14. I.E.E.L.I.F. 26 p; 15. Unirea Dej 25 p; 16. CFR Cluj 18 p; 17. Phoenix 17 p; 18. Armătura 6p.

AFINVEST
Telefon 129877,
139710

NOI VĂ SPUNEM
PRIMII
BUNĂ DIMINEAŢA!

Începînd din luna martie,
veţi avea
MONITORUL
- ziarul Dvs. preferat,
la prima oră.
Acest serviciu modern
este asigurat
gratuit,
la domiciliu,
numai prin firma
AFINVEST

TRUST CONSTRUCŢII S.A. IAŞI

vinde la LICITAŢIE prin intermediul BANKCOOP
Iaşi următoarele bunuri:
1. Baza agrement Ciric.
2. Sediu administrativ Sală mese în B-dul Chimiei nr. 14.
3. Staţii betoane cu utilităţi - 2 buc. montate în B-dul Chimiei nr. 14.
4. Magazii depozitare plus şoproane - 5 buc. - B-dul Chimiei nr. 14.
5. Sediul administrativ - clădire parter plus etaj, B-dul Chimiei 14.
6. Autobuz Montana - expus B-dul Copou nr. 3.
Licitaţia va avea loc miercuri 22.03.1995, la sediul BANKCOOP, str. Sf. Lazăr nr. 4.
Relaţii la SC TRUST CONSTRUCŢII SA Iaşi, tel. 146220, interior 276 şi 253 şi la BANKCOOP SA, tel. 211236 şi 211246.

TRUST CONSTRUCŢII S.A. IAŞI

execută în condiţii deosebite de calitate şi confort două blocuri de locuinţe cu parter şi 4-5 nivele, pe terenul său din Iaşi, B-dul Copou nr. 3, lîngă sediul Băncii Dacia Felix.
Un tronson va avea apartamente cu 3 şi 4 camere, dispuse cîte 2 pe palier, avînd suprafeţe utile de 91 mp şi respectiv 110 mp, şi un tronson cu 5 apartamente cu cîte 3 camere, 6 apartamente cu 2 camere şi 6 apartamente cu o cameră. Acestea vor fi ofertate în ziua de 15.03.1995, ora 10,00, în şedinţă publică.
Relaţii la telefon 146220, interior 276.
Pentru participarea la şedinţa de ofertare se percepe o taxă de 0,05% din valoarea estimată a apartamentului.

TRUST CONSTRUCŢII S.A. IAŞI

închiriază spaţii pentru sedii de firme în birouri de 14-18 mp, în clădirea sa din B-dul Copou nr. 3.

Relaţii la telefon 146220, interior 276 şi 135.

OFERTĂ SPECIALĂ - CENRALE TELEFONICE
• FIABILITATE ÎN EXPLOATARE
• AVIZATE DE MINISTERUL COMUNICAŢIILOR
• COMPATIBILE ALCATEL
SISTEM MS26 (2 linii PTT/6 interioare)
- CENTRALĂ TELEFONICĂ 2/6 - 440$
SISTEM MS38 (4 linii PTT/8 interioare)
- CENTRALĂ TELEFONICĂ 3/8 - 624 $
SISTEM MS48 (4 linii PTT/12 interioare extensibil 12/36)
- CENTRALĂ TELEFONICĂ 4/12 - de la 932$
TELEFON CONSOLĂ - 143 $
Se asigură instalare şi asistenţă tehnică la montaj
S.C. INTERELECTRIC S.A.
Str. ELENA DOAMNA Nr.24 Tel.(032)112004, 210031, 210030
Fax (032) 112366, 112447

Briceag de supravieţuire
VICTORINOX
Swiss Army Knife

Un produs de succes
al armatelor occidentale.
Fabricat în Elveţia
din oţeluri
de cea mai
bună calitate!

ac pescăresc
tirbuşon
scobitoare
pensetă
lama mică
minifoarfecă fire electrice
desfăcător dopuri
şurubelniţă
desfăcător conserve
lama cuţit

Puteţi primi în cel mai scurt timp acasă, cu plata ramburs, briceagul de supravieţuire VICTORINOX.
Pentru aceasta trimiteţi talonul de mai jos pe adresa Iaşi 6600, CP 765, OP3.

Doresc să primesc briceagul de supravieţuire elveţian
VICTORINOX
în cantitate de ...... bucăţi.
Numele .... Prenume ....
Adresa .... Tel. ....

Mă oblig să achit ramburs suma de 68.500 lei
(care include TVA) pentru fiecare bucată comandată şi
să suport taxele poştale aferente.
Data .... Semnătura ....

Handbal feminin, divizia A, etapa a 23-a

O umilință în plus

■ *Rapid Munplast București - C.S.M. Iași 35-22 (15-8)*

RAPID: *Ana Moldovan, Carmen Petrescu - portari; Marinela Doiciu (13 goluri, 1 din 7 m), Florica Ivan 5, Gabriela Manea 4 (3 din 7m), Sorina Kosinski 3, Gabriela Dimcescu 3 (1 din 7 m), Marilena Fânaru 3, Adriana Stanciu 2, Florina Dobre 1, Florentina Ciubotaru 1. Antrenor Lucian Rîșniță.*

C.S.M.: *Mihaela Crăcană, Stela Rupa - portari; Beatrice Duca 5 (2 din 7 m), Liliana Bahrim 4, Lăcrămioara Alexescu 3, Ana Grigoraș 3, Alina Grosu 3, Mihaela Chitoroagă 3 (1 din 7 m), Beatrice Maftei 1. Antrenor Radu Tetiniuc.*

Aruncări de la 7 m: *Rapid 7 (4 transformate), C.S.M. 5 (3 transformate).*

Arbitraj satisfăcător: *C. Mirescu, G. Cioroianu (Craiova)*

1	Oltchim	23	18	2	3	657-542	61
2	Rapid	23	16	1	6	578-464	56
3	Silcotub	23	14	3	6	604-529	54
4	RATB	23	12	2	9	566-544	48
5	Baia Mare	23	12	1	10	554-519	48
6	Galați	23	10	5	8	558-567	47
7	Brașov	23	11	1	11	551-545	46
8	Constanța	23	10	2	11	487-513	45
9	Bacău	23	9	3	11	509-547	44
10	CSM IAȘI	23	8	2	13	442-568	41
11	Buhuși	23	3	3	17	493-607	32
12	Timișoara	23	2	1	20	508-657	28

Ar fi lipsit de orice sens să vorbim despre evoluția scorului într-o partidă în care echipa gazdă a zburdat, pur și simplu, surclasîndu-și adversarul. De fapt, CSM a avut o singură dată ocazia de a egala scorul, în minutul 14, cînd, în situația de 4-3 pentru gazde, Mihaela Chitoroagă a ratat o lovitură de la 7 m. Practic, partida era pierdută de ieșence încă dinainte de primul fluier al arbitrului, gravele probleme organizatorice subminînd, în mod inevitabil, moralul unei echipe ajunse la retrogradare, deși valoarea unora dintre componente ar fi îndreptățit-o să spere la un loc pe podium. Așa că Rapidul ar fi cîștigat oricum, chiar și fără ajutorul celor doi arbitri, care au avut o prestație penibilă în prima repriză. Jucătoarele de la CSM nu pot fi în nici un caz condamnate pentru această severă înfrîngere, ele încercînd să joace cît mai bine ceea ce știu. Și trebuie spus că, în poartă, Mihaela Crăcană a avut o evoluție foarte bună, iar Liliana Bahrim s-a zbătut foarte mult atît în apărare, cît și pe semicercul advers. Dar lipsa interilor se face simțită, iar faptul că unele jucătoare sînt obligate să joace nerefăcute (Duca, Chitoroagă) le influențează în mod negativ randamentul. Sintetizînd desfășurarea acestei partide, aș spune că a fost o răzbunare a Marinelei Doiciu, o jucătoare excepțională, care a suferit adesea în jocurile de la Iași, și care ieri a făcut tot ce a vrut în teren, dominîndu-și foarte clar atît adversarele, cît și coechipierele.

În ciuda diferenței de scor, Mihaela Crăcană a apărat foarte bine

Reporterul, care a privit cu multă tristețe jocul de ieri, trăiește teama că CSM este o echipă în pragul desființării. Părăsită de antrenor (un antrenor care a făcut tot ce era omenește posibil pentru a evita situația actuală), de o jucătoare de bază (nu cred că avem dreptul de a-i refuza unui sportiv dorința de a trăi mai bine și de a-și desfășura activitatea în condiții omenești), chiar și de ziariști, CSM pare o echipă condamnată. Au adus-o în această situație orgoliile mărunte ale unor oameni meschini, prostia-și îngîmfarea unor indivizi care pretind că se pricep la toate, ca și lipsa generală de interes pentru sport care continuă să domnească la Iași. Iubitorii de sport au tot dreptul să ceară socoteală celor care organizează și conduc (cum? pentru cine? cu ce rezultate?) sportul ieșean. Dacă mai există o șansă, una singură, ca această echipă să evite retrogradarea și desființarea, atunci ea ar trebui aplicată chiar de astăzi. **(Eugen FLORESCU)**

Celelalte rezultate: Silcotub Zalău - Ind. Lînii Timișoara 29-22; Universitatea Bacău - Textila Buhuși 27-22; Oltchim Rm. Vîlcea - Oțelul Galați 39-29; Rulmentul Brașov - Șuiorul B. Mare 21-21; Hidrotehnica Constanța - R.A.T.B. 24-20

PANORAMIC

Baschet, turneul play-off

Steaua - C.S.U. Forest Sibiu - în finală

Ultimele două etape ale fazei semifinalelor la baschet masculin s-au încheiat cu următoarele rezultate:

Steaua București - Universitatea Cluj 87-84 și 85-75; Dinamo București - CSU Forest Sibiu 88-70 și 70-79.

În finală se vor întîlni Steaua București și C.S.U. Forest Sibiu. Au retrogradat în Divizia B echipele Sportul Studențesc și Bihorul Oradea. Rezultate înregistrate în faza semifinalelor Campionatului Național de baschet feminin: ACRO București - Universitatea Cluj 74-54; BC Arad - Oțelul Tîrgoviște 63-66.

Judo

Etapa județeană a Campionatului Național de copii I și II

Au participat peste 200 de mici sportivi, primii patru de la fiecare categorie calificîndu-se pentru faza zonală, care va avea loc între 31 aprilie și 2 mai 1995 la Bacău. Sportivii aparțin cluburilor C.S.Ș. Unirea (antrenori M. Pascal, I. Moraru, F. Grosu, V. Hudac), Fortus (Fl. David), Școlile Generale nr. 28 și 42 (A. Prisecaru) și Terom (I. Florea).

Iată campionii în ordinea categoriilor: copii I - Cătălin Dincă, Răzvan Grigoraș, Marius Vrînceanu (toți Unirea), Ciprian Lupu (Fortus), Gabriel Beloșinschi, Elvis Isachi, Dumitru Rusu, Adrian Axinte (toți Unirea); copii II - Răzvan Curelaru (Unirea), Ciprian Diac (Fortus), Alexandru Nedea (Unirea), Florin Olariu (Fortus), Ionuț Ciulea, Cătălin Drăgan, Ionuț Putină și Tudor Năftică (toți Unirea). Au arbitrat: C. Țistu, V. Pînzaru, V. Hudac, A. Budacă, I. Florea. **(M.U.)**

Șah

Concurs la sediul PNȚCD

Ieri, a avut loc la sediul PNȚCD un concurs de șah. Printre participanți s-au numărat doi maeștri internaționali (Cătălin Navrotescu și Adrian Negulescu), trei maeștri FIDE (Marian Dominte, Iulian Sofronie, Marius Necula), un maestru (Vasile Manole) și patru candidați de maeștri (Constantin Carp, Adrian Malanca, Iulian Iacob și Petrică Diaconu). La finalul întrecerii, pe primele trei locuri s-au clasat Iulian Sofronie, Marian Dominte, Marius Necula, urmați de maestrul internațional Cătălin Navrotescu. **(Lucian LEONTE)**

Din cauza absenței tărgii medicale

Arbitrul Cepeliuc a refuzat să fluiere începutul unei partide de juniori

Sîmbătă, la Iași, trebuia să se dispute în cadrul Campionatului Național de juniori republicani la fotbal meciul dintre C.S.Ș. Iași și C.S.Ș. Roman. Întîlnirea nu a mai avut loc, deoarece arbitrul Radu Cepeliuc nu a fluierat începutul partidei, datorită insuficienței dotării sanitare a echipei gazdă, respectiv lipsei unei tărgi medicale. Cu toate că s-a încercat să se improvizeze o targă din două bare metalice și cîteva pături militare, arbitrul a rămas ferm, refuzînd să deschidă jocul, astfel că echipa gazdă, C.S.Ș. Iași (locul al II-lea în clasament) a pierdut cu 0-3. **(Lucian LEONTE)**

Baschet masculin - Divizia B

Liderul seriei pierde la Iași

■ *Politehnica Iași - Automatica București 83-77 (48-41)*

Politehnica: *Moroe (6), Pintilie (16), Baciu (7 - 1x3), Lupu (12 - 2x3), Măgurean (25 - 4x3), apoi Radu (2), Aflorei (15), Anghel*

58 mingi cîștigate; 25 pierdute, 16 pase decisive, 7 coșuri de 3 puncte reușite.

Automatica: *Dăescu (24 - 2x3), Vasilică - eliminat în min. 3 (!), Ispas (9 - 1x3), Ungureanu (6), Alecu (9), apoi Mihalcea (22 - 4x3), Lăzărescu (7).*

Au arbitrat bine *M. Bahrin (Bacău) și A. Pricop (Galați).*

Echipa bucureșteană a sosit la Iași în dimineața partidei și chiar dacă drumul a fost parcurs cu vagon de dormit, starea de oboseală s-a făcut simțită. Dacă mai adăugăm și prezența a doar opt jucători, dintre care unul (Lăzărescu) cu o mînă bandajată, pare evident că nu sperau o victorie în partida de sîmbătă. Începutul jocului este favorabil gazdelor care, în afara avantajului de pe tabelă, scapă și de un adversar periculos, ex-internaționalul Lucian Vasilică. În minutul 3, la o decizie corectă a arbitrului Pricop, acesta scapă o înjurătură și primește logic, greșeală tehnică. Vasilică, nervos, mai înjură o dată și este sancționat cu al doilea fault tehnic după care, curios să vadă ce prevede regulamentul la a treia înjurătură, primește greșeală descalificatoare. Dar antrenorul S. Păsărică poate fi mulțumit, deoarece înlocuitorul Paul Mihalcea a reușit o evoluție de excepție, ca în perioada cînd era titular la SOCED. După "episodul" Vasilică, ieșenii evoluează dezinvolt în faza de atac, reușind în prima repriză un punctaj peste media generală a campionatului, dar sînt lipsiți de agresivitatea necesară în apărare, ceea ce permite adversarilor să și conducă, e drept, o singură dată (16-18, minutul 8), după o serie de trei aruncări de 3 puncte a lui Mihalcea. În partea a doua a jocului, Poli conduce din primul pînă în ultimul minut, dar, în final Automatica s-a apropiat la 6 și chiar 4 puncte. Cristi Aflorei și veteranul Petre Măgurean, cu cîte 4 puncte, au fost cei care au adus liniștea în tabăra ieșeană și în tribune. Au mai părăsit terenul, pentru 5 greșeli tehnice: Baciu (Poli) și Lăzărescu (Automatica). Antrenorul Radu Boișteanu a apreciat evoluția elevilor săi în această partidă ca neconvingătoare, prea "cuminte" în faza de apărare. **(G. ANGHEL)**

Baschet feminin

Școala nr. 54 București - Politehnica C.F.R. Iași 42-69 (18-25)

În ciuda faptului că, din diferite motive, trei jucătoare de bază ale echipei ieșene (Marian, Chiriță și antrenoarea Angela Gogol) nu au evoluat, Politehnica C.F.R. s-a impus destul de clar, în fața unui adversar neexperimentat dar ambițios, în limitele regulamentului. Au înscris: Paroș (17), Manolache (12), Baciu (12), Lazăr (10), Ziolcovski (8), Frunză (6), Rusu (4). Sîmbătă, la Iași, se va desfășura derby-ul seriei între echipele Poli C.F.R. Iași și C.S.U. Prahova Ploiești, un derby doar de ambiție, deoarece ambele echipe sînt calificate la turneul final. **(GIN)**

Rugby, Divizia A2

Ieșenii au făcut legea la Giurgiu

■ *Consig Giurgiu - Politehnica Agronomia Iași 6-12 (6-5)*

Fără nici o îndoială, victoria așteptată de la Giurgiu se datorează stării de spirit excelente care există în sînul echipei. Jucătorii nu mai au ce pierde, poate doar onoarea de moldovean. Și cînd este vorba de onoare, angajarea și dăruirea devin totale. A impresionat în joc îndeosebi ***Moraru,*** cu un spirit de sacrificiu debordant, care alături de veșnicul "nebun" ***Iulian Leaua***, a făcut demonstrație de adevărat rugby. Pentru ieșeni a marcat în prima repriză ***Radu.*** Din păcate, punctajul s-a oprit la 5, pentru că bucureșteanul ***I. Milcă*** (arbitru părtinitor și nesigur) ***nu a validat transformarea absolut valabilă a lui Vily Hordilă,*** care a dat dovadă de un calm și o luciditate tactică demnă de un mare sportiv.

Repriza a doua ne aduce și victoria, prin eseul marcat de Țibichi și transformat de ***Gabriel Leaua*** (în prima repriză giurguvenii reușiseră o lovitură de pedeapsă și un drop-gol). Rele de fel, gazdele au iscat o bătaie generală, dar moldovenii au stins repede conflictul amuțind totodată și tribuna. Antrenorii au folosit următoarea garnitură: ***Arnăutu, Borș, Bozianu (eliminat pe nedrept) - Miron, Moraru - Nedelcu, Clapon, Cucuteanu - G. Leaua - Ganea, I. Leaua, Luca - Radu, Manole - Hordilă (au mai jucat Țibichi și Tihu).*** Pe banca de rezervă s-au aflat Elisei (catalizatorul moral al formației), Tănase și Cuzig. Această victorie a mărit considerabil șansele de promovare, dar greul de-abia începe (odată cu debutul returului), fiecare joc trebuind a fi abordat serios, și în special meciurile din deplasare. Săptămîna viitoare se joacă la Năvodari cu Chimia. **(Silviu HOROBEȚ)**

Rugby, Juniori I

C.S.Ș. Unirea Iași - R.C. Brașov 26-3 (19-3)

Campionatul juvenil și-a mai adăugat o etapă, pe terenul Tineretului evoluînd echipa C.S.Ș. Unirea, condusă de antrenorii ***Costel Veriveș și Iulian Iftenie.*** R.C. Brașov, o echipă în plină devenire, a reușit să presteze un joc elevat, care a adus multe probleme mult mai experimentaților jucători ieșeni. Vremea închisă și ploioasă a transformat un potențial spectacol într-o partidă de uzură, în care punctele s-au înscris atît timp cît terenul a fost practicabil. Din echipa ieșeană s-au remarcat ***Moraru, Iacob, Nedelcu și Ionescu***, ei fiind și autorii celor patru eseuri (Moraru a transformat două dintre ele). **(S.H.)**

C.N. de scrimă cadeți

Argint și bronz pentru ieșeni

Sîmbătă și duminică au avut loc în Sala Polivalentă din Iași finalele ***Campionatelor Naționale de sabie pentru cadeți***. Competiția a fost rezervată sportivilor de 17 ani, 51 de sabreri din cele patru centre puternice ale țării (București, Brașov, Slobozia și Iași) luptînd pentru întîietate. La proba pe echipe, cele nouă cluburi participante au alcătuit zece formații, asalturile fiind deosebit de atractive. În aceste condiții, comportarea sportivilor ieșeni nu poate fi decît îmbucurătoare. Astfel, la individual, ***Marius Dîrlea și Eduard Sîrbu au obținut locurile 2 și 3,*** iar în proba pe echipe ***C.S.M. C.S.Ș. Unirea Iași (Marius Dîrlea, Eduard Sîrbu, Cătălin Galea, Florin Zalomir) pregătită de Iulian Bițucă a cucerit medalia de bronz.*** La individual, drumul spre titlu al sportivilor ieșeni a fost barat de Bogdan Chițu (REMAT București) și el o speranță a sabiei românești. Dar, dacă în finală acesta a cîștigat detașat asaltul cu Dîrlea (15-7), bucureșteanul s-a întrebuințat serios în semifinala cu Sîrbu (15-12).

Pe echipe, tot bucureștenii de la REMAT ne-au încurcat socotelile, semifinala cu echipa ieșeană fiind considerată ca cea mai spectaculoasă, o adevărată finală de fapt. S-au impus bucureștenii cu 45-43, miza punîndu-și spre finalul asaltului amprenta asupra comportării foarte tinerei echipei ieșene. În finala propriu-zisă, REMAT București - Tînărul Tractorist Brașov 45-40, iar pentru locul al 3-lea: C.S.M. Iași - C.S.Ș. Slobozia 45-18. A fost o competiție reușită din toate punctele de vedere, o importantă contribuție aducînd și sponsorii ***S.C. BERE ZIMBRU și Compania COCA-COLA.***

Pentru a vedea cum sînt privite performanțele obținute de sportivii ieșeni de către cei care-i pregătesc, l-am abordat la încheierea competiției pe dl. Iulian Bițucă, care ne-a spus: "Obiectivele propuse au fost atinse în ciuda dificultăților de lot cu care m-am confruntat. Cu cîteva zile înaintea acestui campionat, unul dintre oamenii de bază a echipei, Radu Tofan, s-a îmbolnăvit de rujeolă. În aceste condiții am fost nevoiți să-l titularizăm pe Florin Zalomir, o speranță de numai 14 ani. Acesta, împreună cu Cătălin Ganea (tot 14 ani!) au depăși toate așteptările și au reușit să se situeze la nivelul «veteranilor» Sîrbu (17 ani) și Dîrlea (16 ani). Înfrîngerile pe care le-au suferit elevii mei, toate la diferențe mici, pot fi puse pe baza lipsei de experiență. Despre nivelul competiției, numai lucruri bune și foarte bune. Mulțumesc și pe această cale sponsorilor acestui campionat, care au contribuit la întregirea apectului competiției." **(Ovidiu MINEA)**

Fotbal, divizia B, seria I

Romgal Romanu - Viitorul Hîrlău 2-0 (1-0)

Impresionată de prezența la meci a d-lui Octavian Ulman (președintele clubului Dacia Brăila), brigada de arbitri condusă de P.Ganea (Slobozia) a oferit credit gazdelor, ajutîndu-le, precum a făcut în minutul 30, cînd a acordat o lovitură indirectă din careul de 6 m, la o minge reținută de portarul Udișteanu. În minutul 38, faultul în atac comis de Mardare a fost sancționat tot în favoarea gazdelor, lovitura liberă fiind transformată de același jucător. În minutul 65, la o lovitură liberă laterală, Mardare a reluat cu capul în gol majorînd scorul la 2-0. Oaspeții au ratat cele mai mari ocazii în minutul 48 prin Florea, care, după ce l-a depășit pe Drăguță a șutat pe lîngă poartă și în minutul 72 cînd Crețu a înscris cu genunchiul, golul fiind anulat pe motiv de fault.

Viitorul: Udișteanu-Petrariu, Stoica, Hariton-Țurcanu, Mogîldea, Pară, Tudosă (min. 70 Drăgoi), Mocanu-Florea, Anghel (min. 66 Crețu). **(L.C.)**

C.F.R. Pașcani - F.C. Onești 1-2 (0-2)

O surpriză care, pe reprize, poate mulțumi sau supăra pe ambele echipe. Oaspeții s-au dovedit foarte bine puși la punct, tehnic și tactic, și cu ambiții de a nu pierde locul I în serie. Pășcănenii au început jocul timorați, blocîndu-se în jurul propriului careu, reușind să stăvilească atacurile ferme ale oaspeților, pînă în minutul 40, cînd fundașul stînga Zaharia a deschis scorul. Patru minute mai tîrziu, la o centrare a aceluiași Zaharia, Olteanu mărește avantajul pentru jucătorii din Onești înscriind cu capul. În repriza a doua ceferiștii își fac simțită prezența în teren prin două șuturi la rădăcina barei trase de Anton și Tănase. În minutul 78, Murariu reduce din handicap printr-o lovitură cu capul. Rezultatul slab își are explicația în faptul că trei piese de bază ale gazdelor (Văcaru, Suliță și Păun) au plecat de la echipă, fără a se primi nici un jucător de valoare în schimb. Arbitraj competent al lui Mircea Ciglenean (Turda). **C.F.R.:** Mandric-Nistor, I. Popa, Boboc, Negri-Irimia, Ciopraga, Gurgu (min. 73 D. Popa), Tănase-Anton, Rîznic (min. 63 Murariu). **(Codru VULPAȘIN)**

Celelalte rezultate: Foresta Fălticeni - Melanas Săvinești 3-0, CFR Pașcani - FC Onești 1-2, Petrolul Moinești - Vrancart Adjud 2-1, Harghita Od. Secuiesc - Petrolul Brăila 3-1, FC Sf. Gheorghe - Minerul Comănești 2-0, Steaua Minerul Vtara Dornei - Nitramonia Făgăraș 1-0, Mureșul Toplița, Aerostar Bacău și CFR Iași au stat.

Moldolux
Cămin
MOBILIER ELEGANT PENTRU LOCUINȚE ELEGANTE
Str. Bucium 25
Orar zilnic 9.00 - 17.00
sîmbătă 9.00 - 14.00
tel. 032/230412
fax: 032/230413

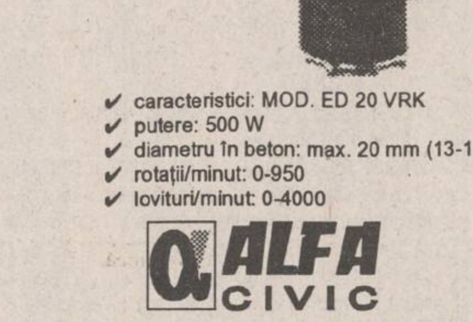

RYOBI rotopercutor
✓ caracteristici: MOD. ED 20 VRK
✓ putere: 500 W
✓ diametru în beton: max. 20 mm (13-16)
✓ rotații/minut: 0-950
✓ lovituri/minut: 0-4000
ALFA CIVIC
Tel/Fax: (40)-32-13.76.13
unelte ■ scule ■ dispozitive ■ accesorii ■ aparate electrice ■ instalații ■ adezivi ■ coloranți ■ abrazivi

iupii ! oala minune care fierbe sub presiune
inoxpran SUPERPRAN
NEST ☎ 21.35.25
prin magazinele FRAROM și CENTRAL

NOU!
O AMBIANȚĂ PLĂCUTĂ ÎN ORICE INTERIOR
Scaune pentru birou:
✱ directorial ✱ secretariat
MODERN
ERGONOMIC
ELEGANT
SC ROTON SRL
B-dul Păcurari nr. 71, bl. 478, parter
tel. 032/230181, 230377

Sporturile iernii

Hopp Vreni!

După cursa de la Lenzerheide, Vreni Schneider a trecut pe primul loc în clasamentul Cupei Mondiale și are mari șanse să cîștige "Globul de Aur" pe 1995

■ *Picabo Street cîștigă Cupa Mondială la coborîre*

Sfîrșitul săptămînii ce a trecut a fost deosebit de important pentru schioarele alpine. În Elveția, la ***Lenzerheide,*** sîmbătă și duminică, s-au desfășurat probele de coborîre și slalom special, probe ce au contat și în clasamentul combinatei alpine. Cu alte cuvinte, sportivele puteau obține puncte de trei ori. Din acest motiv, elvețianca ***Vreni Schneider*** a fost puternic încurajată de compatrioții săi, care au "umplut" stațiunea Lenzerheide cu binecunoscuta încurajare helvetă "***Hopp Vreni!***". Ei doreau ca favorita lor să treacă prima în clasamentul general al Cupei Mondiale la schi alpin, fapt reușit pînă la urmă de Vreni. La coborîre ***Picabo Street (SUA) a obținut a cincea victorie din acest sezon,*** din care trei la rînd, adjudecîndu-și Cupa Mondială la coborîre. Dar puțin a lipsit să nu asistăm la o mare surpriză, la victoria rusoaicei ***Varvara Zelenskaia***, care ar fi fost prima victorie rusească din istoria schiului alpin. Picabo a trecut prin primul control orar la 0,07 secunde în urma Varvarei, cu 0,11 secunde al doilea și cu 0,15 la cel de-al treilea control. Însă pe ultimii metri ai cursei, cînd oboseala își spune cuvîntul și picioarele nu mai ascultă de comenzi, Picabo Street a mers perfect probînd o foarte bună condiție fizică și a reușit să o învingă pe Varvara Zelenskaia cu 0,06 secunde. În acest sezon mai este coborîrea de la Bormio (Italia) și avînd în considerație că Picabo are Cupa în buzunar, s-ar putea să o vedem învingătoare pe rusoaică.

■ *Cupa Mondială la slalom a revenit elvețiencei Schneider*

Duminică, la slalom, victoria a revenit ***Pernillei Wiberg*** care a revenit spectaculos după accidentul suferit la Are. Dar mai important a fost locul II ocupat de Vreni Schneider, loc care a asigurat Cupa Mondială a slalomistelor. Acest loc II a fost dublat și de locul II la combinată (ea a ocupat locul 9 la coborîre), ceea ce a propulsat-o pe Vreni în fruntea clasamentului general al Cupei Mondiale. Acesta arată astfel: ***1. Vreni Schneider 1090 p; 2. Katia Seizinger 1055 p; 3. Heide Zeller-Baehler 990 p.*** Miercurea viitoare vor avea loc la Bormio încă două probe, super uriaș și coborîre, considerate ca finalele Cupei Mondiale. Iar Vreni Schneider are o mare șansă de a cîștiga și Cupa Mondială la schi alpin în sezonul '94- '95. Hopp Vreni! **(Victor GRĂDINARIU)**

■ *Două concursuri într-o zi*

Localitatea norvegiană Kvitfjell a găzduit sîmbătă, 11 martie, două concursuri de Cupă Mondială la coborîre, deoarece ***Federația Internațională de Schi a decis reprogramarea probei*** care s-a disputat - parțial - la Aspen (Suedia). Prima coborîre a fost cîștigată de italianul ***Pietro Vitalini,*** cronometrat în 1'44"13, urmat la 4 sutimi de secundă de Josef Strobl (Austria) și la 30 sutimi de secundă de Armin Assinger (Austria). Cea de-a doua probă i-a revenit lui Kyle Rasmussen (SUA) - 1'37"10, urmat de Kristian Ghedina (Italia) - 1'37"21 și de Patrick Ortlieb (Austria) - 1'37"39.

Primele locuri în clasamentul general al Cupei Mondiale:

1. Alberto Tomba (Italia) 1050 p; 2. Jure Kosir (Slovacia) 700 p; 3. Marc Girardelli (Luxemburg) 688 p; 4. Günther Mader (Austria) 655 p.

■ *Fred Borre Lundberg cîștigă combinata nordică*

Norvegianul ***Fred Borre Lundberg*** a cîștigat proba masculină de combinată nordică (săritură de la trambulina de 90 m și 15 km schi fond), contînd pentru Cupa Mondială. Lundberg a fost cronometrat cu timpul de 15'2". El a devansat pe finlandezul Jari Mantila cu 30,3 secunde și pe francezul Sylvain Guillaume cu 39,7 secunde.

"***Este cea mai prețioasă medalie pe care am cîștigat-o pînă în prezent, fiindcă, sincer să fiu, nu mă gîndeam că ar fi posibil așa ceva***", a declarat Borre Lundberg.

Proba masculină de 10 km (stil clasic) s-a încheiat cu victoria lui ***Vladimir Smirnov*** (Kazahstan), înregistrat cu timpul de 24'52"3. El a fost urmat de Bjorn Daehlie (Norvegia) 25'10"1 și Mika Myllyla (Finlanda) - 25'11"5. În clasamentul Cupei Mondiale, după 11 etape, lider este ***Bjorn Daehlie*** cu 880 puncte, urmat de Smirnov 808 puncte și Alexei Prokurorov (Rusia) 514 puncte.

Proba feminină de 15 km (stil clasic) a revenit rusoaicei ***Larissa Lazhutina*** cu timpul de 41'27"5. Lazhutina a devansat-o pe Elena Vaelbe (Rusia) - 42'39"1 și Inger Helene Nybraaten (Norvegia) - 43'03"2.

După 3 zile de întreceri, clasamentul pe medalii se prezintă astfel:

1. Norvegia 1 aur 2 argint 1 bronz; 2. Rusia 1 1 1; 3. Kazahstan 2 0 0; 4. Finlanda 0 1 1; 5. Franța 0 0 1.

■ *Oleg Riscenkov se impune la Lahti*

Proba masculină de 10 km sprint, din cadrul concursului internațional de biatlon de la Lahti (Finlanda) a revenit sportivului din ***Belarus Oleg Riscenkov*** cu timpul de 37'21"1. Pe locul al doilea s-a clasat Sven Fischer (Germania) - 37'30"3, iar pe locul al treilea s-a situat Matjaz Poklukar (Slovenia), înregistrat în 37'50"7. La feminin, în proba de 7,5 km, s-a impus ***Svetlana Paramigina*** (Belarus), cronometrată în 30'37"7, urmată de Galina Kukleva (Rusia) - 31'19"9 și Emmanuelle Claret (Franța) - 31'57"2. La masculin, în clasamentul general al Cupei Mondiale, lider este Jon Ake Tyldum (Norvegia) cu 195 puncte, în timp ce la feminin, pe primul loc se află Anne Briand (Franța) cu 234 puncte.

Sărbătoriții săptămînii

■ *sportivii aniversați în săptămîna 13-19 martie*

■ **13 martie** ■ ***George Best*** - 49 ani, fotbalist nord-irlandez, internațional A, cîștigător al CCE în 1968 cu Manchester United.

■ ***Bruno Conti*** - 40 ani, fotbalist italian, internațional A, campion mondial în 1982.

■ ***Luca Bucci*** - 26 ani, fotbalist italian, internațional A, cîștigător al Cupei Cupelor în 1993 cu Parma.

■ **14 martie** ■ ***Galina Kreft*** - 45 ani, caiacistă rusă, campioană olimpică în 1976 la caiac 2-500 m, campioană mondială și europeană în 1974 și 1975.

■ ***15 martie*** ■ ***Ivan Curkovic*** - 51 ani, fotbalist iugoslav, internațional A, finalist al CCE în 1976 cu Saint - Etienne.

■ **16 martie** ■ ***Vitali Kovalenko*** - 61 ani, voleibalist rus, campion olimpic în 1964, campion mondial în 1960 și 1962.

■ **17 martie** ■ ***Florin Răducioiu*** - 25 ani, fotbalist român, de 33 de ori internațional A, jucător la Espanol Barcelona.

■ **18 martie** ■ ***Ion Drîmbă*** - 53 ani, scrimer român, campion olimpic la floretă individual în 1968.

■ ***Rodney Milburn*** - 45 ani, atlet american, campion olimpic la 110 m.g. în 1972, fost recordman mondial al probei.

■ ***Ingemar Stenmark*** - 39 ani, schior suedez, dublu campion olimpic în 1980, triplu campion mondial, triplu cîștigător al Cupei Mondiale la schi alpin.

■ **19 martie** ■ ***Leif Jenssen*** - 47 ani, halterofil norvegian, campion olimpic la categoria 82,5 kg. în 1972.

■ ***Rune Bratseth (foto)*** - 33 ani, fotbalist norvegian, internațional A, cîștigător al Cupei Cupelor în 1992 cu Werder Bremen.

Carlos Sainz a cîștigat Raliul Portugaliei

Pilotul spaniol Carlos Sainz, pe o mașină ***Subaru Impreza,*** a cîștigat Raliul Portugaliei, contînd pentru cea de-a treia etapă a C.M. de raliuri. El a fost cronometrat cu timpul total de 5 ore 32 minute și 37 secunde. Sainz i-a devansat cu 12 secunde pe finlandezul Juha Kankkunen (Toyota Celica) și cu 3:14 minute pe Colin McRae (Anglia - Subaru Impreza). În clasamentul piloților, Carlos Sainz (Spania) ocupă poziția de lider cu 40 de puncte, fiind urmat de finlandezii Juha Kankkunen - 37 de puncte și Tommi Makinen - 25 puncte. În clasamentul constructorilor, Mitsubishi este pe primul loc, cu 132 de puncte, urmată de Toyota - 121 pct. și Subaru - 106 pct.

Box

Riddick Bowe - campion la categoria grea

Boxerul american Riddick Bowe a cîștigat titlul de campion la categoria grea (versiunea WBO). Riddick l-a învins, prin KO în runda a 6-a, pe britanicul Herbie Hide. După victorie, Bowe a declarat că și-a dorit foarte mult să reintre în posesia Centurii cu diamante și că așteaptă cu nerăbdare eventuala întîlnire cu Mike Tyson.

Gimnastică

Americanii dețin supremația

La Jocurile sportive Pan-Americane, în concursul de gimnastică, formația SUA a cucerit medalia de aur cu 551,150 puncte (componența: Mihai Gabiu, Steve McCain, John Roethlisberger, Bill Roth, Kip Simons și Chainey Umphrey). Medalia de argint a revenit reprezentativei Cubei - 550,900 puncte, iar cea de bronz reprezentativei Canadei - 546,100 puncte.

SAFI SA
SOCIETATEA DE ASISTENȚĂ FINANCIARĂ ȘI INVESTIȚII
FINANCIAL SERVICES AND INVESTMENT COMPANY
Sunați acum la 117596

FONDUL MUTUAL AL OAMENILOR DE AFACERI

Datele la zi valabile începînd de **LUNI, 6 martie 1995.**

Număr C.I. în circulație: **tip A 179.743**
tip B 265.407
Activul net: **89.332,4 milioane lei**

Valoarea la zi a Certificatelor de Investitor (C.I.):
tip A: 363.000 lei (Valoarea precedentă 353.000 lei)
tip B: 90.750 lei (Valoarea precedentă 88.250 lei)

Puteți cumpăra certificate de investitor, zilnic, între orele 9,00 - 18,00 (sîmbătă, duminică închis), de la **Biroul SAFI:**

Casa Modei (mezanin) **Telefon 117596**

Biroul SAFI Iași practică cel mai mic comision

SAFI SA
SOCIETATEA DE ASISTENȚĂ FINANCIARĂ ȘI INVESTIȚII
FINANCIAL SERVICES AND INVESTMENT COMPANY

? FONDUL PRIVAT DE ACUMULARE ȘI PENSII SAFI ?

Posesorul unui FOND PRIVAT DE ACUMULARE ȘI PENSII SAFI (FPAP-SAFI) își poate retrage suma acumulată înainte de încheierea perioadei de constituire a fondului?

Răspuns:

- ***În calitate de posesor al unui FOND PRIVAT DE ACUMULARE ȘI PENSII SAFI vă puteți retrage suma acumulată și înainte de încheierea perioadei de constituire a fondului.***
- ***În acest caz va trebui să întocmiți o cerere în care să menționați renunțarea la constituirea fondului.***
- ***În termen de 10 zile lucrătoare veți putea încasa suma cuvenită, mai puțin o penalizare de 15% din aceasta.***

Biroul SAFI Iași - Casa Modei (mezanin)
Relații la telefon 032/211727

ASOCIATIA PRODUSE PETROLIERE
"PROGRAMUL ACȚIUNII SALARIAȚILOR"
din cadrul S.C. PECO IAȘI S.A.

ANUNȚ

Ca urmare a negocierii cu F.P.P. II Moldova a cumpărării acțiunilor (20%) prin schimbarea cu certificate de proprietate, Consiliul de Administrație al "asociației" PAS - PECO Iași anunță pe toți membrii asociației că, începînd cu data de 13 martie 1995, se declanșează acțiunea de depunere a certificatelor de proprietate (C.P.) aferente F.P.P. II Moldova sau/și a carnetelor cu certificate de proprietate (C.C.P.) pe baza "cerințelor de subscriere de acțiuni", conform modelului ce se găsește la șefii locurilor de muncă.
Cererile de subscriere de acțiuni semnate, împreună cu C.P. și C.C.P., se vor depune la biroul Privatizare din cadrul SC PECO IAȘI SA.
Termenul de completare și depunere a "cererilor" este 17 martie 1995.
După această dată, nu se mai primesc "cereri" de depunere a C.P. și/sau C.C.P. Informații suplimentare se pot lua de la biroul Privatizare sau de la membrii Consiliului de Administrație al asociației "P.A.S." din cadrul SC PECO IAȘI SA.

MERIDIANELE FOTBALULUI

Franța - 29

Nantes - nou record de invincibilitate

Bordeaux - Nantes 1-1 (1-0); Lens - Sochaux 1-0 (1-0); Lille - Cannes 0-3 (0-1); St. Etienne - Auxerre 1-1 (1-0); Martigues - Monaco 1-1 (0-1); Montpellier - Metz 2-0 (1-0); Rennes - Bastia 2-2 (0-1).

Lidera clasamentului a stabilit un nou record de invincibilitate în fotbalul francez, nantezii reușind la Bordeaux să nu piardă pentru a 29-a oară consecutiv în actuala ediție.

Clasament:

1.Nantes	29	17	12	0	54-22	63
2.Lyon	28	16	8	5	44-28	53
3.Paris St.G.	28	15	6	7	43-27	51
4.Lens	29	13	10	6	39-28	49
5.Cannes	29	14	5	10	40-27	47

Germania - 21

Werder se apropie de Borussia Dortmund

Werder Bremen - Freiburg 4-1 (3-0); Bayern München - Duisburg 1-1 (1-0); Stuttgart - Kaiserslautern 2-2 (1-0); Karlsruhe - Hamburg 2-0 (1-0); Dresda - Mönchengladbach 0-3 (0-1); Leverkusen - Bochum 1-3 (0-3); Borussia Dortmund - Eintracht 1-1 (1-1).

Clasament:

1.Borussia Dortmund	21	14	5	2	48-18	33
2.Werder Bremen	21	14	4	3	42-22	32
3.Kaiserslautern	21	11	7	3	32-23	29
4.Borussia Mönch.	21	11	6	4	46-26	28
5.Freiburg	21	12	4	5	43-30	28

Spania - 25

Ivan Rocha învinge Barcelona

Meciul dintre formațiile Atletico Madrid și FC Barcelona, disputat sîmbătă în devans, s-a încheiat cu victoria primei echipe cu scorul de 2-0 (1-0). Ambele goluri au fost realizate de Ivan Rocha.

Cupa Angliei, sferturi de finală

Tottenham se gîndește deja la semifinale

Crystal Palace - Wolverhampton 1-1 (0-0); FC Liverpool - Tottenham 1-2 (1-1).

În imagine, Jurgen Klinsmann, autorul golului decisiv pentru Tottenham

Anglia - 33

Sheffield se simte mai bine în deplasare

Chelsea - Leeds 0-3 (0-2); Coventry - Blackburn 1-1 (1-0); Leicester - Nottingham 2-4 (1-1); Sheffield Wednesday - Wimbledon 0-1 (0-0); West Ham - Norwich 2-2 (0-1).

Clasament:

1. Blackburn	33	22	7	4	68-28	73
2. Manchester Utd	32	21	6	7	63-22	69
3. Newcastle	32	17	9	6	54-33	60
4. Liverpool	29	15	9	5	50-23	54
5. Nottingham	33	15	9	9	50-38	54

Portugalia - 25

"Cutremur" la Lisabona

Benfica - Gil Vicente 0-1; Tirsense - Sporting 1-1.

Lidera clasamentului portughez este FC Porto - cu 41 de puncte, urmată de Sporting - cu 39 de puncte și Benfica - cu 35 de puncte.

Belgia - 25

Rednic învinge în derbyul românilor

Saint-Truiden - Lommel 1-1; Malines - Lierse 4-0; Anvers - Aalst 2-3; Molenbeek - Gent 0-1; Standard Liege - Cercle Bruges 2-0; Charleroi - Ekeren 1-2.

În clasament, formația Standard Liege este pe locul 1 cu 41 de puncte, urmată de Anderlecht - 39 puncte și F.C. Bruges - 32 p.

Olanda - 24

PSV se impune în deplasare

Heerenveen - PSV Eindhoven 1-2 (0-0); Willem II Tilburg - RKC Waalwijk 1-0 (1-0); MVV Maastricht - Volendam 1-1 (0-0).

Locul 1 în clasament este ocupat de formația Ajax Amsterdam - 38 pct, urmată de Roda JC Kerkrade - 37 pct. și de PSV Eindhoven - 36 pct.

La Jocurile Pan-Americane

Pele produce dezordine

Prezența fostului mare fotbalist Edson Arantes do Nascimento (Pele) la Jocurile Sportive Pan-Americane, care au început la Mar del Plata, a creat greutăți organizatorilor. Sosit la festivitatea de deschidere, Pele a fost realmente sufocat de sutele de admiratori (oficiali, ziariști, oameni de ordine, polițiști) care i-au cerut autografe sau fotografii în momentul cînd a coborît din automobil. Numit anul trecut ministru al sporturilor în Brazilia, Pele a fost, în cele din urmă, capabil să intre în clădirea rezervată sportivilor brazilieni, după ce autoritățile argentiniene au luat măsuri speciale de evacuare a zonei.

— monitorul Sport —

Echipa redacțională

Șef Departament Sport al cotidianului MONITORUL
Nicolae GRECU

George ANGHEL,
Leonard CĂNĂNĂU

Adrian DRAGOMIRESCU
Victor GRĂDINARIU
Ovidiu MINEA
Ion C. TEODOR
Silviu HOROBEȚ
Constantin PLOP (fotoreporter)

CAFEAUA DE DIMINEAȚĂ

G.T. Kirileanu - pluta sigur nu are microfoane!

Aurel LEON

Nu-i nevoie să merg la Piatra și să-i văd căsuța de sub coama țepoasă a muntelui pentru a-mi aduce aminte de moș Ghiță. E destul să urc scările Bibliotecii universitare "Mihai Eminescu", din Iași pe care el a organizat-o încă din fașă; să cobor scările spre bojdeuca lui Ion Creangă, principala țintă a cercetărilor sale de o viață; poate să-mi aduc aminte că, la sugestia lui Maiorescu, fiind numit magistrat la Iași, ca unul ce era șef de promoție la Facultatea de Drept, el s-a dus la ministru și l-a rugat cu lacrimi în ochi să-l numească judecător în satul lui, la Broșteni, pe valea Bistriței.

- Cine mai face o asemenea prostie, să dea Iașul pe Broșteni? s-a mirat Titu Maiorescu.

- Iaca eu, domnule ministru.

- Și de ce o faci?

- Vreau să-i judec pe consătenii mei așa cum înțeleg eu: fără dosare, fără avocați.

N. Iorga a avut dreptate cînd a văzut în Kirileanu "bunul simț rural". După acest bun simț dorea el să rezolve litigiile dintre țăranii atît de dragi lui. Acest bun simț, dublat de o delicatețe bine ascunsă l-au caracterizat toată viața. Și ca dominantă: bunătatea, o bunătate pur și simplu dezarmantă. Holtei convins, el a crescut totuși și i-a făcut "oameni" pe cei patru nepoți de la un frate mort timpuriu; deși cu mijloace economice restrînse, a cumpărat toată viața saci de documente și manuscrise de la anticari, cărți vechi și tot ce l-ar fi putut interesa, spre a le salva de la pieire; n-a fost om să-l solicite și el să nu-i sară în ajutor cu o vorbă bună, cu o recomandare, uneori chiar cu ajutoare bănești. Datorită lui au văzut lumina tiparului culegerile folclorice ale lui Bîrlea din Maramureș, Vasiliu-Tătăruși și ale altora. Nu există fond arhivistic în țară în care să nu dai peste scrisori de-ale lui moș Ghiță, împletind un domeniu de activitate uluitor de variat. Cînd scriu această evocare am în față o scrisoare a lui din 7 iunie 1895 adresată lui Const. Meissner, pe atunci inspector general al învățămîntului. Și ce-i cere? Să intervină pentru amînarea stagiului militar la Reg. 4 artilerie Roman al tînărului pictor Octav Băncilă aflat cu bursă la München. De unde și pînă unde știu, întrucît soția lui Băncilă era de la Broșteni.

Cel pe care l-am auzit pomenindu-i prima dată numele și nu așa oricum, ci cu un anume respect pe care i-l mai acorda doar lui Artur Gorovei, a fost Mihail Sadoveanu, într-o discuție despre Creangă. Or, în materie de Creangă, Kirileanu era o autoritate, era casație. Orice nedumerit bătea la ușa lui. La această ușă a bătut cîndva și un distins academician. A bătut și nu i s-a răspuns, întrucît îl atacase pe Lecca Morariu într-un mod pe care moș Ghiță îl considera neloial, taxîndu-l drept "canibalism colegial". Cînd însă a aflat că solicitantul venea în numele lui Creangă întrucît pregătea o ediție a povestitorului, a trecut peste orice considerente: i-a oferit găzduire prietenească, a scos așa-numitul "sertar Creangă" doldora de fișe și de însemnări, rodul muncii lui de o viață, și i l-a pus la dispoziție. Mai mult: au lucrat umăr la umăr zi și noapte pînă ce oaspetele a terminat. Impresionat de contribuția sihastrului nemțean, profesorul l-a rugat să accepte a fi coautor. Găsind aceasta firesc, moș Ghiță a primit. Dar anii au trecut, ediția a tot fost amînată din considerente editoriale și moș Ghiță a trecut vămile cele obligatorii pentru toți muritorii fără a mai fi apucat să vadă cartea. Mai bine că s-a întîmplat așa pentru că ea a apărut, dar fără numele lui, deși în toate scrisorile academicianului adresate lui moș Ghiță e vorba de "ediția noastră". Aceasta a fost "ultima mea suprimare", ar fi zis moș Ghiță întins pe patul lui dintre cărți, dar "așa-i lumea de cînd lumea și alta n-ai cum să faci".

Modul său de a lucra nu poate fi asemuit decît cu cel al lui Al. Philippide, sub a cărui îndrumare lucrase omul care se mutase în bibliotecă spre a nu pierde timp de la pat pînă la masă, iar cînd își oferea clipe de răgaz, stătea întins pe pat cu ochii în amintiri și povestea. Frumos și colorat povestea acest fecior al Dornelor, trăit la Broșteni, la Grumăzești, la Iași, cu temporară slujbă la București, dar revenit repede la Piatra, parcă spre a nu-și pierde accentul, modestia și celelalte daruri transmise de munții Moldovei.

- De ce nu te-ai căsătorit, moș Ghiță?

- E-hei, m-am ținut tare. Apoi, n-am avut nici vreme. Dintre toate cîte mi-au purtat sîmbetele, mă gîndesc așa ce s-ar fi ales de mine dacă intram pe mîna Terezei Stratilescu, poate că ai auzit de dînsa? Amarnică femeie, nepoate!

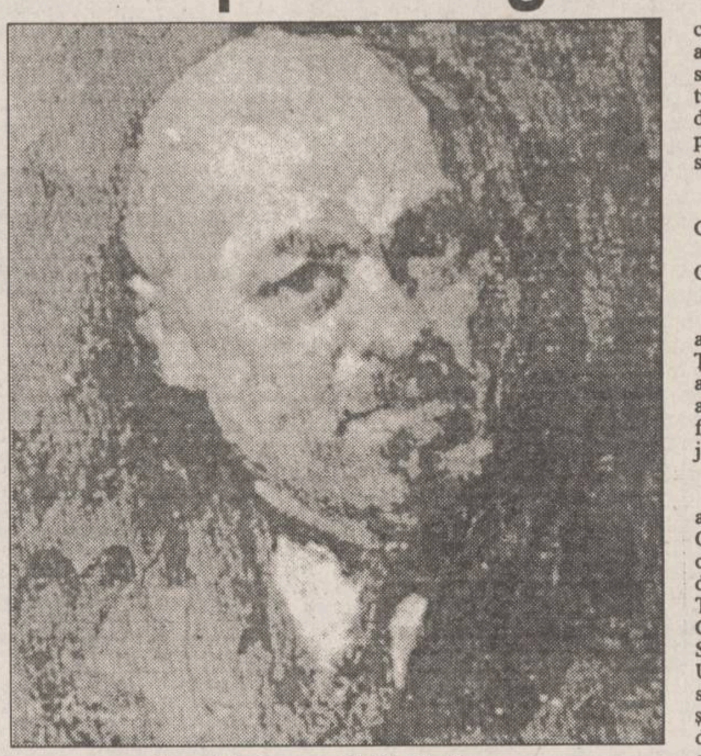

Aurel Băeșu - G.T. Kirileanu

La rîndul meu, închid ochii și încerc să retrăiesc vizitele la moș Ghiță. S-ar fi supărat dacă-i ziceai altfel decît Sadoveanu, acest mult mai tradițional respectuos "moș Ghiță" decît "stimate domnule Kirileanu" cum i se adresa Nicolae Iorga, de pildă.

- Iorga? rîde copilărește moș Ghiță cel de altădată. M-a altoit într-un articol despre modul cum se fac statisticile dar n-a știut niciodată că i-am jucat renghiul, un renghi care m-a costat pe mine în loc să-l coste pe el: l-am plimbat fără voie cu pluta de la Broșteni la Piatra.

Pe scurt, lucrurile s-au întîmplat în 1907, îndată după răscoalele țărănești, cînd atmosfera era încă tulbure. Iorga a sosit la Broșteni tunînd și fulgerînd împotriva guvernului. Și asta în prezența administratorului de plasă Kirileanu. Dîndu-și seama ce pericol îl paște pe Iorga dacă pleacă mai departe cu trăsura, deci cu opriri și respectivele discursuri în fiecare sat, Kirileanu și-a bătut capul toată noaptea să găsească o soluție salvatoare.

Pînă la urmă a angajat o plută și a doua zi Iorga a fost invitat să facă o călătorie cu adevărat nemțeană.

- Nu mă urc pe lemnele astea, a strigat Iorga. Vrei să mă înece?

- Ca să fiți mai sigur, merg și eu cu dumneavoastră.

- Pe răspunderea dumitale. Vei da socoteală în fața familiei mele și a neamului.

Totuși a urcat. Deși priveliștea era minunată, Iorga continua să se răcorească înjurînd pe criminalii de la guvern. Acum o putea face în voie, fără nici o primejdie pentru el. Nu-l auzea decît Bistrița. Cînd au ajuns la Piatra, se și aflase că vine Iorga însoțit de Kirileanu. Autoritățile l-au înconjurat pe profesor și l-au condus urgent la tren. Iorga i-a scris apoi lui Kirileanu, mulțumindu-i pentru extraordinara și singura lui plimbare pe plută, a scris apoi și articolul ironic despre statistici, dar n-a știut niciodată că la trei zile după plecarea lui din Piatra, Kirileanu a fost "suprimat" din slujbă tocmai fiindcă îl însoțise pe Iorga, ca să-l apere. A doua "suprimare".

. Acesta era Kirileanu.

Tînărul profesor Constantin Turcu, originar de la Izvoru-Alb, crescut sub privirea veșnic atentă a lui moș Ghiță, cu adevărat "fiu sufletesc", i se confesează așa, în treacăt, bătrînului că a găsit unele documente despre ascendenții poetului Conachi și intenționează să scrie un studiu.

- Nu-i rău, apucă-te de treabă.

La cîteva zile, revenind, moș Ghiță îl cercetează:

- Ei, cum stai cu neamul Conachi?

- Mă documentez.

- Atunci, uite colea, ia-le. Și îi arată un vraf de cărți, reviste, fișe. Ți le-am pregătit. Moș Ghiță îi adunase materialul respectiv fără a fi solicitat. Și așa proceda de fiecare dată, oferindu-și larg sprijinul oricărui tînăr cercetător.

Acesta era moș Ghiță.

În 1932 se împlineau 50 de ani de la moartea lui Vasile Conta. Se iscase în presa ieșeană o controversă cu privire la locul de naștere și la studiile sale. Tocmai atunci pică la Iași moș Ghiță și îl întîlnesc la Arhivele Statului, în biroul lui Gh. Ungureanu, alt nemțean. Îl rog să-și spună părerea. Moș Ghiță și-a sprijinit capul în mîna dreaptă, a tușit puțin întru aducere-aminte și a zis scurt:

- Scrie. Vasile Conta s-a născut precis la Ghindăoani - Neamț, a făcut școala primară la Tg. Neamț și liceul la Iași. A avut colegi în liceu, între alții, pe G. Panu, Al. Lambrior, Calistrat Hogaș și Coco Dumitrescu, juristul. A întrerupt liceul un an, în care timp a peregrinat prin țară cu trupa actorului Lupescu, jucînd diferite roluri și cîntînd, după care a organizat diferite trupe de diletanți, dînd spectacole.

De altfel, tot timpul a oscilat între artă și știință.

În primul rînd, era un bun cîntăreț și îi plăceau romanțele. El a urmat și clasa de violoncel la Conservatorul din Iași, a compus și melodii sub îndrumarea lui W. Humpel. În liceu a scris versuri sub pseudonimul Madrigal, apoi a scris versurile pentru un imn omagial pe muzică de Th. Burada.

A locuit în Iași pe străzile Hotin, la C.D. Stahi, Cișmeaua Păcurari, Anastasie Panu și în urmă pe Sărărie. A avut prieteni pe V. Pogor, Culianu, Burlă, Lambrior, Beldiceanu, Gh. Roiu, C.D. Stahi, I. Negruzzi, dar mai ales pe Eminescu și Creangă.

Conta prețuia, ca și cei doi, poeziile populare și avea o colecție bogată adunată din părțile Neamțului. I le-a predat pe toate lui Eminescu, iar mai tîrziu, cînd Eminescu se mutase la București, tot ce mai culegea i le trimitea prin dr. Fătu.

Creangă era un obișnuit al casei și îi citea lui Conta tot ce scria. Eminescu iubea discuțiile despre filosofie și folclor.

Totuși, între ei interveneau și certuri, așa ca între prieteni. Astfel, deși îl prețuia pe prof. St. Micle, Conta n-o putea suferi pe Veronica, pe care o considera ușuratecă, iar Eminescu se supăra din pricina asta. Răceala dintre ei n-a survenit decît atunci cînd, fiind ministru al instrucțiunii, Conta i-a trimis lui G. Panu o scrisoare personală prin care îl anunța că îi va înlesni apariția unei gazete și îi dădea directive. Spre surprinderea și amărăciunea lui Conta, acea scrisoare cu caracter particular a apărut în întregime în "Timpul", fiind astfel utilizată împotriva lui. Cerînd lămuriri lui Panu, acesta a susținut că scrisoarea i-ar fi fost luată și publicată fără voia lui de către Eminescu. Conta n-a crezut, dar s-a supărat pe amîndoi. Mai tîrziu s-a convins că Eminescu nu avea nici o vină.

O dată s-a supărat și pe Creangă, pe care îl acuza că nu are caracter. Atfel, după ce în față fusese de acord, fără rezerve, cu proiectul lui Conta pentru reforma învățămîntului, la o ședință învățătorească îl criticase, făcînd glume pe socoteala lui.

Conta era un om dintr-o bucată, mîndru. Ion Brătianu luptase mult împotriva lui ca să nu fie ales deputat la Iași. După ce totuși Conta a fost ales și marele pontif liberal l-a auzit vorbind în parlament, a declarat:

- Acum îmi pare bine că s-a ales.

I-a trimis un bilețel că vrea să-l cunoască, ceea ce echivala cu invitația de a se prezenta la el, adică un fel de favoare.

Tînărul deputat i-a răspuns pe dosul biletului:

"- Locuiesc în strada cutare...". Scurt și demn. Ei, ți-ajunge? mă întreabă moș Ghiță.

- Berechet. Nu știu cum să vă mulțumesc.

- N-ai pentru ce. Nici n-am făcut mare ispravă. Aiestea și poate încă altele le puteai afla dacă te osteneai să le vizitezi și să stai de vorbă cu surorile lui, Ana Conta Kernbach și Eliza Conta, pensionare. Trăiesc aici, la Iași, sub nasul vostru.

A plecat dintre noi acum 35 de ani. ■

CETATEA SCUFUNDATĂ

Restructurările opoziției

Liviu ANTONESEI

În momentul în care scriu articolul, nu pot ști ce decizii au luat conducerile colective ale ***PL '93*** și ***PAC*** în privința semnării noului protocol al ***CDR***. Din informațiile existente, se poate bănui că ambele formațiuni vor decide să nu semneze respectivul protocol. Colegiul director al ***PL*** a recomandat conducerii colective naționale să nu semneze. De cealaltă parte, ***Convenția națională*** a ***PAC***, de la începutul lui februarie, a arătat că 2/3 din liderii ***PAC*** sînt împotriva semnării. Oricum, lucrurile nu sînt sigure, odată ce vor fi decise, democratic, prin vot secret, după judecarea consecințelor pe care o opțiune sau alta o poate avea asupra destinului celor două partide din opoziție. ***PSDR*** deja a plecat, ***UDMR*** la fel, deși din motive diferite. Cum este vorba de partide autonome, nu de facțiuni ale unui suprapartid, e limpede că ele au dreptul să opteze în funcție de curentele majoritare din propriile lor rînduri. În fond, decît toate aceste certuri - uneori, principiale, nu provocate de orgolii personale sau de partid -, e mai utilă găsirea altor forme de colaborare între forțele de opoziție. Deja, s-a pierdut cam mult timp cu aceste clarificări, ce n-au reușit să clarifice mare lucru. Important este însă altceva. Anume, relațiile dintre partidele de opoziție după eventuala ieșire din ***CDR*** a ***PL*** și ***PAC***. În fond, există două riscuri majore. Dacă este ca ***CDR*** să se restrîngă, cel mai mare risc este acela ca lucrurile să se petreacă prea tîrziu, cu puțină vreme înaintea alegerilor. Și mai există un risc - odată posibila despărțire devenită fapt, foștii aliați să uite care este inamicul comun și să înceapă sterile lupte între ei înșiși. E limpede că, dacă opoziția dorește un succes în alegerile din 1996, ea trebuie să rămînă unită și să-și fixeze exact ținta atacurilor.

În principiu, eu cred că dl. Andrei Cornea are dreptate în editorialul din *22* de săptămîna trecut. Eventuala desfacere a ***CDR*** poate avea consecințe electorale pozitive, dacă grupările restructurate înțeleg că ele nu trebuie să lupte pentru același electorat. Ceea ce rămîne din ***CDR***, respectiv ***PNȚ-CD*** și formațiunile asociate trebuie să reușească să păstreze actualul electorat al Convenției - este vorba, totuși, de ceva mai mult de 20% din acesta. Iar partidele ce vor ieși trebuie să reușească să cîștige, pe lîngă propriul electorat, care nu este excesiv de mare, o bună parte din cei peste 25% din indeciși și dezamăgiți de arcul guvernamental. Este limpede că aceștia nu pot fi atrași nici cu slogane monarhiste, nici cu un discurs politic foarte radical. Ei ar putea fi cîștigați arătîndu-li-se că opoziția are soluții pentru rezolvarea problemelor cu care ei se confruntă, cu care întreaga țară se confruntă. Care sînt marile probleme ale țării în momentul de față? Mai întîi, blocarea reformei în economie, începînd cu stoparea privatizării. În al doilea rînd, problema agrară - începînd de la ***Legea funciară*** proastă și prost aplicată și sfîrșind cu legile complementare absente și cu lipsa unui sprijin real pentru redresarea potențialului agricol al țării. Urmează problemele ce țin de asistența socială a păturilor defavorizate, slabul sprijin acordat sectoarelor bugetare esențiale - învățămînt, cultură, sănătate -, corupția și inegalitățile frapante în distribuția veniturilor. În fapt, opoziția, sau cel puțin o parte din ea, trebuie să arate clar electoratului național că are soluții pentru aceste probleme. De aceea, cred că ***PAC*** a făcut bine că a elaborat un program de privatizare rapidă în masă și că a propus executivului și majorității ***compromisul tehnic*** pentru deblocarea procesului de privatizare. Chiar dacă acesta nu a fost acceptat deocamdată de guvernanți, măcar populația știe că există o soluție posibilă în această privință. Știu că experții ***PAC***, în frunte cu dl. Ioan Păun Otiman, lucrează la un amplu program de redresare a agriculturii. În opinia mea, ar fi cazul ca toate partidele de opoziție, indiferent că vor fi în ***CDR*** sau în afara acesteia, ar trebui să se asocieze acestui proiect - la elaborarea și la promovarea lui parlamentară, vreau să spun. Pentru că, pe de o pate, dacă nu redresăm agricultura, riscăm să nu mai putem asigura minimul de subzistență al populației. Pe de altă parte, a declanșa productivitatea agriculturii înseamnă și a debloca o sursă internă de acumulare de capital. Știm cu toții că ***decapitalizarea*** este una dintre suferințele cronice ale economiei românești. În sfîrșit, nu ar trebui să se uite că a propune soluții viabile în această problemă constituie, poate, cea mai bună cale de intrare electorală în mediul rural. Deosebit de orășeni, pe țărani nu-i mai poți duce cu vorba. De altfel, climatul tensionat dintr-o mulțime de orașe pare să indice că acest lucru nu va mai fi atît de ușor nici în cazul populației urbane. Mă îndoiesc că actualul președinte și partidele din arcul majoritar vor mai putea veni în campania electorală promițînd un milion de locuri de muncă și alte minuni ce țin, mai degrabă, de literatură de ***science-fiction***, decît de realismul politic.

Prin faptul că nu s-a uzat încă la guvernare, prin avantajul că are un corp de expertiză superior celui al puterii, opoziția poate avea marea șansă de a cîștiga alegerile din 1996. Cu o singură condiție: să înceteze toate polemicile și atacurile intestine și să găsească forma cea mai potrivită de unitate, dacă ***CDR*** nu va rezista în forma actuală. Dacă tensiunile din rîndurile opoziției nu vor înceta nici după retragerea "rebelilor", dacă această retragere va avea loc, opoziția își va rata singură șansele de a cîștiga puterea și de a imprima României reforma veritabilă de care are nevoie pentru a începe, în sfîrșit, urcușul. Mai ales, că loc de cădere a început să nu mai fie, cu excepția căderii finale și definitive. În momentul de față, răspunderea opoziției este uriașă. Ar fi bine să reușească să găsească, pentru această răspundere, responsabilitatea necesară. Actuala putere s-a jucat destul cu destinul țării, e momentul ca acest joc periculos să înceteze. ■

UNGHIUL DE TRAGERE

Ataturk se răsucește în mormînt

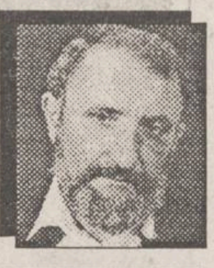

Val CONDURACHE

Un padarox pe care n-am să-l înțeleg niciodată e cum de, în lumea islamică, dominată de cultul bărbatului, au putut să apară, mai ales într-o perioadă de fundamentalism, atîtea femei la conducerea statului (statelor). Benazir Butho sau Tansu Ciller par de neconceput pînă și în Europa sfîrșitului de mileniu, unde și Margareth Thacher, "doamna de fier", a trebuit să renunțe la fotoliul de prim-ministru. În Regatul Marii Britanii, în care monarhia a adus la tron mai multe femei (și ele au făcut epocă, nu glumă: Elisabeta I, Victoria), prezneța unui prim-ministru - femeie, nu a părut deplasată. Nu mă refer la perioada de guvernare, care a marcat Europa, ci la momentul desemnării "doamnei de fier" în funcție: nimeni nu avea de unde să știe, în momentul numirii, care va fi politica ei. Și dacă "doamna de fier" a greșit undeva, a făcut-o în singura ei zonă vulnerabilă, în care se păstrase femeie. Simțind că popularitatea ei e în scădere, ea și-a plasat "favoritul", pe John Major, din același partid conservator, pe scaunul pe care-l ocupase ea însăși, instaurînd, cu voia electoratului feminin, o nouă domnie a bărbaților în Marea Britanie.

Femeia, cînd a făcut politică, s-a arătat mult mai intransigentă decît bărbatul. Ea nu a cunoscut jumătățile de măsură, și nu a recurs, decît în cazuri extreme, la compromisuri. Pentru ea, politica nu a fost niciodată un joc de societate, pe care îl poți trata cu indulgență. Ea e tolerantă, cînd este cazul, și lipsită de orice flexibilitate cînd jumătățile de măsură nu-și mai au locul. Atunci ea pune piciorul în prag și e gata, la nevoie, să declanșeze un nou război planetar.

Poate că aceste argumente (sau altele, de același fel) au cîntărit în lumea islamică atunci cînd aceasta a hotărît ca femeile să decidă soarta comunităților.

Ca om de litere, sînt înclinat să dau o altă explicație unui matriarhat care-și găsește locul în cea mai patriarhală dintre societățile care se pot imagina, și unde femeia se vede obligată să-și ascundă feminitatea sub șapte mii de văluri.

Povestea datează de cînd ***1001 de nopți***, cînd Sherezada îl îmbia pe șahul Șahriar cu povești. Condamnată la moarte, Sherezada îl seduce pe Sahriar povestindu-i vreme de 1001 de nopți. În tot timpul acesta, ea îi face copii, lucru care nu a fost prea des luat în considerare de comentatotii operei. Ar trebui să nu uităm că, în campania electorală din urmă, Benzazir Butho era însărcinată. Feminitatea împlinită prin naștere nu a alungat electoratul, dimpotrivă, l-a convins să fie alături de noua Sherezadă, care nu mai spunea povești la urechea lui Sahriar, ci care se apucase să scrie istoria țării. Sigur că Benazir Butho beneficiază de autoritatea tatălui defunct, ea fiind și fiica unui personaj intrat în legendă. Cu toate acestea, broboada pe care o poartă, în semn de ascultare a legilor, nu o ascunde, așa cum cere Islamul, ci o arată, iar nașterea, dovedindu-i fertilitatea, nu o transformă în femeie supusă, ci o alătură divinităților. S-ar putea să interpretez cu totul greșit, din perspectivă europeană, mitul femeii în Islam. Ceva îmi spune, totuși, că tocmai acolo unde bărbatul își impune mitologia și face legea (legile) e loc pentru femeie în politică. La adăpostul umilinței, neapărată de drepturile omului, respectate de Occidentul emancipat, femeia îl vrăjește pe Sahriar ademenindu-l într-o lume de ficțiuni, pentru a intra, ea, cu pragmatismul de care se știe în stare, în primul rînd al politicii.

Concluzia e una singură: femeia nu se impune, politic, atunci cînd are drepturi, ci tocmai cînd toate drepturile îi sînt luate. Matriarhatul nu apare pe fondul mișcării feministe, ci într-o lume în care bărbatul sufocă femeia. Cine și-ar fi imaginat că după atîția sultani, într-o țară în care poligamia e lege, primul ministru va fi o femeie? Atatürk se răsucește, probabil, în mormînt. ■

POLIGON

Complicații cu final neașteptat

Dorin SPINEANU

Nici nu știu ce să mai cred... De cîteva zile aud plouînd, aud materia plîngînd și-n spate mă izbește-un val de lehamite - degeaba am bune reacții ale cititorilor la articole dacă autoritățile sînt oarbe, surde și mute. Înconjurate de un zid impenetrabil de opulență, plimbate ca niște tîrfe de lux în mașini de lux, autoritățile nu văd decît în propriul imaginar. Oricum, altfel se vede realitatea prin geamurile fumurii, glisate electric, ale ***Opelurilor***, decît din tramvaie, de pildă, unde agresiunea are teren fertil: de la cea verbală, la cea sexuală. Tare mi-aș dori să-i văd pe domnii parlamentari prin troleibuzele patriei, prin tramvaiele ei, mergînd cu clasa a II-a a chefereului... Ar afla cîte ceva - mai ales cum îi înjură populația! Pardon, electoratul, care în perioade de maximă concentrare a sărăciei pe cap de alegător are nesimțirea să tulbure siesta de șarpe boa a guvernului, parlamentului și chiar a "săracului" Președinte Ion Iliescu. Ce-s, în fond, grevele din ultima perioadă? Expresia prostiei poporului, sau a proastei guvernări? Eu înclin spre ultima variantă, pentru că domnii de la guvernare mai mult s-au ***autoales*** decît au fost aleși, profitînd de credulitatea debusolată a ***masselor*** care, din cîte știm, și din respect, nici n-ar trebui să fie astfel definite.

Din păcate, ***massa*** amorfizată de atîția ani de comunism a pus degetul acolo unde trebuia să pună semnătura - ***analfatetismul politic*** încă nici n-a început să fie eradicat. Iar ***Opoziția***, în loc să-și arate colții în interiorul propriului grup, ar face bine să lămurească electoratul potențial asupra propriei condiții. Să demonstreze că fiece vot este important - ***că nu alegătorul este sub presiunea guvernului, ci guvernul sub votant***. Cîtă vreme acest lucru nu este conștientizat, adio și n-am cuvinte - aici se va întîmpla doar ceea ce mîna de șmecheri de la ***Putere*** va voi. Acu', să nu-mi retorcați parșiv că totu-i manipulare: de la cea mai anostă conversație între doi oameni treji, pînă la scînteietoarele replici ale bețivilor! O, nu! Alta-i implicația!... Și consecințele, firește... Să lăsăm însă pupezei lui Creangă aceste considerațiuni teoretice (oarecum...) și să dăm cîteva exemple: alta-i să spuie dom' Iliescu că s-a plictisit de dom' Funar și alta-i s-o spui eu. Ecoul e diferit, peștera-i mai mică, jetul abia observabil. Asta în cazul meu! În cazul domnului președinte, ehe!, gaura Cotrocenilor îi cît groapa lui Oatu - se aude-n toată țara, ba chiar și peste fruntarii căci el, nu eu, îi expresia voinței populare! Chiar că... populare! De mahala, nu alta!

Și nu, nu, nu! N-am nimica cu ***Alesul!*** Știu că-i este greu, că necazurile se țin lanț de capul bietului om, că e nevoit, deși îi repugnă, să stea cu Vadim și Păunescu la masă - ei îl țin și îl susțin, ei îl porcăiesc și tot ei îl iubesc. Iar aici, pot veni cu exemple: a scris, ori nu, nebunul de Vadim Tudor că președinte e-un machitor clasa unu? A scris! A dat și cantitatea: una bucată sticlă whisky per ***jour!*** A scris că e cripto... moscovit? A scris! I-a zis ***Nelu Cotrocelu***? I-a zis! Și atunci? Atunci, firește, domnia sa, om de lume, se grăbește să stea cu detractorii săi la masă. De ce? De aia? De ailaltă? Nu - ***îi este frică***! Îi este frică de cei cu limba spurcată, de cei care au ziare și reviste, posturi de radio și televizune sub control. Nimeni din ***Opoziție*** n-a vărsat atîtea lături pe capul prezidențiabilului. Nimeni! Și totuși... interesul poartă fesul puterii în virtutea vechiului dicton creștin-ortodox: ***Fă-te frate cu dracul pînă treci puntea***. Da, domnul Iliescu va trece puntea, dar frăția asta s-ar putea să-l ducă lîngă predecesorul său, adică în Iad. Iar dracul, harnic, îi netezește calea... ■

BOBUL DE GRÎU

Dumnezeu, între extratereștri, masoni și securiști

Ștefan PAVEL

> ***MOTO :"Așa grăiește Domnul Dumnezeul Evreilor : (...) De Mi-aș fi întins mîna și te-aș fi lovit pe tine și pe poporul tău cu ciumă, tu ai fi fost șters de pe fața pămîntului; dar te-am cruțat, ca să-Mi arăt puterea Mea și ca să se vestească numele Meu în tot pămîntul."*** **(Ieșirea 9:13,15,16)**

Oare ce ne-am face noi, cei mult prea puțin credincioși, dacă mîine, dis de dimineață, pe cer am vedea cu toții cum, cu litere eterice și enorme, cineva a scris : "cine nu-mi urmează mie acela este pierdut"?

Oare ce am face dacă în primele ore ale zilei am afla că brusc, multe orașe ale lumii au dispărut pur și simplu, iar în locul lor au rămas doar niște pancarte ciudate pe care stă scris: "cei ce s-au jucat cu focul au pierit de foc iar acum se mistuie în focurile cele veșnice" ?

Oare ce am face dacă mîine ni s-ar întîmpla toate acestea ? Ne-am duce degrabă la cea mai apropiată biserică sau ne-am grăbi spre locurile noastre de muncă pentru a comenta la o cafeluță, cu prietenii și colegii de suferință, noile evenimente militaro-politice, care, nu-i așa, se pot datora, în mod sigur, doar americanilor, rușilor sau chinezilor, trupelor de securitate știute ori "familiilor" masonice oculte?

Doar forțați de multe alte "semne și minuni", am recunoaște pînă la urmă, probabil cu multă greutate, că toate ni se trag de la niște extratereștri care vor să ne domine după ce ne vor fi cucerit treptat, într-un Război al Lumilor...

Unde ar mai încăpea atunci Dumnezeu, în acest posibil scenariu de Wells (Herbert George sau Orson...) ; unde ar mai fi loc de "pronia divină" în această lume a noastră în care, despre Dumnezeu, ne-am format în cel mai bun caz, o imagine asemănătoare cu cea a unui ozenaut năzbîti-os, belic-os, nerv-os și deloc frum-os, un "os domnesc" venit la noi din "înalturi", nu pe un Tron de Foc Ceresc, ci pe o încinsă farfurie zburătoare ?

Toată imaginația noastră abia ajunge la piciorul unei broaște șugubețe, aflată într-o navă extraterestră. Toate "forțele oculte", toate dorințele și spaimele noastre ar putea fi probabil cu succes folosite de către exponenții unei civilizații mai dezvoltată cu vreo două milioane de ani decît cea a Pămîntului nostru drag.

Dumnezeu este însă cu mult mai mult decît o broască, fie ea chiar și de origine extraterestră.

E drept, Dumnezeu ar putea să ne înspăimînte oricînd, scriind cu slove de foc pe cerul nostru poluat; Dumnezeu ar putea să ne educe prin frică, distrugîndu-i pe cei desfrînați, adunîndu-i și nimicindu-i în noi Sodome și Gomore ale secolului al XX-lea.

Lui Dumnezeu îi stă în putință a face tot ceea ce ne trece nouă prin cap că și-ar dori să făptuiască un extraterestru oacheș și cam iute din fire.

Și dacă toate acestea ni s-ar întîmpla, poate că atunci mult mai mulți dintre noi L-am asculta și ne-am supune voii Sale divine. Dar aceasta ar însemna că I-am urmat chemarea numai și numai din frică. Și, cu toate că frica este, într-adevăr, primul pas către înțelepciune, să nu uităm că Dumnzeu este în primul rînd nu frică, ci IUBIRE.

Noi trebuie, nesiliți de cineva ori ceva, cu toată libertatea ce ni s-a dat, să înțelegem, singuri și de bună voie, că Tatăl Atotțiitorul ne așteaptă, ne dorește dar nu ne silește în nici într-un fel să-I facem voia. Liberul nostru arbitru este singurul arbitru al acestui meci care este viața noastră și a cărui miză este pierderea ori cîștigarea pe vecie a sufletului ce ni s-a dat.

Pe de altă parte însă, există și unii ce se depărtează atît de mult de Dumnezeu ca persoană, încît nu mai pot pricepe cum poate Tatăl Atotputernicul să afle tot ceea ce se poate afla și să controleze în același timp tot ce se poate controla. Celor ce li se pare stupidă imaginea unui bătrînel simpatic ce ține frîiele lumii, li se poate aminti că orice societate autoritară bazată pe un sistem securisto-represiv poate ști cu precizie tot ceea ce mișcă pe teritoriul țării devenită gulag. Acelorași neîncrezători li se mai poate spune că orice societate masonică bine organizată poate manipula atît de bine un individ ales de către ea, încît acesta va ajunge la un moment dat să vorbească ori să făptuiască ceea ce el va crede că a optat de unul singur, cînd de fapt "jocurile" vor fi fost făcute dinainte, din culise și cu multă grijă "paternă".

Pe scurt, să-L lăsăm deci pe bunul Dumnezeu să poată face măcar ceea ce pot pune la cale un securist, un mason și un extraterestru adunați laolaltă pentru că și-au pus în minte să domine vreun colț de lume...

Oricît de mult am vorbi despre Dumnezeu, nu vom putea niciodată să obținem o imagine completă și reală a ceea ce este El de fapt. Atunci cînd credem că am mai avansat puțin și am mai înțeles ori simțit încă ceva din esența divină, să privim repede la o fotografie oarecare din albumul nostru cu poze. Între ceea ce am putut noi pricepe din Dumnezeu și "prototipul" ceresc este tot atîta asemănare cîtă se află între copiii rubiconzi, plini de viață și de culoare ce am fost cîndva și copiile plate înghesuite în alb-negru ce ni se pare că ne privesc acum din inertele și lipsitele de viață petice de hîrtie fotografică.

Concluzionînd superficial, putem spune că în noi este tot atîta dumnezeire cîtă frumusețe din lumea toată zace strivită într-o banală fotografie. Iar de priceput, noi putem pricepe din această dumnezeire cam tot atît cît de multă "culoare" găsim noi că este într-o fotografie alb-negru. ■

(Acest text a fost difuzat la Radio "Nord-Est", în cadrul emisiunii "La început a fost Cuvîntul", emisiune ce poate fi ascultată în fiecare marți, de la ora 19,00 .)

AGENDA OMULUI DE AFACERI

PC - AMI

- CALCULATOARE
- IMPRIMANTE
- SOFTWARE
  - contabilitate
  - proiectare construcții
- SERVICE SISTEME DE CALCUL

B-dul Copou nr. 4, tel. 032/144718, 211745

Agenția de Publicitate

NORD-EST BB/AC

oferă servicii moderne și profesionale în domeniul expozițional:

- reprezentare la tîrguri și expoziții;
- calendare expoziționale trimestriale (interne și externe)
- studii de marketing.

Str. Smîrdan nr. 5, cam. 212, tel./fax 144776

FOOD-LAND S.R.L.

depozit en gros pentru produse alimentare, băuturi, cosmetice

Complexul Super Copou, intrarea din spate
Telefon 252914, 157034; Fax 131667
Contact: Anton Zaarour, director

EUROBIT S.R.L.

tehnică de calcul
programe
balanță, gestoc, facturare, mijloace fixe, salarii

Str. Anastasie Panu 36, bl. 1B,
telefon 032/211494, 231288, 113130/965

MORA ELECTRONICS SRL

comercializează:

- cîntare electronice (DIGI 430, 650, CAS 15, 30; SAPSI SC 15P)
- case de marcat (SAPEL cu memorie fiscală, imprimantă termică, interfață serială)

Tel./fax 212735, tel. 112267

DESIGN 90

intermedieri imobiliare

(vînzări și cumpărări de terenuri și imobile) prin specialiști autorizați, asigurăm garanții asupra valorii reale a tranzacțiilor

Str. Alecu Russo 3, tel./fax 147596
Contact: arh. Nicolae Vericeanu, director

NOE SRL

confecționează și livrează

- setci, năvoade, juvelnice, mincioace
- hamacuri, scrînciobe, plase porți etc.

Prepară și vinde mortar și var pastă.

Sat Vlădiceni, com. Tomești, Iași (Șos. Bucium - Tomești, în spate la "Prefabricate-Somaco"). Tel. 231076.
Contact: Ioan Cozariuc, administrator

TUDOR MAGNUM PLUS SRL

comercializează
toate modelele și mărimile de nasturi și fermoare, mătăsuri, elastic, fișuri, ață de cusut, tercoturi colorate, șifon alb

Str. Sf. Lazăr nr. 4A (lîngă BANKCOOP Iași)
Contact: Mariana Varvara, director

CANEL S.R.L.

- sisteme de radiocomunicații MOTOROLA și KENWOOD
- microproducție și SERVICE echipamente electronice
- sisteme de alarmă

Iași, C.I. Brătianu nr. 22
Tel./Fax: 032-114821

S.C. ANDA-FARM S.R.L.

- preparate dietetice Remedia (6 sortimente) pentru copii;
- lapte praf Bambino 2 (pentru sugari peste 4 luni), Robebi, Morinaga;
- produse cosmetice pentru copii.

Șos. Păcurari, vis-a-vis de stația Peco Păcurari
Telefon 252254

PETRA SRL

produce

- tranformatoare toroidale de rețea în gama 15VA - 1000VA

comercializează

- lămpi cu halogen 20 W, 35 W, 50 W
- becuri cu halogen 20 W, 35 W, 50 W
- proiectoare cu halogen 100 W, 300 W, 500 W
- aparatură de sonorizare și lumină pentru baruri, discoteci

str. Împăcării nr. 27, tel. 125808, fax 221281

IRITEX S.R.L.

execută lucrări de strungărie și mecanică după proiect propriu sau al clientului:

- prototipuri ale inventatorilor
- îmbunătățiri la utilajele existente
- mașini de tricotat ciorapi
- mașini de matlasat etc.

Str. Ciurchi nr. 47, telefon 144102

VINZARI

VÎND
ELEKTRIK KITCHEN MACHINE "MIXGERAT"
robot de bucătărie complex, multifuncțional, cuprinde storcător de fructe-legume, tocător, cuvă 1 litru pt. frișcă, maioneze, aluaturi subțiri, mașină carne, cafea. Preț fix 150.000 lei. Tel. 251734.

Vînd robot bucătărie ROSTOK - nou. Cuprinde: storcător fructe, legume, tocător carne, mixer, rîșniță cafea, preț fix 120 mii lei. Telefon 163829.

SC ELECTRIC PULS SR
vă oferă
o gamă largă de spoturi luminoase, veioze, lămpi de birou, plafoniere și lampadare, toate cu becuri halogen, adaptabile ușor spațiilor comerciale, birourilor, vitrinelor, standurilor expoziționale etc.
Pentru informații sunați la tel. 230060, între orele 9,00-17,30 sau 164097, între 17,30-20,30.

Vînd rochie mireasă, foarte convenabil, măr. 44-46.
Telefon 136744, după ora 18,00.

Vînd
FRIGIDER "ARCTIC"
240 litri
în garanție
Preț: 425.000 lei
☎ 130023
(orele 18-22)

VÎND
televizor color
RUBIN
fără telecomandă,
din 1992,
preț avantajos.
Relații la telefon 145354, între orele 17,00-21,30.

Vînd PC XT 286-486, copiatoare, telefaxuri, imprimante, componente PC. Prețuri foarte bune.
Telefon 211579, 116625

■ Vînd certificate proprietate. Telefon 032/158502. (42649)

■ Vînd aspirator Raketa 12 B, nou, 400 W putere. Preț fix 65.000 lei. Relații la telefon 252975. (40477)

■ Vînd "Electrik Kitchen Mixers", mixer de bucătărie, multifuncțional, pentru frișcă, maioneză, aluaturi groase, aluaturi subțiri, ness, tocător de legume și fructe, mașină de cafea - la preț fix - 34.000 lei. Telefon 251734. (42729)

■ Vînd robot bucătărie "Rostok" complex: storcător de fructe și legume, tocător de fructe și legume, cuvă de 1 l pentru frișcă și maioneză, mașină de tocat carne și rîșnit cafea, două viteze, 600 W putere. Preț fix 130.000 lei. Telefon 252975. (42437)

■ Vînd "Electrik Kitchen Mixers" mixer de bucătărie multifuncțional, pentru frișcă, maioneză, aluaturi subțiri, ness, tocător de legume și frișcă, mașină de rîșnit cafea, la numai 35.000 lei. Telefon 252975. (42439)

■ Vînd valută la preț foarte avantajos. Telefon 142271. (87579)

■ Vînd pui setter irlandez. Telefon 146863. (87589)

■ S.C. vinde haine import Germania la kilogram, 7000 lei/kg la nr. 118, str. Sărăriei, începînd cu data de 13 martie 1995. (87587)

■ Vînd Gaudent. Telefon 118420. (87536)

■ Vînd dubă izotermă aluminiu, adaptabilă TV sau ARO; două sobe teracotă, noi. Telefon 122926, după ora 18,00. (87545)

■ Vînd mașină de cusut "Singer" și motor storcător mașină de spălat. Telefon 133271. (87541)

■ Vînd butelie aragaz. Telefon 145437. (87637)

■ Vînd becuri 100 W și 75 W cu prețul de 305, 10 fără TVA. Informații la telefon 230929 sau 250273. (87758)

■ Vînd aragaz 4 ochiuri, butelie, furtun cu ceas - 250.000 lei; Telefon 136780. (87759)

AUTO MOTO

Vînd
OPEL REKORD 1,9
Stare perfectă de funcționare.
Telefon 220396, după ora 18,00.

Societate comercială vinde autocamion Saviem carosat, capacitate 7 t.
Relații la telefon 172799, zilnic între orele 8,00-18,00.

Vînd praguri, punte spate, fețe portiere, aripă spate dreapta, noi - DACIA 1100.
Telefon 145108, după ora 20,00.

■ Vînd Dacia 1310, 1984, din Germania, stare perfectă de funcționare, preț 2,4 mil. lei, negociabil. Telefon 171710.

■ Vînd Opel Kadett 1,3, an fabricație 1986, înmatriculat, benzină, cutie viteze automată. Telefon 155682.

■ Vînd Dacia 1310 TLX, decembrie 1992, culoare alb 13, 5 viteze, 5,6 mil. lei. Telefon 151322.

■ Vînd Oltcit, an fabricație 1992, motor nou, 200 km, verificare tehnică 2 ani, preț 3,5 mil. lei. Telefon 251343.

■ Vînd Oltcit, stare excepțională, motor și cutie originale, cu piese franțuzești, preț avantajos și negociabil. Telefon 740598.

■ Vînd Dacia 1310 TLX, an fabricație 1987, cutie 5 trepte, bleu Mamaia, motor 38 mii km, impecabilă, preț 4,7 mil. lei, negociabil. Telefon 178232.

■ Vînd Dacia 1310 TLE, 1990, Polonia, cu nr. nou, 4,7 mil. lei, negociabil, Dacia 1310, 1982, Ungaria, 18 mil. lei, negociabil. Vizibil, zilnic, în parcare BTT-Orizont. Telefon 126283, între orele 9,00-12,00.

■ Vînd Dacia 1410 TLX, 5 trepte, octombrie 1994, fabricată la comandă. Telefon 170943.

■ Vînd Dacia 1310 break TX, an fabricație 1989, radiocasetofon autorevers, stare tehnică, carte identitate, stare perfectă, preț 4,5 mil. lei. Telefon 164237.

■ Vînd Lada Niva, Renault Fuego, Peugeot diesel (ax came rupt) sau acte. Telefon 173769.

■ Vînd Fiat Uno-D, 5 portiere, 1986, înmatriculabil, 100 mii km, 2300 dolari, negociabil, sau înmatriculat - 3500 dolari, negociabil. Telefon 122736.

■ Vînd Dacia 1410 TLX, 5 trepte, octombrie 1994, fabricată la comandă. Telefon 170943.

■ Vînd Dacia 1310, 1989, Ungaria, 4,4 mil. lei. Telefon 151450, după ora 14,00.

■ Vînd Dacia 1310, Ungaria, an fabricație 1984, înmatriculată sau neînmatriculată, preț negociabil, stare foarte bună. Relații la telefon 133976.

■ Vînd orice piesă și element de caroserie pentru Mercedes Cobra 300. Telefon 140890.

■ Vînd motor Mercedes 300, parbrize Mercedes. Telefon 140890.

■ Vînd autoizotermă 5 t; sau schimb cu autoturism plus diferență. Telefon 146303.

■ Vînd Opel Kadett diesel, berlină, 4 portiere, 1987, stare foarte bună, neînmatriculat, cu vamă plătită, 4500 dolari sau echivalentul în mărci. Telefon 764317, 761444.

■ Vînd Opel Ascona 1,6 C, înmatriculat, fabricație 1986, cu multiple piese schimb, aspect și funcționare ireproșabile, preț 3800 USD. Telefon 230657.

■ Vînd Opel Kadett, an fabricație 1981, 2 portiere, vopsea originală, înmatriculat 12-IS, stare de funcționare și aspect ireproșabile. Telefon 146981.

■ Vînd autoturism marca Subaru 1600, culoare gri metalizat, cu 4 portiere, în stare perfectă de funcționare, preț negociabil. Relații, zilnic, la telefon 116820, între orele 10,00-18,00 sau la telefon 250364, după ora 18,30.

■ Vînd urgent și avantajos, două autoturisme Audi 80 GLS, bune, unul înmatriculat, cu carte identitate, 1600 cmc, 2500 dolari, negociabil. Telefon 160305.

■ Vînd Fiat Regata break diesel, 1986, geamuri electrice, închidere centralizată, volum reglabil, servodirecție, stare perfectă de funcționare, înmatriculabil, foarte convenabil. Telefon 140890.

■ Vînd urgent și convenabil, Wartburg 353, model 84, stare ireproșabilă, preț 2 mil. lei, negociabil, sau vînd certificat de înmatriculare. Relații la telefon 153955, după ora 13,00.

■ Vînd Datsun-Nissan Stantza, model 1982, înmatriculabil cu 12-IS, 1000 dolari și Nissan Datsun Cherry pentru piese, în stare de funcționare, 500 dolari. Telefon 152095.

■ Vînd, foarte urgent, Nissan Sanny break, an fabricație 1982, poate fi înmatriculat cu 12-IS, capacitatea cilindrică 1477 cmc, preț negociabil, 2,5 mil. lei sau echivalentul în dolari, mărci. Telefon 111560, 119800.

■ Vînd Opel Kadett Sport, an fabricație 1982, cu îmbunătățiri (spoilere, faruri duble), și Nissan, model jeep, an fabricație 1984, intrat în țară pe 20.01.1995. Telefon 252319.

■ Vînd două autoturisme Ford Escort, an fabricație '82-'83, cu vama plătită, jenți aluminiu (sau dezmembrez). Telefon 170362.

■ Vînd Renault 18, înmatriculabil 12-IS, pentru studenți străini, în stare perfectă de funcționare, preț negociabil. Telefon 250585.

■ Vînd camion autoutilitară marca MERCEDES 1622 L, agreat pentru transport internațional. Relații la telefon 149707. Vizibil în parcarea de la "24: ORE", între orele 14,00-17,00. (87514)

■ Vînd izotermă "Star 28", motorină, consum 22 l/100 km, motor rodaj, 5 tone, capacitate cilindrică - 6000 cmc, perfectă stare de funcționare. Preț avantajos. Telefon 111066, 178610, 174735. (1278)

■ Vînd Mercedes 200D cu carte de identitate și număr nou. Telefon 122697. (87538)

■ Vînd semiremorcă, prelată, roată rezervă, cîrlig remorcă pentru mașină. Telefon 136780. (87758)

■ Ocazie unică! Renault trafic pentru transport marfă, 103.000 km, 2100 cmc, stare de funcționare excepțională, înmatriculat. Telefon 211392. (87767)

ELECTRONICE

■ Vînd casetofon "Electronica 302 M" nou, pentru jocuri pe calculator. Preț fix 50.000 lei. Telefon 252975. (42438)

■ Vînd magnetofon "Kashtan". Bun și ieftin. Telefon 142311. (87623)

CASE - TERENURI

Vînd apartament 2 camere spațioase, decomandate, îmbunătățiri, et. 2, B-dul Păcurari 137.
Tel. 142618

Vînd casă bătrînească, zona Tătărași, stradela Nicoriță nr. 8, suprafață de 435 mp, 2 camere plus dependințe, beci, garaj nou, apă în curte, telefon, posibilități de racord gaz. Preț informativ 20 milioane lei.
Pentru cei interesați, relații suplimentare la telefon 157261.

■ Vînd apartament 2 camere, în Bîrlad, îmbunătățit, instalații grupuri sanitare; sau schimb cu apartament 3 camere plus diferență. Telefon 035/411176.

■ Vînd apartament 3 camere, confort I, decomandat, Mărăței I, preț negociabil. Telefon 033/629741.

■ Vînd casă și apartament, oraș Negrești-Vaslui. Telefon 035/457016.

■ Vînd garsonieră, confort II, îmbunătățit, Alexandru, în spatele magazinului Olimp. Relații la telefon 170614; 179617.

■ Vînd, urgent, apartament 3 camere, semidecomandat, et. 1, zona Piața Chirilă, Tătărași, bloc foarte liniștit. Telefon 148355.

■ Vînd clădire cu o suprafață utilă de 164 mp, al cărei spațiu poate fi folosit pentru activități de producție, comerț, alte activități. Relații la telefon 123881.

■ Vînd casă nou construită, din lut, fără autorizație, cu posibilitate curent electric, gaz, canalizare, fără curte, zona Podu de Piatră, preț negociabil 5 mil. lei; sau schimb cu apartament cu o cameră, sau apartament 2 camere, indiferent de zonă. Telefon 166047.

■ Vînd minimotel, în apropierea stațiunii Durău, compus din: restaurant-sală de mese (100 locuri), bar, bucătărie, cameră tranșare (150 mp), terasă (100 locuri), subsol (pivniță) 100 mp, 3,1 înălțime; încălzire centrală proprie; alimentare cu apă proprie și instalație evacuare; etaj cu 6 camere, două holuri, două băi (130 mp). Preț informativ -160 mil. lei. Telefon 033/626238, după ora 19,00; 033/224191, între orele 9,00-17,00.

■ Vînd, urgent, apartament 3 camere, preț negociabil 10-12 mil. lei; sau schimb cu similar Constanța. Telefon 162863.

■ Vînd apartament 3 camere, decomandat, faianță baie și bucătărie, balcon închis, cablu telefon, șos. Națională, et. 4 (pasarelă Gară) sau schimb cu apartament 2 camere plus diferență. Telefon 157076.

■ Vînd apartament 3 camere, zona Țesătura, et. 1, bloc cărămidă, cu faianță baie și bucătărie. Telefon 138100.

■ Vînd apartament 3 camere, confort I; sau schimb cu Pașcani. Telefon 147013.

■ Vînd apartament cu o cameră, confort I, str. Gării, plata în lei sau valută. Telefon 231665.

■ Vînd apartament 4 camere, proprietate, decomandat, et. 1, Metalurgie. Telefon 178977.

■ Vînd, urgent, apartament 4 camere, decomandat, foarte bun pentru privatizare, zonă foarte bună. Telefon 111303.

■ Vînd apartament 3 camere, confort I, decomandat, două băi, parchet, zugrăvit în calciu, faianță baie și bucătărie, cu gratii la geamuri, cu parter înalt, proprietate, telefon Alcatel, două boxe, bun pentru privatizare, negociabil. Telefon 250840.

■ Vînd apartament 3 camere, decomandat, 60 mp, orientat sud-est, et. 10, fără probleme cu terasa, cu boxă la subsol, bulevardul Independenței. Telefon 144989.

■ Vînd (schimb cu apartament 2 camere) apartament 2 camere, zona Podu Roș. Telefon 130573.

■ Vînd apartament, et. 1, str. Primăverii, la stradă (anexă), preț fix - 16 mil. lei. Telefon 134379.

■ Vînd, urgent, apartament 3 camere, cu multiple îmbunătățiri, preț negociabil. Telefon 171331.

■ Vînd apartament 3 camere, decomandat, două băi, bucătărie, cu faianță, ipsoserie, geamuri (3 rînduri), hol cu parchet, calciu, balcon 6 m. Telefon 165404.

■ Vînd apartament 2 camere, confort I, îmbunătățit, zona Zimbru, 12 mil. lei, negociabil. Telefon 160297.

■ Vînd, urgent, apartament 2 camere, semidecomandat, proprietate, la parter, cu telefon, bun și pentru S.C., în bloc cu stomatologia Profamilia, zona Podu Roș, preț negociabil - 7 mil. lei. Telefon 114032.

■ Vînd casă, str. 13 Decembrie, Fălticeni. Telefon 030/444058.

■ Vînd apartament 2 camere, semidecomandat, confort I, mobilat, zona Metalurgie (Grădinari, lîngă cămine Tudor Vladimirescu). Relații la telefon 179161.

■ Vînd casă cu două camere și bucătărie, (grajd), în Tg. Neamț, comuna Timișești, sat Plăieșu. Telefon 163089.

■ Vînd spațiu comercial, amenajat ca magazin mixt și atelier de vulcanizare (cu toate aprobările de funcționare), 4 camere, magazie, grup sanitar, 142 mp, în șos. Bucium nr. 23, 18 mil. lei. Telefon 127460, între orele 8,00-16,00.

■ Vînd apartament 4 camere, recent zugrăvit în calciu, baghete, faianță, două balcoane închise, camere cu intrare separată, la etajul 9, zona Mircea cel Bătrîn. Telefon 120272.

■ Vînd apartament 2 camere, confort I, decomandat, balcon închis, faianță bucătărie, gresie și faianță baie, parchet, proaspăt renovat, telefon, telecablu, etajul 10, amplasat între Minerva și Zimbru; preț 12 mil. lei, negociabil. Telefon 163095.

■ Vînd (schimb) apartament 3 camere, cu telefon, telecablu, preț negociabil, bulevardul Dacia nr. 67, bl. DE 2, et. 3, ap. 1. Telefon 158867.

■ Vînd apartament 2 camere, decomandat, confort I, et. 3, zona Tg. Cucu, cu îmbunătățiri, mobilat sau nemobilat, telefon, TV cablu. Telefon 112241.

■ Vînd apartament 3 camere, decomandat, două băi, două balcoane mari, închise, telecablu, telefon, faianță, gresie, foarte bine întreținut (ipsoserie, calciu), Păcurari (vizavi de Poștă), poziție excepțională, preț negociabil. Telefon 167793.

■ Vînd casă cu 500 mp teren, în stradela I. Mironescu (Moara de Vînt). Telefon 220318.

■ Vînd apartament 3 camere, confort I, decomandat, două băi, balcon (10 m) închis, garaj la parter, boxă și alte dependințe, telefon și telecablu, în Nicolina II-CUG, preț 32 mil. lei. Telefon 123710.

■ Vînd apartament 2 camere, decomandat, et. 1, telefon, TV cablu, Autogară, preț negociabil. Telefon 210621.

■ Vînd apartament 2 camere, decomandat, confort I, zonă centrală (Cucu - P. de Fier), la stradă, uscat, preț negociabil, et. 4 (cu izolația triplă și panouri solare pe acoperiș). Telefon 173384 și 270699.

■ Vînd apartament cu o cameră, confort I, în cartier Nicolina I, complet mobilat (mobilă nouă), ușă stejar, faianță baie și bucătărie, aragaz nou, preț 5000 dolari sau echivalentul în lei. Telefon 172306.

■ Vînd apartament 3 camere, decomandat, din 1989, cu două grupuri sanitare, trei balcoane, faianță baie-bucătărie, calciu, ușă nouă, telefon Alcatel, cu 74 mp. Telefon 250326.

■ Vînd garsonieră, et. 1, balcon închis, telecablu, zona Gară, preț 10 mil. lei. Telefon 112090, interior 3127; sau 170818.

■ Vînd apartament 2 camere, confort I, decomandat, Tătărași, preț informativ 15 mil. lei. Telefon 179705.

■ Vînd apartament 3 camere, vizavi de Club 20, et. 4, în calciu, cu parchet, faianță, al treilea rînd de geamuri, telefon, balcon închis. Telefon 150637.

■ Vînd în Bucium, pe șos. Bîrnova, casă nouă, cu teren 1200 mp (diverse), preț - 35 mil. lei; sau schimb cu apartament plus diferență în rate, variante. Telefon 251553.

■ Vînd (schimb cu garsonieră, zonele CUG, P. Roș) apartament 2 camere; și vînd (sau închiriez pentru depozit) teren, zona Țesătura, 384 mp. Telefon 129533.

■ Vînd apartament 4 camere plus o cameră la subsol, în perfectă stare, cu posibilități pentru spațiu comercial, preț fix - 40 mil. lei. Telefon 168894.

■ Vînd apartament 3 camere, confort sporit, două băi, două balcoane, et. 3, în Dacia (la bulevard), vizavi de complex Dacia (Bicaz), vedere la stradă, în stația tramvai 5-6-10. Telefon 167085.

■ Vînd garsonieră, confort II (gratii), cu îmbunătățiri, zugrăvită în calciu, bucătărie, baie (cadă), complet mobilată, mobilă nouă, frigider, televizor (nemțești), aragaz, două covoare persane, mochetă hol, baie, bucătărie (tot ce este în casă), preț 7 mil. lei. Telefon 152077, sau direct în str. Vasile Ureche, bl. M7, parter, ap. 7, (în spatele Policlinicii Sportive, Mircea).

■ Vînd apartament 4 camere, ultracentral, în bloc Cina, două băi, calciu, gresie, faianță, balcon 16 m, cu vedere la bulevard, preț avantajos, 20 mii dolari, negociabil. Telefon 135771, după ora 9,00.

■ Vînd, urgent, apartament 3 camere, preț negociabil 10-12 mil. lei; sau schimb cu similar Constanța. Telefon 162863.

■ Vînd casă cu 3 camere plus hol, bucătărie exterioară, magazie, lumină electrică plus un hectar teren în jurul casei (arabil, vie, livadă), în sat Tungujei, comuna Țibănești, județul Iași. Telefon 252030.

■ Vînd urgent apartament 2 camere, zona Tătărași, preț negociabil. Familia Crețu Nela. Str. Stejar nr. 64, bl. N4, sc. A, et. 2, ap. 3. (42648)

■ Vînd teren intravilan sat Vlădiceni, 7000 mp, 4000 lei/mp. Telefon 170255. (87507)

■ Vînd apartament 3 camere decomandate, cu boxă, îmbunătățit. Telefonați după ora 16,00 la 211743. (87582)

■ Vînd garsonieră, et. 1, balcon, baie cu cadă, telefon, la Gara Internațională. Telefon 149479. (87614)

■ Vînd 1300 mp livadă de cireș Bîrnova și 700 mp vie, 300 mp arabil. Total 1000 mp, sat Petrărie. Relații la familia Avădani Neculai, sat Petrărie. (87531)

■ Vînd apartament cu o cameră în bloc nou, zona Podu Roș, lîngă Bazar, S - 40,8 mp, telefon, interfon, TV cablu, 5.500 $, negociabil. Telefon 113761. (87630)

■ Excepțional! Vînd convenabil teren construibil, 5500 mp, Valea Lupului, la șosea. Telefon 145917, între orele 9,00-12,00 și 15,00-18,00. (87605)

■ Vînd în sat Vorovești, comuna Miroslava, teren pentru construcții (1200 mp) plus 2500 m cu vie, pe numele Albu Grigore. Informații - Albu Grigore, sat Horpaz, comuna Miroslava. (87638)

■ Vînd urgent apartament proprietate, 2 camere, confort sporit, Motru, județul Gorj. Relații: telefon 121255, între orele 17,00-20,00, sîmbăta și duminica. (87644)

■ Vînd apartament 3 camere, Centrul Civic, bloc Ghica Vodă, etaj 3 (2 băi, 2 balcoane mari, telefon, interfon). Preț informativ 21.000$, echivalent lei. Telefon 419946. (87753)

■ Vînd apartament ultracentral, bloc Carmen (variante). Telefon 148032. (87755)

■ Vînd cca 400 mp teren ultracentral. Telefon 176806. (87765)

CUMPĂRĂRI

Cumpăr apartament conf. I, minim 2 camere decomandate, exclusiv parter și ultimul etaj, orice îmbunătățire adusă apartamentului este binevenită. Exclus zonele: Canta, Metalurgie, CUG, Dacia, Dancu.
Telefon 143673

Achiziționăm aparat de numărat bani
Telefon 172557, int. 16.

■ Cumpăr TV color, diagonală mare, teletext, stereo, alte facilități. Telefon 176641. (784494)

■ Cumpăr dolari 2070 lei/buc; mărci 1340 lei/buc; franc Franța 375 lei/buc; lire Italia 1,23 lei/buc, lire sterline 3100 lei/buc. Telefon 161489. (40159)

■ Cumpăr garsonieră indiferent de zonă. Ofer 2 milioane lei. Telefon 210184. (40314)

■ Cumpăr televizoare defecte. Telefon 152444, numai între orele 17,00-19,00 (telefonul este închiriat). (40[illegible])

■ Cumpăr 300 mărci. Telefon 177122. (40464)

■ Cumpăr apartament 1-2 camere (ne)mobilat în bloc nou, în Păcurari, Centru, Oancea, Nicolina. Ofer 5-9 milioane, negociabil. Telefon 143324, orele 7,00-10,00, 19,00-21,00. (40340)

ÎNCHIRIERI

Caut garsonieră confort I sau apartament cu o cameră (mobilat). Ofer 40-50.000 lei/lună.
Relații la telefon 211570, între orele 9,00-15,00.

Caut spre închiriere spațiu comercial, zonă ultracentrală (centrală). Maximă seriozitate. Plata se face în condiții avantajoase.
Tel. 041/664507, după ora 18.00.

■ Închiriez apartament central, Piatra Neamț, pentru sediu firmă. Telefon 033/612131 sau 033/618839, după ora 16,00.

■ Ofer la casă două camere libere, hol mare, pentru birouri sau depozit, încălzire gaz metan, cu telefon. Telefon 110489, d-na Scutaru.

■ Solicit auto Dacia 1300, pentru 200-250 mii lei/lună, negociabil. Telefon 115068.

■ Închiriez cameră separată, mobilată, telefon, bucătărie, baie (prima stație de la Podu Roș spre CUG). Telefon 138680.

■ Caut garsonieră (semi)mobilată, cu telefon. Ofer 40 mii lei lunar plus cheltuieli de întreținere. Rog seriozitate. Relații la telefon 116820, între orele 10,00-18,00.

■ Caut spațiu comercial în str. Sărărie. Relații la telefon 116820, între orele 10,00-18,00 sau la telefon 250364, după ora 18,30.

■ Foarte urgent, caut apartament 2 camere, central, cu telefon, plata lunar, în valută. Telefon 117746, 117543.

■ Închiriez spațiu de depozitare, 40 mp, zonă centrală. Relații în str. Ipsilante 12, în zilele de joi și sîmbătă, sau la telefon 164860.

■ Închiriez apartament 3 camere, aragaz, telefon, frigider, zona Alexandru cel Bun. Plata anticipat pe 3 luni. Telefon 136416.

■ Închiriez cameră separată, mobilată, zona Autogară, la două fete sau doi băieți. Plata anticipat pe 6-10 luni. Telefon 210783.

■ Ofer spațiu semicentral la casă, unei firme pentru depozit, atelier (circa 70 mp). Telefon 112785.

■ Închiriez cameră decomandată, cu balcon, la două fete, doi băieți sau tineri căsătoriți. Plata anticipat pe 4 luni. Telefon 123920.

■ Primesc în gazdă o studentă (elevă), zona Podu Roș. Telefon 129176.

■ Caut casă sau apartament, cu 2-3 camere, zona Independenței, M. Eminescu, Sf. Teodor. Telefon 212234, între orele 9,00-18,30.

■ Închiriez, urgent, garsonieră, cu telefon, Alexandru, pe termen lung. Plata anticipat pe 6 luni (100 mii lei/lună). Telefon 152879.

■ Închiriez, urgent, casă cu o cameră și dependințe, 30 mp, cu vad comercial, la stradă (linia troleibuz, Păcurari 86). Telefon 156908.

■ Închiriez apartament cu o cameră, confort I, mobilat, cu Tv și telefon, cu bucătărie, gaz metan, baie, balcon, et. 3, pe valută, pe o perioadă nedeterminată. Relații la telefon 142589.

■ Închiriez spațiu comercial în Sărărie. Telefon 145440. (40332)

■ Închiriez sau vînd spațiu comercial situat în Botoșani, Piața Centrală, chirie 400.000 lei/lună pe 10 ani și 500.000 lei/lună pe cinci ani - 120 m.p. Relații la telefon 031/513691, după ora 19,00.

SCHIMBURI

Schimb apartament 4 camere, confort I, 100 mp, decomandat, B-dul Poitiers, cu 2 apartamente a 2 camere sau 1 apartament cu 2 camere decomandate și garsonieră plus diferență negociabilă (sau alte variante) în zone apropiate.
Telefon 143769 între orele 10,00-12,00, zilnic.

■ Ploiești, schimb garsonieră proprietate, cu similar sau de stat, Iași, Socola 5, sc. A, et. 1, ap. 8.

■ Brașov, schimb apartament 4 camere, cu dependințe, proprietate, cu similar Iași, central. Telefon 252401 sau 167089.

■ Schimb apartament cu o cameră, Piața Doi Băieți, cu apartament 2 camere, fără diferență. Telefon 173423.

■ Schimb apartament 2 camere, confort I, decomandat, et. 1, foarte bine întreținut (a doua stație de la Podu Roș, Nicolina II), cu apartament 3 camere, decomandat. Ofer maxim 2 mil. lei. Telefon 124929.

■ Bacău, schimb (vînd) apartament 2-3 camere, ultracentral, cu similar Iași. Telefon 034/154568 sau 034/177563.

■ Schimb apartament 3 camere, confort I, et. 10, proprietate de stat, două băi, trei boxe, balcon închis, îmbunătățit, cu apartament 2 camere, confort I, plus diferență un milion lei, negociabil; sau apartament 3 camere, confort redus plus diferență 500 mii lei. Telefon 158776.

■ Schimb apartament 4 camere, confort I, cu apartament 2 camere, confort I plus diferență, sau variante. Telefon 129230.

■ Schimb apartament 4 camere, parter, zona Minerva, cu telefon, cu similar, etaj, zona Zimbru. Telefon 252793.

■ Schimb apartament 3 camere, cu apartament 2 camere și garsonieră. Telefon 179139.

■ Schimb apartament 2 camere, decomandat, confort I, parter, fără balcon, Dacia, cu apartament 2-3 camere, decomandat, confort I, et. 1-3, zonele Tătărași, Nicolina (gară). Telefon 175361.

■ Schimb 320 mp teren și casă nefolosibilă, amplasate aproape central, cu garsonieră, ultracentral. Telefon 116816.

■ Schimb apartament 4 camere, în Suceava, cu apartament 2 camere plus diferență sau garsonieră. Exclus Burdujeni. Telefon 030/217831, după ora 16,00.

■ Schimb apartament 3 camere, et. 2, cu apartament 2 camere plus garsonieră în Suceava sau Piatra Neamț. Relații în bulevardul G. Enescu nr. 46, bl. T95, sc. A, ap. 10, Suceava.

■ Schimb garsonieră, confort I, et. 2, zona Metalurgie, cu apartament 2 camere, confort I, decomandat. Ofer diferență negociabilă. Telefon 221411.

■ Schimb apartament 3 camere, semidecomandat, cu apartament 2 camere plus diferență; sau vînd la preț negociabil. Telefon 161406.

■ Schimb apartament 3 camere, semidecomandat, proprietate, confort I, et. 4, Tătărași, cu apartament 1-2 camere, confort I, et. 1-3, Tătărași plus diferență negociabilă. Telefon 177763.

■ Schimb apartament 2 camere, balcon închis, telecablu, telefon, et. 1, zona restaurant Cotnari, cu garsonieră, zonele Păcurari sau CUG, plus diferență negociabilă. Telefon 110748.

■ Schimb teren ultracentral, 230 mp, posibilități gaz, canalizare, la stradă, cu apartament 2 camere sau garsonieră plus diferență. Telefon 114948.

■ Schimb apartament 2 camere, decomandat, Iași, cu similar Suceava (exclus Burdujeni). Relații la telefon 152957 sau 159542.

■ Schimb apartament 4 camere, multiple îmbunătățiri, cu apartament 3 camere plus diferență negociabilă, zonele Gară, Autogară, Păcurari, centru. Telefon 173697.

■ Schimb apartament 2 camere, confort I, et. 1, decomandat, telefon, TV cablu, zona Autogară, cu apartament 3 camere, zone apropiate. Telefon 210621.

■ Schimb (vînd) apartament 2 camere, îmbunătățit, faianță baie și bucătărie, ușă nouă stejar, parchet, cu garsonieră, confort I, zonele Autogară, Gară, P. de Fier, Hala Centrală, Tătărași. Telefon 151396.

■ Schimb apartament 3 camere, confort I sporit, et. 7, Dacia, cu apartament 3 camere, parter, orice zonă. Telefon 166132.

■ Schimb apartament 2 camere, confort I, bloc din cărămidă, zona Tătărași, cu apartament cu o cameră. Sunați la 173536, între orele 9,00-22,00.

■ Schimb apartament 3 camere, et. 2, Podu Roș, cu apartament 2 camere, Centru Civic. Telefon 138456.

■ Schimb garsonieră confort III, Cantemir, cu garsonieră confort I. Ofer diferență. Telefon 175984.

■ Schimb apartament 3 camere, confort I, cu apartament 2 camere și diferență, 2,5 mil. lei, negociabil, sau variante. Telefon 155482.

■ Schimb apartament 4 camere, confort I, et. 2, dotat excelent, zugrăvit, tapet Germania, faianță, două băi, în fața pădurii din Frumoasa, cu apartament cu o cameră și teren, exclus cartier Bularga, parter și ultimul etaj. Telefon 128805.

■ Schimb apartament 4 camere, confort I, et. 2, dotat excelent, zugrăvit, tapet Garmania, faianță, două băi, în fața pădurii din Frumoasa, cu teren în municipiul Iași. Telefon 128805.

■ Schimb apartament 2 camere, confort II, semidecomandat, cu apartament 2 camere, confort III sau redus. Telefon 171626.

■ Schimb apartament 4 camere, confort I, decomandat, et. 1, călduros, vedere Sud, gaz, telefon, zonă liniștită, lîngă complexul Avram Iancu, cu apartament 2 camere, decomandat, confort I, et. 1-3, zonă semicentrală, garsonieră și diferență, sau variante (eventual vînd cu 28 mil. lei). Telefon 130647.

■ Schimb apartament 3 camere, decomandat, confort I, două debarale, două băi, două holuri, cu apartament 2 camere, confort I, decomandat, plus diferență negociabilă. Relații la telefon 123021.

■ Schimb apartament 2 camere, proprietate, confort redus, cu telefon, parchet, balcon închis, camere separate, Mircea cel Bătrîn, cu apartament 2 camere, altă zonă sau în același cartier. Telefon 158321.

■ Schimb apartament 2 camere, confort I, foarte spațios, sufragerie 4/5, dormitor 4/4, bucătărie 2,5/4, baie 2,5/3, hol intrare 3/3, două balcoane etc, cu apartament 3 camere, et. 1-3, zonele Păcurari, Alexandru cel Bun, Autogară, Gară, Podu Roș. Telefon 251913.

■ Schimb apartament 2 camere, confort II, Alexandru cel Bun, cu garsonieră, confort II, Alexandru cel Bun și diferență. Telefon 175842, 134807.

■ Schimb două apartamente a 3 camere, confort I, Podu Roș și Tătărași, cu casă, zonă acceptabilă, minim 5 camere. Telefon 175842, 134807.

■ Iași, schimb apartament 2 camere foarte mari, două balcoane, hol primire, cu similar București, central. Telefon 165815.

■ Schimb (vînd) apartament 4 camere, proprietate, decomandat, parter, la stradă, bun pentru privatizare, vad foarte bun, cu apartament 2 camere, garsonieră sau casă bătrînească cu diferență, sau diferite variante. Telefon 159581.

■ Schimb apartament 2 camere, achitat, nedecomandat, parter, zona Metalurgie, cu telefon, balcon, beci, gaz, parchet, cu garsonieră, confort I plus diferență 2,5 mil. lei, indiferent de zonă. Telefon 170369.

■ Schimb apartament 3 camere, cu apartament 2 camere sau două garsoniere, sau similar, indiferent de zonă. Telefon 168580.

■ Schimb apartament 2 camere, parter, zona Zimbru, cu apartament cu o cameră, etaj. Telefon 157020.

■ Schimb apartament 4 camere, confort I, et. 4, cu apartament 2 camere, confort I plus diferență (blocul se află în Galata II, lîngă Policlinica Balneară). Relații la telefon 121350.

■ Schimb garsonieră cu telefon, parchet, balcon închis și baie cu cadă, pentru garsonieră zona Păcurari, Țigarete sau Autogară. Telefon 170938, 171518.

■ Schimb (vînd) apartament 2 camere, Onești, cu similar Iași. Informații la telefon 163463.

■ Schimb apartament 2 camere, decomandat, et. 1, zona CUG, cu similar, cartier Tătărași. Telefon 179208.

■ Schimb apartament 3 camere, decomandat, confort I, zona Podu Roș, cu apartament 2 camere, confort II-III și garsonieră, confort I sau două garsoniere, confort I, și diferență. Telefon 116625.

■ Schimb apartament 4 camere, proprietate, cu 2 apartamente a două camere sau variante. Telefon 154186.

■ Schimb garsonieră, parter, centru Tg. Neamț, cu garsonieră Iași, sau variante. Telefon 177477.

■ Schimb (vînd) apartament 2 camere, semidecomandat, două holuri, balcon închis, boxă pe palier, cu îmbunătățiri, et. 3, zona Familial, cu apartament cu o cameră, zona Tătărași, diferență negociabilă. Relații la telefon 159257.

■ Schimb apartament 3 camere cu multe îmbunătățiri, Dacia, cu apartament 3-4 camere, zone bune. Ofer 3-4-5 milioane. Telefon 164056, după ora 18,00. (784821)

■ Schimb apartament 4 camere, Nicolina 1, cu două apartamente cu 2 camere sau variante. Telefon 251421. (769)

■ Schimb apartament cu 3 camere, confort I, de stat, cu apartament 2 camere sau o garsonieră. Relații la familia Petrica Zînica, str. Clopotari nr. 8, bl. 922, sc. B, et. 4, ap. 19. (777)

■ Schimb apartament nou (neachitat) 2 camere cu teren construcție în municipiul Iași. Mesaj cu nr. de telefon pentru Stela. (40180)

■ Gura Humorului - schimb apartament proprietate două camere cu similar Iași. Telefon 124754. (40286)

■ Schimb apartament 2 camere proprietate, telefon, balcon închis, faianță, parchet, în zona Nicolina-CUG, cu similar Tătărași, Oancea, Metalurgie. Telefon 174994, după ora 16,00. (40461)

■ Schimb (vînd) apartament 3 camere Mircea cel Bătrîn bl. N2, et.X, cu apartament 2 camere (semi)central, Copou, negociabil. Telefon 141662, între orele 18,00-21,00. (40335)

■ Schimb apartament 3 camere confort I, decomandat, cu 2 băi, 2 debarale și 2 holuri cu apartament 2 camere, conf. I, decomandat, plus diferență negociabil. Relații la telefon 123021. (40501)

DECESE

■ Soțul, copiii, sora, fratele, cumnatele, cumnații, nepoții, nora și rudele apropiate anunță cu durere în suflet moartea fulgerătoare a celei care a fost o bună soție, mamă, bunică soră și cumnată STOICA MARIA (SOFIAN LENȚA). Cortegiul funebru va pleca marți, 14 februarie 1994, ora 12,00 din strada Cicoare nr. 29. Dumnezeu să te ierte! (40465)

■ Laurenția - soție, Cristiona și Iulia - fiice, Nicu - ginere și Alexandra - nepoțică, anunță încetarea din viață, după o scurtă dar grea suferință a celui care a fost DUMITRU POPA în vîrstă de numai 60 de ani. Înhumarea va avea loc în ziua de 14 februarie 1995, ora 13,00, la cimitirul Sfîntul Petru și Pavel. Dumnezeu să te odihnească în pace! (40344)

CONDOLEANȚE

Colectivul atelierului chimie, din cadrul Filialei Electrocentrala Iași aduce un ultim și pios omagiu celui care a fost un om de o rară noblețe sufletească, maistru șef de tură **ALEXANDRU ONOFREI**
Sincere condoleanțe familiei îndoliate.
Dumnezeu să-l ierte.

Colectivul Agenției CEC Podu Roș este alături trup și suflet de colega lor Marieta Onofrei, în clipele grele pricinuite de trecerea în neființă a celui care a fost om de mare omenie, soț și tată deosebit, **ALEXANDRU ONOFREI**

✝

Familia Tănăsucă transmite sincere condoleanțe și este alături în aceste grele momente de cumpănă de familia Onofrei Maria și Răducu pentru dispariția fulgerătoare a celui ce a fost Onofrei Aloe. Dumnezeu să-l ierte! Fie-ți țărîna ușoară Nea Sandule!

■ **Mariana și Traian sînt alături de nașii Gulei Janeta și Ion, la greaua pierdere suferită prin trecerea în neființă a tatălui. Dumnezeu să-l ierte! (40469)**

■ **Eleva Iurea Alina transmite sincere condoleanțe doamnei profesoare Maria Turcu pentru pierderea suferită. (40470)**

■ **Colegii din Statul Major Județean de Apărare Civilă sînt alături de lt. col. Petre Rusu la marea durere pricinuită de decesul mamei.**

■ **Sinceră și profundă compasiune, familiei profesor Mihai Mititiuc, în aceste momente de mare tristețe, pricinuite de moartea distinsei doamne ELENA PODARU. Din partea familiilor Emil și Daniel Ciuplian. (40333)**

■ **Colectivul de salariați și colaboratorii de la S.C. SAZPIC Miroslava sînt alături de dl. director Podaru Dan în aceste momente grele pricinuite de pierderea mamei sale și-i transmite sincere condoleanțe. (826)**

■ **Familia Roșu Voicu și Ciuhan Victor este alături de doamna Popa Laurenția la marea durere pricinuită de decesul soțului. (825)**

■ **Familia Nica Vasile și Alexandrescu Marius regretă disparișia prematură a lui NELU NEMȚEANU și este alături de Doinița și copii transmițîndu-le sincere condoleanțe. (40336)**

■ **Familia Vulpoi și Maghel deplînge pierderea minunatei lor prietene VICTORIA ROȘU și transmite familiei îndoliate sincere condoleanțe și întreaga lor compasiune. (40341)**

■ **Familia Ursache Emil, profund impresionată de dispariția fulgerătoare a cuscrului DUMITRU POPA transmit cele mai sincere condoleanțe familiei îndoliate. Dumnezeu să-l ierte! (40345)**

OFERTE SERVICII

M.V.D.
FIRMĂ
SPECIALIZATĂ ÎN
CONSULTING
ASIGURĂ

■ constituirea S.C. cu capital românesc și mixt (SRL, SNC, SA) în regim de urgență; înregistrarea la Administrația Financiară, cod fiscal; ■ obținerea avizului de funcționare de la Primăria Iași; ■ constituire (înregistrare) filiale; ■ acte adiționale, mențiuni (lărgirea obiectului de activitate, asocieri, retrageri, cesiuni, majorări capital, puncte de lucru, radieri, dizolvări societăți). Hotel "UNIREA", camera 107. Telefon **212299**, orele 10,00-20,00.

Computerizat:
balanță, contabilitate, tehnoredactare, software contabilitate. Telefon 173147.

SERVICII MEDICALE MOBILE

(asistență medicală la domiciliu; consultații medicale; prescriere de rețete în regim compensat; recomandări și investigații paraclinice; tratament de urgență; asigurarea transportului și internării în caz de necesitate; oferim, de asemenea, servicii de infirmerie la domiciliu).

Sunați la telefon 113130/569,
zilnic, între orele 7,00-23,00.
"CORPO-SAN" vă ajută!
Clienții noștri se pot abona la serviciile medicale pe care le oferim, contra unei taxe foarte convenabile.

Doriți ca afacerea Dvs. să aibă un nume?
... Cel mai important lucru este ca firma Dvs. să fie cunoscută și în primul rînd RECUNOSCUTĂ!
Semnul Dvs. purtător de informație dar și de noroc este **SIGLA**, care poate fi și **MARCA** firmei Dvs. ... Dacă nu o aveți... sau doriți una mai reprezentativă, sunați ACUM:
ROTA TORA
252204

Agenția de Turism
UNIREA
(fostul OJT)
cu sediul în Piața Unirii 12 (lîngă Hotel Unirea) oferă următoarele excursii: Austria - Viena 4 zile, autocar, China - Beijing - 8 zile, avion. Israel - 8 zile, avion. India - 8 zile, avion. Circuitul Tunisiei - 8 zile, avion. Turcia (Turnul Anatoliei de vest) 9 zile, autocar. Italia - 9 zile, autocar. Franța - 8 zile, avion (garantăm obținerea vizei). Egipt - 12 zile, aion. Spania - 12 zile, avion. Grecia - 10 zile, autocar. Obținem vize la ambasade pentru plecări individuale pe bază de invitație. Oferim bilete de odihnă și tratament la toate stațiunile din țară. Informații suplimentare la tel. 143037.

ROENTER LTD
vă oferă consultanță și servicii cu **personal specializat** în următoarele domenii:
■ înființare (dizolvare) și desfășurarea activității unei societăți comerciale (acte adiționale, avize, contracte de orice tip)
■ evidență contabilă pe calculator
■ analize financiare.
Hotel TRAIAN, ap. 123, tel. 212335, orele 10,00-18,00.

Traduceri impecabile - toate limbile de circulație, inclusiv acte notariat. Telefon 143023.

Agenția de turism TOTEM
FRANȚA - 20 mai
Mănăstiri nemțene
12, 19, 26 martie
Megaliții din Călimani
10 - 12 martie
Mănăstiri bucovinene
17 - 19 martie
Rarău și Giumalău
săptămînal
Casa Studenților Iași.
Telefon 110724

Doriți să aveți o siluetă frumoasă?
Practicați gimnastica de întreținere fitness și stretching la Cabinetul **FITNESS**, prof. IRIS BÂDIU. Relații la telefon 132889.

Agenția DRACONES
cu sediul la Casa Sindicatelor, camera 29, vă oferă servicii de investigații, pază și protecție. Relații la tel/fax 032/136241.

SC **GOLD MIT** SRL
Buhuși
organizează excursii
București - Italia
cu autocare germane, TV color, video, toaletă, frigider, aer condiționat. Prețuri avantajoase. Relații 034/264633, 034/261094.

CARDINAL IMPEX
execută prompt și cu maximă seriozitate, lucrări de monumente funerare, de calitate, la prețuri accesibile. Tel. 174174, orele 14-21

CONSULTAȚII OFTALMOLOGICE
CONF. DR. DORIN CHISELIȚĂ
Competență, calitate, aparatură tehnică modernă (inclusiv ecografie oculară). Program: luni și joi 15,00-18,00; sîmbătă 8,00-11,00. Sediu - Moara de Foc nr. 14 (între Club 20 și Moara 1 Mai). Relații și programări la tel. 163514, 250423.

Reparații frigidere și instalații frigorifice. Deplasări la domiciliu. Lucrări garantate, prin
SC ***POLAR SERVICE*** SRL
Iași
Telefon 220859

■ **Contabil, țin evidență. Telefon 111807.**

■ **Inginer TCM, efectuez rapid planșe în creion sau tuș. Telefon 130019.**

Cabinet veterinar - consultații, tratamente, vaccinări, mîncare pentru cîini și pisici. Str. Oltea Doamna nr. 4, cartier Nicolina în spatele noii biserici catolice. Tel. cabinet 220028, acasă 131708. Program 10,00-14,00, 17,00-20,00.

■ **Șmirgheluiesc parchet. Telefon 167652.**

■ **Nu pierdeți ocazia! Filmări de excepție la prețuri avantajoase. Posibilitate de deplasare. Profesionist TV. Telefon 130626, 139541.**

■ **Transport marfă cu microbuz VW, orice distanță, 1 t, 180-220 lei/km, 6500 lei/h în oraș. Decontare legală. Telefon 211673.**

■ **Filmări video, orice ocazie, cu aparatură Panasonic, direct pe casetă mare. Prețurile cele mai mici. Telefon 270562.**

■ **Filmări video, ieftin (Sony). Telefon 120841, după ora 15,00.**

■ Filmări video profesionale, casetă normală, avantajos. Telefon 130180.

■ Filmări video, aparatură Panasonic, casetă mare, mixaje, profesionalism, seriozitate. Telefon 116710, 150471; 176290.

■ Transport marfă VW. Telefon 125905.

■ Inginer, repar la domiciliul dvs., TV color și alb-negru, videocasetofoane. Modific normă sunet (bistandard) TVR 1, TVR 2, EN, Tele'M și video (TVR 1, TVR 2, cablu). Telefon 171100.

■ Transport marfă pe orice distanță, cu autocamion de 7 t. Telefon 166521.

■ Filmări video, 20 mii lei/h. Seriozitate, calitate. Telefon 232000.

■ Transport marfă cu izotermă 7 t, ieftin și rapid. Telefon 231757.

■ Transport persoane cu Dacia 1300, cu programare prealabilă, 120 lei/km. Telefon 144126.

■ Transport persoane și marfă cu Dacia 1310. Telefon 174143.

■ **Filmări video profesionale, videoclipuri publicitare, mixaje în studio specializat. Telefon 114422.**

■ Transport marfă VW. Telefon 125905.

■ **Transport marfă rapid, cu autocamion Raba 10 t, acoperit. Telefon 210443.**

■ Filmări video, aparatură Panasonic, experiență, seriozitate, preț minim. Telefon 110671.

■ Filmări video, fotografii pe Kodak, impecabile. Telefon 153735.

■ Lucrez plăpumi și saltele. Telefon 160561.

■ Reparații TV color și alb-negru, videorecordere, combine audio-video, amplificatoare, casetofoane, orice tip, prin convenție, avantajos. Telefon 177851.

■ **Executăm confecții metalice. Telefon 174143.**

■ Transport marfă cu camion 7,5 t, pe orice distanță. Telefon 125177.

■ **Specialist electromecanic, ofer reparații la domiciliu: mașini de spălat, aspiratoare, roboți de bucătărie etc. Informații la telefon 115302.**

■ Contabilă cu experiență, îmi ofer serviciile unei firme particulare. Telefon 174822 sau 174758.

■ Pensionar, conducător auto categoriile A, B, C, D, E, doresc serviciu ca șofer, fără să-mi afecteze pensia. Pot fi de folos la orice oră, dar cu un salariu acceptabil. Telefon 147552, Ion.

■ Transport marfă cu autoutilitară închisă, 2,5 t, volum mare, pe orice distanță. Telefon 157066.

■ Șofer profesionist categoriile B, C, E, vechime 5 ani și muncitor necalificat, ne oferim serviciile unei firme particulare. Rugăm seriozitate. Telefon 174137.

■ Tînăr, 30 ani, cunoscător al lb. italiene (scris și vorbit), îmi ofer serviciile unei societăți comerciale, eventual pot efectua intermedieri cu Italia. Telefon 164443, între orele 10,00-17,00.

■ **Transport marfă și persoane cu ARO 10 pe orice distanță, foarte ieftin. Telefon 123003.**

■ **Execut fotografii color cu aparat profesional, calitate remarcabilă. Telefon 120881.**

■ **Filmări video profesionale, mixaje, efecte speciale digitale, numai cu aparatură Panasonic, la cele mai scăzute prețuri. Telefon 112016.**

■ **Montez telecomenzi pentru orice tip de televizor color, video, receptoare satelit. Telefon 134704, între orele 10,00-20,00.**

■ **Inginer electronist. Reparații de înaltă calitate la aparate rusești și alte tipuri. Montări programatoare cu 55 și 90 programe, cu telecomandă și afișare pe ecran, teletext. Garanție. Telefon 134427.**

■ Montez bolțuri metalice în pereți beton, cărămidă, hebel pentru module bucătărie, draperii, tablouri, instalații sanitare, cabluri electrice, firme luminoase, prețuri avantajoase. Telefon 136829.

■ Execut glazvande, gratii, uși metalice etc. Tel. 252275. (87552)

■ Solicit servicii publicitate internațională (anunțuri). O.P. 2, C.P. 547. (87563)

■ Lucrez plăpumi și saltele. Telefon 160561. (40302)

■ Montez și rașchetez parchet cu mașină specială. Telefon 130937 sau 230671. (821)

■ **Inginer atestat la firmă de prestigiu ofer service (reparații) televizoare color, cazuistică diversă. Telefon 252909. (42113)**

■ **Execut, primesc sau preiau contra comision lucrări de construcții-montaj, consolidări, reparații capitale și curente în construcții, indiferent de tipul acestora. Relații zilnic între orele 8,00-16,00, la telefon 252717. (1186)**

■ Transport marfă cu camion de 7 t pe orice distanță la preț avantajos. Telefon 114367. (42501)

■ **Întocmesc urgent bilanț contabil 1994. Execut evidență contabilă completă la societate comercială. Telefon 174758, orele 8,00-15,00; 174822, orele 17,00-21,00. (87524)**

■ **Făină de porumb grisată puteți obține apelînd la Moara ce s-a deschis în str. Perju 28, colț cu stradela Silvestru, cu program de la 7,00-17,00. Uium numai 10%. (87622)**

■ **Societate împrumută bani cu dobîndă de 75% pe an, relații la telefon 146909. (87636)**

■ **Montez tapet. Telefon 151486, după ora 16,00. (87751)**

■ Execut cavouri și lucrări în marmură, preț acceptabil și de bună calitate. Telefon 252507. (87768)

■ **Clinica TRANSILVANIA asigură asistență medico-chirurgicală în condiții de excepție; oferă produse de inginerie genetică la standard mondial: interferon, streptokinază, unguent cu factori de creștere epidermali. Informații la telefon 036/817942, 816979 sau Iași - 120564, orele 18,00-20,00. (87761)**

LOCURI DE MUNCĂ

Societate comercială angajează urgent absolventă a Liceului Economic nr. 1, profil contabilitate, pentru funcția de CASIER.
Cunoștințele de limbă engleză și operare pe calculator pot constitui un avantaj.

Cererile însoțite de un curriculum vitae și o motivație vor fi trimise pe adresa OP 3, CP 848 Iași.

Unitatea "Coafură", situată la etajul I Casa Modei, angajează coafeză cu experiență. Solicitările de angajare se primesc începînd de luni, între orele 10-12, la sediul unității

Doriți să lucrați într-un colectiv tînăr și de succes?
Sînteți o fire întreprinzătoare, dinamică, capabilă să lucreze mult pentru a cîștiga foarte bine?
Sînteți un bun negociator?
Aveți:
- diplomă de absolvent al Facultății de Științe Economice
- vîrsta pînă în 45 de ani
Atunci puteți aspira la postul de
DIRECTOR ECONOMIC
al firmei
DECORA
Depuneți curriculum vitae în manuscris, fotografie și recomandare la sediul firmei, între cofetăria Opera și restaurantul Cina, pînă pe 10 martie 1995, inclusiv.
Telefon 032/147165.

■ **Angajăm absolvent 1994 (Facultatea de calculatoare), cunoștințe hard și soft PC, limba germană, engleză, permis conducere. Telefon 211579, 116625. (42406)**

■ Caut vînzători profil alimentar, zona CUG. Telefon 122926. (87544)

■ **Angajăm personal pentru unitate de alimentație publică. Relații la telefon 177076.**

■ **Angajăm băieți, max. 26 ani pentru post de tonetar. Garanție materială, seriozitate maximă. Relații la magazinul LED FORCE, str. Cuza Vodă nr.1. (87766)**

FELICITĂRI

Da! Nu te mira
Tu chiar tu ești
Cel ce spui povești
Dar acum la majorat
Gîndește-te la bacalaureat
Tăticu, mămica, surorile Cristin și Mirela urează dragului lor fiu și frățior
CRISTINEL IONEL GHERGHELAH
multă fericire și succese mari la învățătură.

Un călduros LA MULȚI ANI! multă fericire noroc și împlinirea tuturor dorințelor pentru
ZORICI GHEORGHE
din partea soției Anișoara cu ocazia sărbătoririi zilei de naștere.

LA MULȚI ANI!
Dragei noastre
PUȘA FRUNZĂ
toată dragostea și afecțiunea cu ocazia zilei onomastice. Toate florile din lume le oferim cu drag, din partea colegelor din cadrul SC "Alimentara" - Tg. Cucu.

PIERDERI

■ **Pierdut canish negru, zona Centru Civic, aflat sub tratament. Ofer recompensă. Telefon 116756. (87642)**

■ **Pierdut mapă cu acte pe numele Alicsandrescu Cezar și borsetă cu chei. Recompensă. Telefon 126830. (87756)**

■ **Pierdut acte în zona Copou, pe data de 9 martie 1995, seara, pe numele Arhiri Cătălin. Telefon 147878 sau Complex Codrescu, cămin, E 1, camera 70. Aducătorului - recompensă, care să merite deranjul. (87904)**

DIVERSE

Agenția de Turism MAGELLAN
str. Anastasie Panu 15, tel. 212337, organizează:
■ **excursii externe**
TURCIA - 75.000 lei
POLONIA - 55.000 lei
CHINA - 1.300.000 lei
■ **excursii interne**
■ **tabere**
■ **sejururi în stațiuni de odihnă și tratament.**

Organizația SALVAȚI COPIII - Filiala Iași convoacă membrii săi în ziua de luni, 13.03.1995, ora 17,00, în sala de ședințe (et. 4) a Policlinicii Municipale nr. 1 din str. V. Conta nr. 1.

ELTA UNIVERSITATE
organizează
Conferință de metafizică
în zilele:
13.03.1995:
metafizică, expoziție de HRANĂ VIE
14.03.1995:
astrologie.
Lector: ION DUMITRESCU
Sala Club CFR, ora 18,00, 21,00.

S.C. CRINOS S.R.L. invită depunătorii la magazin pentru a-și ridica mărfurile nevîndute. Program: numai luni, 13.03.1995, marți, 14.03.1995, miercuri, 15.03.1995, ora 10-16.

UNIVERSAL RX
oferă din stoc:
DISCHETE
3M
și foi adezive pentru notițe
POST IT
Vă așteptăm zilnic la sediul nostru din str. G. Ureche nr. 3.
Tel./fax 112058.

■ **Preotul paroh roagă pe credincioșii și eventualii sponsori să ajute la construirea Bisericii "Înălțarea Domnului" - cartierul CUG, prin donații de materiale și sume de bani. Cont CEC nr. 45110837.**

Datorită unui accident regretabil, colecția cotidianului MONITORUL a fost descompletată. Rugăm pe toți cei care ne pot sprijini la refacerea acestei colecții să se adreseze redacției. Exemplarele lipsă (în special numere din anul 1991) vor fi achiziționate contra cost, la prețuri negociabile.

Relații la telefon 172557, interior 16 sau 145610.

Școala de șoferi amatori categoria B - A.M.R.S. anunță autorizarea acesteia de către Comisia Județeană și înscrie candidați pentru seria din 20 martie, la sediul din str. Păcurari 76-78. Informații la tel. 112020.

■ **S.C. EVEREST S.R.L. Brașov angajează dansatoare pentru Night Club în Canada. Relații la telefon 068/114497, orele 10,00-18,00. (87519)**

■ **Tratament cu bioenergie, Olga Șoronga. Telefon 163937. (87905)**

MATRIMONIALE

■ **Un tînăr de 23 de ani, caut o prietenă de 23 de ani. Telefon 177696. (87547)**

Aveți probleme cu sănătatea?
Doriți o consultație pentru a controla starea de sănătate? Doriți un sfat medical?
Aveți nevoie de instrumentar, aparatură, mobilier sau materiale medicale?
Doriți cosmetice de calitate?

MEDISAN

În afara serviciilor medicale oferite în str. T. Burada nr. 6, de la 27 martie, MEDISAN vă stă la dispoziție și în str. Sf. Lazăr 49 cu specialiști în toate domeniile medicale, prin Policlinica și Magazinul ce vor fi deschise.

Relații la telefon 114274, 112925.

BMJ
Ediția în limba română

Vă puteți abona acum la
cea mai prestigioasă revistă medicală
din lume
la adresa:

EDIT DAN
PO Box 209
6600 IAȘI
Fax: 032/211685 Tel.: 032/124646

ZIUA
24 de ore din zi pentru dumneavoastră
COTIDIANUL NAȚIONAL
ZIUA
BUCUREȘTI

ca să nu vă rătăciți, cumpărați o hartă

noi vă oferim hărțile tuturor orașelor mari și țărilor din Europa

la sediul ziarului Monitorul și la sediul de primire anunțuri de mică publicitate de la parterul magazinului Materna.

USA
Hallwag
Distoguide
Frankreich
France
+ EURO GUIDE
Hallwag

AGENDA OMULUI DE AFACERI

S.C **COMPANIA R&S** S.R.L.
vă oferă următoarele servicii:
- proiectare - montaj - reparații - întreținere mecanisme și instalații de ridicat, instalații electrice, sanitare și termice
- întocmește documentații în vederea obținerii autorizațiilor de efectuare a lucrărilor aflate sub incidența I.S.C.I.R.
- consultații tehnice în domeniul energetic, electric și termotehnic
Șos. Nicolina nr. 80, tel. 125371, fax 114324

EMI SRL
vinde
frigidere, congelatoare, combine frigorifice, aragaze, televizoare color, aspiratoare, mașini de spălat, mașini de cusut, aparataj electric, confecții, tricotaje, încălțăminte
B-dul Independenței 19, bl. 1-5, parter, tel./fax 117530

CONFEXBROD FREZIA SRL
comercializează
frigidere, congelatoare (210 l, 160 l, 120 l) aragaze, TV alb-negru, TV color, mașini de spălat, mașini de cusut, aparatură electronică, încălțăminte, confecții, cosmetice și porțelanuri
IAȘI, Bd. Alexandru cel Bun nr. 36, bl. H 1-2, tel. 251742

ALFA CIVIC
scule, dispozitive, unelte, accesorii BOSCH
Tel. 032 / 137613

NEST SRL
distribuie
ceasuri elvețiene originale
Str. Florilor nr. 2, tel. 213525

CASA LEBĂDA
produce
hipoclorit de sodiu, uz casnic și industrial, chit pentru geamuri
comercializează
perhidrol, prenadez, detergenți
Șos. Bucium 23 (Fabrica de Gheață), tel. 232348

INTERELECTRIC SA
- copiatoare, fax-uri, imprimante laser MITA
- fax-uri, telefoane PANASONIC
- sisteme de radiocomunicații KENWOOD

Str. Elena Doamna 24, tel. 112004, 210030, 210031, fax 112366
Contact: Simon Iancu, Director

TOFAN GRUP SA
Filiala Iași
comercializează
anvelope și camere auto
Str. Ghica Vodă 1B (demisol), tel. 114782
Contact: Cornel Arcip, Director

Agenția pentru servicii de mariaj
DUET
asigură
totalitatea serviciilor necesare organizării unei nunți
B-dul Ștefan cel Mare și Sfînt, bl. B2, parter, tel. 147165
Contact: Doina Filipescu, administrator

AVATTI ELECTRONICS
comerț produse electronice
Tătărași nr. 60-62, tel. 174054
Contact: Liana Bărbulescu, Cătălina Lehăduș

MOLDROM SA
import - export
materii prime, laminate din oțel și materiale de construcții
Str. Tătărași nr. 57, tel./fax 173025, 172799, 270499
Contact: Constantin Badea, Director executiv

UNIVERSAL RX GROUP
tehnică de calcul
Str. Grigore Ureche nr. 3, tel./fax 112058
Contact: Boris Constantin, Director

BOMBA

DE CAUCIUC

Partidul e speriat, Partidul e speriat, urra mîndruța mea, Partidul e speriat! Cam aista e cîntecul pe care-l îngînă, de fro săptămînă, reprezentanții partinici din teritoriu pe la conferințele lor de presă. A intrat spaima în ei ceva de speriat, că nu mai știu ce să facă pentru a ieși băsmăluță curată în fața președintelui Iliescu (v-ați speriat, ați crezut că vor să-și repare imaginea în fața electoratului, dar nu-i nici o problemă, nu-și bat ei capul cu ce crede electoratul despre ei la momentul aista). Am mai clănțănit noi p-acilea pe la rubricuța de cauciuc despre unele nemulțumiri ale președintelui Iliescu privind prestația Partidului pe care l-a cauționat la ultimele alegeri. Nu știm ce s-a întîmplat, dar de cîteva luni președintele nostru și-a modificat radical discursul politic, cel puțin într-o direcție, aceea privind intrarea poporului român în Europa. Ei bine, intrarea asta în Europa nu se face așa, în dorul lelii, adicătelea una spui și alte efectuezi (cum se face acuma de către actualul Partid). Trebuie îndeplinite unele condiții, referitoare la privatizare, modernizarea infrastructurii, descentralizarea administrativă, modernizarea armatei, menținerea ratei inflației într-o limită rezonabilă și multe altele.

Aceste condițiuni nu prea pot fi îndeplinite de actualul Partid, dintr-un motiv simpluț: ***acest Partid a fost creat pentru boicotarea intrării noastre în Europa, nu pentru intrarea accelerată în respectivul continent.*** Modificarea discursului politic al președintelui nu a corespuns cu modificarea discursului Partidului. Aici este marea nepotriveală și marea nemulțumire a președintelui Iliescu. Aspectele particulare, cu votarea scutirii de impozit a indemnizațiilor de ședință ale parlamentarilor sau a legii privind înfruptarea aleșilor poporului din profiturile fabricilor și uzinelor de stat (bișnițul cu "membrii AGA", bineînțeles) nu mai contează. Dramatic este faptul că discursul politic al președintelui s-a modernizat, în vreme ce discursul Partidului a rămas același ca și acum doi ani și ceva: conservator, ușor xenofob, antireformist, potrivnic marii privatizări (le-ar dispărea derectorii de partid care să manipuleze muncitorii la viitoarele alegeri) și fără o viziune de perspectivă privind evoluția economică și socială a poporului.

Actualul Partid este format, din nefericire pentru viitorul țării, dintr-un ***grup de indivizi dezorientați sub aspect politic, care nu împărtășesc nici un crez comun, care nu au nici un ideal coerent.*** Ei sînt împreună pur și simplu, pentru a-și păstra o anumită influență în teritoriu, pentru a-și putea derula mai departe diverse afaceri de familie sau pentru a avea sentimentul că dețin puterea, că pot decide asupra destinului altor oameni. În general, presa i-a prezentat ca pe niște balauri periculoși, capabili să anihileze tot ce nu corespunde valorilor pe care le slujesc, ca pe niște oameni lipsiți de scrupule, ce lovesc fără milă în Opoziție, ce-i șantajează pe directorii de fabrici și uzine fără să clipească, pentru a-i obliga să se înscrie în Partid. Nu e deloc așa. ***Acești "monștri de Partid" sînt, de fapt, niște oameni dezorientați, foarte de treabă atunci cînd stai de vorbă cu ei la oleacă de taifas, dar care vîslesc din greu pe o mare învolburată, pe care n-o înțeleg decît parțial color.*** "Monștrii de Partid" nu urmăresc să instaureze un regim politic anume, nu vor să impună și să lupte pentru nimic. Pentru ei, totul se reduce la ceea ce hotărăște "liderul de la Centru" și, peste asta, ce spune domnul Iliescu. Ei nu se tem de presă, de opinia alegătorilor sau de reacțiile Occidentului. ***Singurul ciomag care-i înspăimîntă pînă la paralizare are un singur nume: Ion Iliescu.*** Dacă președintele nostru își exprimă în public nemulțumirea față de o lege sau de o realitate din sînul Partidului, asta-i suficient pentru a-i mișca pe partinicii respectivi. Vor renunța imediat la ciubucurile de milioane primite pe de-a moaca de la AGA, vor renunța la orice, ca să nu mai enumerăm pi digiaba. ***Această masă de oameni dezorientați, numită Partid, nu mai corespunde actualelor nevoi ale țării și ale președintelui.***

De asta băieții sînt înspăimîntați de mama focului, pentru că au semnale că li se pregătește ceva. Dînșii simt că vor avea același destin ca și al FSN-ului lui Petrică Roman, care, la un moment dat, a fost dezavuat de președinte. Spre deosebire de FSN, care are, totuși, un lider charismatic în persoana lui Petrică, actualul Partid este efectiv în chelea goală, pentru că nu are nici un lider mai de Doamne-ajută. ***Gazometrul cu Cioc, Scobitorul în Nas*** sau ***Patru Case*** n-au nici-un fel de "vinoncoace" care să miște electoratul. Dacă președintele Iliescu îi lasă în drum, ei dispar iar Partidul lor riscă să se transforme într-un pitic politic, de șepte-opt procente. Ei știu asta și sînt speriați de moarte. Degeaba, e prea tîrziu, deja președintele Iliescu se pregătește să scoată la bătaie alternativa la Partid. Dorința lor, de a mai stăpîni țărișoara vreme de 8-12 ani, devine o simplă jucărea, o declărățiune strict demagogicească. Se pare că președintele Iliescu vrea să rămînă în istoria României și din cauza asta face eforturi pentru a ne băga în Europa, cu orice preț. Care e prețul? Exact Partidul, ce va fi înlocuit cu ***Grupul "Un Viitor pentru România" (GUVR).***

LIZUCA și PATROCLE
dezorientați în Dumbravă
ca și Partidul în doctrina sa

AGFA

Agfa

FILM

garantează calitatea fotografiei dvs.

Cuza Vodă 9, Tel. 113846

elicom PAGING

Tel:116772; 117300, Fax 117956

Vă transmite operativ mesajele personale în:
Iași, București, Constanța, Pitești, Sibiu, Oradea, Craiova, Timișoara și Cluj

MOTOROLA

PAGER-UL DVS. VĂ SCOATE DIN MULȚIME!

CEASURI ELVEȚIENE FĂCUTE PENTRU GENERAȚII

CANDINO DOXA TISSOT

LA RAIONUL DE BIJUTERII AL MAGAZINELOR **COLIERUL** (lîngă Tribunal), **VOGUE** și **COMPLAY** (din Botoșani)

zilnic: 10.00 - 17.00

Comenzi speciale sau informații: Firma **NEST**, 6600 Iași, Casa Modei (mezanin), tel. 032/ 117596

FRESCO
MADE IN ITALY

Reprezentanța

FRESCO

Iași
Str. Aleea Rozelor nr. 8
sc. B, et. II, ap. 12, telefon/fax 132607

vă oferă din stoc sau la comandă:

- **● CUPTOARE PIZZA ●**
- **● VITRINE FRIGORIFICE ORIZONTALE ●**
- **● DOZATOARE PENTRU SUCURI ȘI BERE ●**

CARNETUL ZILEI

✝ Aducerea moaștelor sf. Nichifor, patr. Constantinopolului.

-2 - 4° C VREMEA

Vremea va continua să se răcească, iar ca aspect va fi predominant închisă și umedă. Cerul va prezenta înnorări accentuate, iar pe arii relativ extinse se vor semnala precipitații slabe cantitativ, sub formă de ploaie, lapoviță și ninsoare. Vîntul va sufla slab la moderat, în prima parte a intervalului, apoi va prezenta intensificări predominant din sector N-E. Valorile maxime ale aerului vor oscila între 1 și 4 grade C, iar cele minime între -2 și -1 grad C. **(Elena BÎRJOVEANU - Centrul de Prevedere a Vremii Bacău)**

FARMACII DE GARDĂ

Farmacia nr. 2, Piața Unirii (tel. 116029).

SPITALE DE GARDĂ

Spitalul "Spiridon" (tel. 142730): Clinica a III-a Medicală; **Spitalul de Urgență** (tel. 140690); **Maternitatea "Elena Doamna"** (tel. 210390/ 210394/210392).

TVR BUCUREȘTI

TVR 1: 13,00 Actualități ■ 13,10 Ecleziast '95 ■ **14,10 TVR Iași. Est Meridian** ■ **14,45 TVR Cluj-Napoca.** Panoramic; Sport; Observator. Prețul gigacaloriei și al kilowatului între oficial și real. Reportaj la RENEL - Cluj și R.A. TERMOFICARE - Cluj ■ 15,20 TVR Timișoara. Cercetare științifică timișoreană; Repere culturale; Muzică; Știri; Meteo; Sport ■ 16,00 Actualități ■ 16,10 Avanpremieră TV ■ 16,25 Turism și agroturism. Turismul și agroturismul bihorean - o balanță în echilibru? ■ 17,00 Emisiune în limba maghiară. Știri; Reportaj din agricultură; Teka; 10 minute cu scriitorul Meliusz József; Versuri ■ **18,30 Desene animate: Mizerabilii (Franța)** ■ 19,00 De luni pînă luni. Retrospectiva evenimentelor politice interne ale săptămînii ■ **19,30 Film serial pentru tineret: Fata și băieții (Franța)** ■ **20,00 Actualități; Buletin meteo; Telesport** ■ 20,40 Publicitate ■ **20,45 Film serial: Curbe periculoase** (SUA, 1992). Ep.17 ■ **21,40 Transfocator. Paragina la ca acasă** ■ **22,05 Teatru liric. Opera "Rusalka" de Antonin Dvorak.** În rolurile principale actorii: Magdalena Vasaryova, Milan Knazko. Cîntă Gabriela Benackova, Peter Dvorsky. Își dau concursul corul și orchestra Radiodifuziunii din Praga, dirijor Libor Pașek ■ **23,15 Actualități** ■ 23,35 Cultura în lume. Teritorii artistice buddhiste. O "Divina comedie" thailandeză: opera lui Montri Umavijani; Statui din viața lui Buddha; Arhetip pentru artă și literatură: Tratatul de cosmologie buddhistă; Chand Chirayuvat Rajani - prințul poeziei ■ 0,05 Rock live. Formația "Iris" în concert (II).

TVR 2: 14,00 Actualități ■ 14,10 Politica între ideal și real; Partide, doctrine, programe ■ 14,40 Videoteca melomanului... vă invită la Catedrala "Sf. Francisc" din Assisi. În program lucrări de: Mozart, Schubert, Ceaikovski și Brahms ■ 15,10 Simboluri de ieri și de azi. Călătorii pe itinerariul... amintirilor (NBC Super Channel) ■ **15,30 Atlas (r)** ■ **16,00 Desene animate: Kissyfur** ■ **16,30 Film serial: Și bogații plîng (Mexic)** ■ 17,00 Măseaua de minte; Salvați oamenii singuri! Treptele disperării: sinucigașii (II); Bref: evenimentele culturale ale săptămînii; Cine sînt, ce vreau să fiu?; Fenomenul kitsch: vestimentația. Colaborează Dan Tomescu ■ **17,40 Film serial: Aur și noroi (Spania, 1992).** Ep.28 ■ 18,30 În fața dv. Mărturii la dispariția unei clase - țărănimea (II) ■ 20,00 Arte vizuale. Cu Sabina Negulescu despre "Școala de Belle Arte" din perioada interbelică; Întîlnire cu Nutzi Acontz, la Iași ■ **20,30 Tribuna non-conformiștilor** ■ 21,00 TVM. Mesager ■ **21,30 Repriza a treia.** Emisiune sportivă ■ **22,05 Film serial: Santa Barbara** (SUA). Ep. 114 ■ 22,50 Un secol de cinema: Nașterea unei națiuni. Partea I ■ 23,50 Jazz-club. Sorin Chifiriuc Red Roosters la Jazz Festival - Costinești '94 ■ **0,35 Moda pe meridiane.** Documentar (NBC Super Channel).

TVR IAȘI

Pr. I, orele 14,10 - 14,45 - Est Meridian Magazin Note, știri și reportaje din Moldova ■ Cronica rutieră - rubrică de col. Tudor Leonte ■ Accente ■ Sport: Actualitatea competițională în Moldova ■ Videoclipul emisiunii. Redactori: Cristina Puiu, Andreea Marin.

TELE M

6,30 Deschiderea programului ■ 7,00 Matinal TELE'M ■ 7,30 Observator ■ **8,30 Film artistic: "Noiembrie, ultimul bal".** Regia: Dan Pița, cu: Ștefan Iordache, Sergiu Tudose, Florian Potra. O ecranizare după "Locul unde nu s-a întîmplat nimic" de Mihail Sadoveanu, filmul prezintă sfîrșitul de secol XIX, într-un vechi tîrg moldovenesc ■ **10,00 Film serial: "Răzbunarea"** - episodul 29 (r) ■ **11,00 Film artistic: "Inimi curate"** (dramă), cu: Anna Masey, Katrin Cartlifge. Filmul oferă o imagine tulburătoare a celui de-al doilea război mondial, imagine văzută prin ochii unor fete forțate să se maturizeze prea devreme ■ 12,35 Închiderea programului ■ 17,30 Deschiderea programului ■ 18,00 Total M știri ■ **18,15 Actualitatea ieșeană** ■ 19,00 Documentar Worldnet: Vacanță în S.U.A. O plimbare pînă în Montana, apoi explorarea misterelor din Monterey, California ■ **19,30 Film serial: "O altă viață"** - episodul 17 ■ 20,00 Desene animate ■ **20,30 Film serial: "Răzbunarea"** - episodul 30 ■ **21,30 Film artistic: "Campionul"** (melodramă). Regia: Franco Zefirelli, cu: John Voight, Faye Dunaway ■ **23,25 Film artistic: "Premiul Pulitzer".** Regia: Richard Colla, cu: Perry King, Counteney Cox, Betsy Russel. Roxane Pulitzer, nora celebrului întemeietor al revistei "Life" și creatorul faimosului premiu pentru jurnalistică, ne va povesti viața celebrei familii ■ 1,00 Închiderea emisiei.

TV SATELIT

RTL

6,30 RTL-actualități ■ **6,35 Universul minunat: Captain America** ■ 7,00 RTL-actualități ■ **7,05 Universul minunat: Țara zmeului fantastic** ■ 7,30 RTL-actualități ■ 7,35 Lucky Luke ■ 8,00 Punkt 7 ■ 8,30 RTL-actualități ■ **8,35 Printre noi** (r) ■ 9,00 RTL-actualități ■ **9,05 SOS California** (serial, SUA, 1972/77) ■ 10,00 RTL-actualități ■ **10,05 Kojak: "Omul cu bomba"** ■ 11,00 Bogat și frumos ■ 11,30 Timpul dorului ■ **12,00 Premiul este fierbinte** ■ 12,30 Duel familial ■ 13,00 RTL-jurnal de prînz ■ **13,30 Springfield Story** ■ 14,15 California Clan ■ **15,05 Pasiunea ei e crima: "Moștenirea a fost găsită"** ■ 16,00 Ilona Christen: "Evenimente traumatice" ■ 17,00 Hans Meiser: "Curățenia de primăvară a trupului și sufletului" ■ **18,00 Jeopardy!** ■ 18,30 Printre noi ■ **19,00 Bogat și frumos** (r) ■ 19,30 Exploziv-telegraf. Boulevard-News prezentat de Frauke Ludowig ■ 19,45 RTL-actualități. Știri, sport, meteo ■ 20,10 Exploziv magazin. Moderator: Barbara Eligmann ■ 20,40 Timpuri bune, timpuri rele ■ 21,15 Otto ■ **21,45 Ottifanten: "Marinarul cîntăreț"** ■ 22,15 Sonntag & Partner: "Concurs sau carieră" ■ 23,15 EXTRA-RTL Magazin. Moderator Birgit Schrowange ■ 0,00 10 înainte de 11. Magazin cultural ■ 0,30 Gottschalk. Late Night Show cu Thomas Gottschalk ■ 1,00 RTL-jurnal de noapte cu Heiner Bremer ■ 1,25 EXTRA Liga Campionilor ■ 1,30 RTL-show de noapte cu Thomas Koschwitz ■ **2,30 Kojak** (r) ■ 3,20 Pasiunea ei e crima (r) ■ 4,10 Ilona Christen (r) ■ 5,05 Hans Meiser (r) ■ 5,55 Exploziv magazin (r) ■ 6,15 Exploziv-telegraf (r).

PRO 7

6,50 Alf (s) ■ **7,10 Desene animate** ■ **8,35 Familia Walton (s)** ■ 9,35 Petrocelli (s.p) ■ **10,35 Rosseanne** (s) ■ 11,05 Invazia marțienilor (f.a/r) ■ **13,00 Cei doi Hart** (s.p) ■ 14,00 Îngerii lui Charlie (s) ■ 15,00 A. Kiesbauer (talkshow) ■ **16,00 Familia Colby** (s) ■ 16,55 L. A. Law (s.p) ■ **18,00 Desene animate** ■ **18,25 Tom și Jerry** (d.a) ■ 19,25 Rock'n Roll Dady (s.fam) ■ **19,55 Rosseanne** (s) ■ 20,25 Alf (s) ■ **21,15 Ivana Trump: Dragostea nu se poate cumpăra** (f.a. SUA, 1994) ■ 23,15 Magazinul de luni ■ **0,25 B.O.R.N.** (f.p. SUA, 1989) ■ 2,15 L.A. Law (s/r) ■ 3,25 Reluări.

MTV

Săptămîna "Snowball" 7,00 Matinal, cu Maria ■ 8,30 Dans în aer liber, cu Eric ■ **10,00 Ingo și mix-ul dimineții** ■ 13,00 Muzică soul, cu Lisa I'Anson ■ 14,00 Mari hituri, cu Hakan ■ **15,00 Snowball, febra iernii - Davina în Austria** ■ 17,30 Coca Cola Report ■ 17,45 Noutăți cinematografice ■ **18,15 3 din 1** ■ 18,30 Dial MTV, cu Enrico ■ **19,00 Topul britanic, cu L. I'Anson** ■ 21,00 Mari hituri, cu Hakan ■ **22,00 Rockumentar Aerosmith** ■ 22,30 Pearl Jam - unplugged ■ 23,00 Lumea reală 3 ■ **23,30 Beavis & Butt-head** ■ 0,15 Noutăți cinematografice ■ 1,00 Sfîrșitul? cu frații Grunt, Davina & Hugo ■ 3,00 Muzică soul, cu Lisa I'Anson.

EUROSPORT

9,30 Golf. Openul Marocului ■ **10,30 Patinaj artistic. Campionatele Mondiale de la Birmingham** (selecțiuni) ■ 12,30 Schi alpin. Selecțiuni din întrecerile zilei precedente ■ 14,00 Schi alpin. Cupa Mondială de la Lenzerhelde, Elveția și Kvitfell, Norvegia (selecțiuni) ■ **15,30 Fotbal. Samba Fotbal: Liga Paulista 1995. Primul tur** ■ 16,30 Atletism. Campionatele Mondiale de sală de la Barcelona ■ **18,30 Schi nordic. Campionatele Mondiale de la Thunder Bay** (direct) ■ 20,30 Eurosportnews 1 ■ 21,00 Speedworld. Magazin al sporturilor cu motor ■ **23,00 Fotbal. Eurogoluri** ■ 0,30 Box ■ **1,30 Eurogolf Magazine. Openul Marocului** ■ 2,30 Eurosportnews 2.

CINEMATOGRAFE

■ **Cinematograful "Victoria"** (telefon: 112502); 10-16.03.1995; orele: 9; 11; 13; 15; 17; 19: **"Gravidul".** Producție SUA, 1994. Comedie S.F. de Ivan Reitman. Cu: Arnold Schwarzenegger, Danny De Vito, Emma Thompson. Premieră.

■ **Cinematograful "Republica"** (Telefon: 114327); 10-16.03.1995; orele: 9; 12; 15; 18: **"Răzbunătorul".** Producție India, 1993. Melodramă muzicală cu Barat Shah și Amitabh Bachchan. În continuare, documentarul "Evangheliarul de la Argeș"

■ **Cinematograful "Copou"** (Telefon: 145738); 10-16.03.1995; orele: 9; 11,30; 14; 16,30; 19: **"Luna amară".** Coproducție Anglia, Franța, 1992. După romanul "Luni de fiere" de Pascal Bruckner. Regia: Roman Polanski (film interzis spectatorilor sub 16 ani).

Luni și marți - 13 și 14.03.1995, Ecran-club. Ciclul "Mari regizori": Ivan Reitman: **"Dave - președinte pentru o zi".** Producție SUA, 1993. Satiră cu Kevin Kline, Sigourney Weaver, Ben Kingsley.

■ **Cinematograful "Dacia"** (Telefon: 164740); 10-16.03.1995; orele: 9; 11; 13; 15; 17; 19: **"O răpire cu bucluc".** Producție SUA, 1994. Comedie scrisă de John Hughes. Cu: Joe Mantegna, Lara Flynn Boyle, Joe Pantoliano.

■ **Videoteci**

- Sala mică a cinematografului "Republica" (orele: 10; 12; 14; 16; 18; 20)

HOROSCOP

BERBEC
(21 mart. - 20 apr.):

✋ Schimbările din jur vă descumpănesc, asta și pentru că vă lovesc interesele. Apărați-vă cu luciditate, nu vă lăsați dominat(ă) de patimă.

TAUR
(21 apr. - 20 mai):

👍 Aveți retragerea asigurată, puteți acționa fără frică. Dacă se vor ivi obstacole noi, nu e nevoie să recurgeți la sprijin din afară.

GEMENI
(21 mai - 21 iun.):

✋ Clarificările nu sînt în avantajul dvs., vă pot pune chiar într-o lumină nefavorabilă. Asta nu înseamnă că trebuie să tulburați apele.

RAC
(22 iun. - 22 iul.):

👌 Presupunerile dvs. se adeveresc cu asupra de măsură, intuiția nu a dat greș. Nu vă rămîne decît să speculați cu inteligență situația.

LEU
(23 iul. - 22 aug.):

👍 Evaluările pe care le-ați făcut sînt destul de corecte, dar e nevoie și de sprijinul colectivului pentru a ajunge în punctul dorit.

FECIOARĂ
(23 aug. - 22 sept.):

👍 Direcția de înaintare este corectă, busola e bună, dar pasul - prea mic. Forțați ritmul dacă vreți să ajungeți înaintea altora.

BALANȚĂ
(23 sept. - 22 oct.):

👎 Promisiunile s-au dovedit a fi mincinoase și nu stați pe roze. În loc să vă autocompătimiți, căutați soluția cea mai bună pentru a ieși din impas.

SCORPION
(23 oct. - 21 nov.):

👍 Din contraziceri de principiu se poate naște și soluția salvatoare. Totul e ca disputele să nu degenereze în conflicte.

SĂGETĂTOR
(22 nov. - 21 dec.):

✋ Atitudinile categorice sînt contrazise de prea multe concesii pe care le faceți în rest. E greu să mai fiți crezut(ă).

CAPRICORN
(22 dec. - 19 ian.):

👍 E bine să jucați la două capete, dar nu în toate împrejurările. Partenerii și adversarii pot deveni tot mai prudenți.

VĂRSĂTOR
(20 ian. - 18 febr.):

✋ Capacitatea de repliere este destul de scăzută, ați rămas descoperit(ă). În situații de felul acesta nu e sănătos să bravați.

PEȘTI
(19 febr. - 20 mart.):

👍 Elementele de risc sînt destul de reduse, puteți forța nota. Dacă nu săriți peste cal, aveți toate șansele să vă impuneți punctul de vedere.

LEGENDA:

- 👎 - **vă paște ghinionul**
- ✋ - **prudența e mama înțelepciunii**
- 👍 - **n-aveți nimic de pierdut**
- 👌 - **șansa vă surîde**

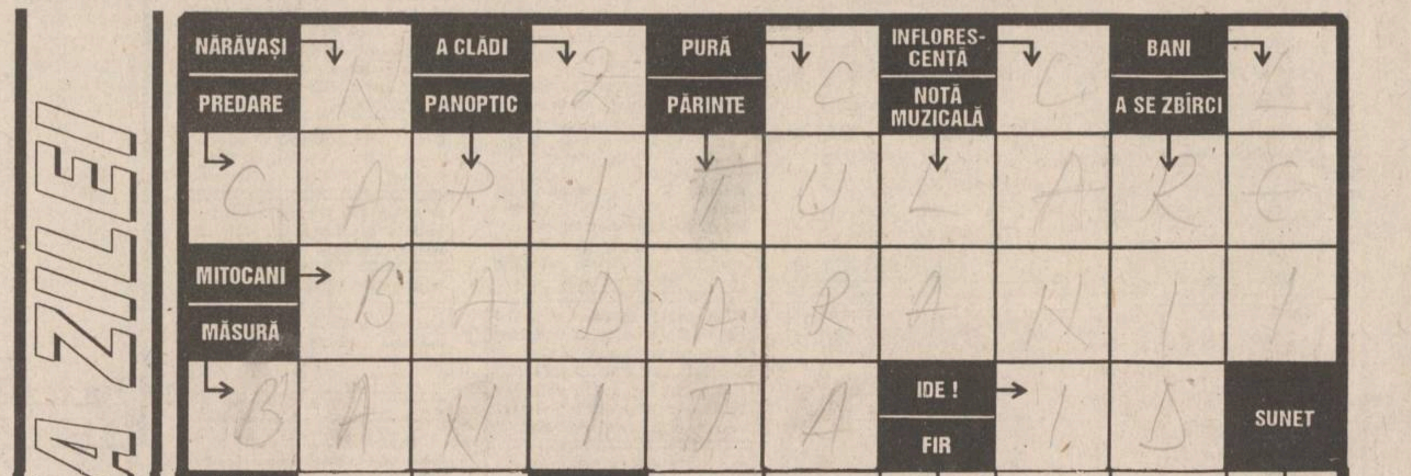

☎ TELEFOANE UTILE

- ☎ **SALVARE: 961**
- ☎ **POMPIERI: 981**
- ☎ **POLIȚIE:** Inspectoratul Județean Centrala 140720; Dispecerat 146666; Municipiu Centrala 140020 Dispecerat 146840/955 Ofițer de serviciu 146850; Serviciul Circulație - 140070.
- ☎ **SERVICII MEDICALE MOBILE (asistență medicală de urgență la domiciliu): 113130/569, zilnic între orele 7,00-23,00**
- ☎ **AGENȚIA C.F.R.: 147673**
- ☎ **INFORMAȚII GARĂ: 146333**
- ☎ **AUTOGARĂ: 146587**
- ☎ **TAXICOM, dispecerat: 953, 146593**
- ☎ **AGENȚIA TAROM: 115239**
- ☎ **INFORMAȚII AEROPORT: 178126**
- ☎ **STAȚII PECO: Baș Ceauș - 176865; Aurel Vlaicu - 175872; Bucium - 132891; Crișan - 112182; Păcurari - 164142; Sărărie - 147480.**
- ☎ **A.C.R. - informații utile: 112345, 130177.**
- ☎ **DISPECERATE: R.A. Gaz-Metan - 141737; R.A. Apă-Canal - 142451; Renel - 147070, deranjamente - 147070; Termoficare - 141956; R.A. Locuința - 112434; Telefoane - Deranjamente - 921; Protecția mediului - 147010.**
- ☎ **GARDA FINANCIARĂ: 114065, 112427.**
- ☎ **ADMINISTRAȚIA FINANCIARĂ: 143030**
- ☎ **NOTARIAT: 147574**
- ☎ **TRIBUNAL: 146300**
- ☎ **PROCURATURĂ: 212566**
- ☎ **CAMERA DE COMERȚ: 117757**
- ☎ **CENTRUL MILITAR JUDEȚEAN: 146370**
- ☎ **STATUL MAJOR JUDEȚEAN DE APĂRARE CIVILĂ: 147594**
- ☎ **HOTELURI: Moldova - 142225; Traian - 143330; Unirea - 142110; Continental - 114320; Sport - 137817.**
- ☎ **POLICLINICA CU PLATĂ: triaj informații - 117244**
- ☎ **OFICIUL JUDEȚEAN PENTRU PROTECȚIA CONSUMATORILOR: 145392.**

Monitorul

Str. Smîrdan nr. 5 ■ Tel. 17.25.57
(centrala) ■ Fax 14.45.77
■ Publicitate tel./fax 14.47.76

■ **REDACTOR ȘEF - Dan Radu**
■ **REDACTOR ȘEF ADJUNCT - Ovidiu Șimonca**
■ **SECRETARIAT GENERAL DE REDACȚIE -**
Eugen Leonte, Marius Cristian (int. 21)

ȘEFI DEPARTAMENTE:
■ **Eveniment local: Toni Hrițac** (int. 14)
■ **Investigații: Vali Știrbu** (int. 14)
■ **Eveniment național și internațional: Cristian Racu** (int. 19)
■ **Economic: Costel Stroescu** (int. 24)
■ **Cultură: Dorin Popa** (int. 19)
■ **Sport: Nicolae Grecu** (int. 17)
■ **Redactor de serviciu: Constantin Iurașcu** (int. 20)
■ **Fotoreporter:** Constantin Plop
■ **Grafică:** Lucian Amarii, Daniel Melinte
■ **Publicitate: Cristina Labonțu** (int. 18, fax 144776)
■ **Difuzare: Mihai Tudose** (int. 15)
■ **Contabilitate: Antoneta Filip** (int. 13)

NORD-EST PRESS
- agenție de presă -
Str. Smîrdan nr. 5 ■ Tel. 17.25.57
(centrala) ■ Tel/Fax 27.04.13
■ EDITOR: Mona Dîrțu

EDITOR
NORD-EST
Str. Smîrdan nr. 5 ■ Tel. 17.25.57
■ Fax 14.45.77

Director general:
ALEXANDRU LĂZESCU
Director editor:
FLORIN ZAMFIRESCU
Director de marketing:
CEZAR CALUSCHI
Director executiv:
GABRIEL RUSU

ABONAMENTELE se pot face la orice Oficiu Poștal din țară. MONITORUL figurează în catalogul Presei interne la poziția 838.

TIPAR OFFSET: MULTIPRINT, Iasi str. Sf. Lazar nr. 49

BIBLIOTECA
CENTRALĂ UNIVERSITARĂ
M. EMINESCU" IAȘI

MARȚI
14 martie 1995
An V,
Nr. 60 (1123)
12 PAGINI
300 LEI
pentru Republica
Moldova - 30 bani

cotidian de informaţii
Monitorul

SECȚIUNEA
A
ŞTIRI,
OPINII,
COMENTARII

Înainte de a anunța Poliția, Salvarea sau Pompierii, sunați la MONITORUL!
17.25.57
14.56.10

Director onorific: AUREL LEON
Redactor șef: DAN RADU

Un telefon anonim care a anunțat un atentat cu bombe la Tribunal a paralizat activitatea principalelor instituții din Iași

Opt ore care au terorizat orașul

Occidentul avertizează Europa de Est

■ ***ajutoarele financiare vor fi reduse drastic dacă reformele economice nu vor continua***

Grupul celor 25, organizația economică a puterilor industriale occidentale, i-a avertizat pe est-europeni că reformele economice trebuie să continue, altminteri, ajutorul financiar occidental ar putea fi redus. Occidentalii estimează că, din 1989 încoace, au contribuit cu aproape 100 de miliarde dolari la redresarea economiilor țărilor foste comuniste. Cele 25 de națiuni industrializate au dat publicității un comunicat în care își fac cunoscută îngrijorarea față de anumite evoluții politice recente în Europa de Est. Cei 25 au în vedere revenirea la putere a partidelor comuniste reformate în Slovacia și, în urma recentelor alegeri, în Estonia. Unul din programele cele mai cunoscute de ajutor către Europa de Est este Programul PHARE, pe care președintele ***Ion Iliescu*** l-a menționat în discuția pe care a avut-o vineri, la Bruxelles, cu președintele Comisiei Europene, ***Jacques Santer***. În cadrul Programului PHARE, europenii au primit, pînă acum, peste cinci miliarde dolari, din care jumătate au constat în fonduri efective, iar restul, în asistență tehnică. Un alt canal prin care țările est-europene se bucură de sprijinul Occidentului este Banca Europeană pentru Reconstrucție și Dezvoltare. Aceasta sprijină proiectele economice nu numai în Europa de Est, dar și în republicile foste sovietice. În 1993, aproape 60% din proiectele aprobate de Banca Europeană erau în favoarea a cinci țări: Ungaria, Polonia, Cehia, Slovacia și România. Acum, partea acestora a scăzut la 40%, în vreme ce partea Rusiei s-a dublat, ajungînd la 24%. Totuși, deși importante, aceste sume rămîn mici. Spuneam că, în ultimii cinci ani, țările Europei de Est au primit, laolaltă, un ajutor global de 100 miliarde dolari. La tot atît, poate ceva mai mult, se ridică și suma care este transferată anual din Germania de Vest către cea de Est, pentru refacerea economiei. 16 milioane de germani din est primesc, așadar, anual, mai mult decît au primit 100 de milioane de est-europeni în cinci ani. Și, chiar și așa, economia Germaniei de Est nu este tocmai înfloritoare. **(Radio "Europa Liberă")**

■ ***toate procesele de ieri au fost suspendate, iar clădirea Tribunalului a fost evacuată ■ zeci de polițiști au încercuit zona suspectă ■ spitalele au pregătit săli speciale pentru operații și s-au aprovizionat cu sînge pentru transfuzii ■***

Ieri dimineață, la ora 9,53, la sediul Poliției Municipiului Iași s-a primit un telefon anonim. O voce de femeie a transmis următorul mesaj: "În sediul Tribunalului Iași au fost dosite două bombe". În cîteva minute, toată poliția ieșeană a fost pusă în alertă. În mai puțin de un sfert de oră, clădirea Tribunalului a fost evacuată. În același timp, zeci de jandarmi și polițiști au format un cordon, delimitînd o zonă de protecție. Fără să ofere prea multe explicații - pentru a evita panica - forțele de poliție au obligat atît angajații, cît și sutele de persoane aflate la ora respectivă în sediul Tribunalului să părăsească incinta. Judecătorii din sălile de ședință au lăsat dosarele pe masă și au dispus suspendarea ședințelor. Cu toate acestea, din cauza situației inedite, la ieșire s-a creat busculadă, fiind necesară și deschiderea unei uși suplimentare. Cîteva clipe mai tîrziu, în fața Tribunalului au sosit o mașină a pompierilor și o autosalvare. Simultan, circulația a fost întreruptă pe străzile Sfîntul Lazăr și Anastasie Panu. Într-un plan secund Spitalul de Urgențe a pregătit două săli de operații pentru eventualele intervenții. Practic, întregul oraș era conectat la tensiunea evenimentelor de la Tribunal. Ministrul de Interne a intrat imediat în legătură cu șeful Inspectoratului Județean de Poliție pentru a afla ce se întîmplă la Iași. Un echipaj format din specialiști ai Departamentului de Arme, Muniție și Explozivi din cadrul Ministerului de Interne s-a deplasat cu rapiditate la Iași cu un elicopter.

În jurul orelor 11,30, înainte de sosirea echipei speciale de la București, polițiștii ieșeni au început scotocirea fiecărui ungher al clădirii. Afară, sute de oameni așteptau cu sufletul la gură deznodămîntul. Fiecare mișcare a forțelor speciale era interpretată în fel și chip. O dată cu începerea investigațiilor, clădirea Tribunalului a fost decuplată de la rețeaua de alimentare cu apă și energie electrică. Echipele de intervenție au început căutările în spațiile aflate la subsolul imobilului. Nu au găsit nimic. La parter însă, într-unul din birourile avocaților, detectorul de metale a început să emită semnale sonore în momentul în care a fost îndreptat spre o sacoșă aflată pe un cuier. Locul respectiv a fost imediat împrejmuit. Din acest moment, în cazul în care în sacoșă s-ar fi aflat o bombă, geniștii ieșeni ar fi fost neputincioși. ***(Continuare în pagina 2A)*** **(Ovidiu SCUTELNICU, Sorin SIMON, Adina SCUTELNICU)**

Aspecte din timpul încercuirii clădirii Tribunalului de către polițiști și jandarmi

Zona Tribunalului Iași și amplasamentul trupelor de Poliție

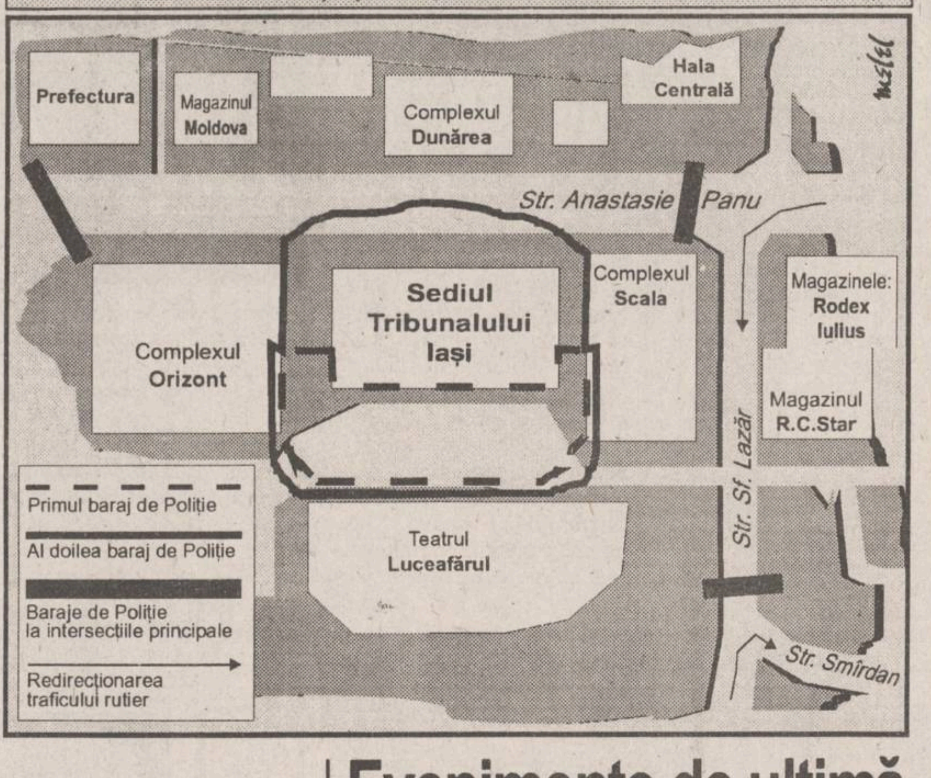

De ziua națională a Ungariei

Funar a interzis orice manifestație la Cluj

Primarul Clujului, ***Gh. Funar***, a interzis orice manifestație pe data de 15 martie. Într-un comunicat remis agenției Mediafax se precizează: ***"Întrucît pentru ziua de 15 martie 1995, între orele 8.00-18.00, s-au depus la Primăria municipiului Cluj-Napoca cereri pentru organizarea unor adunări publice de către Uniunea «Vatra Românească», Societatea «Avram Iancu», PUNR și Sindicatul Cartel Alfa, în conformitate cu prevederile art. 5, al. 2, din Legea nr. 60/1991, se interzice desfășurarea tuturor adunărilor publice în municipiul Cluj-Napoca, inclusiv a celor comemorative pregătite de către UDMR, pe traseele din zona centrală a orașului în ziua de 15 martie a.c."***. Amintim că pe 15 martie este ziua națională a Ungariei.

Aspecte ale emancipării femeii în Japonia

Concurs de băut pentru femei

■ ***șapte participante au fost spitalizate în stare de comă alcoolică***

Șapte femei japoneze au fost duse de urgență la spital, în comă alcoolică, după un concurs de băut, a relatat luni un purtător de cuvînt al postului TV japonez Fuji Television, preluat de REUTER. Un număr de zece femei între 21 și 44 de ani au consumat, în fața camerelor de luat vederi, whisky, bere și vin, trebuind să golească paharele în mai puțin de trei minute, cu o pauză de cinci-zece minute. Concursul, care a avut loc duminică, purta numele "Bătălia regală cu băutură". O femeie a reușit să consume nouă whisky-uri mari cu apă, în mai puțin de o oră. Numai cîteva dintre concurente s-au plîns că nu se simt bine, însă pînă la urmă medicii au fost nevoiți să transporte șapte dintre ele la cel mai apropiat spital. Trei femei au fost internate, urmînd a se restabili în 24 de ore.

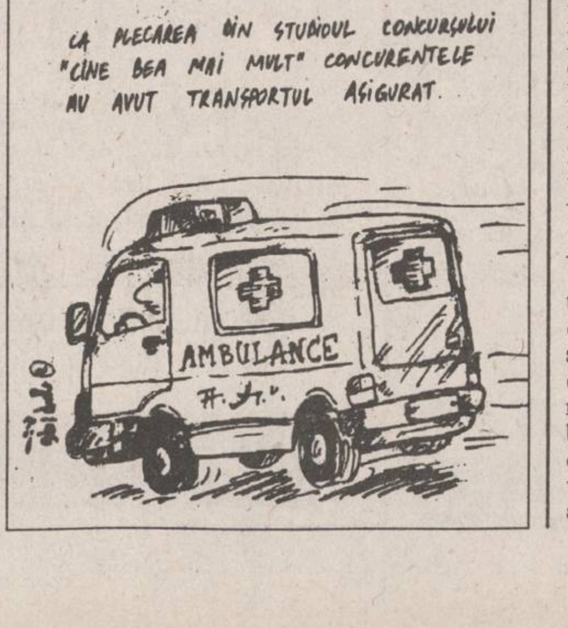
LA PLECAREA DIN STUDIOUL CONCURSULUI "CINE BEA MAI MULT" CONCURENTELE AU AVUT TRANSPORTUL ASIGURAT.
AMBULANCE

Evenimente de ultimă oră de la RENEL

■ ***a fost numit noul consiliu de administrație ■ unul dintre directori a fost găsit mort în propria locuință ■***

Ministrul Industriilor, ***Dumitru Popescu***, a numit, prin Ordinul nr. 3.041 din 10 martie 1995, noul Consiliu de Administrație al Regiei Autonome de Electricitate - RENEL. Președintele Consiliului de Administrație este ***Romert Victor***, fost director general în cadrul RENEL, iar vicepreședinți: ***Bărbulescu Ioan*** (fost vicepreședinte executiv RENEL), ***Tănase Eugeniu*** (director RENEL) și ***Conecini Ion*** (director general DGTDEE-RENEL). Reprezentantul Ministerului Finanțelor în Consiliul de Administrație RENEL este ***Suta Adriana***, director general adjunct în Ministerul Finanțelor. Din Consiliu de Administrație RENEL mai fac parte: ***Biro Lucian***, director CNCAN; ***Stamate Florin***, director în Ministerul Muncii și Protecției Sociale; ***Marcu Ion***, director CET Craiova II RENEL; ***Firican Teodor***, șef secție FDEB-RENEL și ***Niculescu Miron***, consilier juridic RENEL.

Horia Tănase, director în cadrul RENEL pentru termocentralele de la Rovinari și Turceni, a fost descoperit, ieri, mort în apartamentul său. Nu se știe la ora actuală dacă este vorba de un atac de cord sau de o sinucidere. Horia Tănase urma să ramburseze un împrumut financiar substanțial la o bancă, dar, neavînd banii necesari, au început să curgă penalizările. Defunctul a avut probleme și în viața particulară. În urma recentului divorț, fetița sa a fost încredințată fostei soții.

NOUTĂȚILE ZILEI

Cine beneficiază gratuit de testul HIV

Controlul serologic bianual pentru HIV la populațiile cu risc, la persoanele incluse în anchetele epidemiologice organizate de Inspectoratele de Poliție Sanitară și Medicină Preventivă, precum și la donatorii este gratuit. Orice altă persoană care solicită efectuarea testului va plăti o taxă cuprinsă între 5000 și 7000 lei. ***Dr. Petru Ciobanu***, director general la DGMPPS din Ministerul Sănătății, a declarat pentru MEDIAFAX: ***"Au fost declarate populații cu risc personalul medical din unitățile chirurgicale, transfuzii, ATI, boli infecto-contagioase (inclusiv TBC și dermato-venerice), maternități și nou-născuți, leagăne de copii și unitățile de ocrotire. Din aceeași categorie mai fac parte: persoanele dializate, viitoarele mame, tineri recruți, bolnavi sau contacți cu boli de transmitere sexuală, persoane private de libertate, prostituate și membri ai minorităților sexuale, numai cu acordul acestora"***.

Un cămin modern pentru studenții ieșeni

În cursul acestui an se va construi la Iași, în complexul "Titu Maiorescu" al Universității "Alexandru Ioan Cuza" un modern cămin studențesc cu 376 de locuri, avînd cinci nivele și o suprafață de 3800 metri pătrați. Acțiunea, finanțată de Ministerul Învățămîntului, are drept scop mărirea spațiului de cazare al studenților Universității "Alexandru Ioan Cuza" și o mai bună repartizare a acestora după numărul de studenți aparținînd instituțiilor de învățămînt superior de stat din Iași. **(Edmond MACRI)**

Ministrul Agriculturii va sosi, miercuri, la Iași

Ministrul Agriculturii, ***Valerian Tabără***, va sosi în municipiul Iași în cursul zilei de 15 martie a.c., după cum ne-au informat surse din cadrul Universității Agronomice "Ion Ionescu de la Brad". Vizita are un caracter oficial și va fi efectuată la invitația Consiliului Profesoral al Facultății de Zootehnie din cadrul Universității Agronomice. În cadrul întîlnirii se vor discuta probleme actuale cu care se confruntă specialiștii Facultății de Zootehnie, între care și dificultățile pe care le întîmpină această instituție în preluarea terenurilor pe care le-a deținut pînă în 1990. **(S.A.)**

Se pregătește privatizarea băncilor cu capital de stat

În baza unei hotărîri aprobată ieri de Guvern, Ministerul Finanțelor este autorizat să îndeplinească atribuțiile legate de determinarea terenurilor și eliberarea certificatelor de atestare a dreptului de proprietate asupra acestora, în cazul societăților comerciale din domeniul financiar-bancar cu capital majoritar de stat. Măsura a fost luată pentru a oferi posibilitatea unei evaluări cît mai corecte a capitalului social al băncilor, în ideea privatizării lor. Privatizarea băncilor comerciale este una din condițiile prevăzute în Memorandumul cu FMI, primele care ar urma să se privatizeze fiind B.R.D. și BANCPOST.

Gorbaciov va fi numit senator pe viață

Președintele rus, ***Boris Elțîn***, dorește să-l omagieze pe predecesorul său, ***Mihail Gorbaciov***, oferindu-i titlul de ***"senator pe viață"***, consemnează în ediția sa de duminică, cotidianul ***"International Herald Tribune"***, citind afirmațiile unui purtător de cuvînt al președinției ruse. Tocmai de aceea, în prezent, liderul de la Kremlin caută noi modalități de amendare a Constituției Rusiei, astfel încît foștii președinți ai țării să poată fi numiți "senatori pe viață" în cadrul Consiliului Federației (Camera superioară a Parlamentului).

SAFI SA
SOCIETATEA DE ASISTENȚĂ FINANCIARĂ ȘI INVESTIȚII
FINANCIAL SERVICES AND INVESTMENT COMPANY

FONDUL PRIVAT DE PENSII

De luni pînă vineri,
între orele 9,00 - 18,00,
la Biroul SAFI IAȘI

Casa Modei (mezanin)

Relații la telefon **032/211727**
între orele 9,00 - 16,00

MONITORUL DE IAȘI

În cadrul ședinței Consiliului Municipal

Obiectul de activitate al RA CITADIN a fost lărgit

Reorganizarea R.A. CITADIN din Iași a fost unul dintre punctele de pe ordinea de zi din cadrul ședinței de aseară a Consiliului local municipal, desfășurată în Sala Mare a Primăriei. A fost modificată Hotărîrea nr. 15/15 februarie a.c. a Consiliului local municipal privind reorganizarea acestei regii. Astfel, printre obiectele de activitate ale nou-înființatei R.A. CITADIN se vor afla și: modernizarea și amenajarea fondului locativ de stat; construcții-montaj-investiții în construcții și lucrări tehnico-edilitare și de folosință generală; intermedieri financiare privind construcția de locuințe din fondurile populației; activitatea de multiplicare xerox pentru populație. În același context, R.A. CITADIN va prelua, pe bază de protocol, de la Primăria municipiului Iași, patrimoniul piețelor, oboarelor și al talciocului, în acest sens Primăria împuternicind R.A. CITADIN pentru a percepe taxele aferente acestor activități. De asemenea, activitatea de întreținere și montaj a ascensoarelor va trece din surbordinea R.A. LOCUINȚA în subordinea R.A. CITADIN, personalul aferent acestor activități fiind considerat transferat în interesul serviciului la noua regie autonomă locală.

Cu o singuă abținere, Eduard Aurelian Costin (PUNR) a fost validat, aseară, consilier în Consiliul local municipal Iași, în locul lui Ionel Humiță, decedat luna trecută. **(Edmond MACRI)**

Lămuriri necesare pentru privatizare

Dosarele de divizare a societăților se vor depune la sediul Direcției FPS Iași

În ultima perioadă, formalitățile de depunere a dosarelor de divizare în vederea privatizării - dosare care trebuie înaintate Fondului Proprietății de Stat de către locatarii sau chiriașii societăților din comerțul de stat care doresc să se divizeze - au creat o stare de confuzie. Faptul se datorează, după cum au precizat surse ale Direcției FPS Iași, necunoașterii exacte a locului în care trebuie predate aceste dosare. Ca urmare, conducerea Direcției FPS Iași a ținut să precizeze că salariații societăților comerciale și beneficiarii contractelor de locație de gestiune și închiriere, care au solicitat divizarea pentru privatizare (conform normelor FPS), trebuie să depună dosarele la sediul acestei direcții, și nu la FPS București. **(Mihaela BREZEANU)**

Printr-un memoriu adresat Guvernului

Absolvenții Universității "Al.I. Cuza" cer clarificarea statutului de asistent social

Absolvenții secției de Asistență Socială din cadrul Universității "Al. I. Cuza" Iași, împreună cu studenții de la această specializare au pus la punct un memoriu adresat atît administrației locale, cît și Guvernului, prin care cer clarificarea statutului asistentului social. "Este regretabil că, în condițiile în care există persoane specializate în acest domeniu, pe posturile de asistent social sînt angajați ingineri sau absolvenți ai altor specializări. A fi asistent social nu înseamnă numai însușirea unui anumit profesionalism, ci și a unor aptitudini, inovații, valori umane, abilități și experiențe, care în condițiile altor profesiuni nu sînt solicitate", ne-a precizat prof. Vasile Miftode, de la Facultatea de Filosofie. Acțiunea întreprinsă, unică în țară la ora actuală, are în vedere faptul că numai asistentul social, prin pregătirea sa, este în măsura să asigure protecția socială tuturor categoriilor de persoane vulnerabile. Memoriul formulat de asistenții sociali ieșeni are ca scop recunoașterea statutului acestei profesiuni prin legiferarea ei. Se cere ca toate concursurile pentru ocuparea unor posturi de asistenți sociali să se organizeze cu comisii de specialitate, iar în termen de cinci-șapte ani posturile de asistenți sociali să fie ocupate numai de personal specializat. **(Simona ARADEI)**

Aseară, consilierii municipali au stabilit

Componența Consiliului de administrație al SC "Iașul 20"

În cadrul ședinței Consiliului local municipal, desfășurată aseară în Sala Mare a Primăriei, au fost numiți membri, din partea Consiliului local municipal, în cadrul Consiliului de Administrație a Societății Comerciale "Iașul - 20"S.A. În unanimitate, au fost aleși următorii: Nicolae Bodea, Ștefan Ungureanu, Adrian Costin, Vasile Merticaru, Romeo Olteanu - consilieri municipali, iar ca reprezentant al Consiliului local municipal, Ionel Frangeti. **(Edmond MACRI)**

Ședința Delegației Permanente a C.J. Iași

În 1994, județul Iași a cheltuit 53,718 miliarde lei

Ieri, 13 martie a.c., a avut loc, în Sala Galbenă a Prefecturii, ședința Delegației Permanente a Consiliului Județean Iași. Dintre cele două puncte ale ordinii de zi (prezentarea raportului privind execuția bugetului local pe anul 1994 și referat privind actualitatea organigramei aparatului propriu pe anul 1995), cel care a suscitat un oarecare interes din partea consilierilor, prin animarea discuțiilor pe care le-a produs, a fost actualizarea organigramei Consiliului Județean pe anul în curs. Astfel, după numeroase discuții s-a aprobat în final înființarea a trei posturi în cadrul Biroului de Urbanism Comercial din cadrul C.J., acesta făcînd parte din Direcția de Organizare, Prognoze, Comerț din cadrul Consiliului Județean. Biroul de Patrimoniu a fost subordonat secretarului Consiliului Județean, după ce au fost vehiculate și unele variante privind subordonarea sa președintelui C.J. sau Serviciului Juridic al Consiliului Județean. Referitor la raportul privind execuția bugetului local pe anul 1994, am reținut că bugetul local al județului Iași pe anul 1994 a fost prevăzut la valoarea de 53,912 miliarde de lei, din care a fost cheltuită suma de 53.718 miliarde de lei. **(Edmond MACRI)**

Un telefon anonim, care a anunțat un atentat cu bombe la Tribunalul ieșean, a paralizat activitatea principalelor instituții

Opt ore care au terorizat orașul

După intervenția Poliției, populația din clădirea Tribunalului a fost evacuată, iar pompierii au fost gata de intervenție

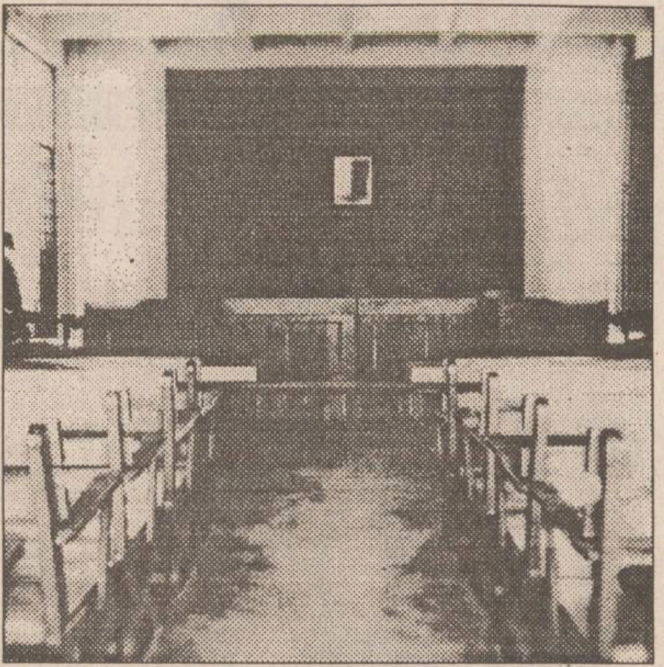

Unul din completele de judecată în care s-au găsit diverse bagaje abandonate

(Continuare din pagina 1A)

■ Două colete suspecte

Aparatura pe care o aveau la dispoziție nu le-ar fi permis să dezamorseze încărcătura explozivă. Nu după mult timp la etajul I al clădirii, în sala de judecată a completului I, echipa de intervenție a găsit o altă sacoșă suspectă. Tensiunea a crescut din nou cînd detectorul a indicat prezența unui obiect metalic într-o geantă aflată într-un birou de la același etaj. Pe parcursul cercetărilor extinse la toate etajele Tribunalului au mai fost descoperite încă două bagaje abandonate. Așa cum am mai precizat, aparatura polițiștilor din Iași, nepermițînd o analizare completă a corpurilor găsite, s-a apelat la specialiștii brigăzilor speciale din București. Ofițerii Biroului Muniții Explozivi din cadrul Ministerului de Interne au sosit după aproximativ trei ore de cînd au fost solicitați. Cu aparatele speciale, ei au reușit să clarifice situația. Echipa de intervenție sosită de la București la fața locului a început verificarea amănunțită a sacoșelor suspecte. Toată lumea a răsuflat ușrată în momentul în care dispozitivul folosit la investigație nu a semnalat prezența unor încărcături explozive în bagajele considerate periculoase. Într-una din sacoșe s-a descoperit o pereche de chei și niște medicamente aparținînd unei bătrîne, care și-a pierdut punga în graba evacuării sălii completului I de judecată. Într-un birou al avocaților, agățată de un cuier, o altă sacoșă conținea două spray-uri, iar o geantă descoperită sub un birou - o mașină de scris.

■ Intervenția SRI

Operațiunea, desfășurată pe parcursul a aproximativ opt ore, a implicat și filiala Iași a Serviciului Român de Informații, care a mobilizat în zonă mai mulți ofițeri de la brigada antiteroristă. La sediul acestei instituții se adunau toate informațiile legate de acest eveniment, fără precedent la Iași. Au fost verificate toate persoanele implicate în procesele programate ieri la Tribunal. De asemenea, s-a declanșat o amplă anchetă pentru identificarea persoanei care a anunțat prezența unor încărcături explozive în clădire. Acțiunea SRI este justificată de faptul că acest posibil atentat ar fi putut afecta siguranța națională, întucît era vizată o instituție fundamentală a statului.

■ Alarmă maximă în spitale

La foarte scurt timp de la un apel telefonic anonim primit la Poliție, prin care se anunța existența a două bombe în incinta Tribunalului, întreaga rețea sanitară din Iași a intrat în alertă. Directorul Direcției Sanitare, dr. Mihai Frasin, a dispus mobilizarea întregului personal medico-sanitar pentru a putea interveni în caz de urgență. Ca atare, la toate spitalele ieșene, la nivelul fiecărei secții s-au făcut o serie de pregătiri suplimentare pentru a putea rezolva eventualele cazuri ce ar fi apărut dacă cele două bombe ar fi explodat. În acest sens, în fiecare clinică s-a pregătit cîte o sală de operație și a fost dezafectat cîte un salon pentru a primi acești pacienți. Au fost sigilate o serie de truse medicale, care ar fi fost folosite numai pentru acest eveniment, au fost pregătite flacoane cu sînge pentru transfuzii, soluții perfuzabile și medicamente necesare în asemenea situații. S-a ținut în permanență legătura cu Stația de Salvare, o parte din mașinile acesteia aflîndu-se timp de mai multe ore chiar în zona Tribunalului, pentru a putea prelua urgențele medicale. Directorii de spitale care nu au rămas în incinta instituției sanitare pe care o conduc au păstrat permanent legătura cu echipa de medici de gardă, în caz de nevoie mobilizînd și alți medici pentru a face față unei situații de urgență.

■ Mania atentatelor

După prima explozie a unei bombe artizanale, eveniment petrecut joi, 9 martie, la Suceava, și care s-a soldat cu moartea unui ofițer de Poliție, România a cunoscut, în mai puțin de o săptămînă, pericolul amenințării atentatelor cu bombe. La doar două zile de la explozia bombei din Suceava, personalul turnului de control al Aeroportului Otopeni a fost informat că în perimetrul aerogării a fost plasată o bombă. Imediat, în zonă au fost masate importante forțe polițienești. După cîteva ore de scotocire a zonei, geniștii au anunțat că amenințarea a fost falsă. Peste alte două zile, pe 13 martie, a intrat în alertă și Poliția din Iași. Un telefon anonim a semnalat faptul că în clădirea Tribunalului Iași au fost puse încărcături explozive. În aceste condiții, ministrul de Interne, Doru Ioan Tăracilă, s-a văzut pus în situația de a recunoaște că nu poate face mare lucru. Centrele regionale de dezamorsare a bombelor au fost luate pe nepregătite, dotarea fiind mai mult decît slabă. Abia acum se văd efectele amînării de peste doi ani a discutării în Parlament a Legii privind regimul armelor și munițiilor. Ministrul de Interne a anunțat ieri că amenințarea atentatelor cu bombe poate deveni simptomatică.

Postul de radio "Nord-Est" a transmis pe tot parcursul evenimentelor de ieri buletine de știri privind situația tensionată de la Tribunalul ieșean.

"Primăria va lua măsuri de securitate speciale"

■ *a declarat primarul Constantin Simirad*

Într-o conferință de presă susținută ad-hoc, ieri dimineață, ***Constantin Simirad*** **(foto)**, primarul municipiului Iași, s-a referit la recentele evenimente de la Suceava și Iași, cu privire la escaladarea pericolului terorist în ultimele zile, din România.

În acest sens, Constantin Simirad a declarat că, dacă se adeverește faptul că în incinta Tribunalului Județean Iași a fost plasată o încărcătură explozivă, Primăria va lua "măsuri de securitate speciale", deoarece recentele evenimente de la Suceava și Iași au creat o stare de neliniște în rîndul funcționarilor instituțiilor, inclusiv a celor din Primăria Iași, avînd în vedere desele amenințări la adresa acestora din partea unor persoane nemulțumite de serviciile prestate de Primărie.

În final, primarul Iașului a declarat: ***"Din păcate, am intrat în Europa pe ușa din spate, prin organizarea structurilor de tip mafiot și printr-o recrudescență a violenței pe toate planurile"*.** **(E. Macri)**

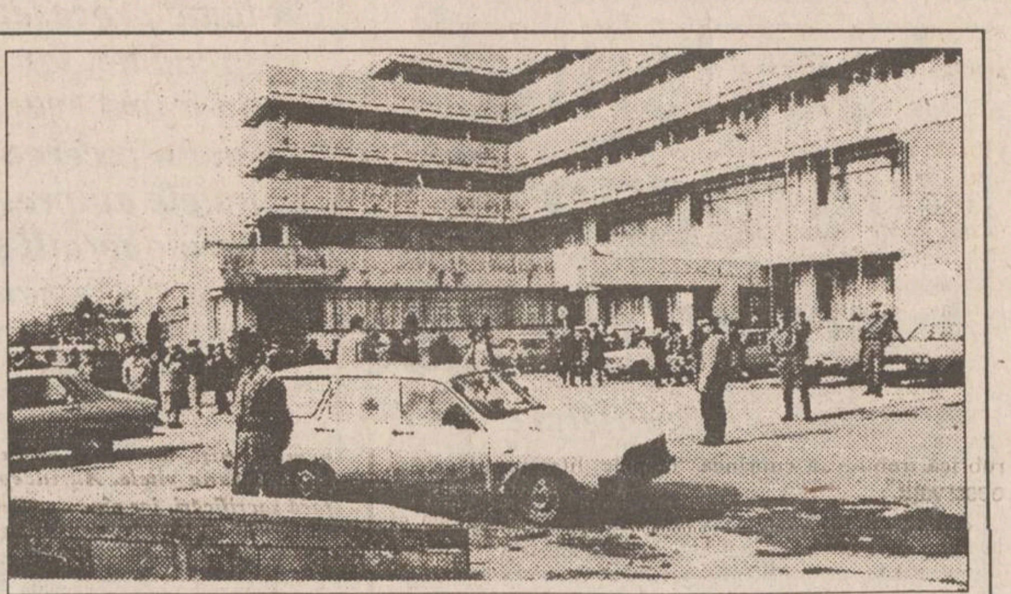

Comunicatul Poliției

În dimineața zilei de 13 martie 1995, ora 9,55, la dispeceratul Poliției municipiului Iași s-a primit telefonic următorul mesaj: "La Tribunal sînt îndosite două bombe".

Avînd în vedere pericolul ce-l prezentau cele două bombe, dacă informația ar fi fost reală pentru persoanele aflate în clădirea Tribunalului, conducerea Poliției județene a dispus imediat măsuri ferme pentru prevenirea oricărui eveniment negativ.

Beneficiind de înțelegerea totală a conducerilor Curții de Apel a Tribunalului județean și a Judecătoriei Iași, în cîteva minute imobilul a fost evacuat. Concomitent, s-au dispus și alte măsuri, între care întreruperea circulației pietonale și a autovehiculelor în zona clădirii respective. Domnul ministru de Interne, Doru Ioan Tăracilă, care a luat cunoștință din primele momente de situația ivită la Iași, a dispus măsuri suplimentare de verificare a informației, inclusiv trimiterea cu elicopterul a unei echipe de pirotehnicieni din cadrul Inspectoratului General al Poliției.

Ulterior, domnul ministru Doru Tăracilă s-a interesat în repetate rînduri de modul în care se execută activitățile specifice unor asemenea situații. Între orele 10,15 și 17,30 au fost verificate cu aparatura de specialitate toate încăperile imobilului, fără a se constata aspecte deosebite. La această operațiune s-au folosit însemnate forțe de poliție, jandarmi, pompieri, RENEL, Salvare ș.a.

Este adevărat că poliția și celelalte organe au răspuns cu operativitate și au acționat cu seriozitate și profesionalism în interesul cetățenilor.

În același timp, ne întrebăm cîte cazuri nu ar fi fost rezolvate în acest interval de timp, dacă acea persoană necunoscută nu și-ar fi permis ca în disprețul legii și al cetățenilor să furnizeze o informație falsă poliției.

În fotografie, polițiști și jandarmi plasați în dispozitivul de încercuire a clădirii Tribunalului ieșean

Monitor GLOBAL

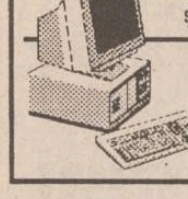

Info Marketing și Computere
Noi tehnologii în Comunicații
Finanțe și Afaceri
Politică și Economie
Traduceri din:
- The Economist
- Business Central Europe
- Focus
- Business Week

TV EUROPA NOVA
canal 54

Marți, 14 martie, ora 22,40

Aici
Europa Nova

Amabilitate? Sfidare? Nepăsare?
Despre calitatea serviciilor publice

Realizatori: Vasile Braic, Ninel Berneagă

DECORA
vinde en gros
și en detail
splendide flori naturale
import Italia.

Preluare comenzi - telefon 032/147165.
Program 8,oo-20,oo zilnic, duminică 8,oo-14,oo
Adresa: între cofetăria Opera și restaurantul Cina.

INCREDIBIL
DAR ADEVĂRAT!

S.C. ARIO S.R.L.
vă oferă la cele mai mici prețuri:
■ stofe pentru mobilă - 9.500 - 12.000 lei/m.l.
■ perdele simple și jacard - 1.700 - 8.700 lei/m.l.
■ fețe de masă Pașcani - 8.400-12.000 lei/buc.
■ fețe de plapumă - 7.000 - 10.000 lei/m.l.
■ țesături decorative - 9.500-10.900 lei/m.l..
■ covoare și carpete persane de Siret, Alba-Iulia - 25.500 - 63.000 lei/mp
■ mochete și covoare sintetice Beclean și Sibiu - 7.800 - 16.000 lei/mp
■ confecții din blană naturală pentru femei și bărbați produse la FAVIOR ORĂȘTIE - 120.000-670.000 lei
■ încălțăminte pentru bărbați, femei, copii

În magazinul nostru se pot festona covoare!

Str. Păcurari nr. 142, telefon 163928
Program: luni 10-20; marți-vineri 8-20; sîmbătă 8-14.

AGENȚIA BURSIERĂ
NORD-EST

Acționînd pe piețele bursiere de mărfuri, noi putem fi soluția de care aveți nevoie pentru desfășurarea activității d-voastră.

PENTRU
VIITORUL
AFACERILOR
D-VOASTRĂ

Apelînd la specialiștii noștri în intermedieri bursiere, afacerile d-voastră se vor derula mai repede, mai sigur, mai eficient.

Servicii oferite:
■ efectuarea de tranzacții pentru client, în "BURSA MOLDOVEI" Iași
■ oferirea de informații cu caracter comercial
■ consultanță de specialitate în domeniul oportunităților de afaceri
■ oferirea de informații asupra evoluției prețurilor

Contactați-ne!!!

Tel. 032-145530 Fax 032-146363
Iasi-6600, Bd. Copou nr. 3

FUNDAȚIA SOROS ȘI
CONSILIUL BRITANIC
anunță deschiderea
Centrului Internațional de Limbi Moderne
Înscrieri pentru cursurile de ENGLEZĂ GENERALĂ - copii și adulți, ENGLEZĂ SPECIALIZATĂ, ENGLEZĂ pentru EXAMENE - în strada Moara de Foc nr. 35, et. VIII. Telefon 252850, 252870, fax 252902

TOFAN GRUP SA
Filiala Iași
Str. Ghica Vodă 1B
(demisol)
Telefon 114782

Vă oferă la prețuri avantajoase, următoarele tipodimensiuni de anvelope și camere marca
ROADSTONE
(Coreea de Sud):
155-13, 175-14, 185-14, 195-14
OFERIM GARANȚIE

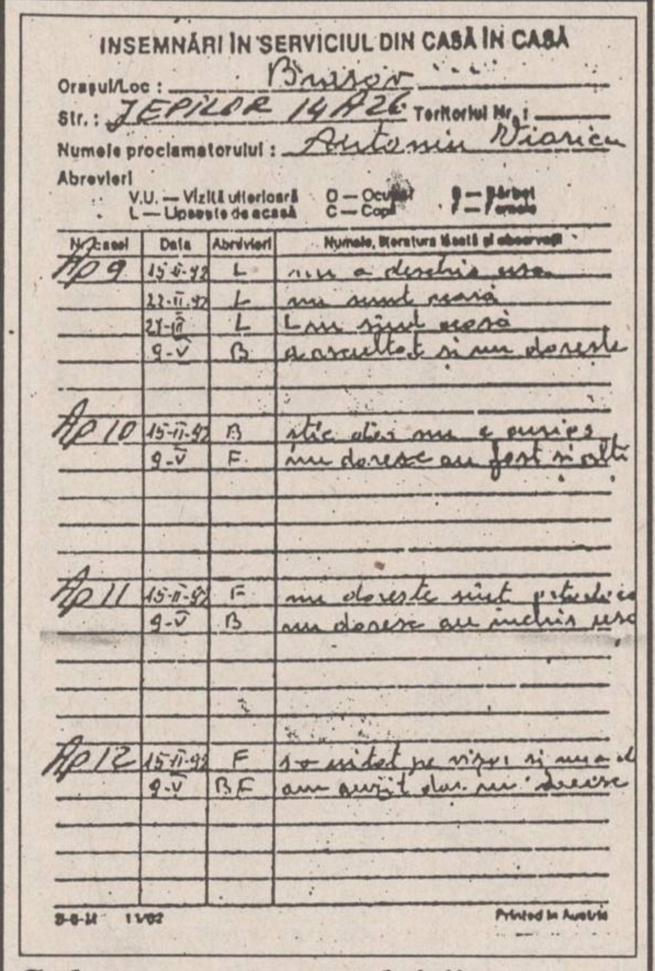

INSEMNĂRI ÎN SERVICIUL DIN CASĂ ÎN CASĂ

Oraşul/Loc: Braşov
Str.: JEPILOR 14A26 Teritoriul Nr.:
Numele proclamatorului: Antoniu Viorica

Abrevieri
V.U. — Vizită ulterioară; L — Lipsește de acasă; O — Ocupat; C — Copil; B — Bărbat; F — Femeie

Nr. casei	Data	Abrevieri	Numele, literatura lăsată și observații
Ap 9	15-II-92	L	nu a deschis ușa
	27-III-92	L	nu sunt acasă
	27-III	L	Nu sînt acasă
	9-V	B	a ascultat și nu dorește
Ap 10	15-II-92	B	știe deja nu e curios
	9-V	F	nu doresc au fost și alții
Ap 11	15-II-92	F	nu dorește sînt ortodocși
	9-V	B	nu doresc au închis ușa
Ap 12	15-II-92	F	s-a uitat pe vizor și nu a deschis
	9-V	BF	am auzit dar nu doresc

S-8-M 1/92 Printed in Austria

Sub masca propovăduirii “Regatului lui Iehova”

Proclamatorii sectei “Martorii lui Iehova” desfășoară activități de culegere de informații

■ *ei folosesc un sistem de coduri cu referire la numeroase detalii privind locuitorii zonei penetrate*

Datorită unor neglijențe în timpul “serviciului” de prozelitism, un formular-tip al “martorilor lui Iehova” a intrat în posesia autorităților.

Documentul se numește ***“însemnări în serviciul din casă în casă”*** și reprezintă, în fapt, un fel de proces-verbal în care este descrisă activitatea de încercare de a propaga ideile grupării religioase respective în rîndul locatarilor dintr-o anumită zonă. Interesant este faptul că ***“proclamatorul”*** (“martorul” care propovăduia) a avut în atenție blocul respectiv patru luni, timp în care a făcut între două și patru vizite în fiecare apartament. Într-una din rubricile formularului se notează data vizitei, în alta - cine sînt cei care deschid ușa sau ascultă, iar o altă rubrică trebuie să cuprindă “numele, literatura lăsată și observații”.

Astfel, din raportul “proclamatorului” se constată că la data de 15 februarie 1992, la apartamentul 4, strada Jepilor 14A, 26, din Brașov, nu era nimeni acasă. La data de 27 martie 1992, la aceeași adresă a deschis un copil cu care “proclamatorul” a discutat și i-a dat două reviste ***“Turnul de veghe”***. La data de 25 aprilie, ușa a fost deschisă de un bărbat care a spus că nu dorește un “studiu biblic” acasă. Insistent, “proclamatorul” s-a prezentat și la data de 9 mai, cînd același bărbat a repetat că nu dorește “studiu biblic” și că atît el, cît și familia lui sînt ortodocși. Însemnări similare există despre fiecare familie pe care “proclamatorul” a avut-o în vizor. Despre unii scrie: “ne va vizita la sală”; despre alții: “simpatizează”, însă majoritatea declară că nu sînt interesați de propaganda martorilor lui Iehova.

Deoarece în munca lor este folosit un sistem de coduri și sînt înscrise numeroase detalii privind locuitorii unor zone destul de vaste, “proclamatorii” ***nu desfășoară numai o activitate de vestire a “regatului lui Iehova”, ci și o intensă activitate de culegere de informații, care sînt depozitate la nivelul organismelor lor de conducere.*** Mai menționăm că ***formularele “Însemnări în serviciul din casă în casă” au fost tipărite în Austria.*** **(Nicolae MANOLIU)**

În facsimilul de sus este redat un formular din documentul intern al sectei: “Însemnări în serviciul din casă în casă”, în fapt un proces-verbal care descrie încercarea membrilor sectei de a propaga ideile religioase în rîndurile locatarilor.

Vicepreședintele Camerei Deputaților a fost prezent, duminică, în mijlocul țăranilor

“La Cotnari, noul primar merge prin sat păzit de polițiști”

■ *investirea lui Mihai Pricope s-a făcut cu vin provenit din pivnițele fostului IAS*

Răspunzînd cererilor formulate de țăranii din comuna Cotnari, ***vicepreședintele Camerei Deputaților, Vasile Lupu, s-a deplasat duminică în această comună pentru a discuta cu cei care l-au chemat.*** Problema cea mai disputată a fost ***validarea primarului Mihai Pricope,*** ceremonie care a avut loc pe data de 8 martie, în prezența subprefectului Alexandru Anghel, a directorului fostului I.A.S. Cotnari și a cîtorva polițiști. Conform celor afirmate de țărani, ***în ziua instalării lui Mihai Pricope în postul de primar al comunei Cotnari, un grup de 35 de polițiști opreau accesul cetățenilor la ceremonia de investire.*** Adunate în fața bibliotecii comunale, cele cîteva sute de persoane au fost martore la cheful încins de notabilitățile locale cu vin provenit din pivnițele I.A.S. Cotnari. După trei ore, subprefectul Alexandru Anghel a ieșit în fața țăranilor și le-a spus: ***“De acum aveți primar”***, după care a plecat. Aceiași țărani afirmă că petrecerea s-a întins pînă seara tîrziu, iar a doua zi dimineață, Nicolae Carja, nașul proaspătului primar, a venit să-l ducă acasă pe Mihai Pricope, cel mai gospodar om al comunei Cotnari. ***“Cînd Mihai Pricope merge prin sat, este păzit de polițiști”***, ne-a declarat Jenică Boian din satul Cîrjoaia.

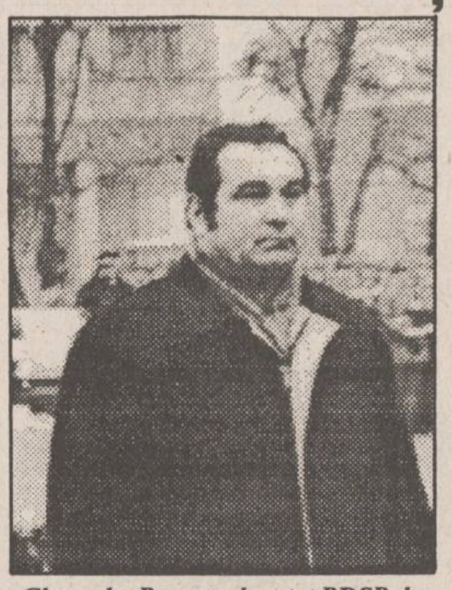

Gheorghe Roman, deputat PDSR de Iași, cenzor al S.C. COTNARI S.A.

Vasile Lupu, deputat PNȚ-CD de Iași, un adevărat Catani pentru satele Moldovei

■ *Zeci de hectare de vie fără spalieri*

Nemulțumirile țăranilor au vizat și noua tactică adoptată de I.A.S. Cotnari în ceea ce privește ***recuperarea spalierilor din viile retrocedate foștilor proprietari.*** Dacă în urmă cu o lună “Monitorul” consemna acest mod de a trata o situație sensibilă, ieri au fost confirmate cele mai sumbre posibilități prezentate atunci: țăranii au defrișat viile lăsate fără spalieri. În acest fel, la Cotnari și la Tîrgu Frumos se găsesc, în prezent, zeci de hectare de vie fără spalieri sau terenuri devenite arabile în urma defrișărilor.

Abuzurile comise prin aplicarea Legii fondului funciar la Cotnari au cuprins și recentele puneri în posesie pe islazul comunal. ***“S-au arat patruzeci hectare de islaz pentru a se da teren țăranilor nemulțumiți, iar acum nu mai avem unde pășuna vitele. Au început să se facă sacrificări, iar pînă în toamnă cred că numărul de animale se va reduce la jumătate”*** a afirmat Iancu Varzariu, un țăran din satul Horodiștea.

Răspunzînd acestor dureri ale cotnărenilor, deputatul P.N.Ț.C.D. Vasile Lupu a atins și problema impozitelor pe care țăranii trebuie să le achite, deși dețin pămînt doar pe hîrtie. ***“Impozitele pe care le plătiți la stat pentru pămînt intră în buzunarul I.A.S.-urilor, pentru că ele sînt datoare cu miliarde de lei la bănci. Țăranii acoperă datoriile I.A.S.-urilor pentru că acestea nu plătesc impozite, neavînd profit”*** a afirmat deputatul Vasile Lupu.

■ *Sacoșe cu vin de Cotnari pentru parlamentarii ieșeni*

Situația explozivă de la Cotnari ridică anumite întrebări vizavi de ***menținerea în funcție a directorului fostului I.A.S. Nicolae Carja,*** în contextul în care țăranii îl indică drept principal vinovat. O posibilă explicație ar fi acordarea sprijinului de către deputatul P.D.S.R. de Iași, Gheorghe Roman, care este cenzor al S.C. COTNARI S.A., fostului I.A.S. Cotnari. În sprijinul acestei supoziții, deputatul Vasile Lupu ne-a povestit un episod petrecut pe holurile hotelului “București”, hotel care-i găzduiește pe parlamentari: ***“În urmă cu cîteva luni, în timp ce ieșeam din cameră, am observat pe cineva care mi se părea cunoscut, dar care și-a plecat ochii cînd m-a văzut. Respectivul ducea în mîini o cutie cu vinuri de Cotnari, fiind urmat de alte două persoane, cu sacoșe în mîini. Puțin mai tîrziu, în timp ce încercam să-mi amintesc numele celui care ducea cutia cu vinuri la unul din parlamentarii ieșeni, am realizat cine era persoana. Nimeni altul decît Nicolae Carja, directorul fostului I.A.S. Cotnari”.***

■ *“20% dintre țărani plătesc impozite pentru pămîntul pe care îl dețin doar în acte”*

În încercarea de a stopa abuzurile care se săvîrșesc pe marginea Legii fondului funciar, deputatul Vasile Lupu i-a convocat pe țăranii din Cotnari la “Mitingul Țăranilor”, care va avea loc la Iași, pe 25 martie. ***“Din datele deținute de noi reiese că peste 20% dintre țărani plătesc impozite pentru pămîntul pe care îl dețin doar în acte. Din această cauză, am convocat Mitingul Țăranilor, la care sper să fie prezenți circa zece mii de țărani. Voi face un memoriu la Consiliul Europei, din partea acestor țărani, îl voi citi în Parlament, și voi soma legislativul să modifice Legea fondului funciar în două luni. Avem deja un proiect de lege în acest sens, din cîteva articole, conform căruia țăranii vor primi terenurile pe fostele amplasamente, iar cei care ocupă terenuri abuziv și funcționarii care se opun aplicării legii vor fi sancționați cu pedepse cuprinse între trei și zece ani închisoare. Dacă nu ne vor asculta, voi prezenta situația în Consiliul Europei, iar cînd se vor sista creditările din afară, atunci sigur se vor înmuia”*** a mai adăugat deputatul Vasile Lupu. **(Nicolae MANOLIU)**

“Societățile agroalimentare se vor putea privatiza în acest an”

■ *afirmă Toader Berlea, directorul Filialei Iași a FPS*

Privatizarea societăților din agricultură și industria alimentară reprezintă unul dintre cele mai importante obiective ale Fondului Proprietății de Stat (FPS) pentru anul 1995. După cum se precizează și în Programul FPS de privatizare pentru acest an, cele două sectoare, aflate în strînsă legătură, prezintă un grad ridicat de atractivitate pentru potențialii cumpărători de acțiuni, fapt demonstrat și de numărul relativ mare de societăți din domeniu, paralizate în prezent. Reamintim, în acest sens, că, în județul Iași, și-au schimbat deja forma de proprietate societăți reprezentative ale acestor sectoare, ca ***S.C. Bere Zimbru S.A., fabrica de ulei Unirea S.A., fabrica de pîine Pangran S.A., societatea de industrializare a cărnii Prodcom S.A. Pașcani - din industria alimentară și pentru societăți de tip Agromec, din agricultură.*** Cu toate acestea, procesul de privatizare în aceste domenii s-a desfășurat, atît în Iași, cît și la nivel național, într-un ritm scăzut pînă în prezent. Potrivit prevederilor programului pentru 1995, FPS preconizează accelerarea privatizării societăților din industria alimentară, prin diverse combinații de metode, care să atragă investitorii cu potențial financiar. Scopul urmărit este dezvoltarea competitivității societăților comerciale, în raport cu cerințele pieței interne și celei internaționale, prin diversificarea și îmbunătățirea calității produselor. În ceea ce privește privatizarea în agricultură, FPS va pune accent pe aplicarea acestui proces la societățile prestatoare de servicii, de tip Agromec, Servagromec, Agrotransport și a celor din rețeaua de distribuție și industrializare a produselor alimentare (tip “Prodas”, a “Legume-Fructe” etc.). Pentru aceste unități, este vizată aplicarea metodei de privatizare prin negociere directă, între FPS și FPP, pe de o parte, și conducere, salariați și producătorii agricoli individuali, de cealaltă parte. Referitor la privatizarea societăților ieșene din domeniu, ***Toader Berlea, directorul filialei FPS Iași,*** a precizat: ***“Avînd în vedere că unitățile din industria alimentară și agricultură sînt foarte rentabile, sînt convins că vor atrage cumpărătorii de acțiuni, atît din rîndul salariaților unităților respective, cît și din rîndul populației județului. Consider că societățile ieșene de profil agro-alimentar se vor putea privatiza în acest an”.*** **(Mihaela BREZEANU)**

MONITORUL INTERN

Concepute, deocamdată, pe grafic

Modificări în noul mers al trenurilor

În noul Mers al Trenurilor, care va intra în vigoare la sfîrșitul lunii mai a.c., vor fi operate o serie de schimbări, concepute, deocamdată, numai pe grafic. Unele modificări vor surveni și în traficul de călători și de marfă al Regionalei Iași a S.N.C.F.R. Astfel, ***a fost creată o rută pentru trenul expres de noapte (T.E.N.): Iași - Suceava - Dej - Timișoara și retur.*** Regimul în care va circula trenul expres de noapte va fi ***similar cu acela al trenului Intercity***. Pe de altă parte, ***a fost scos din grafic trenul personal de lung parcurs 5001, pe ruta Suceava - București.*** Numai principalele rute aglomerate vor beneficia de cîte o pereche suplimentară de trenuri (accelerate sau personale) la sfîrșitul săptămînii. De asemenea, în traficul de marfă se va extinde rețeaua de transport cu containere, fiind prevăzută și ruta Ploiești - Gîng - Socola (Cristești). **(V. STANCIU)**

Datorită haosului în aprovizionare

Producătorii de carne au rămas cu marfa nevîndută

În prime două luni ale acestui an, o mare parte din producția unor agenți economici producători de carne și preparate din carne din județul Iași a rămas în stoc, nevîndută, datorită neîntocmirii graficelor de achiziționare și nepreluării ritmice a acestor produse de către beneficiari (agenți economici cu capital de stat, mixt sau privat) din județul Iași. Societățile comerciale care au înregistrat pierderi datorită acestei situații sînt ***S.C. COMTOM S.A. Tomești, S.C. TAMAZ-FRIGOCARNE S.A., S.C. KOSAROM S.A. din Pașcani, S.C. AVICOLA S.A., S.C. PRODAVIS S.A. și altele.*** Pentru remedierea acestei situații, în lunile următoare, Consiliul Județean Iași, prin Direcția Organizare, prognoze și comerț, a emis o adresă cu nr. 1056/28 februarie 1995, prin care face un apel către toți agenții economici, indiferent de forma de proprietate a societății, care achiziționează carne și preparate din carne în vederea comercializării către populație, să se prezinte la sediul societăților ofertante pentru a întocmi grafice de livrare, la începutul fiecărei luni, astfel încît aprovizionarea cu carne și produse din carne să se facă ritmic, înlăturîndu-se situațiile neplăcute apărute în ultimul timp, atît la nivelul cumpărătorilor, care, în ciuda prețurilor exorbitante ale acestor produse, nici nu le găsesc în magazine, cît și la nivelul agenților economici producători care s-ar degreva de o parte a producției existente în stoc, putînd livra diferența de marfă și în alte județe, care le-o solicită. **(Edmond MACRI)**

Pentru a determina Parlamentul să rediscute Legea fondului funciar

“Prezența țăranilor la mitingul din ziua de «Buna Vestire» este esențială”

La conferința de presă a CDR care a avut loc duminică la sediul Organizației județene a PNȚCD Iași, vicepreședintele Camerei Deputaților, deputatul PNȚCD Vasile Lupu, s-a referit la prezența parlamentarilor în Adunările Generale ale Acționarilor (AGA) și în consiliile de administrație (CA) ale societăților comerciale, problemă adusă în atenția presei de către președintele României, Ion Iliescu. Referitor la aceasta, deputatul PNȚCD Vasile Lupu și-a exprimat nedumerirea față de faptul că președintele Iliescu a aflat abia acum acest lucru, deși presa s-a ocupat pe larg de acest subiect încă de la constituirea AGA și CA. ***“Asta seamănă cu poziția domnului Iliescu față de o altă mare descoperire, numită CARITAS”*** - a arătat deputatul Vasile Lupu - ***“cînd domnul Iliescu a luat poziție abia după ce milioane de oameni au fost escrocați”.***

În cursul conferinței de presă, deputatul Vasile Lupu a oferit detalii în legătură cu recentele vizite ale sale în județele limitrofe județului Iași, la organizațiile județene ale PNȚCD, precum și în satele Humulești - Neamț și Butea, Sirețel, Lespezi din județul Iași. Din aceste vizite, în care a discutat cu reprezentanți ai PNȚCD și cu locuitori ai satelor, ***“se desprinde clar concluzia că prezența țăranilor, a altor categorii de cetățeni la mitingul de la Iași din ziua de «Buna Vestire» - 25 martie a.c. - este esențială pentru a determina Parlamentul României să înceapă rediscutarea Legii fondului funciar, pentru a putea rezolva problemele de ordin juridic ale proprietarilor de pămînt”*** - a declarat deputatul PNȚCD Vasile Lupu. ***Senatorul PNȚCD Ion Manea (foto),*** prezent la conferință, a expus programul de lucru al Senatului pe săptămîna care începe, iar deputatul V. Lupu pe cel al Camerei Deputaților. Astfel, am aflat că parlamentarii creștin-democrați vor încerca să pună pe ordinea de zi în această săptămînă ***rediscutarea Legii impozitelor și taxelor locale (nr. 27/1994)*** și, de asemenea, vor cere diminuarea cuantumurilor taxelor pentru locurile publice, fapt important între micii întreprinzători particulari. Întrebați despre starea de lucruri din cadrul CDR, deputatul PNȚCD Vasile Lupu a răspuns că ***“este bine că ieșirile unor partide din Convenție s-au produs acum, la circa un an înaintea alegerilor legislative, deoarece în termen de un an Convenția are timp să devină mai puternică decît oricînd”.*** La întrebările ziariștilor dacă CDR tinde să devină o formațiune care va include doar PNȚCD și cîteva formațiuni insignifiante, deputatul V. Lupu a atras atenția că “în componența CDR se află Partidul Național Liberal, singura formațiune care, la fel ca și PNȚCD, are structuri teritoriale în toate județele și în mediul rural, insignifiante fiind, dimpotrivă, partidele care au ieșit din structura CDR”. **(Teo POPESCU)**

Au sosit banii pentru calamități

La sfîrșitul săptămînii trecute, au sosit la Iași fondurile destinate despăgubirilor pentru culturile agricole calamitate în anul 1994. Valoarea integrală a acestor fonduri este de 6,977 miliarde lei. Menționăm că persoanele juridice sau fizice care au depus documentațiile în termen vor primi banii după ce Direcția Agricolă le va achita din aceste fonduri datoriile către băncile creditoare, agenții economici prestatori de servicii sau integratorii mandatați de stat. Sumele rămase după achitarea datoriilor vor fi virate din contul Direcției Agricole Iași în conturile societăților cu personalitate juridică, iar în cazul persoanele fizice se vor trimite banii prin mandat poștal.

Reamintim sumele cu care vor fi despăgubiți producătorii agricoli, în funcție de principalele culturi agricole calamitate în totalitate: ***grîu - 108.056 lei/ha; porumb - 162.768 lei/ha; viță-de-vie - 627.790 lei/ha; pomi fructiferi - 522.500 lei/ha.*** **(Daniel NIȚOI)**

TRUST CONSTRUCȚII S.A. IAȘI

închiriază spații pentru sedii de firme în birouri de 14-18 mp, în clădirea sa din B-dul Copou nr. 3.

Relații la telefon 146220, interior 276 și 135.

TRUST CONSTRUCȚII S.A. IAȘI

execută în condiții deosebite de calitate și confort două blocuri de locuințe cu parter și 4-5 nivele, pe terenul său din Iași, B-dul Copou nr. 3, lîngă sediul Băncii Dacia Felix.

Un tronson va avea apartamente cu 3 și 4 camere, dispuse cîte 2 pe palier, avînd suprafețe utile de 91 mp și respectiv 110 mp, și un tronson cu 5 apartamente cu cîte 3 camere, 6 apartamente cu 2 camere și 6 apartamente cu o cameră. Acestea vor fi ofertate în ziua de 15.03.1995, ora 10,00, în ședință publică.

Relații la telefon 146220, interior 276.

Pentru participarea la ședința de ofertare se percepe o taxă de 0,05% din valoarea estimată a apartamentului.

ASOCIAȚIA PRODUSE PETROLIERE "PROGRAMUL ACȚIUNII SALARIAȚILOR" din cadrul S.C. PECO IAȘI S.A.

ANUNȚĂ

Toți membrii asociației din afara societății (pensionari, foști salariați, șomeri sau angajați la alte societăți) să se prezinte pînă pe data de 17.03.1995 la serviciul P.I.ScA. (doamna Virabov Maria) cu Cartea de Muncă pentru a li se stabili vechimea în cîmpul muncii în vederea acordării punctajului aferent criteriului de distribuire a acțiunilor (conform statutului asociației).
Totodată se vor prezenta și "certificate de proprietate aferente F.P.P.II. Moldova sau carnete cu certificate de proprietate care se dorește a se schimba cu acțiuni.
După data respectivă nu se mai fac înscrieri.

TRUST CONSTRUCȚII S.A. IAȘI

vinde la LICITAȚIE prin intermediul BANKCOOP Iași următoarele bunuri:

1. Baza agrement Ciric.
2. Sediu administrativ Sală mese în B-dul Chimiei nr. 14.
3. Stații betoane cu utilități - 2 buc. montate în B-dul Chimiei nr. 14.
4. Magazii depozitare plus șoproane - 5 buc. - B-dul Chimiei nr. 14.
5. Sediul administrativ - clădire parter plus etaj, B-dul Chimiei 14.
6. Autobuz Montana - expus B-dul Copou nr. 3.

Licitația va avea loc miercuri 22.03.1995, la sediul BANKCOOP, str. Sf. Lazăr nr. 4.

Relații la SC TRUST CONSTRUCȚII SA Iași, tel. 146220, interior 276 și 253 și la BANKCOOP SA, tel. 211236 și 211246.

SAFI SA

SOCIETATEA DE ASISTENȚĂ FINANCIARĂ ȘI INVESTIȚII
FINANCIAL SERVICES AND INVESTMENT COMPANY

FONDUL MUTUAL AL OAMENILOR DE AFACERI

Datele la zi valabile începînd de **LUNI, 6 martie 1995.**

Număr C.I. în circulație: **tip A 177.877**
tip B 255.353
Activul net: **85.325,5 milioane lei**

Valoarea la zi a Certificatelor de Investitor (C.I.):
tip A: **353.000 lei** (Valoarea precedentă 347.000 lei)
tip B: **88.250 lei** (Valoarea precedentă 86.750 lei)

Puteți cumpăra certificate de investitor, zilnic, între orele 9,00 - 17,00 de la sediul firmei **Elvila Internațional** din Piața 14 Decembrie 1989, nr. 2 bis, et. 2, Iași. Telefon 032/112220, 211014.

ESTE TIMPUL SĂ OPTAȚI PENTRU CALITATE

TELEVIZOARE COLOR
Philips Grundig Nei Goldstar Orion Thomson
ELECTROCASNICE
Philips Nei Goldstar
BIROTICĂ
PLATA ÎN RATE

AVATTI electronics
Str. Ștefan cel Mare 11
☎ 032 - 11.28.10
032 - 17.40.54

ASOCIAȚIA PRODUSE PETROLIERE "PROGRAMUL ACȚIUNII SALARIAȚILOR" din cadrul S.C. PECO IAȘI S.A.

ANUNȚ

Ca urmare a negocierii cu F.P.P. II Moldova a cumpărării acțiunilor (20%) prin schimbarea cu certificate de proprietate, Consiliul de Administrație al "asociației" PAS - PECO Iași anunță pe toți membrii asociației că, începînd cu data de 13 martie 1995, se declanșează acțiunea de depunere a certificatelor de proprietate (C.P.) aferente F.P.P. II Moldova sau/și a carnetelor cu certificate de proprietate (C.C.P.) pe baza "cerințelor de subscriere de acțiuni", conform modelului ce se găsește la șefii locurilor de muncă.
Cererile de subscriere de acțiuni semnate, împreună cu C.P. și C.C.P., se vor depune la biroul Privatizare din cadrul SC PECO IAȘI SA.
Termenul de completare și depunere a "cererilor" este 17 martie 1995.
După această dată, nu se mai primesc "cereri" de depunere a C.P. și/sau C.C.P. Informații suplimentare se pot lua de la biroul Privatizare sau de la membrii Consiliului de Administrație al asociației "P.A.S." din cadrul SC PECO IAȘI SA.

MONITORUL INTERN

Declanşînd campania electorală

Radu Câmpeanu îşi reafirmă dorinţa de a candida la preşedinţie

Aflat într-un turneu în judeţele Alba, Satu Mare şi Bihor, dl Radu Câmpeanu, însoţit de alţi membri marcanţi ai PNL-aripa Câmpeanu, a susţinut la Oradea o conferinţă de presă. Cu acest prilej, Radu Câmpeanu şi-a exprimat hotărîrea de a-şi depune candidatura la viitoarele alegeri prezidenţiale, iniţiativa aparţinînd conducerii formaţiunii sale politice. În altă ordine de idei, dl Radu Câmpeanu a calificat CDR ca un amalgam de partide, cu platforme politice diferite, care nu va putea realiza niciodată ceva concret şi util, lucru verificat după trei ani de existenţă. Răspunzînd întrebării privind poziţia faţă de preconizatele manifestări ale UDMR de la 15 martie, dl Radu Câmpeanu a spus că partidul său se delimitează de pretenţiile iredentiste ale fruntaşilor extremişti ai UDMR şi a afirmat că, în eventualitatea unor incidente, se pronunţă pentru interzicerea sărbătoririi. Referitor la coaliţia guvernamentală actuală, dl Radu Câmpeanu a socotit-o o coaliţie de interese, un răspuns la efectul negativ al CDR în politica actuală.

În urma atacului din seara de 11 martie

Au fost identificaţi doi dintre agresorii secretarului 2 al Ambasadei SUA la Bucureşti

Ofiţeri ai Secţiei 1 Poliţie i-au identificat sîmbătă, 11 martie, pe doi dintre agresorii lui Michael Fawkner, secretar 2 al Ambasadei Statelor Unite la Bucureşti. Pe 8 martie, în jurul orei 14.00, Nicolae Stan (39 ani) şi Florian Enciu (34 ani), împreună cu alte persoane, a căror identitate a rămas, încă, necunoscută, l-au agresat pe Fawkner în faţa Hotelului "Ambasador". Potrivit informaţiilor IGP, diplomatul american a fost acuzat că ar fi făcut schimb de valută şi lovit în faţă de Enciu. În urma agresiunii, americanul a fost supus unei intervenţii medicale, care a constat în suturi la buza inferioară. Cei doi bucureşteni identificaţi de poliţie au fost sancţionaţi contravenţional, pentru tulburarea liniştii publice (Legea 61/1991) cu amendă de 60.000 lei. IGP a precizat că cercetările continuă pentru identificarea celorlalte persoane implicate în agresiune.

Ancorat în portul Midia-Năvodari

La bordul pescadorului "Jijia" a izbucnit un incediu

Pescadorul "Jijia" a fost cuprins de flăcări în dimineaţa zilei de 12 martie, la ora 01.20. Nava, cu un deplasament de 320 tdw, era ancorată în portul Midia-Năvodari, fiind conservată din anul 1992. Incendiul a izbucnit din cauza unui scurt-circuit electric produs pe o porţiune de cabluri electrice defecte şi neizolate corespunzător, din sala de congelare a peştelui. Pompierii militari din Constanţa au intervenit cu cinci maşini de intervenţie şi au folosit 160 tone de apă pînă la ora 10.00, cînd focul a fost lichidat. Menţionăm că acesta este cel de-al treilea eveniment de acest gen produs în portul Midia-Năvodari în ultima perioadă. Pe 17 decembrie 1994, petrolierul rusesc "Volvograd", cu un deplasament de 12.500 tdw, a luat foc în timp ce era amplasat în docul uscat pentru reparaţii. După o lună, pe 17 ianuarie a.c., cargoul "Abdul m. Abdul", sub pavilion Saint-Vincent, cu un deplasament de 11.723 tdw, a luat foc în dana nr. 2, docul nr. 2.

Epidemia se extinde

În judeţul Bihor, numărul bolnavilor de hepatită A a ajuns la 54

Numărul persoanelor infectate cu virus hepatic A din localitatea Najorid-Bihor a ajuns la 54. Directorul Spitalului de Boli Infecţioase din Oradea a declarat pentru MEDIAFAX: "De vineri pînă astăzi s-au mai internat încă 12 persoane. La opt dintre ele rezultatele investigaţiilor au confirmat virusul hepatic A. Astfel, numărul total al bolnavilor spitalizaţi este de 54." Măsurile de prevenire recomandate populaţiei de către Inspectoratul de Poliţie Sanitară Judeţeană, cum ar fi fierberea apei, spălarea mîinilor cu săpun etc nu sînt suficiente atît timp cît conductele care transportă apa potabilă sînt improvizate şi prezintă un grad avansat de uzură. Biroul de presă al Ministerului Mediului a precizat că încă 42 de potenţiali purtători de germen hepatic sînt ţinuţi sub observaţie la domiciliu.

În urma depunerii de noi probe la dosar

Procesul SOTI - CNA s-a amînat

Procesul dintre Televiziunea SOTI şi Consiliul Naţional al Audiovizualului se va judeca pe fond la 17 aprilie 1995. Pînă la această dată, SOTI va depune la dosarul cauzei cererea de daune de la CNA şi acte justificative în acest sens. Conflictul dintre SOTI şi CNA s-a declanşat în octombrie 1994, cînd CNA a decis retragerea licenţei de emisie a postului TV SOTI. Acesta din urmă, considerînd că decizia CNA a fost arbitrară şi nelegală, a apelat la instanţa de contencios administrativ a Curţii de Apel. **(Mediafax)**

Un fenomen de amploare mai puţin studiat în România

Toxicomania sau dependenţa oamenilor de medicamente

■ Mitul medicamentului străin

"Sînt oameni cu afecţiuni cronice care fac un exces de medicaţie şi automedicaţie. La aceştia se poate incrimina fenomenul de dependenţă medicamentoasă. Este o dependenţă îndeosebi psihologică, psihică şi numai foarte rar una fizică. De exemplu, omul are în permanenţă dureri de cap şi ia antinevralgice, dar antinevralgicul are fenacetină. Fenacetina este un medicament care creează fenomene de dependenţă, dar, dincolo de acestea, dă şi o intoxicare a organismului, loveşte în rinichi, te distruge. Dar omul ia antinevralgic pentru că aşa s-a obişnuit şi pentru că este prea sărac pentru a lua altceva. În România, acest fenomen al dependenţei de medicamente este puţin studiat, în parte şi pentru că nu am fost confruntaţi cu probleme majore de acest gen. Există, însă, perspectiva ca în următorii ani fenomenul să ia amploare", este de părere ***dr. Cicerone Postelnicu***, medic psihiatru la Spitalul Universitar "Socola".

Pînă în decembrie '89, medicina din România, avînd un aspect de medicină publică, de stat, a fost supusă unor normativizări stricte. Medicamentele erau administrate numai în baza nomenclatorului oficial. Nu a existat o presiune a pieţei farmaceutice, în sensul inundării pieţei cu medicamente, în scop comercial. ***"O dată cu deschiderea graniţelor, cu importul medicamentelor, pe fondul erodării producţiei naţionale de medicamente şi al slăbirii controlului asupra acestora, în paralel cu tendinţa unor medici şi, mai ales, a pacienţilor de a se trata cu medicamente străine (există un mit al medicamentului străin), a apărut pericolul toxicomaniilor"*** a mai afirmat dr. Cicerone Postelnicu. Conform spuselor specialiştilor, nu întotdeauna aceste dependenţe sînt periculoase. Fiecare individ are o toleranţă personală faţă de fiecare medicament. Sînt oameni care iau toată viaţa un medicament, sînt dependenţi de el, dar au o inserţie foarte bună. Altor persoane, însă, consumul excesiv de medicamente le poate afecta sănătatea fizică. Medicamentele sînt toxice şi apar fenomene secundare: renale, hepatice, neurologice. ***"Cît despre dependenţa psihologică, pot spune că omul modern are nevoie de un suport. Şi atunci schimbă rugăciunea de pe vremuri în medicamente. Pe care le ia prin automedicaţie, de cele mai multe ori. Dar, de ce să nu recunoaştem, există şi o anume uşurinţă a medicilor în a prescrie medicamente, la insistenţele şi, uneori, la presiunile bolnavilor. De parcă bolnavul n-are încredere în tine dacă nu-i dai un toptan de medicamente pe care să se ducă toată leafa. Sigur că nu-i dai medicamente care să-i facă rău, dar multe sînt inutile"***, spune dr. Cicerone Postelnicu.

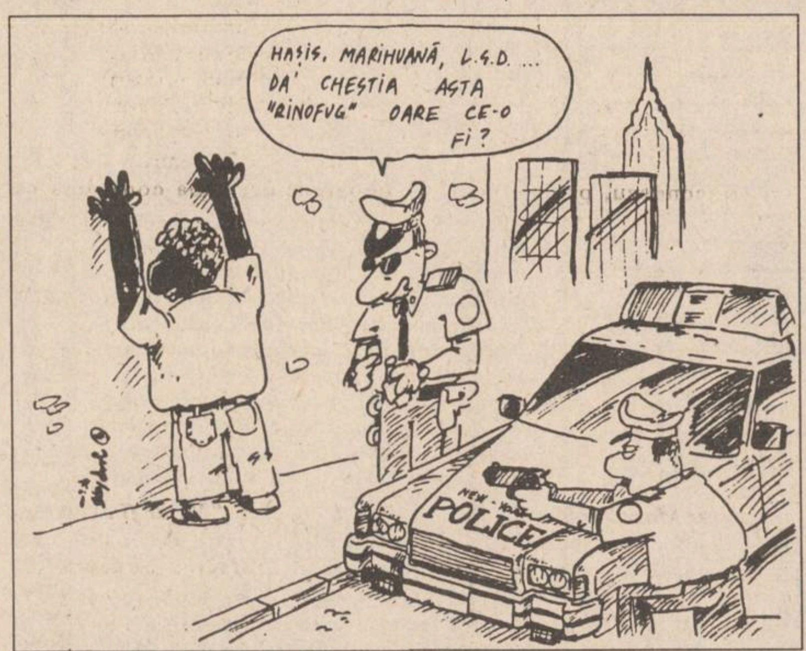
HAŞIŞ. MARIHUANĂ, L.S.D. ... DA' CHESTIA ASTA "RINOFUG" OARE CE-O FI?
NEW-YORK POLICE

■ "Cînd omului nu-i dai voie să bea, apelează la surogate"

Şi dacă psihiatrii din România nu sînt confruntaţi cu probleme grave de dependenţă medicamentoasă, cum ar fi dischinezia provocată de neuroleptice (de pildă, în Spitalul "Socola" nu s-a internat decît un singur bolnav cu dependenţă la opiacee) - de regulă, dependenţa fiind dată de medicamentele scumpe - alta este situaţia în Republica Moldova. Din afirmaţiile unui medic moldovean, rezultă că în ţara sa acest fenomen are o amploare destul de mare. În fostul spaţiu al Uniunii Sovietice nu exista acel control riguros asupra medicamentelor. În plus, acestea erau şi mult mai ieftine decît în România. În perioada de după '85, cînd Mihail Gorbaciov a emis un decret prin care băutura înregistra preţuri prohibitive, oamenii s-au îndreptat spre înlocuitori ai alcoolului, printre care şi medicamente mai tari care dădeau la un moment dat senzaţia de beţie. ***"Vedeţi, cînd omului nu-i dai voie să bea, apelează la surogate. Beţivul de la noi consumă vin şi vodcă. La dumnealor, după modelul sovietic, acesta bea vin, vodcă, dar mai înghite şi medicamente, ca să fie trotilat, să ia foc. Acesta nu este un tip de comportament pe care să-l adopte românii. Nu e în firea noastră şi măcar din această parte nu avem a ne teme de acest tip de toxicomani"***, apreciază dr. Cicerone Postelnicu. **(Gynella PARFENIE)**

■ Rinofugul este un drog

"Ca orice substanţă care provoacă dependenţă şi în acelaşi timp îţi face rău, rinofugul este considerat un drog", a afirmat ***prof. dr. Vasile Costinescu*** de la Clinica ORL a Spitalului "Sf. Spiridon" din Iaşi.

Prin substanţa activă pe care o conţine (clorhidrat de nafazolină), rinofugul acţionează ca un vasoconstrictor. Mucoasa nazală este cea mai expusă la agenţii externi (praf, pulberi) şi foarte multe persoane sînt afectate, prezentînd alergii la nivelul acestei mucoase. Mii de persoane s-au obişnuit să-şi uşureze respiraţia cu rinofug, care poate fi procurat din orice farmacie la preţul de numai 280 lei, fără a fi însoţit de un prospect cu indicaţii sau contraindicaţii. Medicii cunosc efectele secundare ale acestui produs, cum ar fi hipertensiunea arterială, uscarea mucoasei nazale şi, mai grav, faptul că dă dependenţă. ***"Rinofugul este folosit de oricine are probleme respiratorii, bineînţeles fără recomandarea medicului. Este inadmisibil şi foarte grav ca acest medicament să fie vîndut în farmacii fără un prospect. În străinătate, fabricarea acestui produs s-a limitat, iar pe sticluţele cu această substanţă scrie foarte clar care sînt riscurile utilizării lui"***, a precizat ***prof. Costinescu***. Medicina a găsit, însă, remedii şi pentru dependenţii de rinofug. ***"Este un leac băbesc, pe care-l recomandăm într-o primă fază: apă fiartă cu sare. În străinătate am văzut apă de mare, care se vindea sub formă de medicament şi care este mai eficientă decît apa potabilă pentru că are mai mulţi ioni. Dacă nu reuşim, practicăm cauterizarea cornetelor nazale"***, a specificat prof. dr. Costinescu.

Specialiştii ORL-işti nu pot controla consumul haotic de rinofug şi nici efectele secundare care, apar din cauza folosirii acestei substanţe. În aceste condiţii, medicii nu pot decît să aştepte o reorientare a industriei farmaceutice româneşti. **(Corina GRIGORAŞ)**

Pentru 156 hectare de teren

Ţăranii din Rediu se războiesc cu Universitatea Agronomică

Universităţii Agronomice "Ion Ionescu de la Brad" din Iaşi i-au fost luate, după 1990, cele 1312 ha de teren, toată baza tehnico-materială şi animalele aparţinînd Staţiunii Didactice Experimentale, fapt considerat abuziv de conducerea instituţiei. Staţiunea Didactică Experimentală fusese înfiinţată prin Hotărîrea Consiliului de Miniştri nr. 23/1975 şi cuprindea cele 768 ha din localitatea Ezăreni, folosite de Facultatea de Agronomie, 96 ha în comuna Adamachi, folosite de Facultatea de Horticultură şi 448 ha în comuna Rediu, folosite de Facultatea de Zootehnie. Hotărîrea Guvernamentală nr. 123/1993, care prevede intrarea în posesia Universităţii Agronomice a patru sute de hectare, a rezolvat doar parţial problema. Astfel, din cele 160 ha ce trebuiau preluate la Ezăreni, doar 53 ha au intrat, efectiv, în posesia universităţii. Pentru cele 156 ha de la Rediu, ţăranii au acte de proprietate, primite după 1990.

Universitatea Agronomică revendică cele 156 ha, deoarece animalelor de la ferma Rediu, care este îndepărtată de celelalte terenuri pe care le deţine, nu le poate fi asigurată baza furajeră. De altfel, din acest motiv, la ora actuală ferma a fost lichidată. Conflictul între ţărani şi Universitatea Agronomică va fi soluţionat în justiţie.

"În momentul în care, în februarie 1994, am primit înapoi fermele experimentale, prin H.G. 123/1993, ele se găseau într-o situaţie dezastruoasă. Tot ceea ce deţineam noi înainte de 1990 era compromis", a declarat ***prof. Ioan Văcaru-Opriş***, decanul Facultăţii de Zootehnie. Numai la ferma de la Rediu erau 250 taurine (125 vaci de lapte), 1600 ovine, 3000 porcine şi 90.000 păsări. În plus, se pusese la punct funcţionarea unor instalaţii de producere a energiei neconvenţionale: biogaz, staţie eoliană, panouri solare, care acum nu mai sînt funcţionale.

Avînd în vedere necesitatea existenţei unei bio-baze didactice complete, în care studenţii să-şi poată însuşi experienţa pentru viitoarea profesiune, Universitatea Agronomică a adresat Guvernului, în luna aprilie a anului 1994, un memoriu în care cere ca, în condiţiile în care obţinerea pămîntului din comuna Rediu este problematică, să i se cedeze suprafaţa de 110,80 ha din comuna Valea Lupului, aparţinînd fostei ferme "Carpaţi" (P.C.R.). Această suprafaţă a fost a Universităţii Agronomice între 1962-1967. De asemenea, este revendicată suprafaţa de 337 ha de la S.C. SAZPIC S.A. Popricani, care se află în apropierea Universităţii Agronomice.

"Considerăm minime aceste pretenţii, mai ales că în trecut instituţia noastră a deţinut cca douăzeci mii hectare de pămînt", a mai afirmat ***prof. Ioan Văcaru-Opriş***. **(Simona ARADEI)**

"P.A.C. nu crede că unitatea Opoziţiei înseamnă neapărat Convenţia Democratică"

■ a declarat Liviu Antonesei

"Ieri a fost o zi decisivă pentru P.A.C. Decizia luată de Comitetul Naţional arată că P.A.C. crede în forţa şi destinul său politic" a declarat, ieri, ***Liviu Antonesei***, preşedintele filialei Iaşi, după ce, duminică, acest partid a hotărît să nu semneze protocolul C.D.R. Hotărîrea nu echivalează cu părăsirea C.D.R., ci cu excluderea automată a P.A.C. după expirarea termenului de 30 de zile de la adoptarea protocolului, adică peste trei sau patru zile. ***"Nu ne aşteptăm la o sciziune a partidului"*** a mai precizat liderul ieşean. P.A.C. nu crede că unitatea Opoziţiei înseamnă neapărat Convenţia Democratică. Decizia de duminică are, în opinia lui Liviu Antonesei, o motivaţie politică şi una morală. ***"P.A.C. nu se putea consolida ca partid în C.D.R., fiind supus la presiuni care au început chiar din momentul constituirii sale. Am pierdut mai mult de un an cu polemici sterile în C.D.R., ceea ce a însemnat un consum enorm de energie. Decizia are o motivaţie morală pentru că nu putem accepta ca la baza unei alianţe să stea ultimatumul. Noi nu credem că în politică nu trebuie să existe morală. De altfel este mai pragmatic în politică să fii moral decît imoral"*** apreciază liderul P.A.C. de la Iaşi.

Faptul că o serie de partide ca P.A.C., P.L.'93, P.S.D.R. au preferat despărţirea de C.D.R. este considerat de liderul P.A.C. ca un cîştig de ambele părţi. ***"Noi nu vizăm electoratul C.D.R., ci încercăm să aducem şi altceva de partea Opoziţiei. Condiţia este ca partenerii noştri din Convenţie să înţeleagă că adversarul nostru este acelaşi şi că avem aceleaşi obiective. Decizia noastră este o decizie de remotivare a electoratului"*** a conchis Liviu Antonesei. Cît priveşte Alianţa Civic-Liberală, în noile condiţii în care două partide, P.N.L. şi P.N.L.-C.D., rămîn în Convenţie şi alte două, P.A.C. şi P.L.'93, în afara ei, strategia ei va fi discutată săptămîna aceasta în cadrul unei întîlniri la vîrf a celor patru partide. ***"Categoric vrem ca Alianţa Civic-Liberală să fie viabilă"*** declara ieri Adrian Mogoş, preşedintele interimar al P.N.L. Iaşi. **(Pavel LUCESCU)**

Camera de Comerţ şi Industrie Iaşi
Bd. Copou nr. 4, Iaşi - România
organizează
concurs pentru ocuparea postului:
Administrator de baze de date şi reţele NOVELL
Condiţii de înscriere:
- absolvent al învăţămîntului superior;
- vîrsta maximă 35 ani;
- practică în specialitate de minimum 2 ani;
- domiciliul stabil în Iaşi.
Înscrierile se primesc pînă la data de 17 martie 1995, la Departamentul Personal, etaj II, camera 12, telefon 117757, int. 108. Dosarul va conţine cerere şi curriculum vitae.
Concursul va avea loc în săptămîna **27-31 martie 1995**.

I.I.R.U.C. S.A.
Sucursala 35 Moldova
Str. G. Muzicescu nr. 10 Tel./fax 032/144745
E-mail: iaşi@iaşi.iiruc.ro
OFERTĂ SPECIALĂ
la preţuri avantajoase:
CASE DE MARCAT
- ROYAL
- ROHTECH
- SAMSUNG
- ELKA 82
- OMRON
CÎNTARE ELECTRONICE
- CAS
- SPACE 2000
- BIZERBA
Toate echipamentele au aprobare de model.
Se asigură service în garanţie şi post garanţie.
NOU!
MAŞINI DE CUSUT ELECTRICE
Relaţii la telefon 032/144745, 032/147359,
sau la sediul nostru din Iaşi, str. Gv. Muzicescu nr. 10.

S.C. BURSA MOLDOVEI S.A
angajează de urgenţă
ŞOFER PROFESIONIST
pentru autoturism de serviciu.
Condiţii: 10 ani vechime în conducere autoturisme.
Solicitanţii vor depune pînă la data de 16.03.1995, la sediul BURSEI din Piaţa Unirii 5 (lîngă Hotel Unirea), următoarele acte:
- cerere
- curriculum vitae
- recomandare de la ultimul loc de muncă
- copie carte de muncă
- cazier
- copie permis conducere.
Interviul va avea loc joi, **16.03.1995**, ora 9,30.

Marş al sindicaliştilor lemnari

Federaţia Sindicatelor Libere din Industria Lemnului (FSLIL) va solicita joi creşterea salariilor cu 30%, în cadrul unui marş în Capitală, a declarat luni vicepreşedintele Vasile Bădica. Bădica a spus că revendicările demonstranţilor vor fi: creşterea salariilor cu 30%, reducerea şomajului, care în ramură a ajuns la mai mult de 30%, şi eliminarea abuzurilor şi corupţiei. Manifestaţia din 16 martie va începe la 10.00 şi se va desfăşura pe următorul traseu: Piaţa Naţiunilor (sediul Ministerului de Finanţe) - Piaţa Unirii - Piaţa Universităţii - Piaţa Rosetti (sediul FPS) - Piaţa Lahovari - Bdul Dacia - Piaţa Romană - Magheru (ROMSILVA) - strada Oneşti (sediul MMPS) - Piaţa Revoluţiei - Ministerul Industriilor - Guvern. În faţa Finanţelor şi în Piaţa Revoluţiei vor avea loc mitinguri, dintre care al doilea va dura circa o oră. Se estimează terminarea manifestaţiei în jurul orei 15.00. FSLIL este afiliată la CNSLR-Frăţia. La marşul din Bucureşti a fost anunţată participarea a 8-10 mii de lucrători din industria lemnului.

REGIA AUTONOMĂ DE TRANSPORT ÎN COMUN IAŞI
Stimaţi călători!
☑ Folosind abonamentele pe mijloacele de transport în comun, economisiţi timp şi bani: preţul unui abonament pentru salariaţi reprezintă 50% din costul lunar al călătoriilor cu bilete, iar pentru elevi, studenţi şi pensionari reducerea este de 75%. Evitaţi astfel situaţii conflictuale cu controlorii RATC.
☑ Biletele de călătorie se eliberează la toate tonetele şi dispeceratele RATC cît şi în mijloacele de transport în comun.
☑ Biletul trebuie compostat imediat după urcarea în mijlocul de transport.
☑ Nu călătoriţi pe scări - vă expuneţi la accident.

PRINT COLOR SRL
PUBLICITY DESIGN Center
STR. SAVESCU 3 IASI
TEL/FAX 032-114718
PRODUCE PENTRU DVS.
MATERIAL PUBLICITAR
AUTOCOLANTE DIN PVC SI HIRTIE
TERMOCOLANTE
FOI SI PLICURI CU ANTET
CARTI DE VIZITA
ETICHETE
PROSPECTE
AFISE
CALENDARE
IMPRIMARI PIXURI SI BRICHETE
ECUSOANE SI LEGITIMATII PLASTIFIATE
FIRME LUMINOASE

S.C. PECO IAŞI S.A.
anunţă organizarea unei
LICITAŢII
în vederea vînzării unor mijloace fixe disponibile.
Şedinţa de licitaţie va avea loc la sediul societăţii, în ziua de joi, **30 martie 1995**, ora 13,00.
De asemenea, societatea SC PECO IAŞI SA va organiza licitaţii în vederea vînzării unor mijloace fixe în ultima joi din fiecare lună, începînd cu luna aprilie 1995.
Listele cu mijloacele fixe disponibile şi valorile de pornire a licitaţiei pot fi consultate la sediul societăţii, biroul Marketing Import-Export Privatizare.
Relaţii suplimentare (taxe şi garanţii de participare) se pot obţine de la sediul societăţii, telefon **032/142780**, interior 50, biroul Marketing Import - Export Privatizare.

Noi amănunte privind destrămarea CDR

Secesioniștii din PL '93 declară că militează pentru unificarea liberală

Plecarea PL '93 și a PAC din CDR este apreciată de comentatorii politici (printre care și Horia Alexandrescu, directorul cotidianului bucureștean "Cronica română") ca binevenită pentru Convenție.

Refuzul PSDR, UDMR, PL '93 și PAC de a semna Protocolul adițional al Consiliului CDR din 17 februarie a.c. îi oferă Convenției prilejul de a pregăti în liniște campania electorală a președintelui CDR, ***Emil Constantinescu***. Pe de altă parte, ieșirea din Convenție este apreciată ca o pierdere pentru respectivele formațiuni politice care, într-un timp foarte limitat, vor trebui să prezinte electoratului un contracandidat pentru alegerile prezidențiale. Dacă, de asemenea, CDR nu a reușit să reziste frămîntărilor din interiorul său, ***"Alianța cvadripartită" (PDSR, PUNR, PRM și PSM)*** a depășit orice incompatibilități și a dovedit că este omogenă.

Deși Comitetul Național al PAC a hotărît pe data de 12 martie a.c. să nu semneze noul Protocol al CDR, iar termenul limită pentru semnarea acestuia expiră peste două zile, după cum a declarat (postului BBC) senatorul Alexandru Paleologu, ***"a rămas ca această decizie a rămînerii sau ieșirii din Convenție să se ia mai tîrziu la Congresul PAC, care va avea loc în mai"***. Tot atunci va fi hotărîtă și situația membrilor PAC ce doresc să rămînă în Convenție - ***Șerban Rădulescu Zoner, Dorel Coc, Stere Gulea, Șt. Augustin Doinaș, Al. Paleologu, Vasile Popovici, Emil Tocaci, Mona Muscă*** ș.a. Referindu-se la posibilitatea unei scindări în PAC, datorită poziției membrilor menționați, Alexandru Paleologu a apreciat că este o "idee absurdă". ***("Adică să existe un PAC-CD, cum există un PNL-CD".)***. Totuși, PNȚCD este dispus să continue dialogul cu PAC, a subliniat ieri Ion Diaconescu, prim-vicepreședinte al PNȚCD. Radu Vasile, purtător de cuvînt al PNȚCD, a menționat următoarele: ***"Deciziile PL '93 și PAC vor permite o clarificare mai bună în CDR și o închegare a nucleului de bază al opoziției"***. Pentru continuarea dialogului, PAC a fost invitat la următoarea ședință a CDR. Se pare că atunci cînd a lansat această invitație, PNȚCD a ținut cont de faptul că ***Nicolae Manolescu***, președintele PAC, s-a pronunțat că nu contestă principiul listelor unice.

În ceea ce privește hotărîrea de sîmbătă, 11 martie, a Consiliului Național al PL '93 de a părăsi CDR, ea a avut ca efect retragerea unor membri, care au anunțat ieri că este posibilă formarea unei noi formațiuni liberale în interiorul Convenției. Cei nouă parlamentari PL '93 ***(Romulus Joca, Vasile Mîndroviceanu, Octavian Both, Crin Antonescu, Laurențiu Priceputu, Sorin Pantiș, Călin Anastasiu, Ion Dobrescu și Constantin Bălăceanu-Stolnici)*** și mai mulți șefi de filiale, care au demisionat din partid, au afirmat că 14 filiale ale partidului li s-au alăturat ***(printre care cele din Arad, Bihor, Galați, Tulcea, Vrancea)***.

Este adevărat, membrii acestui grup nu s-au hotărît ce urmează să facă în continuare. Unii dintre ei optează pentru înființarea unui nou partid, alții pentru migrarea într-unul din cele două grupări liberale din cadrul CDR. Se pare că ideea constituirii într-un partid va avea în final cîștig de cauză. Aceasta, deoarece cei nouă consideră că reunificarea liberală se poate face mai ușor plecînd de la trei partide. Cei în cauză au declarat că ei au fost artizanii semnării protocolului Alianței Civic-Liberale și că au făcut presiuni peste tot pentru înființarea ei. Totododată, au recunoscut că activitatea unionistă, desfășurată mai întîi în PAC (de unde provin inițial majoritatea dintre ei) și după aceea în PL '93, a reprezentat un eșec. ***"Nu ar fi exclus să înregistrăm și a treia oară un eșec, în tentativa noastră"***, a recunoscut dl. ***Călin Anastasiu***, care însă s-a arătat optimist în privința creării unui partid liberal puternic. Membrii grupului au menționat că în cazul unificării liberale nu vor avea pretenția să ocupe locuri în conducerea partidului mare care va rezulta din fuziune. Totuși, PL '93 și PAC sînt excluse - în viziunea celor nouă - de la reunificare.

Întrebați ce atitudine vor avea în cazul în care Consiliul Național al CDR va opera modificări în Protocol, iar PL '93 și PAC nu vor fi considerate excluse din Convenție, amfitrionii conferinței de presă au ocolit cu abilitate răspunsul.

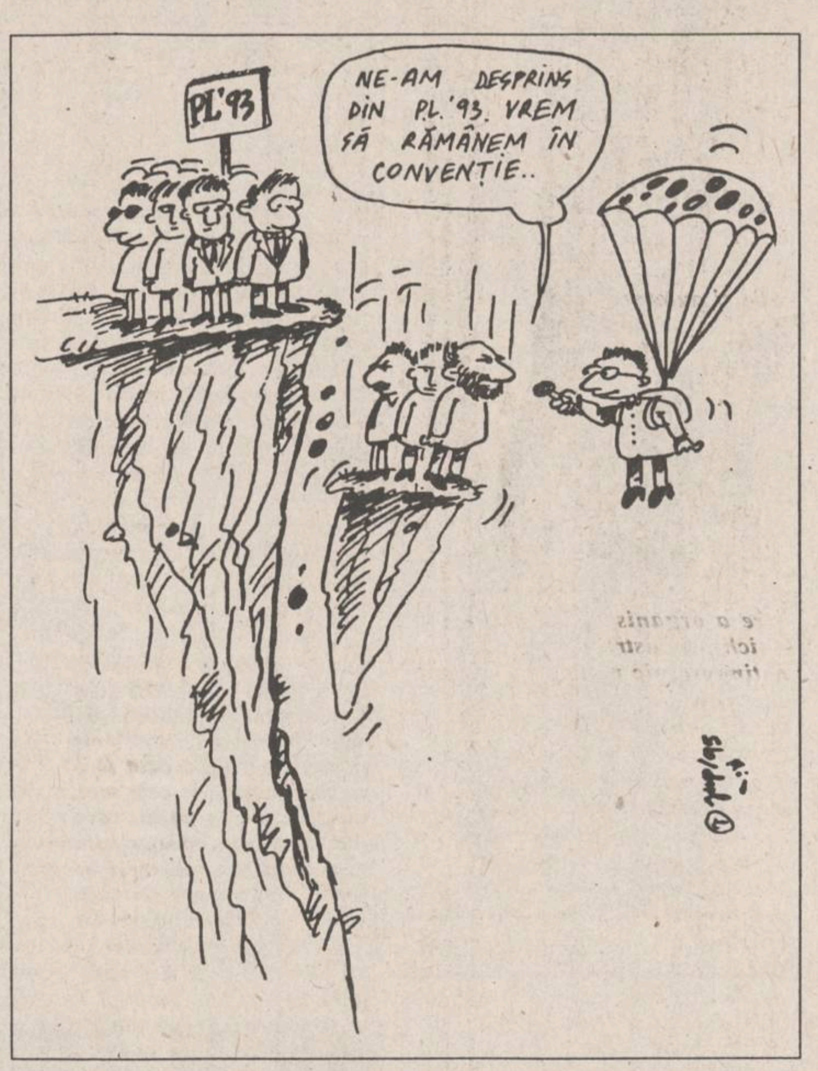
PL'93
NE-AM DESPRINS DIN PL.'93. VREM SĂ RĂMÂNEM ÎN CONVENȚIE..
© Pop 3/95

Majoritatea ziariștilor prezenți la conferința de presă (în jur de 50) i-a "atacat" cu întrebări incomode pe cei nouă, iar impresia generală a fost că - totuși - desprinderea din PL '93 a avut și mobilul asigurării fără grijă a fotoliilor parlamentare. **(Monica TOMA, Lucian GHEORGHIU)**

"Verdeț nu-i un om de onoare!"

■ *Interviu acordat în exclusivitate ziarului MONITORUL de Traian Dudaș, unul dintre liderii secesioniști din PSM*

- Cu ce ocazie în Iași, domnule Traian Dudaș?

- Prezența mea în capitala Moldovei se explică prin preocuparea Comitetului Național de Inițiativă de-a cunoaște direct și de-a sprijini organizația P.S. din teritoriu; la nivelul județelor, municipiilor, orașelor și comunelor.

- Cîte filiale are în țară, la ora actuală, P.S.?

- Noi nu vom avea filiale; nu folosim această noțiune - "filială"; conform statutului P.S. vom avea Organizații Teritoriale la nivel județean, municipal, orășenesc, comunal etc. La data la care are loc acest dialog, avem comitete de inițiativă în 37 de județe și grupuri de inițiativă - în celelalte patru. Ar mai fi și Sectorul Agricol Ilfov - unde ne aflăm în organizare. Inclusiv municipiul București - unde sîntem organizați în toate sectoarele.

- În ce relații ați rămas cu P.S.M.?

- După cum cred că dumneavoastră cunoașteți, sînt unul dintre membri fondatori ai P.S.M. Sau, mai exact, am fost membru fondator. Motivele de retragere se cunosc deja din declarația noastră, datată 11 noiembrie 1994, fiind detaliată în declarația din 11 ianuarie a.c. Cei șapte membri marcanți ai partidului s-au retras din toate funcțiile și din calitatea de membru de partid. Am convenit cu președintele P.S.M., Ilie Verdeț, ca între partidul din care am plecat și cel în care am ajuns să rămînă, totuși, porțile deschise. Să nu aibă loc atacuri la adresa celor care au ajuns la concluzia că trebuie să se desprindă din acest partid.

Din păcate, așa cum ne așteptam în secret, această înțelegere nu a fost respectată decît de noi. Verdeț nu-i un om de onoare.

- Simt un plus de simpatie pentru P.S., față de P.S.M. Cum o explicați?

- Sigur că vom fi nevoiți să dăm răspunsuri și explicații membrilor și simpatizanților opiniei publice ai P.S. în legătură cu acuzațiile și calomniile aduse la adresa noastră. Nu avem însă de gînd să intrăm în jocul celor care și-au făcut o preocupare din dezinfomarea opiniei publice prin minciună și calomnie. Plusul de simpatie pentru P.S., despre care aveți gentilețea să vorbiți, se explică prin calitatea ideilor programatice cu care se prezintă acest partid în fața opiniei publice. Să spunem cu claritate și profunzime ideile noastre. Să evităm confuzia celor anterioare traversării noastre...

Noi dorim, în România, o societate dreaptă. Noi nu vrem inechități social-politice. Greșelile trecutului nu sînt greșelile noastre; noi sîntem prezentul, să fie clar!

- Cum vedeți viitoarele alegeri?

- Pornesc de la constatarea că unele partide parlamentare desfășoară o intensă activitate electorală; sîntem un partid nou, în plin proces de organizare. Cu toate acestea, avem în vedere și pregătirea alegerilor (locale și parlamentare). Aceste pregătiri se vor desfășura atît în procesul de organizare teritorială, cît și în lumina unui program de măsuri specific unei campanii electorale bine concepute și bine organizate. Acest program va fi lansat la timpul potrivit. Nu trebuie vorbit prea mult, atunci cînd alții așteaptă să vorbești, ca să greșești... **(a consemnat Nina DIMITRIU).**

Stiri neconfirmate

Va merge Ion Iliescu în alegeri pe mîna P.S.?

Surse din cadrul P.D.S.R. - mai precis un consilier parlamentar - ne-a declarat că ***la alegerile din 1996, președintele României, Ion Iliescu, va candida pe listele Partidului Socialist***, condus de Tudor Mohora. Aceeași sursă a mai precizat că acest partid va cunoaște o dezvoltare uimitoare în viitoarele luni. ***Motivul pentru care Ion Iliescu ar "divorța" de P.D.S.R. l-ar constitui scăderea de popularitate a acestui partid***, mai ales datorită prestațiilor celor cu funcții în administrația locală și datorită compromiterii a unui număr însemnat de fruntași ai P.D.S.R.

Pe de altă parte, surse din ***G.U.V.R. (Grupul Un Viitor pentru România)*** afirmă că grupările politice excluse din C.D.R. vor încerca să formeze, dacă nu o alianță, cel puțin un pact de neagresiune cu P.S., care să permită după alegerile din '96 o nouă majoritate parlamentară. După toate probabilitățile, ***"regizorul"*** acestor permutări de pe scena politică ar fi ***Dorel Șandor***, eminența cenușie din G.U.V.R. Despre Dorel Șandor se mai vorbește că ar dirija din umbră și mișcările grupului scizionist din P.L.'93, și aceasta încă din perioada în care o parte (șapte membri) ai acestui grup făceau parte din P.A.C. **(Mihaela CRISTEA)**

Președintele Iliescu s-a decis să declanșeze campania electorală, dar nu este hotărît asupra partidului pe care îl va sprijini

financiar monitorul

Cursul de referință al BNR valabil pentru 14.03.1995

1 USD = 1832 lei

1 DM = 1306 lei

La 1 aprilie

Banca Națională va inaugura Casa de Compensații Interbancară

Guvernatorul Băncii Naționale, Mugur Isărescu, a anunțat luni că la 1 aprilie a.c. se va inaugura, în cadrul Băncii Naționale, Casa de Compensații Interbancară. Guvernatorul BNR a participat la ședința Cabinetului, de luni, reuniune la care s-au discutat Normele Metodologice pentru aplicarea Ordonanței 13/1995, privind accelerarea restructurării în cele opt regii autonome și 132 de societăți comerciale aflate în supraveghere financiară. În opinia guvernatorului, normele, a căror aprobare a fost amînată pentru proxima ședință de Guvern, "vor transforma blocajul financiar în credit comercial". Premierul Nicolae Văcăroiu a insistat asupra "necesității implicării Executivului și BNR în negocierile pentru compensații între societățile comerciale și regiile autonome".

Aflată la Ministerul Industriilor

Strategia pentru asigurarea resurselor energetice primare nu a fost prezentată încă Guvernului

Strategia pentru asigurarea resurselor energetice primare, promisă de Ministerul Industriilor de aproximativ două luni, nu a fost prezentată încă Guvernului. Strategia "se află undeva, între minister și Guvern", a afirmat luni Ioan Roșca, purtător de cuvînt al Guvernului. În schimb, ministrul Dumitru Popescu a prezentat, în reluare, în ședința de luni a Cabinetului, o sinteză a strategiilor de restructurare a sectorului petrol și gaze naturale. Pînă în prezent, Guvernul a avizat 14 strategii de restructurare sectoriale. Șapte strategii au fost returnate la ministere, iar șase se află în discuție la Consiliul pentru Coordonare, Strategie și Reformă.

Problemele unificării monetare a UEO

Introducerea monedei unice va costa sectorul bancar european 40 miliarde ECU

Crearea monedei unice europene ar putea costa sectorul bancar 40 miliarde ECU (52 miliarde dolari) sau chiar mai mult, se arată într-un studiu realizat de Federația Bancară a Uniunii Europene, citat de Reuter. Studiul, înaintat Comisiei Europene la sfîrșitul săptămînii trecute, dar publicat abia luni, susține că băncile au nevoie de trei-patru ani pentru a se pregăti pentru acest eveniment. "Pentru majoritatea băncilor din Uniunea Europeană, cea mai scurtă perioadă necesară modificării operațiunilor lor pentru utilizarea monedei unice la cel mai redus cost este de trei-patru ani", a mai adăugat Federația.

În timpul conferinței de la Copenhaga

Austria a prescris datorii ale națiunilor sărace în valoare de 100 de milioane dolari

Austria a anunțat sîmbătă că prescrie datorii ale națiunilor sărace în valoare de 100 de milioane dolari, în cadrul noilor eforturi pentru dezvoltarea globală, relatează Reuter. Adresîndu-se summit-ului social al Națiunilor Unite organizat la Copenhaga, destinat luptei pentru combaterea sărăciei, a șomajului și a inegalităților sociale, cancelarul austriac, Franz Vranitzky, a susținut că povara datoriilor împiedică dezvoltarea multor țări. "Iată de ce Austria va prescrie credite bilaterale în valoare de 1 miliard de șilingi, pentru unele dintre cele mai sărace și îndatorate state", a anunțat acesta. Cancelarul nu a precizat însă care vor fi statele ce vor beneficia de aceste prescrieri. Danemarca a anunțat încă de marțea trecută prescrierea datoriilor unor state ca Angola, Nicaragua, Gana, Zimbawe și Bolivia, în valoare de 1 miliard de coroane (180 de milioane dolari), înjumătățind în același timp datoriile guvernamentale ale Egiptului.

Făcînd propagandă ideilor socialiste

Francois Mitterrand consideră că lumea ar putea fi condusă la dezastru de "legile de junglă ale pieței"

Președintele francez, Francois Mitterrand, care va părăsi scena politică internațională după 14 ani de președinție, a avertizat sîmbătă, la Copenhaga, că lumea ar putea fi condusă la un dezastru, dacă se va lăsa dominată de "legile de junglă ale pieței", relatează Reuter. Mitterrand, care își va părăsi postul în luna mai, a chemat cele 15 națiuni ale Uniunii Europene să mențină nivelul actual al ajutoarelor destinate statelor sărace, declarînd că orice reducere ar fi "o tragedie". "Chiar vom permite ca lumea să devină o piața globală fără alte legi decît cele ale junglei, și cu nici un alt scop decît cîștigul maxim, profitul maxim, într-un timp minim?", s-a întrebat Mitterrand în cursului summit-ului social de la Copenhaga. O astfel de tendință "ar aduce lumea la mîna speculanților, care ar putea distruge în cîteva ore munca a milioane de bărbați și femei și ar pune în primejdie rezultatele unor lungi procese de negocieri", a avertizat președintele francez. Multe voci argumentează deja, dînd exemplul crizei din Mexic și al speculațiilor care au condus la prăbușirea băncii britanice Barings, că un "capitalism pur" nu poate aduce cu sine un progres social mai mare decît cel al comunismului de stil vechi. Summit-ul a pregătit deja un document prin care guvernele statelor dezvoltate și în curs de dezvoltare se angajează să contribuie la reducerea sărăciei și șomajului.

COTIDIANUL NAȚIONAL
ZIUA
24 de ore din zi pentru dumneavoastră
BUCUREȘTI

NOU!
O AMBIANȚĂ PLĂCUTĂ ÎN ORICE INTERIOR
Scaune pentru birou:
✱ directorial ✱ secretariat
MODERN
ERGONOMIC
ELEGANT
SC ROTON SRL
B-dul Păcurari nr. 71, bl. 478, parter
tel. 032/230181, 230377

SAFI SA
SOCIETATEA DE ASISTENȚĂ FINANCIARĂ ȘI INVESTIȚII
FINANCIAL SERVICES AND INVESTMENT COMPANY
? FONDUL PRIVAT DE ACUMULARE ȘI PENSII SAFI ?
Pe timpul constituirii, respectiv utilizării unui FOND PRIVAT DE ACUMULARE ȘI PENSII SAFI (FPAP-SAFI), posesorul acestuia poate să schimbe beneficiarul în caz de deces?
Răspuns:
• *Dacă sînteți posesor al unui FPAP-SAFI, puteți modifica persoana beneficiară a fondului, în caz de deces.*
• *Pentru acest lucru, va trebui să completați o declarație pe care o veți depune la sediul societății unde plătiți contribuțiile periodice.*
Biroul SAFI Iași - Casa Modei (mezanin)
Relații la telefon 032/211727

SAFI SA
SOCIETATEA DE ASISTENȚĂ FINANCIARĂ ȘI INVESTIȚII
FINANCIAL SERVICES AND INVESTMENT COMPANY
Sunați acum la 117596
FONDUL MUTUAL AL OAMENILOR DE AFACERI
Datele la zi valabile începînd de **LUNI, 6 martie 1995.**
Număr C.I. în circulație: tip A 179.743
tip B 265.407
Activul net: 89.332,4 milioane lei
Valoarea la zi a Certificatelor de Investitor (C.I.):
tip A: 363.000 lei (Valoarea precedentă 353.000 lei)
tip B: 90.750 lei (Valoarea precedentă 88.250 lei)
Puteți cumpăra certificate de investitor, zilnic, între orele 9,00 - 18,00 (sîmbătă, duminică închis), de la Biroul SAFI:
Casa Modei (mezanin) Telefon 117596
Biroul SAFI Iași practică cel mai mic comision

Briceag de supraviețuire
VICTORINOX
Swiss Army Knife
Un produs de succes al armatelor occidentale.
Fabricat în Elveția din oțeluri de cea mai bună calitate!

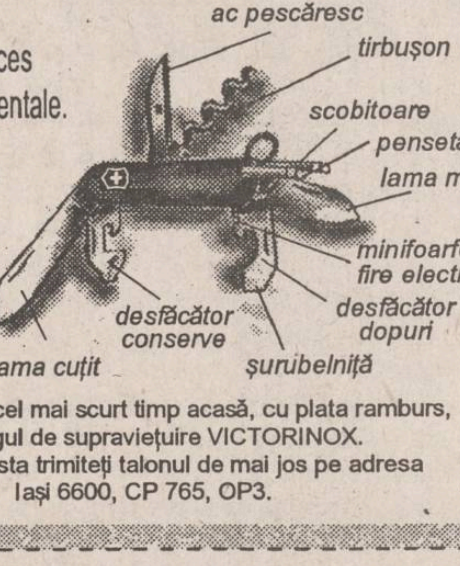

Puteți primi în cel mai scurt timp acasă, cu plata ramburs, briceagul de supraviețuire VICTORINOX.
Pentru aceasta trimiteți talonul de mai jos pe adresa Iași 6600, CP 765, OP3.
Doresc să primesc briceagul de supraviețuire elvețian
VICTORINOX
în cantitate de ...... bucăți.
Numele .... Prenume ....
Adresa .... Tel. ....
Mă oblig să achit ramburs suma de 68.500 lei (care include TVA) pentru fiecare bucată comandată și să suport taxele poștale aferente.
Data .... Semnătura ....

EDITORIAL

Uite Zona, nu e Zona

Cezar CALUSCHI

Vinerea trecută, senatorul de Iaşi Ioan Solcanu a afirmat că, deocamdată, se amînă înfiinţarea Zonei Economice Libere de la Iaşi. Dumnealui nu a putut preciza un termen în viitor, dar a declarat că Zona Economică Liberă nu va fi posibilă decît peste cîţiva ani. Această declaraţie a venit să şocheze comunitatea de afaceri din zonă, care începuse să creadă că proiectul Zonei Libere din regiune poate fi realizabil. Campania pentru demararea acestui proiect a început încă din primăvara anului 1993, în urma unor analize care au pus în valoare potenţialul disponibil pentru realizarea acestei întreprinderi de proporţii. Cotidianul "Monitorul" a informat permanent asupra eforturilor făcute de comunitatea de afaceri, dar în acelaşi timp a sesizat şi a dat în vileag atrăgînd atenţia asupra unor interese obscure care se opuneau acestui proiect. Sub presiunea presei şi a oamenilor de afaceri ieşeni, Administraţia a preluat anul trecut ideea acestui proiect şi a început să se agite părînd să sprijine proiectul. Vînzoleala a fost atît de mare şi de bine organizată, încît Administraţia reuşise să creeze imaginea că într-adevăr susţine cu toate puterile acest proiect. Lucrurile păreau să urmeze un făgaş bun, mai ales după ce preşedintele Consiliului Judeţean Iaşi îşi făcuse anul trecut un titlu de onoare din a susţine că a sprijinit proiectul în anturajul preşedintelui Iliescu. Iată însă că tot vineri, alături de senatorul Solcanu, Amihăiesei face o declaraţie care îl întoarce cu 180 de grade faţă de poziţia precedentă, lăsînd cu gura căscată pe toţi cei care începuseră să aibă încredere în discursul său de pînă atunci în legătură cu Zona Liberă Iaşi-Cristeşti. Pe scurt, susţinătorul de altă dată declară acum că este potrivit să se temporizeze proiectul Zonei Libere, invocînd motivaţii geografice şi comerciale.

Aceste puncte de vedere vin din partea unor persoane oficiale, investite cu mandate politice sau administrative care nu lasă nici un dubiu asupra viitorului acestui proiect al Zonei Libere. Iaşul, aplecat de mai bine de cinci ani cu umilinţă în faţa baghetei prezidenţiale face un nou giumbuşluc, fără să-i mai pese de audienţă. Ceea ce pînă mai ieri părea un lucru realizabil, e adevărat cu eforturi şi sacrificii, devine peste noapte o utopie. Motivaţiile pe care senatorul Solcanu le-a prezentat vineri pretinzînd că cele patru zone libere care există acum în România (Constanţa, Brăila, Sulina, Galaţi) nu au adus nici un profit sînt puerile pentru un cunoscător. Cel mai încet student de la Ştiinţe Economice poate demonstra, domnule senator, de cîţi ani este nevoie pentru a face profitabilă o astfel de investiţie. Nu vom face la această rubrică planul de afaceri pentru Zona Liberă.

Ceea ce trebuie să observăm este însă superficialitatea Administraţiei locale care a dovedit încă o dată că nu este decît o amărîtă marionetă în mîna presedintelui Iliescu. Nu ştim, mai departe, dacă decizia de a forma această Zonă Liberă nelinişteşte anturajul preşedintelui sau sisteme din afara ţării, cum ar fi de exemplu din Rusia. Dar acest lucru contează mai puţin acum cînd declaraţiile oficiale a celor doi amintiţi mai sus au dat verdictul asupra Zonei Libere de la Iaşi-Cristeşti. În următorii zece-doisprezece ani, nu avem nici o şansă. Doar dacă ameninţarea senatorului Solcanu în legătură cu perioada în care partidul domniei sale vrea să rămînă la putere, dintr-un motiv sau altul, nu se adevereşte. ■

CAFEAUA DE DIMINEAŢĂ

Bate un vînt nebun peste lume!!!

Aurel LEON

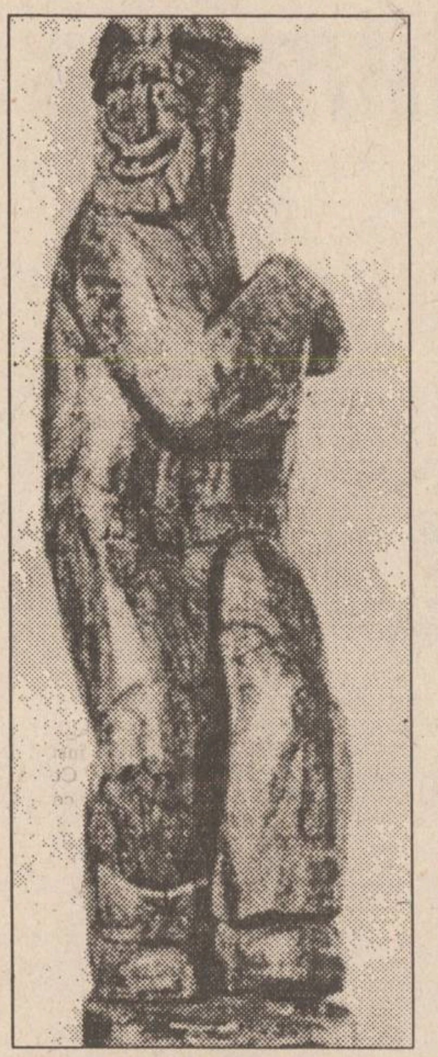

Un "duh rău" de Vida Geza

În satul nostru vechi, explicarea faptelor se baza pe mişcarea din jurul nostru: a aerului, a stelelor, a lunii... Sînt vînturi bune şi vînturi rele, care aduc molimă, războaie, certuri. Datorită lor, găinile fac cobe, oile capătă gălbează, caii se îmbolnăvesc de dalac şi aşa mai departe. E destul să bată o vîntoaie ori o vîntoasă şi se leagă junghiul de om. Se cere imediat să stingi cărbuni în apa neîncepută şi descîntecul:

"Vîntoaie, vîntoasă,
Ce-ai venit mînioasă,
Să aduci pe lume rău,
Du-te-n drumul tău...",

după care te linişteai treptat, simţind cum se îndepărtează piaza rea! Se întîmplă atîtea în viaţă! Trebuie întîi să judeci şi apoi să acţionezi, nu invers, ca să afirmi pe urmă că "ţi-a luat dracul minţile!" Sînt ani buni şi ani răi, cînd toate ies anapoda. Poate că vracii care citesc în zodiac şi în petele din soare au ceva dreptate. Se întîmplă ceva în lumea asta. Bîntuie vîntoasele! Secătuit, pămîntul are nevoie de odihnă. Apele lui nu mai sînt ape, ci substanţe chimice, pădurile se usucă din picioare, aerul ne sufocă şi nimeni nu întreprinde ceva. Am impresia că am scăpat forţele răului de sub control. Se acţionează la întîmplare. Sir Geoffrey Vickers, eminent sociolog englez, a definit problema cu o claritate care ne îngheaţă: "Ritmul schimbărilor se accelerează neîncetat, fără ca ritmul în care reacţionează omul să crească în mod corespunzător, şi acesta se apropie de pragul de dincolo de care va fi imposibil să se exercite cel mai mic control". El spunea asta acum 25 de ani.

Putem oare trăi într-o societate care ne scapă de sub control? Aceasta este situaţia în care ne aflăm noi. Multe procese sociale au început să se desfăşoare necontrolat, oscilînd nebuneşte şi rezistînd tuturor eforturilor noastre de a le ghida. Urbanizarea, conflictele etnice, migraţia, expansiunea demografică, delincvenţa şi alte zeci de asemenea exemple similare.

Unele dintre ele sînt strîns legate de faptul că au fost scăpate hăţurile tehnologiei, încît avem impresia că societatea noastră înaintează la întîmplare. Gînditorul Michael Harrington numeşte epoca noastră drept "secolul hazardului", pretinzînd că am pierdut pe drum planificarea. Oamenii politici se străduiesc să demonstreze inversul. De ce atunci, în pofida tuturor eforturilor, sistemul ne scapă de sub control? Cred că, în primul rînd, e de vină planificarea noastră tehnocrată sau mai precis econocentrică. Ea reprezintă opţiunea temporală a industrialismului. Luptîndu-se cu paseismul industrialismului este concentrat doar asupra prezentului, cel mult cu planificare "pe termen scurt".

Preocupată exclusiv de progresul ei, industria nu vede mai departe, de pildă consecinţele poluării. Lumea e împărţită în directori şi simpli muritori. Mediul ambiant nu mai contează. Una din reacţiile pe care le stîrneşte pierderea controlului este aversiunea împotriva inteligenţei, banii luînd locul ei. Acum prind misticismul, astrologia, yoga, spiritismul, căutarea norocului sub diferite forme, jocurile de orice fel, bazate pe cîştig fără muncă. Business-ul nostalgiei devine o industrie înfloritoare... Sînt încurajate defularea şi căutarea recompensei imediate.

În plan politic, dezorientarea această generală corespunde apariţiei unei ciudate coaliţii între extrema dreaptă şi noua stîngă, în fuziune sub deviza "fie cum o fi"... Prin contrast, atunci cînd criticii acuză planificarea tehnocrată că este antiumană, în sensul că neglijează valorile sociale, culturale şi psihologice, în goana ei după profit economic, ei au, de obicei, dreptate. Cînd o acuză că este mioapă şi nedemocrată, chiar cînd pretind că este absurdă, tot au dreptate (eu o numesc, asemeni statisticii, mincinoasă). Cînd însă vor întoarcerea spre domnia bunelor rezultate trase de păr spre a justifica o politică economică aberantă, cu tehnologie prost întrebuinţată, susţin o aberaţie.

Dar indiferent de doctrinele economice recomandate de specialişti, trebuie să observăm că pe lume bate un vînt rău. Forţele brutale cuprind ţară după ţară, nu mai poate fi ţinută în frîu pomenirea această buimacă. E timpul să ne întrebăm, fără a aştepta soluţii salvatoare de la experţii apuseni, dacă "pieirea ta e prin tine", salvarea nu poate fi tot prin tine?

Propunîndu-şi a se ocupa de himerele lui Paciurea, Andrei Pleşu începe prin a se întreba: "Prin ce încercări a trebuit să treacă înţelepciunea pentru a deveni - din Atena victorioasă, cum era în lumea grecească, - un duh inform, o întruchipare nocturnă, cum şi-a imaginat-o Paciurea? Cum a ajuns "Cugetarea" sculptorului român să semene cu o mască a eşecului, cu o himeră? S-ar zice că la început de secol XX, după o înteţită veghe de-a lungul a peste două mii de ani de civilizaţie europeană, înţelepciunea căzu într-o sumbră toropeală, într-o dezabuzare mahmură de insomnie. Într-adevăr, "monştrii" lui Paciurea nu par născuţi, ca ai lui Goya, din "somnul raţiunii", ci mai curînd din oboseala ei încercănată, din neodihna ei, sînt grimase ale cugetului crepuscular, plictisit de sine.

Un fel de replică a himerelor lui Paciurea, am văzut în atelierul lui Vida Geza - o serie de duhuri rele. Himerele lui Paciurea sînt de genul feminin, duhurile lui Vida Geza sînt bărbaţi. Ele sînt legate în primul rînd de elementele naturii. Cu ei trebuie să ducem lupta, nu cu himerele, care sînt produse pure ale imaginaţiei bolnave, pe cînd duhurile sînt ale faptelor, ale întîmplărilor. Să începem prin a vedea doleanţele elementelor prejudiciate. Apoi să vedem cum putem pune ordine în materie. Fiind un popor al pămîntului, să avem grijă mai întîi de dînsul, căci din el decurg toate. Încă mai stă în puterea noastră să le îndreptăm. Încă. ■

CAPETE DE RÎND

Oraşul, ca într-un coşmar

Nichita DANILOV

Oamenii îmi păreau mici, extrem de mici, şi atunci am încercat să-i umflu cu pompa, să-i aduc la dimensiunea propriilor lor conştiinţe, a propriilor lor cadavre. Se umflau uşor. Fără efort. Trebuia să ştii doar ce cuvinte să le spui la ureche, pe ce resort să apeşi şi ei se umflau, prindeau avînt, nu-şi mai încăpeau în vechea lor piele, în vechiul lor trup.

Se umflau singuri, îi vedeai cum albesc pe la încheieturi, cum îşi iau zborul pe străzi. Îşi umflau pieptul sub haine. Obrajii, gîtul, umerii. Ca nişte tauri bine hrăniţi, ţinuţi în grajd călduros toată iarna. Primăvara zburdau prin oraş. Le ieşeau aburi şi flăcări pe nări. Nu-şi mai încăpeau în piele. Totul devenea prea strîmt. Prea meschin. Căutau alte haine. Mai mari, mai încăpătoare.

Şi haine se găseau cu duiumul. Istoria nu fusese inventată degeaba. O adevărată garderobă. Un depozit ticsit de jos pînă sus. Puteai să-ţi găseşti orice, nu costa mare lucru. O clipă de îngîmfare te înălţa pînă la cer. Puteai fi rege, un împărat al oglinzilor, stăpîn absolut al propriilor tale imagini. Autor de poeme. Dante, Shakespeare. Actor de salon sau acrobat în aer liber. Dansator pe sîrmă. Tînăr în redingotă sau un domn deja sever, cu bărbuţă şi frac.

Îi umflam, îi umflam pînă se înălţau în aer şi ieşeau plutind pe fereastră, cu capetele rotunde şi încheieturile albe, din pricina aerului aflat înăuntru. Pluteau în văzduhul orb, deasupra copacilor, deasupra clădirilor, peste antenele radio tv, nu departe de fulgere, aproape de fanfara cerească a tunetelor, printre flamuri şi trîmbiţe. Toţi generali, ofiţeri cu epoleţi şi insigne. Cîntăreţi şi cîntăreţe de operă, actori şi actriţe, acrobaţi executînd în aer, sub cerul gol, un balet ciudat, cu mîinile întinse răcnind şi plutind printre reclame.

Săpun, frişcă, deodorant, dero, pastă de dinţi, periuţe, pantofi, ţigări, şampon, şireturi. Agăţaţi de cabluri, de turle, de clopote, de cruci şi paratrăsnete. Cu pielea umflată şi obrajii vopsiţi în culori delirante. Napoleoni, caesari, cleopatre şi neroni, fiecare cîntînd în văzduh aria sa nesfîrşită.

Sub o lumină stridentă ce se scurge din cer ca o pastă de dinţi, ca o spumă de bărbierit cadavre. Toţi livizi, cadaverici şi în acelaşi timp coloraţi, umflaţi la maximum, şi eu alături de ei, rîzînd în hohote, plutind sub convoiul lor somnambul, hohotind peste oraş, umflîndu-mă ca într-un coşmar, ca într-o stare de delir; eu, cu obrajii congestionaţi şi ochii ieşiţi din orbite, suflînd dintr-o trîmbiţă de carton aurită peste acest haos, peste acest vîrtej de haine răvăşite şi peruci. Eu, cel mai umflat dintre toţi, cel mai gol, cel mai tăcut, cel mai sincer. O paiaţă purtată de vînt. ■

BOBUL DE GRÎU

Votcăroiu & Cristoiu!

Bogdan ULMU

De 8 martie, Victoraş Surdu a cîntat romanţe la TV! E un om sensibil, ce mai! ■ Şi faptul că pe vremuri ţinea hangul la mesele tovărăşeşti, iată că acu' îi prinde bine... ■ Eu zic să fie numit în Comisia de îmbunătăţire a relaţiilor cu femeile, din cadrul Parlamentului; iar împreună cu Floarea Calotă şi cu Ştefan Cazimir (care are, de asemenea, o voce timbrată) ar putea oferi un frumos potpuri de cîntece de petrecere - nu doar în zilele festive! ■ Altceva m-a derutat la deputatul ieşean: la un moment dat a zis "Noi care trăim la ţară"... Eu ştiam că Parlamentul e la oraş! ■ Sau l-or fi mutat disciplinar la un parlament sătesc? ■ Florin Mitu s-a bîlbîit joi seară atît de flagrant, încît două proiectoare au explodat, indignate ■ E om bătrîn, fraţilor, mutaţi-l într-o muncă mai "de spate" - că asta-l va duce la infarct! ■ Tot joi i-am văzut pe greviştii de la Botoşani & Bîrlad cum blocau drumurile şi cereau să vină primul-ministru acolo ■ Domne', n-are importanţă că-n mod întîmplător postul e deţinut de Votcăroiu; da' să fim drepţi: un prim ministru nu vine cînd i se pune pe chelie oricărui strungar, că nu-i chelner! ■ Şi-apoi ce vină au cei care vor să treacă pe drumul Bîrlad/ Vaslui cu maşina? De ce să-i pedepsim şi pe ei? Dar educaţia proletară făcută cu talent 45 de ani nu poate fi uitată-n doar 5! ■ Asta e! ■ Dl. Chebeleu explică: 1) nu există poliţie secretă în România; 2) nu există Soare la S.P.P. ■ Poţi să-l contrazici? Nu! Căci poliţia secretă d'aia-i secretă, ca să nu-şi bage nasul în treburile ei orice prăpădit de civil! Iar pe Soare oricum nu-l cheamă Soare, aşa că e logic că nu există! ■ Reclama la singura periuţă din lume aprobată de societatea stomatologilor ne pune-n faţa unei dileme: continuăm să ne spălăm cu periuţe neaprobate, ori dăm salariul pe-o zi pe una aprobată, şi intrăm naibii-n legalitate?! ■ O emisiune interesantă pe Europa Nova ni l-a prezentat pe Liviu Antonesei polemist la maximum! Şi cu un limbaj desprins, parcă, din filmele româneşti de azi! ■ Sigur că el are dreptate şi că o lume nouă nu începe cu crime; dar nu-i frumos ce a zis Liviu despre guvern ("că-i imbecil"), nici despre Iliescu - că-i criminal! În primul rînd, ăia-s oameni în vîrstă şi trebuie să le purtăm respect, nu? ■ Şi-apoi, în guvernul ăla "imbecil" (am încheiat citatul) eu ştiu vreo doi oameni care nu-s! Ce-i cu generalizarea asta nejustificată?! ■ A doua zi le-a luat şi curentul, de n-au putut să emită vreo oră! Cum să nu li-l ia, cînd Antonesei vorbeşte atît de urît!? ■ Of! ■ Gh. Funar a ameninţat cu ieşirea din guvern a P.U.N.R.; cred că bietul guvern, fără oamenii lui Funar, se va destabiliza îngrozitor! Bace Ghiţă, nu face una ca asta, că ungurii atît aşteaptă! Dai tu satisfacţie boanghenului? ■ Şi apropos de politică: l-am văzut pe Liviu Antonesei cu un deget bandajat; lui i-ar plăcea să-i zică unu' din Putere "infirm"? ■ Aşa-i politica asta: îţi ia la-nceput un deget, apoi toată mîna! Stuchi-o-ar mîţele aferente! ■ Un ofiţer, pe TV Cluj, e supărat că populaţia nu-nţelege să cumpere atît de utilele măşti de gaze. Are dreptate: cu măşti de gaze viaţa-i mult mai veselă! ■ Şi-apoi, au unii nişte moace, de mai bine şi le-ar acoperi cu măşti! ■ Cam mulţi tuciurii în week-end, pe tv! Criminalul de la Suceava, 4 hoţi de la Hunedoara, iar la emisiunea Roata milionarului tot un balaoacheş a cîştigat 5 milioane lei! ■ Ăsta din urmă era supărat foc; i-a zis reporterei că el vroia o maşină, nu nişte amărîte de 5 milioane! ■ Aşa e: cineva are ce are cu romii şi-i tot persecută: ori le pune cătuşe, ori le dă numai 5 milioane! ■ La Galaţi, P.S.M. a ridicat o placă comemorativă în amintirea celor 11 ţărani locali care au căzut în 1907. Ni s-a explicat că mai fusese cîndva acolo o placă, dar un bolnav psihic a distrus-o, acum 4 ani ■ Ce pasiune pentru 1907 la psihopaţi! ■ Sîmbătă seara la ora 23,30 a apărut la TVR 1 o crainică atît de hidoasă, încît nici televiziunea din Beiuş n-ar fi primit-o să dea din gură în timpul unei emisii! O fi însă vreo nepoţică de-a lui D.T. Popa, c-altfel nu se explică... ■ Un clip frumos însă a urmat, pe muzica lui Baniciu, şi-am uitat-o pe naşparlia prezentatoare... ■ Duminică am văzut o emisiune distractivă - reuşită, zic eu - în care ziariştii cîntau şi dansau. S-au descurcat bine George Stanca şi colega lui de prezentare. Ba ne-a plăcut şi filmuleţul cu Ion Cristoiu de animaţie care-şi dirija suflătorii de la "Evenimentul Zilei". O idee bună ■ Pe curînd, dragi cititori!

UNGHIUL DE TRAGERE

Predica în deşert

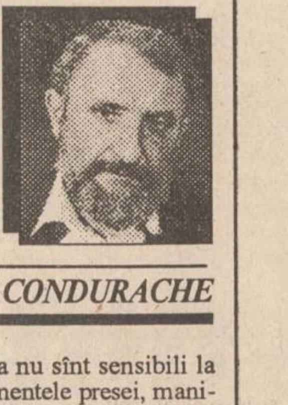

Val CONDURACHE

P.D.S.R. trăieşte cu iluzia că presa independentă, care a luat poziţie critică împotriva puterii, din 1990 şi pînă acum, se va purta cu mănuşi cu opoziţia atunci cînd aceasta va accede la putere. Un membru marcant al partidului de guvernămînt a afirmat în cadrul unei conferinţe de presă că opoziţia are monopolul de informare. Presa scrisă are, în ziarele de mare tiraj, o poziţie critică la adresa guvernării FSN (PDSR), dar cu excepţia ***României libere*** unde partizanatul pentru AC şi, mai voalat, pentru PNŢ-CD este aproape asumat, nici un alt cotidian naţional nu manifestă simpatii de partid. Majoritarii nu au desprins, încă, jocul democratic. Abia ei şi-au creat organe de presă subordonate guvernului sau unui partid. Ziarele independente nu sînt de vină pentru audienţa lor, tradusă în tiraj, nici pentru greşelile de guvernare ori pentru actele de corupţie ale guvernanţilor. Punctul comun al celor mai multe ziare, centrale sau regionale, e opţiunea politică de centru-dreapta, din perspectiva căreia sînt privite evenimentele politice, economice şi sociale ale momentului. Le mai defineşte şi opţiunea deschisă, lipsită de ambiguitate, pentru integrare europeană şi euro-atlantică, determinată de convingerea istorică, de atîtea ori întărită, că în cele mai multe cazuri, influenţa imperiului rus a fost nefastă. În opoziţie, ca şi în presa independentă s-au grupat spiritele cu vederi occidentale, de la care nu trebuie să aşteptăm decizii ori simpatii politice pentru capitalismul sălbatic. Am convingerea că o guvernare de dreapta ar micşora durerile tranziţiei şi ar găsi mijloace viabile de protecţie socială.

Ar fi de spus că de o bună-bucată de vreme, ziarele independente au suspendat sprijinul aproape necondiţionat pe care l-au acordat opoziţiei şi că atitudinea critică, obligatorie în presa independentă, a început să vizeze partidele din opoziţie, pe liderii lor, care au reuşit să erodeze imaginea CDR aproape la fel de mult cît s-a erodat imaginea patrulaterului roşu, cu deosebirea că CDR nu a avut nici o clipă acces la guvernare şi nu a fost obligată la măsuri impopulare. Pentru gazetar, tristeţea vine de acolo că nici guvernanţii, nici opoziţia nu sînt sensibili la avertismentele presei, manifestînd o aproape aceeaşi iritare la imputările ce li se aduc. Presa e acuzată de aproape toată lumea politică de rea credinţă. Liderii de partide au început să se socoată oameni ai providenţei, au devenit opaci la sondajele de opinie, care de bine de rău, reflectă mişcările subterane care animă electoratul şi nu sînt dispuse să dea atenţie semnalelor venite din presă, socotindu-le, invariabil, ostile. Gazetarul nu se socoate un om politic mai abil decît politicianul, dacă ar crede-o cu adevărat, ar pune condeiul în cui şi s-ar apuca de politică. Celor mai mulţi gazetari le lipsesc calităţile care fac dintr-un cetăţean oarecare o figură charismatică. Şi tocmai detaşarea de interesele de partid face din gazetar un analist mai suplu şi mai atent la lumea din jur. Nici el nu se pretinde infailibil, dar baloanele de încercare pe care le lansează, traversînd şi el, ciclic, o zonă de ceaţă, unde contururile nu sînt definite, unde semnificaţiile politice de abia prind contur, n-ar trebui să treacă neobservate de omul politic. În fond, gazetarul, făcîndu-şi pur şi simplu datoria, este consilierul, analistul neplătit al vieţii politice. Din păcate, din experienţa celor cinci ani scurşi pînă acum într-o democraţie unde se mai merge pe dibuite, am întîlnit destule cazuri în care comentatorul politic a luat-o înaintea evenimentelor politice, ghicindu-le direcţia, dar nici o situaţie în care omul politic să fie dispus să tragă cu ochiul la pagina de ziar. Analiza gazetarului n-a folosit la nimic. Ia rămas doar gloria meschină de a aduce aminte cititorilor săi că mai toate din previziunile lui s-au adeverit. Dar ce fel de satisfacţie poate fi asta pentru un om care scrie ca să îndrepte lumea? Gazetarul adevărat ar prefera să nu aibă dreptate, să-şi scoată pălăria în faţa omului politic şi să se apuce de altă meserie. Dar "cea de a patra putere în stat" nu a fost inventată ca să ia locul oamenilor politici, ci doar pentru a-i amenda şi a-i aduce la gînduri mai bune. ■

Radio Nord-Est (72.44 FM) vă prezintă

ASTĂZI,
marţi, 14 martie, la ora 19.00,
în cea de a XXXVIII-a ediţie a emisiunii
LA ÎNCEPUT A FOST CUVÎNTUL

Adevărul despre Mitropolia Basarabiei (II)

prigoana bolşevică
şi neobolşevică
va fi istorisită de

- P.S.PETRU PĂDURARU - locţiitor de Mitropolit,
- pr.Petru BUBURUZ -consilier administrativ,
- pr.Ioan EŞANU -preot vicar,
- pr.Ioan DAGHI -secretar eparhial,
- pr.Vasile PETRACHE - consilier al Mitropoliei,
- prof.Gheorghe DUBOVCA şi
- stud.Vasile CARAMAN.

La tel. 142446, Ştefan PAVEL aşteaptă să-şi noteze opiniile şi sugestiile Dumneavoastră

Cuvîntul

A apărut numărul 1 (214) din noua serie a revistei "Cuvîntul", care de această dată se vrea a fi un mensual cultural.

DIN SUMAR:

Amurgul bipolarismului politic - Tudor Urian; Povara legislativă - Varujan Vasganian; Meduza sterilă - Adriana Babeţi; Duelul sau gîlceava magistrului cu discipolul - Al. Cistelecan; Malvolio şi bibliografia; Amintirile unui tînăr impudic şi viril - Tudor Urian; Jurnalul unui profet furios - Eugen Ionescu, un condamnat la genialitate; Mirenii - Dan Ciachir; Erudiţie, trăire - Ioan Buduca; Puterea în direct, ca necesitate înţeleasă - Ioan Groşan; Cap de afiş - Marian Popescu; Fostul imperiu al răului - testamentul politic al lui Richard Nixon; Umbre imperiale, speranţe democratice - Vladimir Tismăneanu. În paginile revistei "Cuvîntul" - un spaţiu special se acordă tinerelor talente, ale căror colaborări sînt aşteptate şi la numerele viitoare.

BOMBA DE CAUCIUC

Ceea ce era de așteptat, iată, s-a petrecut. Cel mai important partid de orientare liberală al Opoziției, *Partidul Alianței Civice (PAC)*, aflat pînă ieri în *Convenția Democratică*, a semnat alaltăieri actul de ieșire din cadrul acestei coaliții. De cîteva luni, PAC bîzîia a ieșire din CDR, înțelegînd prea bine că nu se mai poate conviețui cu un PNȚCD autoritarist, monopolist și inflexibil la punctele de vedere ale celorlalți membri ai coaliției de opozițiune. Faptul că PNȚ și-a agățat în coadă sufixul "CD", sugerînd că este de orientare creștin-democrată, nu a însemnat mare lucru vizavi de doctrina profesată. Deși se spune despre venerabilul *Corneliu Coposu* că este singurul om politic adevărat din țara aiasta, avem destule egzămpluri de neadecvare a ideilor pe care le-a difuzat în peisajul politic românesc. În primul rînd, ***opțiunea monarhică*** a venerabilului Coposu. E foarte frumos, e remarcabil ca un cetățean să aibă simpatii vizavi de regimul dinaintea instaurării comunismului și să spere la o eventuală restaurație a monarhiei în România, deoarece e democrație și nu e interzis. Dar nu e normal ca un politician, de talia lui Corneliu Coposu, să facă afirmații în nume propriu (sau, cel mult, în numele partidului pe care-l conduce), în legătură cu simpatiile sale promonarhiste, ***care să fie percepute, de către electorat, ca fiind ale Convenției Democratice.*** Un politician versat, cum este venerabilul Coposu, ar fi trebuit să tragă niște concluzii de pe urma aventurii stupid-monarhiste a lui *Radu Câmpeanu*, care la precedentele alegeri a venit cu ideea caraghioasă de a-l propune pe *Regele Mihai* în funcția de președinte al țării. Această glumă l-a costat pe Câmpeanu, pentru că PNL nu a întrunit nici măcar cele trei procente din opțiunea electoratului necesare pentru a intra în Parlament. S-a văzut, deci, că populația are o reticență maximă față de ideea monarhistă și asta ar fi trebuit să-l facă mai atent pe președintele PNȚCD atunci cînd își exprima opțiunile promonarhiste.

Nu sîntem noi în măsură să analizăm cauzele care concurează la respingerea, de către poporul român, a ideii monarhice. Un politician de mîna a doua ar veni imediat cu argumentul simpluț și facil că propaganda comunistă, făcută vreme de aproape jumătate de secol, a îndepărtat instituția monarhică de la inima poporului. Adevărul este parțial color, pentru că propaganda comunistă spunea că e foarte bun și comunismul, cel mai tare din parcarea istoriei, ceea ce nu i-a împiedicat pe români să deie la coșul de gunoi tăt comunismul sovieticos și să vrea capitalism aducător de bunăstare. Respingerea restaurației monarhiilor în unele țări din Europa de Est șade în altă parte, și anume în actuala situație geopolitică, caracterizată prin dominația mondială a unor țări al căror regim este republican. Vă imaginați, stimați cetitori ai bombei, că SUA ar fi dispuse, vreodată, să impună revenirea la putere a unor regimuri monarhice, în defavoarea unor regimuri republicane? Pentru americani, monarhiile sînt niște rămășițe din secolele trecute ale istoriei, pe care le respectă dar nu le consideră viabile pentru mileniul trei. De aceea, nu vom vedea nici o monarhie în America de Sud, continent care a stat în atenția americanilor încă din secolul trecut. La fel și în cazul nemților, care sînt, la ora actuală, puterea mondială numărul doi, care nu vor încuraja, în Europa, repunerea în drepturi a regimurilor monarhice răsturnate grație unor capricii ale istoriei. Dacă noi, d-acilea, de pe păturicea din Dumbrava Minunată, am observaționat cum stau lucrurile, e de mirare că un om care trăiește din politică să nu fi observat treburile acestea. ***De unde rezultă că și venerabilul Coposu confundă opțiunile personale, de suflet, cu discursul politic, cel care trebuie racordat la vremuri, la sensibilitățile electoratului de la un moment dat.***

Opțiunea monarhică a venerabilului Coposu a aruncat o mantie promonarhistă asupra întregii *Convenții Democratice*. Mai era o frînă, care se numea UDMR, membru al CDR, partid care funcționează pe criterii etnice, nu după regula jocului politic și care era prezentat, de către forțele aflate la putere, ca un pericol direct la adresa integrității teritoriale a țării noastre. ***Cum să contracareze Convenția Democratică aceste două acuze, cea de promonarhism și de colaborare cu un partid care luptă împotriva integrității teritoriale a statului?*** Foarte greu, asta-i clar. Pe fondul acestor probleme, aparent de nerezolvat, *Partidul Alianței Civice (PAC)* a tăiat codița motanului și a ieșit din CDR. Ne așteptăm ca, în zilele următoare, tot felul de dătători cu părerea să exprime, prin ziare, tăt feliul de verdicte grave, de condamnare a gestului PAC. Să fie sănătoși. Adevărul e că acest PAC a procedat absolut corect. Fiind un partid de orientare liberală, rolul său e de a promova în fața electoratului ideile specifice liberalismului, care au, deja, un suport electoral. Rămînerea lor în Convenție le-ar fi complicat existența politică, pentru că ar fi rămas în picioare cele două mari probleme: ***poziția față de monarhie și cea față de colaborarea cu UDMR*** (care nu mai e actuală, deoarece organizația ungurească a avut grijă să se autoexcludă din viața politică românească). Opoziția va avea, la viitoarele alegeri, mai multe propuneri către electorat: ***una de nuanță liberală*** (din partea unei alianțe liberale unite), ***una social-democrată*** (partidul lui Petrică Roman, Cunescu și alți social-democrați) și ***una creștin-democrată*** (din partea PNȚCD și altor sateliți). E ceva, față de precedenta ofertă electorală, dar asta rămîne de discutat în bombele de mîine și tot așa.

LIZUCA și PATROCLE

cu opțiuni personale diferite de ale Partidului nostru

POST SCRIPTUM DE CAUCIUC. Ieri a fost o mare spaimă în municipiu, datorită unui telefon anonim care a înspăimîntat autoritățile în legătură cu o bombă de fier care, cică, ar fi fost amplasată în incinta clădirii Tribunalului. Spre lauda lor, cei în drept au reacționat cu maximă promptitudine și la meserie, dar, din fericire, s-a dovedit căci nu a fost decît o alarmă în fals. Pînă la urmă, s-a desprins o concluziune tristă: ***la momentul de față, nu sîntem în stare, datorită dotării primitive, să contracarăm eventualele acțiuni teroriste ale golanilor teroriști.*** Dar aiasta-i o altă discuțiune. Noi, ca și în cazul evenimentului de la Suceava, ne desolidarizăm de orice bombă de fier teroristă, pentru că bombițele noastre, de cauciuc, nu lucrează ca alea feroase, teroristic, ci profund selectiv, fără a provoca durere și suspinare. ***Moarte cruntă și dureroasă tuturor teroriștilor de fier!***

Din telefoanele, scrisorile și audiențele zilei

Responsabilitatea asupra informațiilor publicate la rubricile "Din scrisorile, telefoanele și audiențele zilei" și "Ultimul vagon poștal" revine reclamanților. Scopul acestor două rubrici este de a asigura un dialog între cititori și reprezentanții principalelor instituții publice. Semnatarii scrisorilor sînt rugați să folosească un limbaj decent și să nu facă acuzații nejustificate.

■ *Se taie arborii de pe strada Eternității*

Am primit telefonul unui cetățean alarmat, care ne sesiza că un grup de bărbați taie arborii mari de pe lîngă trotuarele străzii Eternității și ne ruga să intervenim la Serviciul Spații Verzi, pentru a face cunoscută această "crimă ecologică", după cum s-a exprimat dînsul. Am luat legătura cu inginera Sălceanu de la Primărie, care ne-a rugat să facem publică situația în adevărata lumină.

Sînt tăiați arborii îmbătrîniți, scorburoși și care prin sistemul lor radicular au deteriorat strada, și în special trotuarele înguste ale acestei străzi, destul de circulată de pietonii ce merg spre sau dinspre cimitir. Nu este vorba de tăieri haotice sau abuzive, (am mai primit semnale de alarmă și din alte zone ale orașului), ci de lucrări de amenajare; acolo unde au fost înlăturate exemplarele îmbătrînite vor fi **plantați arbori** tineri, din specii valoroase.

Strada Eternității, cu trotuarele ei înguste, după ce vor fi înlăturați arborii, va fi reparată și poate că ar fi bine dacă nu s-ar mai planta specii de talie mare, ținînd cont de îngustimea trotuarelor și de traficul pietonal intens.

■ *Timbrele fiscale*

Tudor Osianu, din Iași, ne-a telefonat pentru a sesiza o problemă pe care o întîmpină toți cei care înaintează diferite acte la administrația financiară: copiile respective trebuie timbrate cu timbre fiscale în valoare de 55 lei, dar la ghișeele poștale se găsesc numai cele cu valoare de 50 și 100 lei. Așa că, pentru 5 lei în plus, este necesar să timbrezi numai cu timbru de 100 lei! Cum s-ar putea rezolva această problemă? O soluție ar fi ca taxa fiscală să fie fixată la 50 de lei (că și așa se găsesc greu monedele de 5 lei), ori să se mărească la 100 lei, cît plătesc în realitate solicitanții.

■ *Curățenia orașului...*

■ **Inginerul Vasile Cazan** ne-a trimis o notă prin care ne anunță că cetățenii care locuiesc pe strada general dr. Vicol au fost plăcut surprinși de faptul că la sfîrșitul săptămînii trecute o echipă de la RA CITADIN a făcut pe stradă "o curățenie oglindă".

Surpriza a fost mare pentru că vreme de aproape 2 ani locuitorii străzii respective nu au văzut lucrători de la RAGC care să se ocupe de curățenie. "Deci se poate!", încheie scurta notă V. Cazan.

■ *... dar și murdăria lui*

■ Vechiul nostru corespondent **Valeriu Stan** ne scrie că în Iași există "o fabrică foarte activă, nedorită de cetățeni, care se numește FABRICA DE PRODUS MURDĂRIE.

Ne dă un exemplu concludent: spațiul de lîngă complexul studențesc Titu Maiorescu" este zilnic curățat de femeile de serviciu ale căminului, dar imediat studentele aruncă pe fereastră tot felul de gunoaie. La murdăria acestei zone contribuie și tonetarii ce ocupă trotuarele. Valeriu Stan este de părere că trebuie să folosim toate mijloacele pentru a educa oamenii să păstreze curățenia, ajutînd astfel pe cei care se ocupă de salubrizarea orașului.

Subscriem la acest apel și facem public demersul său.

■ *Anunț pentru pescari*

Pescarii sportivi sînt convocați sîmbătă, 18 martie, ora 10,00, pentru rezolvarea unor probleme organizatorice și alegerea organelor de conducere. Adunarea va avea loc la Ciric, lîngă restaurantul "Ciupercă". Începînd de la ora 8,00, un autobuz special va transporta pe participanți din Tîrgu Cucului spre Ciric.

■ *Actualitatea în catren*

Am citit de curînd în presă că la Moscova a avut loc o neobișnuită expoziție de tablouri: s-au expus 65 de tablouri celebre, preluate din muzeele germane după înfrîngerea din 1945, de către Armata Roșie.

Frumusețea este că, pînă în prezent, a fost negată existența acestor capodopere în Uniunea Sovietică și se pare că, la cererea autorităților germane de a fi înapoiate, s-a răspuns că vor fi cerute niște "compensații" în cazul în care vor fi restituite.

Cînd auzii ce-au declarat,
Mirarea mea este imensă:
Ca să-ți restitui ce-am furat
Tu să-mi plătești o recompensă!

Constantin IURAȘCU

MAD
DISTRIBUTOR
Distribuitor al întregii game de produse cosmetice
Miraj
șampon, apă de colonie, vopsea de păr, dizolvant, creme, loțiune după ras, pastă de dinți, pastă de ras
Distribuitor al întregii game de ciorapi damă
MONDEX - Sibiu
Unic distribuitor al firmelor
CISEROM - Sebeș & AGNITEX - Agnita
șosete de toate mărimile pentru copii, dame, bărbați, căciuli, fulare, etc.
Str. Împăcării 2A, bl. 907, tel. 032/22.18.36
(Nicolina 1, la baza pasarelei înspre CUG)

Societatea de Servicii Informatice
SINTA S.A. Iași
oferă prin magazinele sale:
☑ HÎRTIE CALCULATOR (import Germania)
  - A3 (380 mm) - 1 ex.
  - A3 - 2 ex. (autocopiativă)
  - A4 - 1 ex. (LA NUMAI 12 LEI/PAGINA CU TVA INCLUS)
☑ HÎRTIE COPIATOR
  - Rank Xerox (Anglia)
  - Report
☑ DISKETE - TDK, 3M, VERBATIM - 3,5" și 5,25"
☑ FILTRE ECRAN
☑ ROLE FAX ȘI ROLE CASĂ DE MARCAT
☑ RIBOANE PENTRU TOATE TIPURILE DE IMPRIMANTE
☑ MEMORII (SIMM) DE 1Mb
☑ PLĂCI DE BAZĂ - 286, 386, 486 etc.
☑ REVISTE ȘI CĂRȚI DE SPECIALITATE
Informații la sediul firmei.
Tel. magazin 127116 Cetrala 230077, 230080 Secretariat 230072

ULTIMUL VAGON POȘTAL

Obraz de parlamentar

În sfîrșit, n-a mai răbdat nici președintele Iliescu și le-a spus-o "de la obraz" parlamentarilor, la emisiunea de Actualități din 7 martie: "Domnii demnitari să nu întreacă măsura! Ori la «stat», ori la societăți comerciale!" Nu cred că președintele îi știe pe toți cei cu musca pe căciulă, dar despre unii am auzit și noi, căci nu iese fum pînă nu faci foc... Ar fi hazardat să-i nominalizăm, căci mă tem că nu se vor rușina. Rămîne să vedem ce măsuri se vor lua.

Am devenit sceptici, pentru că am văzut ce "măsuri" "s-au luat" împotriva corupției. Cine și-a închipuit că un parlamentar s-ar putea mulțumi cu un salariu a fost naiv. Nu mă refer la toți parlamentarii, ci numai la cei în cauză. Acum, dacă "au pornit apele", cum se vor mai descurca respectivii? Grevă nu pot face, ca minerii, care "luptă fără odihnă" pentru salarii mai bunicele, fără acoperire.

Tot ce pot face parlamentarii vizați este să-și mai rărească prezența la ședințele de lucru, care, de altfel, "nu este obligatorie", sau să... refuze un nou mandat la viitoarele alegeri. În acest caz vom fi dezolați, mai ales că cineva din Parlament, de la PDSR, "a promis" că parlamentarii partidului de guvernămînt vor rămîne "la datorie" încă 12 ani. Mulți dintre ei sînt "ca lumea" și ar fi "păcat" să-i pierdem...

Nu le auzi gura și nici nu se înghesuie la ședințe în primele rînduri. Ridică doar mîna în semn de salut la orice proiect de lege. Doar cînd e vorba de privatizare mîna rămîne nemișcată. Este, aici, un paradox, căci doar de la privatizare își pot rotunji veniturile. Nu-i mare lucru să fii consilier, cînd ești parlamentar, sau asociat, dacă ai capital. Sperăm că "mustrările" părintești ale președintelui Iliescu nu vor fi uitate prea repede. Altfel, care ar mai fi autoritatea președintelui? Dacă ne amintim bine, au fost cazuri cînd autoritatea sa a fost pusă la grea încercare. Ne limităm să-l cităm C.V. Tudor, care a dat dovadă de... față de președinte și a rămas cu amîndoi obrajii... Să vedem ce va face și acum! Ce funcții vor alege parlamentarii? Probabil că pe cea mai bănoasă. Rămîne de văzut dacă îi vom mai putea numi "demnitari", căci "demnitar" vine de la "demnitate".

Gheorghe PORUMB, Iași

Invitație la Teatrul Național

Astăzi, la orele 19,00, va avea loc premiera absolută a piesei lui Ion Băieșu - "Nu muriți din întîmplare", în regia lui Ion Sapdaru și scenografia lui Nicolae Mihăilă. Distribuția îi alătură pe ***Catinca Tudose, Constantin Pușcașu, Doina Deleanu, Florin Mircea, Ada Gârțoman Suhar, Monica Bordeianu, Daniel Busuioc, Radu Ghilaș*** ș.a. Subintitulată "fantezie comică într-o singură parte", piesa e un amestec de tragic și comic, absurd și realitate, pe un ton moralizator și aluziv.

CARNETUL ZILEI

✝ Cv. Benedict; Sf. mc. Alexandru preotul.

-8 - 0° C VREMEA

Vremea va fi rece. Cerul se menține noros la acoperit. Temporar, va mai ninge slab. Vîntul va sufla slab la moderat, cu intensificări locale de pînă la 45 km/h, din sector N-E. Valorile minime ale aerului vor oscila între -8 și -4 grade Celsius, iar cele maxime între -4 și 0 grade Celsius. **(Gheorghe CANACHE, Centrul de Prevedere a Vremii Bacău)**

FARMACII DE GARDĂ

Farmacia nr. 2, Piața Unirii (tel. 116029).

SPITALE DE GARDĂ

Spitalul "Spiridon" (tel. 142730): Clinica a II-a Medicală; Clinica I Chirurgie; **Maternitatea "Cuza Vodă"** (tel. 143320).

TVR BUCUREȘTI

TVR 1: 7,00 TVM. Telematinal ■ **8,30 La prima oră cu...** Revista presei de week-end; Dedicații muzicale; Agenda zilei; Maxima zilei ■ **9,15 Film serial (r): Santa Barbara** (SUA) ■ 10,00 Actualități ■ 10,05 Limbi străine. Franceza (începători); Engleza ■ **11,05 Cinematograful de artă (r): Zi de carnaval** (Spania, 1991). Regia Fernando Bauluz și Pedro Carvajal ■ **12,40 Desene animate: Virgul** (Franța, CFI) ■ 13,10 1001 audiții. Gala tinerilor laureați - Arcuș, 1995 ■ **14,00 Actualități** ■ 14,10 TVR Iași. Est Meridian ■ 15,05 TVR Cluj-Napoca. Panoramic; Rubrică în limba maghiară: Știri; Galeria marilor actori: Senkászky Endre - artist emerit; Clip-top - muzică pop-rock; Primăvara în agricultură ■ 16,00 Actualități ■ 16,10 Fii tu însuți! Decădere prin extaz ■ 17,00 Conviețuiri. Comunitatea rușilor-lipoveni: Conferința pe țară a comunității - 5 ani de la înființare; "Maslena" - sărbătoare tradițională; Viața culturală a comunității în județul Tulcea; Muzică; Ultima oră: știri și reportaje din viața minorităților naționale din România ■ 18,00 Totul despre muzică. Concurs care vă propune o inedită abordare a istoriei muzicii (secțiunea muzică simfonică) ■ **18,30 Desene animate. Mizerabilii** (Franța) ■ 19,00 Clio. A treia reformă agrară ■ **19,30 Film serial pentru tineret. Fata și băieții** (Franța) ■ **20,00 Actualități.** Buletin meteo. Telesport ■ 20,40 Publicitate ■ **20,45 Telecinemateca. Psihoza** (SUA, 1960). Cu: Anthony Perkins, Janet Leigh, Vera Milles. Regia Alfred Hitchcock ■ **22.45 Baschet masculin - finala Cupei Europei a cluburilor.** Transmisiune de la Istanbul. În pauză Actualități (ora 23,15) ■ 24,00 Gong! Emisiune de critică și actualitate teatrală ■ 0,30 Studio de dans contemporan. Tineri coregrafi în studiourile Televiziunii Române: "Patru egal unu - grupul Marginalii"; Liliana Iorgulescu, Răzvan Neapolu.

TVR 2: 7,00 La prima oră. Știri; Gimnastica de dimineață; Buletin meteo; Informații utile; Desene animate (I); Autografe muzicale; Trei minute pentru sport; Cronica șoselei; Unde mergem?; Simezele orașului; Medicul casei; Calendar; Lansare de carte; Desene animate (II); La prima oră cu... Revista presei de week-end; Dedicații muzicale; Agenda zilei; Maxima zilei ■ **9,15 Ora de muzică... cu dirijorul Sergiu Celibidache.** În program: Suită din baletul "Romeo și Julieta" de Serghei Prokofiev. Își dă concursul Orchestra Filarmonicii "George Enescu" ■ 10,00 Telejurnal Worldnet ■ **10,30 Documentar: Evadarea lui Saint Exupéry** (CFI) ■ 11,30 Desene animate. Legenda lui Zorro ■ 12,00 Teatru liric (r). Opera "Rusalka" de Antonin Dvorak ■ 13,10 Pămîntul - Planeta noastră. Documentar (Worldnet USIA) ■ 13,45 Telejurnal CFI ■ **14,00 Actualități** ■ 14,10 Planetar. O emisiune pentru copii, care vă invită să descoperiți secretele Planetei Albastre; Concursuri, filme, jocuri, surprize ■ 15,00 Limbi străine. Franceza (r); Engleza (r) ■ 16,00 Desene animate. Kissyfur ■ **16,30 Film serial. Și bogații plîng** (Mexic) ■ 17,00 23 milioane (I). Nu ne mai place carnea sau... prețul ei? ■ **17,40 Film serial. Aur și noroi** (Spania, 1992). Ep. 29 ■ 18,30 23 milioane (II) ■ 20,00 Hyperion. Revistă literară în imagini. Avem un roman al zilelor noastre?; Continuitate stilistică sau ruptură?; Nicolae Breban - un "Amfitrion" pentru literatura contemporană; De la "Confesiuni violente" la proza de mare anvergură; Apariții de ultimă oră în proza românească. Participă Nicolae Breban, Laurențiu Ulici, Doina Uricariu, George Pruteanu ■ 21,00 TVM. Mesager ■ 21,30 Între da și nu; Unde ne sînt meseriașii (III). Convorbire cu Mihai Lazăr, președintele Cooperației Meșteșugărești "Artă și precizie" ■ 22,00 Tradiții. Vetre folclorice pe Valea Humorului ■ 22,30 Credo. Casa Domnului ■ **23,45 Eurogol.** Emisiune de actualitate fotbalistică internațională: rezumatele meciurilor din prima ligă a campionatului Angliei și din prima divizie a campionatului Spaniei.

TVR IAȘI

Pr. I, orele 14,10 - 15,05 - Est Meridian Magazin: Note, știri și reportaje din Moldova ■ Accente ■ Povestea unui om: "O zi din viața unui afiș" - Cristina Anca-Ciubotaru ■ Săptămîna muzicală ■ Trimbulinzii: Inedite la Liceul "Garabet Ibrăileanu" din Iași ■ Viceoclipul emisiunii. Redactori: Cristina Puiu, Andreea Marin.

TV EUROPA NOVA

10,00 Deschiderea programului de dimineață ■ **10,05 Mati Nova.** Emisiune-magazin ■ 11,00 Lumea la microscop: Odiseea spațială (I); Carusel... marin; 1993 - Anul bătrînilor ■ 12,00 Infonova ■ **12,10 Film: "Inimă slabă, umeri puternici"** (r) ■ 13,45 Country music ■ 14,00 Închiderea programului de dimineață ■ 17,00 Deschiderea programului ■ 17,05 Conexiuni economice - Curtea de conturi. Redactor Nucu Florea ■ 17,30 Intermeridian: Sicilia: Pe urmele principelui Lampedusa (II); O insulă a Siciliei - Levanzo; San Remo 1995. Redactor Oana Șerban ■ 18,15 TV Shop ■ **18,35 Desene animate** ■ **19,00 Infonova** ■ 19,35 Reporter Europa Nova ■ 20,00 Video-clip '95 ■ 20,30 Ars longa - Catedrala din York - glorie renăscută. Realizator Anca Untu-Dumitrescu ■ **21,00 Ecranizări: "Orlando"** (prod. SUA; regia Sally Potter; cu Tilda Swinton, Billy Zane). Ecranizare după romanul Virginiei Woolf. Iubirea, politica, moartea, societatea, sexul sînt tot atîtea experiențe pe care le trăiește personajul cu înfățișare androgină. Filmul regizoarei Sally Potter stă sub semnul misterului și poeziei ■ **22,35 Infonova** ■ **22,45 Aici Europa Nova (talk-show). "Amabilitate? Sfidare? Nepăsare? - despre calitatea serviciilor publice".** Realizatori: Vasile Braic, Ninel Berneagă ■ 24,00 Închiderea programului.

TV SATELIT

RTL

6,30 RTL-actualități ■ 6,35 Universul minunat: Cei patru fantastici ■ 7,00 RTL-actualități ■ 7,05 Universul minunat: Țara zmeului fantastic ■ 7,30 RTL-actualități ■ **7,35 Lucky Luke** ■ 8,00 Punkt 7 ■ 8,30 RTL-actualități ■ 8,35 Printre noi (r) ■ 9,00 RTL-actualități ■ 9,05 S.O.S. California ■ 10,00 RTL-actualități ■ **10,05 Kojak: "Un vechi prieten rău"** ■ 11,00 Bogat și frumos ■ 11,30 Timpul dorului ■ 12,00 Premiul este fierbinte ■ 12,30 Duel familial ■ 13,00 RTL-jurnal de prînz ■ 13,30 Springfield Story ■ **14,15 California Clan** ■ 15,05 Pasiunea ei e crima "Nu numai discreditare" ■ 16,00 Ilona Christen: "La fiecare catastofă - gură-cască și curioși" ■ 17,00 Hans Meiser: "Singur contra tuturor" ■ **18,00 Jeopardy!** ■ 18,30 Printre noi ■ 19,00 Bogat și frumos (r) ■ 19,30 Exploziv-telegraf. Boulevard-News prezentat de Frauke Ludowig ■ 19,45 RTL-actualități. Știri, sport, meteo ■ 20,10 Exploziv magazin. Moderator Barbara Eligmann ■ **20,40 Cupa UEFA: Borussia Dortmund - Lazio Roma.** Meci retur. Transmisiune directă - repriza întîi ■ 21,35 RTL-actualități ■ **21,45 Cupa UEFA: Borussia Dortmund - Lazio Roma.** Repriza a doua ■ **22,50 Quincy: "Diamante fierbinți, inimi reci"** ■ 0,15 Gottschalk. Late Night Show cu Thomas Gottschalk ■ 1,00 RTL-jurnal de noapte cu Heiner Bremer ■ **1,25 EXTRA Liga Campionilor** ■ 1,30 RTL-show de noapte cu Thomas Koschwitz (r) ■ **2,30 Kojak (r)** ■ 3,20 Pasiunea ei e crima (r) ■ 4,10 Ilona Christen (r) ■ 5,05 Hans Meiser (r) ■ 5,55 Exploziv magazin (r) ■ 6,15 Exploziv-telegraf (r).

PRO 7

6,00 Arabella Kiesbauer (r) ■ 6,45 Alf (s/r) ■ **7,10 Scooby-Doo Show** (r) ■ **8,00 Familia Simpson (s/r)** ■ 8,30 Casa noastră (s) ■ 9,30 Petrocelli (s.p.) ■ 10,30 Rosseanne (s/r) ■ **11,00 Meteor (f/r)** ■ 13,00 Cei doi Hart (s) ■ 14,00 Îngerii lui Charlie (s) ■ 15,00 Arabella Kiesbauer (talkshow) ■ 16,00 Familia Colby (s) ■ **16,55 L.A. Law (s.p.)** ■ 17,55 Desene animate ■ **19,25 Rock'n' Roll Daddy (s)** ■ 19,55 Roseanne (s) ■ 20,25 Alf (s) ■ **21,15 Detectivul Fichte: Epsilon 17** (f.p. Germania '94) ■ 23,10 Reporterii (magazin informativ) ■ 0,05 Kung Fu (s) ■ **1,05 Războiul lumilor (s)** ■ 2,05 L.A. Law (s/r).

MTV

7,00 Matinal, cu Maria ■ **8,30 Dans în aer liber**, cu Eric ■ 10,00 Ingo, cu mix-ul dimineții ■ **13,00 Muzică soul, cu Lisa I'Anson** ■ 14,00 Mari hituri ■ 15,00 Snowball, Davina în Italia ■ 17,30 Coca Cola Report ■ **17,45 Noutăți cinematografice** ■ 18,15 3 din 1 ■ 18,30 Dial MTV, cu Enrico ■ 19,00 Muzică non-stop, cu Marijne ■ 20,30 Sport la MTV, cu D. Cortese ■ **21,00 Mari hituri** ■ 22,00 Most Wanted, cu Ray Cokes ■ **23,30 Beavis & Butt-head (d.a.)** ■ 0,15 Noutăți cinematografice (r) ■ 0,45 3 din 1 (r) ■ 1,00 Sfîrșitul? cu Davina, Hugo și frații Grunt ■ 3,00 Muzică soul, cu Lisa I'Anson ■ **4,00 Dans în aer liber, cu Eric** ■ 5,00 Nocturna video.

EUROSPORT

9,30 Eurogolf Magazine, Openul Marocului ■ **10,30 Atletism.** Campionatele Mondiale de sală de la Barcelona ■ 12,30 Schi nordic. Campionatele Mondiale de la Thunder Bay ■ **14,00 Fotbal. Eurogoluri** ■ **15,30 Speedworld** ■ 17,30 Schi nordic. Campionatele Mondiale de la Thunder Bay (direct) ■ **18,30 Fotbal. Eurogoluri** ■ **19,30 Eurotennis. Magazin al turneelor ATP** ■ 20,30 Eurosportnews 1 ■ 21,00 Schi nordic. Campionatele Mondiale de la Thunder Bay (direct) ■ 23,00 Euroski ■ **0,00 Fotbal. Cupa UEFA.** Manșa a doua a sferturilor de finală (înregistrări) ■ 2,00 Eurosportnews 2.

TEATRUL NAȚIONAL

Teatrul Național "Vasile Alecsandri" prezintă astăzi; orele 19,00, premiera absolută a piesei lui Ion Băieșu ***"Nu muriți din întîmplare".***

CINEMATOGRAFE

■ **Cinematograful "Victoria"** (telefon: 112502); 10-16.03.1995; orele: 9;11;13; 15;17;19: **"Gravidul".** Producție SUA, 1994. Comedie S.F. de Ivan Reitman. Cu: Arnold Schwarzenegger, Danny De Vito, Emma Thompson. Premieră.

■ **Cinematograful "Republica"** (Telefon: 114327); 10-16.03.1995; orele: 9; 12; 15; 18: **"Răzbunătorul".** Producție India, 1993. Melodramă muzicală cu Barat Shah și Amitabh Bachchan. În continuare, documentarul "Evangheliarul de la Argeș"

■ **Cinematograful "Copou"** (Telefon: 145738); 10-16.03.1995; orele: 9; 11,30; 14; 16,30; 19: **"Luna amară".** Coproducție Anglia, Franța, 1992. După romanul "Luni de fiere" de Pascal Bruckner. Regia: Roman Polanski (film interzis spectatorilor sub 16 ani).

Luni și marți - 13 și 14.03.1995, Ecran-club. Ciclul "Mari regizori": Ivan Reitman: **"Dave - președinte pentru o zi".** Producție SUA, 1993. Satiră cu Kevin Kline, Sigourney Weaver, Ben Kingsley.

■ **Cinematograful "Dacia"** (Telefon: 164740); 10-16.03.1995; orele: 9; 11; 13; 15; 17; 19: **"O răpire cu bucluc".** Producție SUA, 1994. Comedie scrisă de John Hughes. Cu: Joe Mantegna, Lara Flynn Boyle, Joe Pantoliano.

■ **Videoteci**

- Sala mică a cinematografului **"Republica"** (orele: 10; 12; 14; 16; 18; 20)

☎ TELEFOANE UTILE

☎ SALVARE: 961
☎ POMPIERI: 981
☎ POLIȚIE:
Inspectoratul Județean Centrala 140720; Dispecerat 146666; Municipiu Centrala 140020 Dispecerat 146840/955 Ofițer de serviciu 146850; Serviciul Circulație - 140070.
☎ SERVICII MEDICALE MOBILE (asistență medicală de urgență la domiciliu): 113130/569, zilnic între orele 7,00-23,00
☎ AGENȚIA C.F.R.: 147673
☎ INFORMAȚII GARĂ: 146333
☎ AUTOGARĂ: 146587
☎ TAXICOM, dispecerat: 953, 146593
☎ AGENȚIA TAROM: 115239
☎ INFORMAȚII AEROPORT: 178126
☎ STAȚII PECO: Baș Ceauș - 176865; Aurel Vlaicu - 175872; Bucium - 132891; Crișan - 112182; Păcurari - 164142; Sărărie - 147480.
☎ A.C.R. - informații utile: 112345, 130177.
☎ DISPECERATE: R.A. Gaz-Metan - 141737; R.A. Apă-Canal - 142451; Renel - 147070, deranjamente - 147070; Termoficare - 141956; R.A. Locuința - 112434; Telefoane - Deranjamente - 921; Protecția mediului - 147010.
☎ GARDA FINANCIARĂ: 114065, 112427.
☎ ADMINISTRAȚIA FINANCIARĂ: 143030
☎ NOTARIAT: 147574
☎ TRIBUNAL: 146300
☎ PROCURATURĂ: 212566
☎ CAMERA DE COMERȚ: 117757
☎ CENTRUL MILITAR JUDEȚEAN: 146370
☎ STATUL MAJOR JUDEȚEAN DE APĂRARE CIVILĂ: 147594
☎ HOTELURI: Moldova - 142225; Traian - 143330; Unirea - 142110; Continental - 114320; Sport - 137817.
☎ POLICLINICA CU PLATĂ: triaj informații - 117244
☎ OFICIUL JUDEȚEAN PENTRU PROTECȚIA CONSUMATORILOR: 145392.

cotidian de informații
Monitorul
Str. Smîrdan nr. 5 ■ Tel. 17.25.57
(centrala) ■ Fax 14.45.77
■ Publicitate tel./fax 14.47.76
■ REDACTOR ȘEF - Dan Radu
■ REDACTOR ȘEF ADJUNCT - Ovidiu Șimonca
■ SECRETARIAT GENERAL DE REDACȚIE - Eugen Leonte, Marius Cristian (int. 21)
ȘEFI DEPARTAMENTE:
■ Eveniment local: Toni Hrițac (int. 14)
■ Investigații: Vali Știrbu (int. 14)
■ Eveniment național și internațional: Cristian Racu (int. 19)
■ Economic: Costel Stroescu (int. 24)
■ Cultură: Dorin Popa (int. 19)
■ Sport: Nicolae Grecu (int. 17)
■ Redactor de serviciu: Constantin Iurașcu (int. 20)
■ Fotoreporter: Constantin Plop
■ Grafică: Lucian Amarii, Daniel Melinte
■ Publicitate: Cristina Labonțu (int. 18, fax 144776)
■ Difuzare: Mihai Tudose (int. 15)
■ Contabilitate: Antoneta Filip (int. 23)
NORD-EST PRESS
- agenție de presă -
Str. Smîrdan nr. 5 ■ Tel. 17.25.57
(centrala) ■ Tel/Fax 27.04.13
■ EDITOR: Mona Dîrțu
EDITOR
NORD-EST
Str. Smîrdan nr. 5 ■ Tel. 17.25.57
■ Fax 14.45.77
Director general: ALEXANDRU LĂZESCU
Director editorial: FLORIN ZAMFIRESCU
Director de marketing: CEZAR CALUSCHI
Director executiv: GABRIEL RUSU
ABONAMENTELE se pot face la orice Oficiu Poștal din țară. MONITORUL figurează în catalogul Presei interne la poziția 838.
TIPAR OFFSET: MULTIPRINT, Iași str. Sf. Lazăr nr. 49

MONITORUL EXTERN

Datorită campaniei militare din Cecenia

Opţiunea Democratică a Rusiei nu îl va susţine pe Boris Elţîn la viitoarele alegeri prezidenţiale

Plenara Partidului Opţiunea Democratică a Rusiei a cerut, sîmbătă, demisia ministrului Apărării, ***Pavel Graciov***, a ministrului de Interne, ***Viktor Erin***, şi a directorului Serviciului Federal de Contrainformaţii, Serghei Stepaşin, ca persoane necorespunzătoare pentru funcţiile ocupate. Participanţii la plenară s-au pronunţat, de asemenea, împotriva susţinerii lui ***Boris Elţin*** în viitoarele alegeri prezidenţiale, dacă acesta îşi va prezenta candidatura. Din cauza conflictului cecen, după opinia consiliului acestui partid, preşedintele Rusiei nu are şanse să fie ales pentru un nou mandat.

Ca în mai toate ţările lumii

Funcţionarii de stat chinezi nu sînt imuni la corupţie

Şeful sistemului judiciar chinez a afirmat că tribunalele din China trebuie să îşi intensifice eforturile în direcţia combaterii corupţiei din mediile oficiale. În raportul său anual către forumul legislativ de la Beijing, ***Rin Gienshin***, a spus că foarte multe din cazurile intrate anul trecut în circuitul justiţiei se referă la mituire, deturnare de fonduri publice şi abuz de autoritate. În 1994, peste o mie de membri ai personalului judiciar au fost sancţionaţi pentru acte ilegale, iar 44 de judecători pentru delicte penale.

Într-un violent incendiu

Patru persoane au fost ucise la un hotel din Siberia

Cel puţin patru persoane au fost ucise şi alte 15 au fost rănite ieri dimineaţă, după ce un violent incendiu a izbucnit la hotelul "Sibir", din localitatea rusă Irkutsk, informează Reuter. Potrivit primelor estimări ale poliţiei, incendiul, care a distrus complet aripa stîngă a clădirii de cinci etaje, pare să fi fost provocat în mod intenţionat, dar încă nu există dovezi sigure în sprijinul acestei constatări. Vîntul puternic şi temperatura de -22 grade Celsius au îngreunat mult activitatea pompierilor, care au reuşit cu greu, după şapte ore de luptă cu focul, să salveze aripa dreaptă a hotelului, a precizat postul local de televiziune.

În Afghanistan

Mişcarea Taliban ripostează ofensivei forţelor guvernamentale

Forţele de aviaţie şi de artilerie ale guvernului afghan au continuat să bombardeze poziţiile de la marginea capitalei Kabul ale Mişcării Islamice a Studenţilor - Taliban. O sursă de la Ministerul Apărării a comunicat că scopul ofensivei este acela de a împinge forţele de opoziţie dincolo de zona de unde ar putea bombarda oraşul cu rachete. Un reporter BBC informează că Taliban a răspuns atacurilor lansînd zeci de rachete, o mare parte din acestea căzînd în zone locuite de civili. Radio Kabul afirmă că mulţi locuitori au fost ucişi sau răniţi. Într-un interviu acordat postului de radio BBC, purtătorul de cuvînt al Ministerului Apărării a afirmat că mişcarea Taliban poartă răspunderea pentru luptele începute duminică. El a mai spus că trupele guvernamentale au alungat trupele Taliban de pe poziţii, pe care le deţineau de puţin timp. ***"Luptele au încetat pentru moment, am curăţat aceste regiuni, am capturat 100 de soldaţi ai acestei mişcări, opt tancuri, armament uşor şi greu"*** - a conchis purtătorul de cuvînt al Ministerului Apărării.

Alături de încă şase încărcături explozive

O puternică bombă a fost instalată în faţa maşinii lui Arafat

O puternică bombă a fost descoperită duminică, pe o şosea folosită de israelieni şi palestinieni în Gaza, fapt ce a dus la schimbarea rutei liderului Organizaţiei pentru Eliberarea Palestinei, ***Yasser Arafat (foto)***, au anunţat surse ale serviciilor palestiniene de securitate, citate de Reuter. Nu au fost găsite dovezi clare care să indice că Arafat, care se întorcea dintr-o vizită în Egipt, ar fi fost ţinta acestei bombe. Experţi israelieni au detonat în condiţii de deplină securitate încărcătura, care conţinea 60 de kg dinamită, şi care a fost instalată la aproximativ 200 de metri de colonia evreiască Kfar Darom, din centrul Fîşiei Gaza. Bomba teleghidată a fost descoperită cu cinci minute înainte ca maşina în care se deplasa Arafat să ajungă la barieră, convoiul acestuia fiind imediat avizat să-şi schimbe ruta. Cel puţin alte şase dispozitive explozive mai mici au fost descoperite duminică, de-a lungul unui gard de securitate israelian din jurul coloniilor evreieşti din Fîşia Gaza. Nici un grup nu a revendicat pînă în prezent plantarea bombelor.

După "lovitura" de acum două săptămîni a propriului angajat, Nick Leeson

Banca Baring's și-a reluat activitatea la Singapore

■ *fostul șef al filialei singaporeze a compărut ieri în fața tribunalului din Frankfurt*

Baring's, banca ce a fost falimentată în mod spectaculos în urmă cu două săptămîni, își reia operațiunile în Singapore, sub o nouă conducere. Corespondentul BBC relatează că Comitetul Executiv al grupului ING a petrecut sfîrșitul de săptămînă analizînd situația cu autoritățile de control financiar singaporeze, declarînd că societatea bancară va fi lichidată. S-a precizat că numele firmei va fi păstrat, dar sub aceeași denumire va funcționa practic o altă societate, înființată tocmai pentru a continua derularea afacerilor. Aceasta, în timp ce - săptămîna trecută - o oficialitate declarase că nu există o procedură clară prin care să poată fi anulată decizia de suspendare a licenței de funcționare. Comitetul Executiv al ING a afirmat că întregul personal al filialei Baring's din Singapore ar trebui menținut, dar - s-a apreciat - ***"va fi dificil să se procedeze astfel cu acei care sînt direct răspunzători de dezastrul financiar suferit"***.

Nick Leeson, cel care a provocat falimentul Băncii Baring's a apărut ieri în fața unui tribunal din Frankfurt. Curtea ar urma să se pronunțe în legătură cu cererea de extrădare formulată de autoritățile din Singapore, care doresc judecarea lui Leeson acolo. Autoritățile germane au precizat că decizia finală privind extrădarea ar putea depinde de rezultatele cercetărilor desfășurate concomitent la Singapore și Londra, privind circumstanțele care au condus la falimentul băncii.

În fotografie, Nick Leeson - în momentul arestării sale, pe aeroportul din Frankfurt.

Fundamentalismul islamic răbufnește și în Turcia

Două persoane au fost ucise în cursul unui atac armat asupra unor cafenele din Istanbul

■ ***noaptea de duminică spre luni a fost pentru locuitorii Istanbulului o adevărată noapte de groază***

La Istanbul, au avut loc ciocniri între poliție și demonstranți. Tulburările au fost ocazionate de ieșirea în stradă a mii de membri ai unei secte islamice, pentru a protesta față de asasinarea, duminică, a doi coreligionari, de către indivizi înarmați neidentificați. Cel puțin alte 15 persoane au fost rănite, cînd atacatorii au deschis focul asupra a patru cafenele și a unei patiserii din cartierul Gaziosmanpasa, unde majoritatea locuitorilor aparțin comunității islamice Alawite din Turcia.

Forțele de poliție, care au fost suplimentate cu efective aduse și din alte părți ale orașului, au tras focuri de armă în aer, pentru a-i dispersa pe manifestanții furioși. Nici un grup nu a revendicat responsabilitatea atacului. Atacatorii au dispărut, după ce au capturat două taxiuri. Poliția a găsit ulterior unul dintre taxiuri, al cărui șofer a fost înjunghiat de către agresori. Secta Alawită, o ramură a Islamului, este în mod frecvent ținta criticilor musulmanilor ortodocși Sunniți, care îi acuză de nerespectarea preceptelor Coranului. Peste 20 milioane de Alawiți locuiesc în Turcia, reprezentînd o treime din populația țării.

Croația renunță la cererea de anulare a mandatului forțelor de pace de pe teritoriul său

■ ***cu toate acestea, ambasadorul croat la ONU a avertizat că țara sa va încerca să recucerească enclava sîrbă Krajna, aflată pe teritoriile Croației și Bosniei*** ■ ***Germania susține reintegrarea Krajnei în Croația*** ■

Președintele Croației, ***Franjo Tudjman (foto, jos)***, a anunțat că va permite forțelor de pace ale ONU, într-un număr redus la jumătate, să rămînă pe teritoriul Croației și după data de 31 martie - a informat la Copenhaga, Cabinetul secretarului general al ONU, ***Boutros Ghali. Mario Nobilo***, ambasadorul Croației la Națiunile Unite, a declarat însă că țara sa va încerca să recucerească enclava Krajna, aflată în prezent sub controlul sîrbilor croați. În cursul unui interviu acordat BBC, ambasadorul croat și-a exprimat speranța că enclava sîrbă va putea fi recucerită prin tratative politice, deși el a dat de înțeles că, dacă va fi necesar, Croația nu se va da în lături de la folosirea forței. ***"Sîntem destul de puternici, din punct de vedere militar, pentru a ne permite să cucerim Krajna prin forță. În ultimii trei ani, am acumulat o experiență militară, între timp, ne-am format o armată puternică, avem un comandament comun cu Bosnia, iar sîrbii, dacă vor continua să lupte, vor deveni victime, rînd pe rînd"***, a avertizat Mario Nobilo, dar, în continuare, a ținut să adauge: ***"Dorim să evităm, însă, acest lucru, pentru că prețul ar fi prea mare, pentru toată lumea"***.

Șeful diplomației germane, ***Klaus Kinkel***, s-a pronunțat pentru reintegrarea rapidă și pașnică a republicii separatiste sîrbe Krajna în Croația, după decizia guvernului croat de a prelungi mandatul FORPRONU. Zagrebul a pierdut controlul asupra acestei regiuni după schisma sîrbo-croată din 1992, care a făcut necesară amplasarea trupelor de menținere a păcii, ca forță-tampon. Ministrul de Externe german consideră că diferendul sîrbo-croat trebuie rezolvat pe cale diplomatică, primul pas fiind consolidarea armistițiului în întreaga Croației și menținerea structurilor economice. Kinkel a adăugat că reapropierea dintre Zagreb și Krajna depinde într-o foarte mare măsură de atitudinea președintelui sîrb Slobodan Miloșevici.

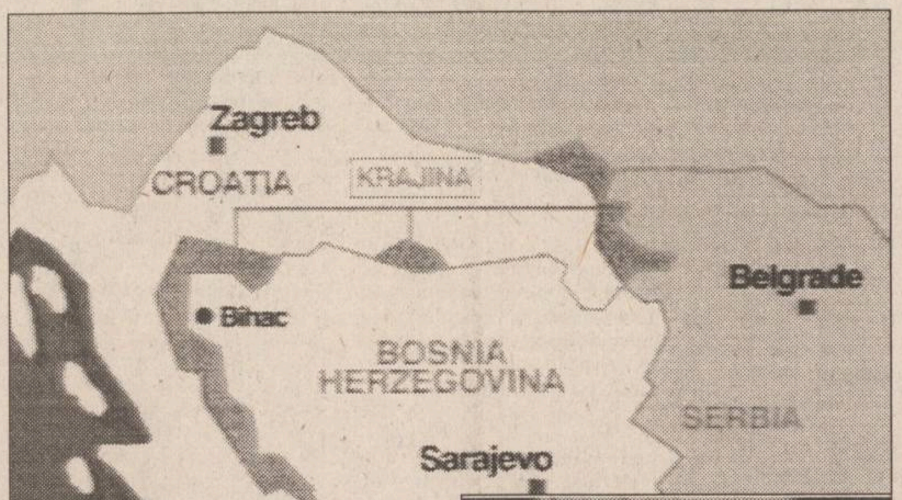

Odiseea lui Carlos Salinas

Fostul președinte al Mexicului - exilat în Statele Unite?

Guvernul mexican a refuzat să comenteze în vreun fel informațiile apărute în presă, conform cărora fostul președinte al Mexicului, Carlos Salinas, ar fi plecat în exil în Statele Unite. Oficialitățile au declarat că nu dețin nici o informație în acest sens. Un ziar mexican și-a informat cititorii că fostul președinte ar fi părăsit țara în cursul zilei de sîmbătă, la bordul unui avion particular, împreună cu soția și cei trei copii ai săi, iar o revistă, citînd surse anonime, a considerat că plecarea precipitată a fostului președinte mexican face parte dintr-o înțelegere mai largă, menită să pună, astfel, capăt disensiunilor ivite în sînul Partidului Revoluționar Instituțional (PRI) de guvernămînt. Se pare că fostul președinte s-a angajat să renunțe la orice viitoare implicare în viața politică a Mexicului și să se limiteze la activitatea de profesor universitar.

François Mitterrand îl va vota pe Lionel Jospin

■ ***amîndoi sînt de orientare socialistă***

Președintele Franței, François Mitterrand, a anunțat ieri, într-un interviu acordat ziarului "Le Figaro", că îl va sprijini pe candidatul socialist Lionel Jospin pentru alegerile prezidențiale din aprilie, informează Reuter. Comentînd tăcerea sa prelungită în legătură cu acest subiect major al scenei politice franceze, Mitterrand a afirmat că nu s-a implicat în trecut, deoarece campania electorală de pînă acum i s-a părut "un pic monotonă și lipsită de strălucire". În opinia sa, "Jospin este un candidat capabil să cristalizeze speranțele și realitățile Stîngii, un om care crede în ceea ce face". "Nu este nici un secret că voi vota pentru el și sper ca toți cei care m-au sprijinit pînă acum să facă același lucru", a adăugat președintele.

Sondajele de opinie îl prezintă pe Jospin ca fiind pe locul al doilea, în urma primarului conservator al Parisului, Jacques Chirac, însă înaintea premierului Edouard Balladur, care fusese candidatul favorit pînă la începutul acestui an, dar care a înregistrat un substanțial declin de popularitate în ultimele trei luni.

timpul înseamnă bani

M.V.D.
FIRMĂ SPECIALIZATĂ ÎN CONSULTING
asigură:
■ constituirea S.C. cu capital românesc și mixt (S.R.L. S.N.C. S.A.) în regim de urgență; înregistrare la Administrația Financiară cod fiscal; obținerea avizului de funcționare de la Primăria Iași;
■ constituire (înregistrare) filiale;
■ acte adiționale mențiuni (lărgirea obiectului de activitate asocieri retrageri cesiuni majorări capital puncte de lucru radieri dizolvări societăți).

Hotel Unirea
camera 107.
Telefon 032/21.22.99
orele 10.00-20.00

SCHROTTER S.R.L. Iași vă oferă:
firme luminoase
panouri publicitare
inscripționari autovehicule
cu material autocolant rezistent în mediu extern,
prelucrarea grafică realizată pe calculator
Calitate europeană
PUBLICITATEA - o investiție necesară!
Hotel UNIREA, camera 1212, tel. 113130

La
Editura Mydo Center
a apărut
primul volum din marele
DICȚIONAR UNIVERSAL AL LIMBII ROMÂNE
de Lazăr Șăineanu
Doritorii îl pot obține de la sediul Editurii, din str. Smîrdan, nr. 5, et. II (intrarea cotidianului MONITORUL).
Telefon 113707.

uфii ! oala minune care fierbe sub presiune
inoxpran SUPERPRAN
NEST ☎ 21.35.25
prin magazinele FRAROM și CENTRAL

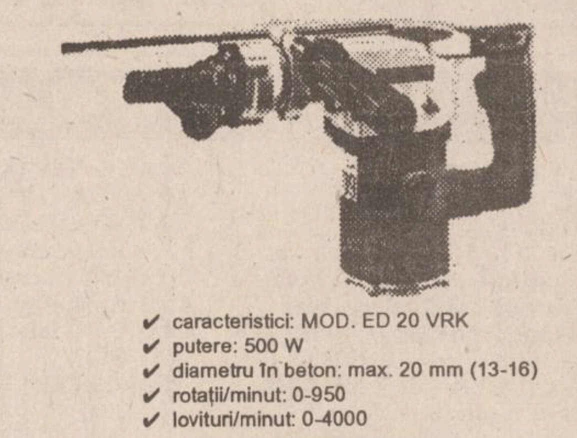
RYOBI rotopercutor
✔ caracteristici: MOD. ED 20 VRK
✔ putere: 500 W
✔ diametru în beton: max. 20 mm (13-16)
✔ rotații/minut: 0-950
✔ lovituri/minut: 0-4000
ALFA CIVIC
Tel/Fax: (40)-32-13.76.13
unelte ■ scule ■ dispozitive ■ accesorii ■ aparate electrice ■ instalații ■ adezivi ■ coloranți ■ abrazivi

MARȚI
14 MARTIE 1995
Inclus în nr. 60 (1123)

monitorul Sport

SECȚIUNEA B
SPORT,
PUBLICITATE,
DIVERTISMENT

Returul "sferturilor" Cupei UEFA la fotbal:

Trei echipe italiene în semifinale?

■ *astăzi se dispută și meciul Chelsea - Bruges, din Cupa Cupelor*

În această seară se dispută partidele retur din sferturile de finală ale Cupei UEFA la fotbal. Se poate spune că prima echipă calificată în semifinale e deja cunoscută la această oră: ***Bayer Leverkusen.*** E greu de crezut că, după ce au învins în tur cu 5-1 pe ***Nantes*** (lidera neînvinsă a campionatului francez!), Ionuț Lupescu și coechipierii săi vor rata calificarea în penultimul act al competiției, acolo unde n-au mai fost din 1988 (cînd au și cucerit Cupa UEFA). Din cele două formații ce se vor întîlni în această seară la Nantes ***(meciul va începe de la ora 21,45)*** vor lipsi Ferri și Pedros (de la gazde), respectiv Worns (Bayer), toți trei sancționați cu cartonaș roșu în meciul tur.

Mare favorită pentru calificarea în semifinale este și ***Juventus Torino,*** ocupanta locului I în clasamentul primei divizii italiene. Torinezii nu-l vor putea folosi în această seară ***(partida va începe la ora 19,00 și va fi transmisă pe canalul RAI UNO)*** pe fundașul Carrera, dar va reintra în Cupele Europene Robby Baggio. Adversara italienilor, ***Eintracht Frankfurt***, îl va avea în teren pe Thomas Doll, absent în partida de acum două săptămîni, cînd, în fieful germanilor, cele două echipe au încheiat la egalitate, 1-1.

Partida ***Odense - Parma (va începe la ora 21,00)*** se anunță și ea interesantă, prin prisma partiturilor tactice pe care vor trebui să le adopte cele două echipe. Deși în tur parmegianii au cîștigat cu numai 1-0, ei nu ar trebui să aibă serioase motive de îngrijorare. Danezii vor fi nevoiți să atace încă din primul minut pentru a recupera diferența și vor lăsa spații largi de manevră rapizilor Asprilla și Crippa, de care aceștia vor ști cu siguranță să profite pentru a înscrie golul (golurile) calificării.

Fără îndoială, însă, ***cel mai echilibrat joc se anunță cel de la Dortmund, dintre echipa locală Borussia și Lazio Roma.*** În urmă cu două săptămîni, romanii au învins cu 1-0, după un meci pe contre, cum bănuim că va fi și cel din această seară ***(ora 20,45, pe RTL și RAI DUE).*** La oaspeți e incertă folosirea lui Signori (accidentat), în timp ce Borussia anunță echipa standard. Deși calculele hîrtiei o indică favorită pe formația germană, nu e imposibil ca Lazio să obțină calificarea și să întregească la trei numărul echipelor italiene ce își vor disputa semifinalele Cupei UEFA.

Tot în această seară, de la ora 22,00, se dispută și partida Chelsea - Bruges, din sferturile de finală ale Cupei Cupelor. În tur au învins belgienii cu 1-0. **(Ion C. TEODOR)**

Fundașul Benarrivo (dreapta) poate constitui unul din atuurile echipei Parma în partida din această seară cu Odense

Școala ieșeană de karate confirmă

Florin Sabaiduc - campion național!

■ *karateka din Moldova au obținut 11 medalii*

La Campionatele Naționale de Karate-Do Tradițional, desfășurate la București, componenții cluburilor ieșene au avut o comportare excelentă, ***reușind să ocupe locuri pe toate cele trei trepte ale podiumului.*** Astfel, în proba de kata masculin, ***Florin Sabaiduc (foto), de la clubul ieșean Bassai*** (instructor George Dragomir) a reușit să ocupe primul loc și să cucerească titlul de campion național. Medalie de argint au cîștigat membrii echipei de enbu mixt, de la ***clubul Sakura Iași*** (instructor Sorin Aruștei) și tînăra ***Irina Costea, clubul Enpi*** (instructor Florin Loghin) la fukugo feminin. În posesia medaliilor de bronz au intrat ***Mihaela Bugaciu*** (clubul Budo, instructor Costel Adăscăliței) la kata feminin, ***Ștefan Timofte*** (clubul Zansin Tomești) la fukugo masculin și ***echipa masculină "Bassai"*** la proba de kata.

Trebuie remarcat că din toate cele 36 de medalii acordate, ***sportivii din Moldova (Iași, Galați, Roman) au cucerit 11, iar ieșenii 6.*** Este încă o confirmare a faptului că orașul nostru este adevărata capitală a artelor marțiale. Într-un clasament sui-generis, Iașul ar fi urmat de Hunedoara și Brăila (mai exact de familia Simo și de Cornel Mușat) cu cîte cinci medalii și de Galați, cu patru clasări pe podium. Bucureștiul are doar o singură medalie, ce-i drept, de aur (Roxana Cruher). **(Mircea UNGUREANU)**

Nu doar la Barcelona se aleargă

Opt titluri naționale pentru atleții veterani

În week-end-ul trecut, în sala de atletism a complexului sportiv "Național" din București s-au desfășurat Campionatele Naționale ale atleților veterani. Alături de nume care cîndva erau "la modă" în lumea atletismului românesc, precum Dumitru Tîlmaciu (fost campion național și campion mondial universitar în probele de 800 m), Ferdinand Moscovici (fost campion național la 3000 m), Ilie Cioacă (fost campion național de fond și semifond) au participat și o serie de atleți veterani din orașul nostru. Dar iată medaliații ieșeni ai acestei competiții:

■ **Femei:** Olimpiada Radu (aur la 60 m și 200 m); Ștefania Pînzaru (aur la greutate); Ana Adumitresei (aur la 200 m); Lucia Mazilu (aur la 3 km marș); Maria Ene (argint la 3000 m).

■ **Bărbați:** Teodor Dram (aur la lungime și 60 m); Neagu Mazilu (aur la 60 mg și triplusalt - cu record balcanic).

Laureații au primit medaliile din partea binecunoscutei alergătoare de fond Maricica Puică. Dacă tinerii atleți aleargă mai rar în competițiile oficiale, veteranii nu-și permit nici un fel de răgaz, sîmbăta aceasta aliniindu-se din nou la start, la Sibiu, unde va avea loc Campionatul Național de cros. Vor urma Balcaniada de cros (Bulgaria, 1 aprilie) și C.E. de cors (Valladolid, 12-14 mai). Despre aceste ultime două competiții, dl. Neagu Mazilu (președintele filialei Iași a Federației Atleților Veterani) ne-a spus că vor fi onorate și de atleții ieșeni în funcție de sponsorizări, căci o simplă participare la C.E. din Spania costă aproximativ un milion de lei. **(L. CĂNĂNĂU)**

Baschet juniori

Așteptăm liderul la Iași

După ce în etapa trecută baschetbaliștii juniori de la C.S.Ș. Unirea Iași au învins în cadrul Campionatului Național de juniori și școlari cu 97-86 la Buzău, duminică elevii pregătiți de profesorul Marcel Luchian au reușit o nouă victorie (a cincea consecutivă din retur) depășind cu 69-51 pe C.S.Ș. Constanța. Echipa ieșeană ocupă în clasament locul II, la două puncte de Liceul Sportiv Galați, formație ce peste două săptămîni va fi oaspete la Iași. În partida de duminică, cvintetul de bază al ieșenilor a fost: D. Gheorghiu, B. Savin, F. Bucureșteanu, C. Manoilă, C. Popa. **(L.C.)**

C.M. de atletism indoor - Barcelona 1995

Fotograme

■ *Gabriela Szabo - o promisune confirmată* ■ *Ce ne facem cu nemții?* ■ *Irina - pe urmele... Irenei*

■ Înainte de începerea competiției, pronosticam o surpriză din partea fondistei Gabriela Szabo ■ Și atleta bistrițeană a confirmat pronosticul nostru, cîștigînd de o manieră entuziasmantă titlul la 3000 m ■ Cum majoritatea protagonistelor acestei probe se apropie de vîrsta senectuții, atleta de numai 20 de ani poate fi o mare speranță pentru C.M. în aer liber de la Göteborg ■ Dacă nu vor apărea surprize de la niscaiva nume trisilabice... ■ Pe lista campionilor a mai apărut un nume românesc. E vorba de Alina (redevenită, subit, Galina!) Astafei, care a adus Germaniei titlul mondial la înălțime ■ Unii membri ai biroului F.R.A. se mîndresc că au votat împotriva suspendării atletei ■ Iolanda Balaș, care știe ce se întîmplă cu ultima ștachetă, a fost "pentru" ■ E adevărat, tactica de racolare a atleților din Est, promovată de nemți este cam.. cinică și trebuie făcut ceva pentru contracararea acesteia, dar nu prin plantarea de "cîini" cu unforme azurii la frontiere! ■ Și, în definitiv, de ce să nu naturalizăm și noi sportivi germani ?■ Dar, vine Heike Drechsler să concureze pentru România ? Aceasta e întrebarea... ■ Un merituos învins: săritorul în lungime Bogdan Tudor, care, înaintea ultimelor încercări, era pe locul al II-lea, cu 8,05 m. Din păcate, în final a ajuns pe locul V, ratînd singura medalie mondială a atletismului masculin românesc. Totuși, Bogdan și-a dovedit valoarea! ■ Parcă și el se antrenase o perioadă prin Canada și S.U.A. Nu-i așa că se cunoaște? ■ În ciuda absențelor de marcă, multe performanțe de "top": Bruny Surin (60 m), Gabriela Szabo (3000 m), Ivan Pedroso (lungime), Brian Wellman (triplu salt), ca să nu mai vorbim de recordul mondial al Iolandei Chen... ■ Nu în ultimul rînd, rusoaica Irina Privalova a obținut cel mai bun rezultat mondial la 400 m, probă mai puțin obișnuită la ea ■ Specialiștii susțin că două lucruri o mai despart pe Irina de cea mai strălucită atletă a tuturor timpurilor, poloneza Irena Szewinska: lungimea și... longevitatea. E drept, rusoaica nu a testat încă groapa de sărituri. Cît despre celălalt aspect, mai e destulă vreme... **(G.I. NICOLAE).**

Ultimele rezultate de la Barcelona: înălțime, masculin: Javier Sotomayor (Cuba) - 2,38 m; lungime, feminin: Ludmila Galkina (Rusia) - 6,90 m (Marieta Ilcu - locul 8, cu 6,58 m).

Clasament final pe medalii (neoficial): 1.Rusia: (6 aur, 2 argint, 4 bronz); 2.SUA (4 -4 - 7); 3.Cuba (3 -1 - 0); 4.Jamaica (2 - 1 - 0); 5.Germania (1 -2 -3). România ocupă locul 15 cu o medalie de aur.

Noutăți de la Liceul cu Program Sportiv

Comportare meritorie a atleților juniori

Sîmbătă și duminică au avut loc la Bacău Campionatele Naționale de atletism în sală pentru juniori II. Sportivii de la L.P.S. Iași au avut o comportare foarte bună, cucerind o medalie de aur (ștafeta de 4x200 m, compusă din ***Văcaru Ilie, Surugiuc Adrian, Lazăr Cristian și Dupu Beniamin***), o medalie de argint (***Pavel Ionuț***, la înălțime) și o medalie de bronz (***Grosaru Florentina***, la prăjină). Au avut o evoluție meritorie, calificîndu-se în finală - în condițiile unei concurențe acerbe - și ***Verdeș Gabriel*** (800 m și 1500 m), ***Cărăușu*** (3000 m), ***Seremeț Ștefan*** (înălțime), ***Mursa Ilie*** (prăjină), ***Grădinaru Cristian*** (greutate). Felicitări merită și colectivul de antrenori ce i-a pregătit pe atleții ieșeni: ***Vasile Midvighi, Rodica Dudău, Dorinel Ursache, Ion Butnaru și Marcel Gherasim.***

Contestații la derby-urile fotbaliștilor

Fotbaliștii de la L.P.S. au avut programate la acest sfîrșit de săptămînă cîteva partide derby, în care au fost gazde. Juniorii I, antrenați de ***Corneliu Gavrilă,*** trebuiau să joace cu C.S.Ș.-L.P.S. Roman. Cum ați fost informați în numărul de ieri, partida nu s-a disputat, datorită invocării lipsei unei tărgi "omologate" de către brigada de arbitri suceveană, condusă la centru de R. Cepeliuc. Cum fotbaliștii ieșeni puteau să se apropie la două puncte de cei din Roman, aflați pe primul loc, se pare că s-a "umblat" la arbitri, mai ales că în cazul romașcanilor se bănuiesc a exista alte precedente.

Ieșenii au înaintat un protest către F.R.F. în care se precizează condițiile refuzului începerii meciului, menționîndu-se că în prima etapă, cînd s-a jucat la Tg. Neamț, partida s-a disputat fără targă. Motivul invocat de arbitrii partidei de sîmbătă a fost că acest lucru le-a fost comunicat la o întrunire a cavalerilor fluierului, însă arbitrii ieșeni prezenți la meci nu știau nimic despre aceste precizări. Rămîne de văzut ce decizie va lua federația în acest caz.

Juniorii II, pregătiți de ***Ștefan Vasilescu,*** au învins cu 2-1 pe C.S.Ș. Suceava, lidera seriei. S-a remarcat în mod special ***L. Boghian***. În fine, juniorii III, antrenați de ***M. Romilă,*** au încheiat nedecis (0-0) cu C.S.Ș. Suceava, după meci introducîndu-se contestația cu privire la utilizarea unui jucător sucevean în neregulă. Și în acest caz se așteaptă decizia federației.

Cu privire la aceste nereguli Ștefan Vasilescu ne-a declarat: "***Este păcat că aceste campionate sînt pătate din cauza unor interese meschine. Scopul nostru este creșterea jucătorilor de mîine și nu manevrele de culise, nouă jucători de la F.C. Lynx fiind produse ale clubului nostru***". **(Ovidiu MINEA)**

Handbaliștii ieșeni în febra pregătirilor

Suveniruri băcăuane: bătăi și contuzii

Handbaliștii de la Politehnica Iași continuă pregătirile în vederea apropiatului start al returului. Sîmbătă, la Bacău, aceștia au reușit două frumoase, dar strînse victorii în fața echipelor Universitatea (locul IV în Divizia A) și DURAS.

prof. Dumitru Olteanu

Prima partidă a fost de un ridicat nivel tehnic, gazdele, lipsite de aportul internaționalilor săi înțelegînd foarte bine caracterul amical al întîlnirii. Nu același lucru se poate spune despre colega noastră de divizie, IMU DURAS, care a luptat cu mijloace neregulamentare, la sfîrșitul meciului doi ieșeni fiind accidentați. Ceilalți componenți ai lotului au scăpat mai ieftin, doar cu vînătăi și contuzii ușoare. Prof. Dumitru Olteanu, cel care, împreună cu T. Daian se ocupă de pregătirea echipei, ne-a spus că este foarte mulțumit de evoluția elevilor săi și că, tot în scopul pregătirii returului, a mai fost contactată echipa Moldosin Vaslui, în vederea disputării în această săptămînă a două meciuri-test (la Iași și Vaslui). **(O. MINEA).**

Juniorii de la F.C. Lynx nu glumesc

17 goluri în două partide!

Duminică, pe o polaie măruntă și rece, cei aproximativ 200 de spectatori ce s-au încumetat să urmărească pe stadionul Constructorul partidele de juniori în care F.C. Lynx i-au avut ca adversari pe colegii lor din Tg. Neamț, nu au avut ce regreta, asistînd și la o... ploaie de goluri. Astfel, juniorii III, pregătiți de prof. Marian Moldovan au învins cu 9-0 (5-0), prin golurile înscrise de Gavrilescu 3, Ionescu 2, Vasiliu, Onuț, Popa și Păstrăguș. În prima etapă ce s-a disputat în week-end-ul trecut, juniorii I ieșeni au stîrnit furtună și la Fălticeni, cîștigînd cu 8-0. Din păcate, din cauza "accidentului" de la Roman, unde ieșenii au pierdut "cu cîntec", F.C. Lynx ocupă locul secund, la 3 puncte de eternii rivali de la Ceahlăul Piatra Neamț.

Tot duminică, juniorii II, pregătiți de prof. Dumitru Romilă nu au reușit să treacă de Olimpia Tg. Neamț, cu care au terminat la egalitate, scor 1-1, golul ieșenilor fiind înscris din penalty de Rudac. În următoarea etapă (19 martie, tot pe "Maracana"), juniorii II și III vor primi replica echipelor Minerul Gura Humorului. **(L.C.)**

PANORAMIC

O veste bună pentru microbiștii ieșeni:

C.F.R. Moldova n-a murit

După ce, cu numai două săptămîni în urmă, se anunța desființarea echipei de fotbal C.F.R. Moldova Iași, iată că acum sîntem în măsură să vă dăm o veste bună și anume că team-ul feroviar a "sunat" adunarea, jucătorii dispersați la alte echipe revenind acasă, astfel încît duminică C.F.R. Moldova (de fapt, o combinată FORTUS-C.F.R.) va juca pentru prima oară în returul acestui campionat. De fapt, formația se va numi FORTUS-C.F.R. Iași, va activa în Divizia B și va încerca să evite retrogradarea. Din vară cele două grupări vor fuziona, rezultînd o singură echipă, soluție, credem noi, fericită. "Așteptăm în continuare sprijin și înțelegere de la conducerea FORTUS S.A. și a Regionalei C.F.R. Iași", ne-a spus dl. Constantin Heleșteanu (secretarul Asociației sportive C.F.R. Iași), adăugînd că ar fi fost păcat ca fotbalul feroviar să dispară. Vă reamintim că pentru noua echipă ieșeană campionatul se reia abia duminică, întrucît în primele două etape C.F.R. Moldova a stat. **(Leonard CĂNĂNĂU)**

Necazurile fotbaliștilor ieșeni

Vești de la accidentați

Seria accidentărilor care a cuprins ca o pasă neagră formația din Copou se pare că va lua sfîrșit. Dragoș Urdaru, operat de menisc la București prin atroscopie, este așteptat în maximum o săptămînă pe gazon. Marin Cobuleanu, consultat ieri de profesorul cardiolog Puiu Georgescu și prof. dr. Adrian Cosovanu, ambii somități în materie de la Spitalul "Sf. Spiridon", se pare că va primi viza medicală pentru a juca pe semnătură (pe propria răspundere). Libero-ului Apachiței, cusut la genunchi după partida cu Oțelul Galați, i-au fost scoase firele și va putea juca chiar sîmbătă, în partida cu Rocar București. Din păcate, la F.C. Lynx se va înregistra cu siguranță și o absență: Ciprian Paraschiv, care va sta pe tușă, deoarece are patru cartonașe galbene. **(L.C.)**

Campionatul italian, etapa a 23-a

Rincon - Casiraghi 2-2

În ultimul meci al etapei a 23-a a campionatului italian de fotbal, disputat duminică seara, Napoli a învins pe Lazio cu 3-2(0-2). Au marcat Rincon ('49,'56) și Buso ('88), respectiv Casiraghi ('20,'40). Au asistat 35.000 de spectatori.

Clasament:

1. Juventus	23	16	4	3	38-20	52p
2. Parma	23	14	6	3	38-19	48p
3. Milan	23	10	9	4	31-21	39p
4. Roma	23	10	8	5	29-18	38p
5. Lazio	23	11	4	8	51-31	37p

Campionatul Spaniei, etapa a 25-a

Primele clasate, învinse

Rezultate înregistrate duminică în campionatul spaniol de fotbal: Real Zaragoza - Deportivo La Coruna 1-0 (1-0); Real Betis - Espanol 0-0; Sevilla - Real Sociedad 2-0 (1-0); Athletic Bilbao - Albacete 1-2 (0-2); Valencia - Real Valladolid 3-0 (1-0); Compostela - Celta 2-0 (1-0); Sporting Gijon - Logrones 2-2 (1-2); Racing Santander -Real Madrid 3-1(0-1); Tenerife - Real Oviedo 1-1 (0-1);

În clasament, pe primul loc în "Primera Division" se află Real Madrid cu 37 de puncte, urmată de FC Barcelona cu 33 puncte și Deportivo la Coruna cu 32 puncte.

Bundesliga, etapa a 21-a

Scor de tenis

Ultima partidă din etapa a 21-a a primei divizii germane de fotbal: Schalke 04 - 1860 Munchen 6-2 (3-0). Au înscris Kohn ('27, '41), Mulder ('30), Nemec ('77), Latal ('79), Lehmann ('83 - penalty), respectiv, Kutschera ('54), Erhard ('84) Au asistat 36.830 spectatori.

Clasament:

1.Borussia Dortmund	21	14	5	2	48-18	33 p.
2.Werder Bremen	21	14	4	3	42-22	32 p.
3.Kaiserslautern	21	11	7	3	32-23	29 p.
4.Borussia Moench.	21	11	6	4	46-26	28 p.
5.Freiburg	21	12	4	5	43-30	28 p.

Campionatul Portugaliei, etapa a 24-a

FC Porto se distanțează

Rezultate înregistrate în etapa a 24-a: Salgueiros-Boavista 2-1; FC Porto-Maritimo 4-1; Braga-Estrela Amadora 2-0; Beira Mar-Belenenses 3-2; Uniao Leiria-Chaves 1-0; Setubal-Guimaraes 1-0; Uniao Madeira-Farense 3-0; Tirsense-Sporting 1-1; Benfica-Gil Vicente 0-1. Lidera clasamentului este formația FC Porto cu 43 de puncte, urmată de Sporting - 39 pct. și Benfica - 35 pct.

Cupa Angliei, sferturi de finală

Gică Popescu va juca cu Everton

Într-un meci contînd pentru sferturile de finală ale Cupei Angliei, Everton a învins formația Newcastle cu 1-0.Reamintin că Manchester United a dispus de Queens Park Rangers cu 2-0. Tragerea la sorți a semifinalelor Cupei FA a decis: Manchester United - Crystal Palace și Everton - Tottenham. Partidele se vor disputa pe 9 și 10 aprilie

Suporterii lui Chelsea în panică

Dennis Wise condamnat la 3 luni închisoare!

Internaționalul englez Dennis Wise (Chelsea) a fost condamnat ieri la 3 luni închisoare de un tribunal londonez, pentru că a atacat un șofer de taxi. Incidentul s-a petrecut în luna octombrie a anului trecut, în momentul în care Wise și prietena sa ieșiseră dintr-un bar. În urma refuzului șoferului de a-i duce la destinația dorită, Wise a reacționat violent. Fiind găsit vinovat pentru ultraj, fotbalistul lui Chelsea este nevoit să plătească și o amendă de 1500 de dolari pentru pagubele produse asupra mașinii taximetristului.

COMPANIA DE TURISM
NET
Week-end-uri studențești la
RARĂU 17-19.03
Odihnă și tratament în toate stațiunile din țară
Excursii TURCIA - 21.03
cu autocar Mercedes 1992 - aer condiționat.
POLONIA - 18.03
EGIPT - Cairo, croazieră pe Nil sau Egicro, CIPRU - Protaros, THAILANDA - Bangkok, CHINA - Beijing, FRANȚA - Paris, ANGLIA - Londra, ISRAEL, SUA, SPANIA-Madrid sau Barcelona
-asigurăm transport cu avionul și servicii turistice complete.
Ofertă specială
"PRIMĂVARĂ GRECEASCĂ" - 105$ plus 178.000 lei
"PRIMĂVARĂ LA ATHENA" - 119$ plus 157.000 lei
net
Informații și înscrieri:
IAȘI - Casa Modei - mezanin.
Telefon 032-117596.
PIATRA NEAMȚ - Tel. 033-631536.
TÎRGU FRUMOS - Tel. 032-712408.
KLM AGENT

AGENDA OMULUI DE AFACERI

PC - AMI
- CALCULATOARE
- IMPRIMANTE
- SOFTWARE
  - contabilitate
  - proiectare construcţii
- SERVICE SISTEME DE CALCUL

B-dul Copou nr. 4, tel. 032/144718, 211745

Agenţia de Publicitate NORD-EST BB/AC
oferă servicii moderne şi profesionale în domeniul expoziţional:
- reprezentare la tîrguri şi expoziţii;
- calendare expoziţionale trimestriale (interne şi externe)
- studii de marketing.

Str. Smîrdan nr. 5, cam. 212, tel./fax 144776

FOOD-LAND S.R.L.
depozit en gros pentru produse alimentare, băuturi, cosmetice
Complexul Super Copou, intrarea din spate
Telefon 252914, 157034; Fax 131667
Contact: Anton Zaarour, director

EUROBIT S.R.L.
tehnică de calcul
programe
balanţă, gestoc, facturare, mijloace fixe, salarii
Str. Anastasie Panu 36, bl. 1B,
telefon 032/211494, 231288, 113130/965

MORA ELECTRONICS SRL
comercializează:
- cîntare electronice (DIGI 430, 650, CAS 15, 30; SAPSI SC 15P)
- case de marcat (SAPEL cu memorie fiscală, imprimantă termică, interfaţă serială)

Tel./fax 212735, tel. 112267

NOE SRL
confecţionează şi livrează
- setci, năvoade, juvelnice, mincioace
- namacuri, sacnciobe, plase porţi etc.

Prepară şi vinde mortar şi var pastă.
Sat Vlădiceni, com. Tomeşti, Iaşi (Şos. Bucium - Tomeşti, în spate la "Prefabricate-Somaco"). Tel. 231076.
Contact: Ioan Cozariuc, administrator

DESIGN 90
intermedieri imobiliare
(vînzări şi cumpărări de terenuri şi imobile) prin specialişti autorizaţi, asigurăm garanţii asupra valorii reale a tranzacţiilor
Str. Alecu Russo 3, tel./fax 147596
Contact: arh. Nicolae Vericeanu, director

TUDOR MAGNUM PLUS SRL
comercializează
toate modelele şi mărimile de nasturi şi fermoare, mătăsuri, elastic, fişuri, aţă de cusut, tercoturi colorate, ştion alb
Str. Sf. Lazăr nr. 4A (lîngă BANKCOOP Iaşi)
Contact: Mariana Varvara, director

INTERELECTRIC SA
- copiatoare, fax-uri, imprimante laser MITA
- fax-uri, telefoane PANASONIC
- sisteme de radiocomunicaţii KENWOOD

Str. Elena Doamna 24, tel. 112004, 210030, 210031, fax 112366
Contact: Simon Iancu, Director

CANEL S.R.L.
- sisteme de radiocomunicaţii MOTOROLA şi KENWOOD
- microproducţie şi SERVICE echipamente electronice
- sisteme de alarmă

Iaşi, C.I. Brătianu nr. 22
Tel./Fax: 032-114821

S.C. ANDA-FARM S.R.L.
- preparate dietetice Remedia (6 sortimente) pentru copii;
- lapte praf Bambino 2 (pentru sugari peste 4 luni), Robebi, Morinaga;
- produse cosmetice pentru copii.

Şos. Păcurari, vis-a-vis de staţia Peco Păcurari
Telefon 252254

PETRA SRL
produce
■ tranformatoare toroidale de reţea în gama 15VA - 1000VA
comercializează
■ lămpi cu halogen 20 W, 35 W, 50 W
■ becuri cu halogen 20 W, 35 W, 50 W
■ proiectoare cu halogen 100 W, 300 W, 500 W
■ aparatură de sonorizare şi lumină pentru baruri, discoteci
str. Împăcării nr. 27, tel. 125808, fax 221281

VÎNZĂRI

SC ELECTRIC PULS SRL
vă oferă
o gamă largă de spoturi luminoase, veioze, lămpi de birou, plafoniere şi lampadare, toate cu becuri halogen, adaptabile uşor spaţiilor comerciale, birourilor, vitrinelor, standurilor expoziţionale etc. Pentru informaţii sunaţi la tel. 230060, între orele 9,00-17,30 sau 164097, între 17,30-20,30.

Vînd robot bucătărie ROSTOK - nou. Cuprinde: storcător fructe, legume, tocător carne, mixer, rîşniţă cafea, preţ fix 120 mii lei. Telefon 163829.

Vînd rochie mireasă, foarte convenabil, măr. 44-46.
Telefon 136744, după ora 18,00.

VÎND
ELEKTRIK KITCHEN MACHINE "MIXGERAT" robot de bucătărie complex, multifuncţional, cuprinde storcător de fructe-legume, tocător, cuvă 1 litru pt. frişcă, maioneze, aluaturi subţiri, maşină carne, cafea. Preţ fix 150.000 lei. Tel. 251734.

Vînd robot de bucătărie complex şi multifuncţional. Cuprinde: storcător de legume şi fructe, tocător de legume şi fructe, cuvă de 1l pentru frişcă şi maioneză, maşină de tocat carne şi rîşnit cafea, 2 viteze, putere de 600W.
Preţ fix 130.000 lei. Telefon 252975.

Ofer *emailuri* tip *policolor*, seturi metalizate şi *palux*. Informaţii şi comenzi la tel. 132670.

Vînd FRIGIDER "ARCTIC" 240 litri în garanţie Preţ: 425.000 lei
☎ 130023 (orele 18-22)

■ Vînd aspirator Raketa 12 B, nou, 400 W putere. Preţ fix 65.000 lei. Relaţii la telefon 252975. (40477)

■ Vînd "Electrik Kitchen Mixers", mixer de bucătărie, multifuncţional, pentru frişcă, maioneză, aluaturi groase, aluaturi subţiri, ness, tocător de legume şi fructe, maşină de cafea - la preţ fix - 34.000 lei. Telefon 251734. (42729)

■ Vînd robot bucătărie "Rostok" complex: storcător de fructe şi legume, tocător de fructe şi legume, cuvă de 1 l pentru frişcă şi maioneză, maşină de tocat carne şi rîşnit cafea, două viteze, 600 W putere. Preţ fix 130.000 lei. Telefon 252975. (42437)

■ Vînd "Electrik Kitchen Mixers" mixer de bucătărie multifuncţional, pentru frişcă, maioneză, aluaturi subţiri, ness, tocător de legume şi frişcă, maşină de rîşnit cafea, la numai 35.000 lei. Telefon 252975. (42439)

■ Vînd valută la preţ foarte avantajos. Telefon 142271. (87579)

■ Vînd becuri 100 W şi 75 W cu preţul de 305,10 fără TVA. Informaţii la telefon 230929 sau 250273. (87758)

■ Vînd PC 286 AT, 1 MB RAM, HDD 40 MB, FDD 1,2Ă1,44 MB, cu sau fără monitor, reflectoare şi proiectoare pentru studio foto, set complet. Telefon 251623, după ora 15,00. (87769)

■ Vînd aspirator "Raketa 12 A", 600 W putere, 75.000 lei şi "Raketa 12 B", 400 W putere, 65.000 lei. Telefon 252975. (87788)

■ Vînd filtru de cafea - 45.000 lei, prăjitor pîine - 40.000 lei, Mill Blend Grater - 45.000 lei. Telefon 252975. (87789)

■ Vînd două dormeze noi, la numai 75.000 lei bucata. Telefon 173757. (87795)

■ Vînd "Electrik Kitchen Mixers", mixer pentru bucătărie, multifuncţional, pentru frişcă, maioneză, aluaturi subţiri, ness, tocător de legume şi fructe, maşină de rîşnit cafea, la preţul de numai 35.000 lei. Telefon 252975. (87786)

■ Vînd robot de bucătărie "Maria-2M" cu şapte operaţii: storcător de fructe-legume, tocător de fructe şi legume, maşină de tocat carne, rîşnit cafea, pentru suc de roşii, cuvă de un litru pentru cocktail, cuvă de doi litri pentru frişcă şi maioneză, trei viteze. Preţ fix - 150.000 lei. Telefon 252975. (87787)

AUTO MOTO

Societate comercială vinde autocamion Saviem carosat, capacitate 7 t.
Relaţii la telefon 172799, zilnic între orele 8,00-18,00.

■ Vînd Opel Kadett 1,3, an fabricaţie 1986, înmatriculat, benzină, cutie viteze automată. Telefon 155682.

Vînd OPEL REKORD 1,9
Stare perfectă de funcţionare.
Telefon 220396, după ora 18,00.

Vînd praguri, punte spate, feţe portiere, aripă spate dreapta, noi - DACIA 1100.
Telefon 145108, după ora 20,00.

■ Vînd Dacia 1310 TLX, decembrie 1992, culoare alb 13, 5 viteze, 5,6 mil. lei. Telefon 151322.

■ Vînd Oltcit, an fabricaţie 1992, motor nou, 200 km, verificare tehnică 2 ani, preţ 3,5 mil. lei. Telefon 251343.

■ Vînd Oltcit, stare excepţională, motor şi cutie originale, cu piese franţuzeşti, preţ avantajos şi negociabil. Telefon 740598.

■ Vînd Dacia 1310 TLX, an fabricaţie 1987, cutie 5 trepte, bleu Mamaia, motor 38 mii km, impecabilă, preţ 4,7 mil. lei, negociabil. Telefon 178232.

■ Vînd Dacia 1310 TLE, 1990, Polonia, cu nr. nou, 4,7 mil. lei, negociabil, Dacia 1310, 1982, Ungaria, 18 mil. lei, negociabil. Vizibil, zilnic, în parcare BTT-Orizont. Telefon 126283, între orele 9,00-12,00.

■ Vînd Dacia 1410 TLX, 5 trepte, octombrie 1994, fabricată la comandă. Telefon 170943.

■ Vînd Lada Niva, Renault Fuego, Peugeot diesel (ax came rupt) sau acte. Telefon 173769.

■ Vînd Fiat Uno-D, 5 portiere, 1986, înmatriculabil, 100 mii km, 2300 dolari, negociabil, sau înmatriculat - 3500 dolari, negociabil. Telefon 122736.

■ Vînd Dacia 1410 TLX, 5 trepte, octombrie 1994, fabricată la comandă. Telefon 170943.

■ Vînd Dacia 1310, 1989, Ungaria, 4,4 mil. lei. Telefon 151450, după ora 14,00.

■ Vînd Dacia 1310, Ungaria, an fabricaţie 1984, înmatriculată sau neînmatriculată, preţ negociabil, stare foarte bună. Relaţii la telefon 133976.

■ Vînd orice piesă şi element de caroserie pentru Mercedes Cobra 300. Telefon 140890.

■ Vînd motor Mercedes 300, parbrize Mercedes. Telefon 140890.

■ Vînd autoizotermă 5 t; sau schimb cu autoturism plus diferenţă. Telefon 146303.

■ Vînd Opel Kadett diesel, berlină, 4 portiere, 1987, stare foarte bună, neînmatriculat, cu vamă plătită, 4500 dolari sau echivalentul în mărci. Telefon 764317, 761444.

■ Vînd Opel Ascona 1,6 C, înmatriculat, fabricaţie 1986, cu multiple piese schimb, aspect şi funcţionare ireproşabile. preţ 3800 USD. Telefon 230657.

■ Vînd Opel Kadett, an fabricaţie 1981, 2 portiere, vopsea originală, înmatriculat 12-IS, stare de funcţionare şi aspect ireproşabile. Telefon 146981.

■ Vînd autoturism marca Subaru 1600, culoare gri metalizat, cu 4 portiere, în stare perfectă de funcţionare, preţ negociabil. Relaţii, zilnic, la telefon 116820, între orele 10,00-18,00 sau la telefon 250364, după ora 18,30.

■ Vînd urgent şi avantajos, două autoturisme Audi 80 GLS, bune, unul înmatriculat, cu carte identitate, 1600 cmc, 2500 dolari, negociabil. Telefon 160305.

■ Vînd Fiat Regata break diesel, 1986, geamuri electrice, închidere centralizată, volum reglabil, servodirecţie, stare perfectă de funcţionare, înmatriculabil, foarte convenabil. Telefon 140890.

■ Vînd urgent şi convenabil, Wartburg 353, model 84, stare ireproşabilă, preţ 2 mil. lei, negociabil, sau vînd certificat de înmatriculare. Relaţii la telefon 153955, după ora 13,00.

■ Vînd Datsun-Nissan Stantza, model 1982, înmatriculabil cu 12-IS, 1000 dolari şi Nissan Datsun Cherry pentru piese, în stare de funcţionare, 500 dolari. Telefon 152095.

■ Vînd, foarte urgent, Nissan Sanny break, an fabricaţie 1982, poate fi înmatriculat cu 12-IS, capacitatea cilindrică 1477 cmc, preţ negociabil, 2,5 mil. lei sau echivalentul în dolari, mărci. Telefon 111560, 119800.

■ Vînd Opel Kadett Sport, an fabricaţie 1982, cu îmbunătăţiri (spoilere, faruri duble), şi Nissan, model jeep, an fabricaţie 1984, intrat în ţară pe 20.01.1995. Telefon 252319.

■ Vînd două autoturisme Ford Escort, an fabricaţie '82-'83, cu vama plătită, jenţi aluminiu (sau dezmembrez). Telefon 170362.

■ Vînd Renault 18, înmatriculabil 12-IS, pentru studenţi străini, în stare perfectă de funcţionare, preţ negociabil. Telefon 250585.

■ Vînd camion autoutilitară marca MERCEDES 1622 L, agreat pentru transport internaţional. Relaţii la telefon 149707. Vizibil în parcarea de la "24: Ore", între orele 14,00-17,00. (87514)

■ Vînd izotermă "Star 28", motorină, consum 22 l/100 km, motor rodaj, 5 tone, capacitate cilindrică - 6000 cmc, perfectă stare de funcţionare. Preţ avantajos. Telefon 111066, 178610, 174735. (1278)

■ Vînd Mercedes 200D cu carte de identitate şi număr nou. Telefon 122697. (87538)

■ Ocazie unică! Renault trafic pentru transport marfă, 103.000 km, 2100 cmc, stare de funcţionare excepţională, înmatriculat. Telefon 211392.

■ Vînd Volkswagen Golf Diesel, 1700 DM, cumpăr motor Renault 21 Diesel. Relaţii la telefon 030/225888. (87799)

■ Vînd cutie viteză, desfăcută, punte faţă Skoda S.100 şi piese motor Dacia 1100. Telefon 270653. (87851)

■ Vînd TIR auto frigorific 20 tone, auto izotermă 10 t, auto izotermă TV 1,5 tone şi asistenţă TV. Telefon 231433, 160939. (87911)

■ Vînd tractor U650 şi remorcă 5 tone, în perfectă stare de funcţionare. Telefon 740379, după ora 17,00. (87910)

ELECTRONICE

Vînd PC XT 286-486, copiatoare, telefaxuri, imprimante, componente PC. Preţuri foarte bune.
Telefon 211579, 116625

VÎND televizor color RUBIN fără telecomandă, din 1992, preţ avantajos.
Relaţii la telefon 145354, între orele 17,00-21,30.

■ Vînd casetofon "Electronica 302 M" nou, pentru jocuri pe calculator. Preţ fix 50.000 lei. Telefon 252975. (42438)

■ Vînd TV color cu telecomandă "Phillips" şi "Grundig", excepţionale, cu telecomandă, ediţii noi, la numai 350.000 lei. Telefon 173757. (87796)

■ Vînd TV color "Grundig" stereo, telecomandă, carcasă plastic, căutare automată, bandă largă. Preţ 550.000 lei. Telefon 173757. (87794)

■ Vînd video recorder cu lift "Fischer", "JVS", excepţionale. Preţ 300.000 lei, negociabil. Telefon 173757. (87792)

CASE - TERENURI

Vînd casă bătrînească, zona Tătăraşi, stradela Nicoriţă nr. 8, suprafaţă de 435 mp, 2 camere plus dependinţe, beci, garaj nou, apă în curte, telefon, posibilităţi de racord gaz. Preţ informativ 20 milioane lei.
Pentru cei interesaţi, relaţii suplimentare la telefon 157261.

■ Vînd apartament 2 camere, în Bîrlad, îmbunătăţit, instalaţii grupuri sanitare; sau schimb cu apartament 3 camere plus diferenţă. Telefon 035/411176.

■ Vînd apartament 3 camere, confort I, decomandat, Mărăţei I, preţ negociabil. Telefon 033/629741.

■ Vînd casă şi apartament, oraş Negreşti-Vaslui. Telefon 035/457016.

■ Vînd, urgent, apartament 3 camere, semidecomandat, et. 1, zona Piaţa Chirilă, Tătăraşi, bloc foarte liniştit. Telefon 148355.

■ Vînd clădire cu o suprafaţă utilă de 164 mp, al cărei spaţiu poate fi folosit pentru activităţi de producţie, comerţ, alte activităţi. Relaţii la telefon 123881.

■ Vînd casă nou construită, din lut, fără autorizaţie, cu posibilitate curent electric, gaz, canalizare, fără curte, zona Podu de Piatră, preţ negociabil 5 mil. lei; sau schimb cu apartament cu o cameră, sau apartament 2 camere, indiferent de zonă. Telefon 166047.

■ Vînd minimotel, în apropierea staţiunii Durău, compus din: restaurant-sală de mese (100 locuri), bar, bucătărie, cameră tranşare (150 mp), terasă (100 locuri), subsol (pivniţă) 100 mp, 3,1 înălţime; încălzire centrală proprie; alimentare cu apă proprie şi instalaţie evacuare; etaj cu 6 camere, două holuri, două băi (130 mp). Preţ informativ -160 mil. lei. Telefon 033/626238, după ora 19,00; 033/224191, între orele 9,00-17,00.

■ Vînd, urgent, apartament 3 camere, preţ negociabil 10-12 mil. lei; sau schimb cu similar Constanţa. Telefon 162863.

■ Vînd apartament 3 camere, decomandat, faianţă baie şi bucătărie, balcon închis, cablu telefon, şos. Naţională, et. 4 (pasarelă Gară) sau schimb cu apartament 2 camere plus diferenţă. Telefon 157076.

■ Vînd apartament 3 camere, zona Ţesătura, et. 1, bloc cărămidă, cu faianţă baie şi bucătărie. Telefon 138100.

■ Vînd apartament 3 camere, confort I; sau schimb cu Paşcani. Telefon 147013.

■ Vînd apartament cu o cameră, confort I, str. Gării, plata în lei sau valută. Telefon 231665.

■ Vînd apartament 4 camere, proprietate, decomandat, et. 1, Metalurgie. Telefon 178977.

■ Vînd, urgent, apartament 4 camere, decomandat, foarte bun pentru privatizare, zonă foarte bună. Telefon 111303.

■ Vînd apartament 3 camere, confort I, decomandat, două băi, parchet, zugrăvit în calciu, faianţă baie şi bucătărie, cu gratii la geamuri, cu parter înalt, proprietate, telefon Alcatel, două boxe, bun pentru privatizare, negociabil. Telefon 250840.

■ Vînd apartament 3 camere, decomandat, 60 mp, orientat sud-est, et. 10, fără probleme cu terasa, cu boxă la subsol, bulevardul Independenţei. Telefon 144989.

■ Vînd (schimb cu apartament 2 camere) apartament 2 camere, zona Podu Roş. Telefon 130573.

■ Vînd apartament, et. 1, str. Primăverii, la stradă (anexă), preţ fix - 16 mil. lei. Telefon 134379.

■ Vînd, urgent, apartament 3 camere, cu multiple îmbunătăţiri, preţ negociabil. Telefon 171331.

■ Vînd apartament 3 camere, decomandat, două băi, bucătărie, cu faianţă, ipsoserie, geamuri (3 rînduri), hol cu parchet, calciu, balcon 6 m. Telefon 165404.

■ Vînd apartament 2 camere, confort I, îmbunătăţit, zona Zimbru, 12 mil. lei, negociabil. Telefon 160297.

■ Vînd, urgent, apartament 2 camere, semidecomandat, proprietate, la parter, cu telefon, bun şi pentru S.C., în bloc cu stomatologia Profamilia, zona Podu Roş, preţ negociabil - 7 mil. lei. Telefon 114032.

■ Vînd casă, str. 13 Decembrie, Fălticeni. Telefon 030/444058.

■ Vînd apartament 2 camere, semidecomandat, confort I, mobilat, zona Metalurgie (Grădinari, lîngă cămine Tudor Vladimirescu). Relaţii la telefon 179161.

■ Vînd casă cu două camere şi bucătărie, (grajd), în Tg. Neamţ, comuna Timişeşti, sat Plăieşu. Telefon 163089.

■ Vînd spaţiu comercial, amenajat ca magazin mixt şi atelier de vulcanizare (cu toate aprobările de funcţionare), 4 camere, magazie, grup sanitar, 142 mp, în şos. Bucium nr. 23, 18 mil. lei. Telefon 127460, între orele 8,00-16,00.

■ Vînd apartament 4 camere, recent zugrăvit în calciu, baghete, faianţă, două balcoane închise, camere cu intrare separată, la etajul 9, zona Mircea cel Bătrîn. Telefon 120272.

■ Vînd apartament 2 camere, confort I, decomandat, balcon închis, faianţă bucătărie, gresie şi faianţă baie, parchet, proaspăt renovat, telefon, telecablu, etajul 10, amplasat între Minerva şi Zimbru; preţ 12 mil. lei, negociabil. Telefon 163095.

■ Vînd (schimb) apartament 3 camere, cu telefon, telecablu, preţ negociabil, bulevardul Dacia nr. 67, bl. DE 2, et. 3, ap. 1. Telefon 158867.

■ Vînd apartament 2 camere, decomandat, confort I, et. 3, zona Tg. Cucu, cu îmbunătăţiri, mobilat sau nemobilat, telefon, TV cablu. Telefon 112241.

■ Vînd apartament 3 camere, decomandat, două băi, două balcoane mari, închise, telecablu, telefon, faianţă, gresie, foarte bine întreţinut (ipsoserie, calciu), Păcurari (vizavi de Poştă), poziţie excepţională, preţ negociabil. Telefon 167793.

■ Vînd casă cu 500 mp teren, în stradela I. Mironescu (Moara de Vînt). Telefon 220318.

■ Vînd apartament 3 camere, confort I, decomandat, două băi, balcon (10 m) închis, garaj la parter, boxă şi alte dependinţe, telefon şi telecablu, în Nicolina II-CUG, preţ 32 mil. lei. Telefon 123710.

■ Vînd apartament 2 camere, decomandat, et. 1, telefon, TV cablu, Autogară, preţ negociabil. Telefon 210621.

■ Vînd apartament 2 camere, decomandat, confort I, zonă centrală (Cucu - P. de Fier), la stradă, uscat, preţ negociabil, et. 4 (cu izolaţia triplă şi panouri solare pe acoperiş). Telefon 173384 şi 270699.

■ Vînd apartament 3 camere, decomandat, din 1989, cu două grupuri sanitare, trei balcoane, faianţă baie-bucătărie, calciu, uşă nouă, telefon Alcatel, cu 74 mp. Telefon 250326.

■ Vînd garsonieră, et. 1, balcon închis, telecablu, zona Gară, preţ 10 mil. lei. Telefon 112090, interior 3127; sau 170818.

■ Vînd apartament 2 camere, confort I, decomandat, Tătăraşi, preţ informativ 15 mil. lei. Telefon 179705.

■ Vînd apartament 3 camere, vizavi de Club 20, et. 4, în calciu, cu parchet, faianţă, al treilea rînd de geamuri, telefon, balcon închis. Telefon 150637.

■ Vînd în Bucium, pe şos. Bîrnova, casă nouă, cu teren 1200 mp (diverse), preţ - 35 mil. lei; sau schimb cu apartament plus diferenţă în rate, variante. Telefon 251553.

■ Vînd (schimb cu garsonieră, zonele CUG, P. Roş) apartament 2 camere; şi vînd (sau închiriez pentru depozit) teren, zona Ţesătura, 384 mp. Telefon 129533.

■ Vînd apartament 4 camere plus o cameră la subsol, în perfectă stare, cu posibilităţi pentru spaţiu comercial, preţ fix - 40 mil. lei. Telefon 168894.

■ Vînd apartament 3 camere, confort sporit, două băi, două balcoane, et. 3, în Dacia (la bulevard), vizavi de complex Dacia (Bicaz), vedere la stradă, în staţia tramvai 5-6-10. Telefon 167085.

■ Vînd garsonieră, confort II (gratii), cu îmbunătăţiri, zugrăvită în calciu, bucătărie, baie (cadă), complet mobilată, mobilă nouă, frigider, televizor (nemţeşti), aragaz, două covoare persane, mochetă hol, baie, bucătărie (tot ce este în casă), preţ 7 mil. lei. Telefon 152077, sau direct în str. Vasile Ureche, bl. M7, parter, ap. 7, (în spatele Policlinicii Sportive, Mircea).

■ Vînd apartament 4 camere, ultracentral, în bloc Cina, două băi, calciu, gresie, faianţă, balcon 16 m, cu vedere la bulevard, preţ avantajos, 20 mii dolari, negociabil. Telefon 135771, după ora 9,00.

■ Vînd, urgent, apartament 3 camere, preţ negociabil 10-12 mil. lei; sau schimb cu similar Constanţa. Telefon 162863.

■ Vînd casă cu 3 camere plus hol, bucătărie exterioară, magazie, lumină electrică plus un hectar teren în jurul casei (arabil, vie, livadă), în sat Tungujei, comuna Ţibăneşti, judeţul Iaşi. Telefon 252030.

■ Vînd urgent apartament 2 camere, zona Tătăraşi, preţ negociabil. Familia Creţu Nela. Str. Stejar nr. 64, bl. N4, sc. A, et. 2, ap. 3. (42648)

■ Vînd garsonieră, et. 1, balcon, baie cu cadă, calciu, telefon, la Gara Internaţională. Telefon 149479.

■ Vînd 1300 mp livadă de cireş Bîrnova şi 700 mp vie, 300 mp arabil. Total 1000 mp, sat Petrărie. Relaţii la familia Avădăni Neculai, sat Petrărie. (87531)

■ Vînd apartament cu o cameră în bloc nou, zona Podu Roş, lîngă Bazar, S - 40,8 mp, telefon, interfon, TV cablu, 5.500 $, negociabil. Telefon 113761. (87630)

■ Excepţional! Vînd convenabil teren construibil, 5500 mp, Valea Lupului, la şosea. Telefon 145917, între orele 9,00-12,00 şi 15,00-18,00. (87605)

■ Vînd în sat Voroveşti, comuna Miroslava, teren pentru construcţii (1200 mp) plus 2500 m cu vie, pe numele Albu Grigore. Informaţii - Albu Grigore, sat Horpaz, comuna Miroslava. (87638)

■ Vînd apartament 3 camere, Centrul Civic, bloc Ghica Vodă, etaj 3 (2 băi, 2 balcoane mari, telefon, interfon). Preţ informativ 21.000$, echivalent lei. Telefon 149946. (87753)

■ Vînd apartament ultracentral, bloc Carmen (variante). Telefon 148032. (87755)

■ Vînd cca 400 mp teren ultracentral. Telefon 176806. (87765)

■ Vînd sau închiriez apartament cu două camere, etajul III, str. Bucium nr. 29. Telefon 113693. (87772)

■ Vînd teren, 403 mp, situat între Oficiul de Calcul şi Mase Plastice. Telefon 131861, după orele 16,00. (87774)

■ Vînd urgent apartament 4 camere decomandate, confort I, cu îmbunătăţiri, boxă, Nicolina I, lîngă Fabrica de mobilă, preţ 30 mil., negociabil. Telefon 126016. (87777)

■ Vînd apartament îmbunătăţit, 3 camere şi boxă. Preţ negociabil la faţa locului. Telefonaţi după ora 16,00, la 211743. (87783)

■ Vînd apartament 3 camere decomandate, proprietate, strada Nicolau nr. 13, bl. 574, sc. A, et. 3, ap. 14 (Păcurari), familia Cîmpeanu. Orele 8,00-20,00, zilnic. (87800)

■ Vînd garsonieră splendidă, confort I, et. V, zona Flora (Tătăraşi). Preţ fix 3300 dolari. Telefon 176544. (87798)

■ De vînzare casă modestă şi teren 1500 mp, şos. Albineţ nr. 20B. (87907)

CUMPĂRĂRI

Achiziţionăm aparat de numărat bani Telefon 172557, int. 16.

Cumpăr apartament conf. I, minim 2 camere decomandate, exclusiv parter şi ultimul etaj, orice îmbunătăţire adusă apartamentului este binevenită. Exclus zonele: Canta, Metalurgie, CUG, Dacia, Dancu.
Telefon 143673

■ Cumpăr aparat de fotografiat Minolta 7000, 9000. Telefon 210184. (42404)

ÎNCHIRIERI

Caut garsonieră confort I sau apartament cu o cameră (mobilat). Ofer 40-50.000 lei/lună.
Relaţii la telefon 211570, între orele 9,00-15,00.

Caut spre închiriere spaţiu comercial, zonă ultracentrală (centrală). Maximă seriozitate. Plata se face în condiţii avantajoase.
Tel. 041/664507, după ora 18.00.

Societate comercială caută urgent să închirieze în zonă centrală spaţiu comercial, amenajat pentru magazin de prezentare şi desfacere. Relaţii la tel. 142872

■ Închiriez apartament central, Piatra Neamţ, pentru sediu firmă. Telefon 033/612131 sau 033/618839, după ora 16,00.

■ Ofer la casă două camere libere, hol mare, pentru birouri sau depozit, încălzire gaz metan, cu telefon. Telefon 110489, d-na Scutaru.

■ Solicit auto Dacia 1300, pentru 200-250 mii lei/lună, negociabil. Telefon 115068.

■ Caut garsonieră (semi)mobilată, cu telefon. Ofer 40 mii lei lunar plus cheltuieli de întreţinere. Rog seriozitate. Relaţii la telefon 116820, între orele 10,00-18,00.

■ Caut spaţiu comercial în str. Sărărie. Relaţii la telefon 116820, între orele 10,00-18,00 sau la telefon 250364, după ora 18,30.

■ Foarte urgent, caut apartament 2 camere, central, cu telefon, plata lunar, în valută. Telefon 117746, 117543.

■ Închiriez spaţiu de depozitare, 40 mp, zonă centrală. Relaţii în str. Ipsilante 12, în zilele de joi şi sîmbătă, sau la telefon 164860.

■ Închiriez apartament 3 camere, aragaz, telefon, frigider, zona Alexandru cel Bun. Plata anticipat pe 3 luni. Telefon 136416.

■ Închiriez cameră separată, mobilată, zona Autogară, la două fete sau doi băieţi. Plata anticipat pe 6-10 luni. Telefon 210783.

■ Ofer spaţiu semicentral la casă, unei firme pentru depozit, atelier (circa 70 mp). Telefon 112785.

■ Închiriez cameră decomandată, cu balcon, la două fete, doi băieţi sau tineri căsătoriţi. Plata anticipat pe 4 luni. Telefon 123920.

■ Primesc în gazdă o studentă (elevă), zona Podu Roş. Telefon 129176.

■ Caut casă sau apartament, cu 2-3 camere, zona Independenţei, M. Eminescu, Sf. Teodor. Telefon 212234, între orele 9,00-18,30.

■ Închiriez, urgent, garsonieră, cu telefon, Alexandru, pe termen lung. Plata anticipat pe 6 luni (100 mii lei/lună). Telefon 152879.

■ Închiriez, urgent, casă cu o cameră şi dependinţe, 30 mp, cu vad comercial, la stradă (linia troleibuz, Păcurari 86). Telefon 156908.

■ Închiriez apartament cu o cameră, confort I, mobilat, cu Tv şi telefon, cu bucătărie, gaz metan, baie, balcon, et. 3, pe valută, pe o perioadă nedeterminată. Relaţii la telefon 142589.

■ La 100 m de axul str. Sărărie, închiriez 53 mp spaţiu lucrativ, birouri - depozit. Relaţii, între orele 13,00-18,00, str. Săvescu 22A. (42709)

■ La 100 m de axul str. Sărărie, închiriez 40 mp teren construcţie pentru spaţiu lucrativ, depozit, contract termen lung. Relaţii, între orele 13,00-18,00, str. Săvescu 22 A. (42710)

■ Caut garsonieră preferabil cu telefon, preţ acceptabil. Telefon 173757. (87793)

SCHIMBURI

■ Schimb (vînd) apartament 3 camere decomandat etajul 1, telefon, cu garsonieră conf. 1 şi diferentă. Telefon 171058. (87509).

Schimb apartament 4 camere, confort I, 100 mp, decomandat, B-dul Poitiers, cu 2 apartamente a 2 camere sau 1 apartament cu 2 camere decomandate şi garsonieră plus diferenţă negociabilă (sau alte variante) în zone apropiate.
Telefon 143769 între orele 10,00-12,00, zilnic.

■ Schimb apartament 2 camere Gară, confort I, cu apartament 3-4 camere, aceeaşi zonă. Ofer 4 milioane, negociabil. Telefon 210572, orele 16,00-20,00. (42078)

■ Schimb apartament trei camere cu apartament 2 camere sau vînd. Telefon 252471. (42223)

■ Schimb apartament 4 camere 6/8, zonă foarte bună, două băi, 3 balcoane mari închise, telefon, telecablu, cu similar Bucureşti sau tot cu Bucureşti, cu apartament 2 camere şi garsonieră. Telefon 146191, după orele 17,00. (1174)

■ Schimb garsonieră confort I, central Botoşani, cu similar Iaşi, plus diferenţă. Telefon 031/518556. (87592)

■ Schimb garsonieră, confort II, proprietate, et. 2, balcon închis, telecablu, zugrăvit în calciu, plus diferenţă 500.000 lei, cu apartament cu o cameră sau cu 2 camere. Telefon 127717, pentru Liviu, după ora 20,00. (87760)

■ Schimb apartament 3 camere cu garsonieră. Telefon 130020 - 1160 - 2153. (87912)

■ Tineri serioşi, căutăm garsonieră sau apartament, preferabil cu telefon. Preţ acceptabil. Telefon 177953. (87797)

■ Schimb (vînd) apartament 3 camere Tomeşti, cu apartament 2 camere Iaşi. Telefon 125441. (87791)

DECESE

Familia îndurerată anunţă decesul celui care a fost
ANTON NIŢU
fost cercetător ştiinţific la Institutul de Arheologie din Iaşi. Dumnezeu să-l ierte şi să-l odihnească în pace.

■ Familia ing. Ioan Cozaru anunţă decesul tatălui IOAN GH. COZARU, 85 ani. Înmormîntarea va avea loc marţi, 14 martie 1995, în comuna Hlipiceni, judeţul Botoşani.

CONDOLEANŢE

Profesorii de limba română de la Liceul "M. Eminescu" sînt alături de colega lor, prof. Violeta BOICIUC în marea durere pricinuită de moartea soţului, distinsul inginer
BOICIUC ALEXANDRU
transmiţîndu-i sincere condoleanţe.

■ Familia medic veterinar Movileanu Neculai este alături de familia ec. Purdel Ioan, director la COMPPIC S.A. Iaşi, în aceste clipe grele pricinuite prin decesul părintelui drag. Sincere condoleanţe lor şi rudelor îndoliate. (87548)

■ Familia Lupu Ioan este alături de familia domnului director al COMPPIC S.A. Iaşi, la pierderea suferită prin decesul socrului şi îi transmite sincere condoleanţe. (87549)

■ Familiile Cosmovici, Cozloschc şi Ciobanu aduc un pios omagiu celui care a fost NECULAI GRIGORAŞ şi transmit sincere condoleanţe familiei îndoliate. (87546)

■ Colectivul Policlinicii cu Plată Iaşi regretă moartea fostului coleg SORLESCU AUREL şi transmite sincere condoleanţe familiei îndoliate. Dumnezeu să-l ierte. (87634)

■ Familiile Dăscălescu Liviu şi Ioniţă Vasile sînt alături de familiile Coza şi Condrea şi prezintă condoleanţe pentru cea care a plecat dintre noi, MARIA SĂNDULEANU, o excepţională vecină şi un nobil suflet. Dumnezeu s-o odihnească! (87639)

■ Colectivul grădiniţei cu orar normal 22, împreună cu părinţii şi colegii de grupă sînt alături de micuţa Ana-Maria Mardare la dureroasa despărţire de mămica ei. (87646)

■ Colectivul de salariaţi din cadrul formaţiei translatori TV şi Antene TV aparţinînd de DRTV Iaşi este alături de familia domnului Sîrghi Vasile în aceste momente de tristeţe la pierderea mamei şi-i transmite sincere condoleanţe. (87903)

■ Familiile Dorofte şi Huidu sînt alături de mătuşa lor Virginica Sorlescu la marea durere pricinuită de trecerea prematură în neființă a iubitului ei soţ, SORLESCU AUREL (col. rez.). Dumnezeu să-l ierte. (87906)

■ Constantin Creţu şi familia sînt alături de Nicu Cozaru, la marea durere pricinuită de decesul tatălui şi transmit sincere condoleanţe familiei îndoliate. Dumnezeu să-l ierte!

■ Firma SUZANA este alături de doamna Onofrei Marieta şi fiul ei, în aceste momente deosebit de grele datorate dispariţiei neaşteptate a celui care a fost ONOFREI SANDU. Dumnezeu să-l ierte. (87909)

■ Colectivul Serviciului Sculer-Şef, din cadrul S.C. NICOLINA S.A. transmite sincere condoleanţe familiei inginer Simion Alexandru, şi-i este alături în aceste momente grele, pricinuite de decesul distinsei doamne SIMION MARIA. (87917)

MULŢUMIRI

■ Părinţii doctorului CHIRIAC CONSTANTIN ROMEO împreună cu Elena Alexandru şi fam. dr. Hrimiuc mulţumesc cadrelor didactice şi prietenilor care au fost alături de noi la marea şi nemiloasa moarte a fiului. Odihnească-se în pace. (87762)

■ Elena şi Alexandru, adînc îndureraţi de pierderea irecuperabilă a celui care a fost conf. dr. CHIRIAC CONSTANTIN ROMEO prezintă şi pe această cale mulţumiri celor care, printr-o solidaritate impresionantă, au încercat să le aline suferinţa, l-au ajutat efectiv, moral şi material să treacă momentul atît de teribil al despărţirii de omul care le ocrotise şi le încălzise existenţa. Rămîn îndatoraţi şi recunoscători tuturor - persoane oficiale şi prieteni, colegi şi cunoscuţi, studenţi şi discipoli, rude - celor care, cu efort şi energie, cu delicateţe sufletească, l-au făcut să nu se mai simtă atît de singuri, omagiind personalitatea celui dispărut, acordîndu-i onorurile cuvenite. (87650)

COMEMORĂRI

Cu pios omagiu readucem în memoria celor care au iubit şi cunoscut chipul nobil, generos şi de-o inegalabilă moralitate a celei plecată dintre noi în eterna viaţă a sufletelor, la 16.03.1994. O clipă de înfiorată tăcere, dragei noastre
VĂCESCU ANA
(născută Bădicu), iubitoare şi devotată mamă, bunică şi străbunică (băbăica), statornică preţuire, nepieritoare dragoste şi recunoştinţă. Odihneşte-i Doamne sărmanul ei suflet în linişte şi pace.

OFERTE SERVICII

M.V.D.
FIRMĂ SPECIALIZATĂ ÎN CONSULTING
ASIGURĂ
■ constituirea S.C. cu capital românesc şi mixt (SRL, SNC, SA) în regim de urgenţă; înregistrarea la Administraţia Financiară, cod fiscal; ■ obţinerea avizului de funcţionare de la Primăria Iaşi; ■ constituire (înregistrare) filiale; ■ acte adiţionale, menţiuni (lărgirea obiectului de activitate, asocieri, retrageri, cesiuni, majorări capital, puncte de lucru, radieri, dizolvări societăţi). Hotel "UNIREA", camera 107. Telefon **212299**, orele 10,00-20,00.

SERVICII MEDICALE MOBILE
(asistenţă medicală la domiciliu; consultaţii medicale; prescriere de reţete în regim compensat; recomandări şi investigaţii paraclinice; tratament de urgenţă; asigurarea transportului şi internării în caz de necesitate; oferim, de asemenea, servicii de infirmerie la domiciliu).
Sunaţi la telefon 113130/569, zilnic, între orele 7,00-23,00.
"CORPO-SAN" vă ajută!
Clienţii noştri se pot abona la serviciile medicale pe care le oferim, contra unei taxe foarte convenabile.

Traduceri impecabile - toate limbile de circulaţie, inclusiv acte notariat. Telefon 143023.

AFINVEST
Telefon 129877, 139710
NOI VĂ SPUNEM PRIMII BUNĂ DIMINEAŢA!
Începînd din luna martie, veţi avea
MONITORUL
- ziarul Dvs. preferat, la prima oră.
Acest serviciu modern este asigurat
gratuit,
la domiciliu, numai prin firma
AFINVEST

ROENTER LTD
vă oferă consultanţă şi servicii cu
personal specializat
în următoarele domenii:
■ înfiinţare (dizolvare) şi desfăşurarea activităţii unei societăţi comerciale (acte adiţionale, avize, contracte de orice tip)
■ evidenţă contabilă pe calculator
■ analize financiare.
Hotel TRAIAN, ap. 123 tel. **212335**, orele 10,00-18,00.

Computerizat:
balanță, contabilitate,
tehnoredactare,
software contabilitate.
Telefon 173147.

Cabinet veterinar -
consultații, tratamente,
vaccinări, mîncare
pentru ciini și pisici.
Str. Oltea Doamna nr. 4,
cartier Nicolina în
spatele noii biserici
catolice. Tel. cabinet
220028, acasă 131708.
Program 10,00-14,00,
17,00-20,00.

Agenția de Turism
MAGELLAN
str. Anastasie Panu 15,
tel. 212337, organizează:
■ **excursii externe**
TURCIA - 75.000 lei
POLONIA - 55.000 lei
CHINA - 1.300.000 lei
■ **excursii interne**
■ **tabere**
■ **sejururi în stațiuni de odihnă și tratament.**

Reparații frigidere și
instalații frigorifice.
Deplasări la domiciliu.
Lucrări garantate, prin
SC **POLAR SERVICE** SRL
Iași
Telefon 220859

CONSULTAȚII
OFTALMOLOGICE
CONF. DR. DORIN
CHISELIȚĂ
Competență, calitate,
aparatură tehnică
modernă (inclusiv
ecografie oculară).
Program: luni și joi
15,00-18,00; sîmbătă
8,00-11,00. Sediu - Moara
de Foc nr. 14 (între Club
20 și Moara 1 Mai). Relații
și programări la tel.
163514, 250423.

CARDINAL IMPEX
execută prompt și cu
maximă seriozitate, lucrări
de monumente funerare,
de calitate, la prețuri
accesibile. Tel. 174174,
orele 14-21

SC GOLD MIT SRL
Buhuși
organizează excursii
București - Italia
cu atutocare
germane, TV color,
video, toaletă,
frigider, aer
condiționat. Prețuri
avantajoase. Relații
034/264633,
034/261094.

Agenția
DRACONES
cu sediul la Casa
Sindicatelor, camera
29, vă oferă servicii
de investigații, pază
și protecție.
Relații la tel/fax
032/136241.

Doriți să aveți
o siluetă
frumoasă?
Practicați gimnastica de
întreținere fitness și
stretching la
Cabinetul **FITNESS**,
prof. IRIS BÂDIU.
Relații la telefon
132889.

■ **Contabil, țin evidență. Telefon 111807.**

■ **Inginer TCM, efectuez rapid planșe în creion sau tuș. Telefon 130019.**

■ **Șmirgheluiesc parchet. Telefon 167652.**

■ **Nu pierdeți ocazia! Filmări de excepție la prețuri avantajoase. Posibilitate de deplasare. Profesionist TV. Telefon 130626, 139541.**

■ **Transport marfă cu microbuz VW, orice distanță, 1 t, 180-220 lei/km, 6500 lei/h în oraș. Decontare legală. Telefon 211673.**

■ **Filmări video, orice ocazie, cu aparatură Panasonic, direct pe casetă mare. Prețurile cele mai mici. Telefon 270562.**

■ **Filmări video, ieftin (Sony). Telefon 120841, după ora 15,00.**

■ Filmări video profesionale, casetă normală, avantajos. Telefon 130180.

■ **Filmări video, aparatură Panasonic, casetă mare, mixaje, profesionalism, seriozitate. Telefon 116710, 150471; 176290.**

■ Transport marfă VW. Telefon 125905.

■ Inginer, repar la domiciliul dvs., TV color și alb-negru, videocasetofoane. Modific normă sunet (bistandard) TVR 1, TVR 2, EN, Tele'M și video (TVR 1, TVR 2, cablu). Telefon 171100.

■ Transport marfă pe orice distanță, cu autocamion de 7 t. Telefon 166521.

■ Filmări video, 20 mii lei/h. Seriozitate, calitate. Telefon 232000.

■ Transport marfă cu izotermă 7 t, ieftin și rapid. Telefon 231757.

■ Transport persoane cu Dacia 1300, cu programare prealabilă, 120 lei/km. Telefon 144126.

■ Transport persoane și marfă cu Dacia 1310. Telefon 174143.

■ **Filmări video profesionale, videoclipuri publicitare, mixaje în studio specializat. Telefon 114422.**

■ Transport marfă VW. Telefon 125905.

■ **Transport marfă rapid, cu autocamion Raba 10 t, acoperit. Telefon 210443.**

■ Filmări video, aparatură Panasonic, experiență, seriozitate, preț minim. Telefon 110671.

■ Filmări video, fotografii pe Kodak, impecabile. Telefon 153735.

■ Lucrez plăpumi și saltele. Telefon 160561.

■ Reparații TV color și alb-negru, videorecordere, combine audio-video, amplificatoare, casetofoane, orice tip, prin convenție, avantajos. Telefon 177851.

■ **Executăm confecții metalice. Telefon 174143.**

■ Transport marfă cu camion 7,5 t, pe orice distanță. Telefon 125177.

■ **Specialist electromecanic, ofer reparații la domiciliu: mașini de spălat, aspiratoare, roboți de bucătărie etc. Informații la telefon 115302.**

■ Contabilă cu experiență, îmi ofer serviciile unei firme particulare. Telefon 174822 sau 174758.

■ Pensionar, conducător auto categoriile A, B, C, D, E, doresc serviciu ca șofer, fără să-mi afecteze pensia. Pot fi de folos la orice oră, dar cu un salariu acceptabil. Telefon 147552, Ion.

■ Transport marfă cu autoutilitară închisă, 2,5 t, volum mare, pe orice distanță. Telefon 157066.

■ Șofer profesionist categoriile B, C, E, vechime 5 ani și muncitor necalificat, ne oferim serviciile unei firme particulare. Rugăm seriozitate. Telefon 174137.

■ Tînăr, 30 ani, cunoscător al lb. italiene (scris și vorbit), îmi ofer serviciile unei societăți comerciale, eventual pot efectua intermedieri cu Italia. Telefon 164443, între orele 10,00-17,00.

■ **Transport marfă și persoane cu ARO 10 pe orice distanță, foarte ieftin. Telefon 123003.**

■ **Execut fotografii color cu aparat profesional, calitate remarcabilă. Telefon 120881.**

■ **Filmări video profesionale, mixaje, efecte speciale digitale, numai cu aparatură Panasonic, la cele mai scăzute prețuri. Telefon 112016.**

■ **Montez telecomenzi pentru orice tip de televizor color, video, receptoare satelit. Telefon 134704, între orele 10,00-20,00.**

■ **Inginer electronist. Reparații de înaltă calitate la aparate rusești și alte tipuri. Montări programatoare cu 55 și 90 programe, cu telecomandă și afișare pe ecran, teletext. Garanție. Telefon 134427.**

■ Montez bolțuri metalice în pereți beton, cărămidă, hebel pentru module bucătărie, draperii, tablouri, instalații sanitare, cabluri electrice, firme luminoase, prețuri avantajoase. Telefon 136829.

■ Execut glazvande, gratii, uși metalice etc. Tel. 252275. (87552)

■ Solicit servicii publicitate internațională (anunțuri). O.P. 2, C.P. 547. (87563)

■ Lucrez plăpumi și saltele. Telefon 160561. (40302)

■ Montez și rașchetez parchet cu mașină specială. Telefon 130937 sau 230671. (821)

■ **Inginer atestat la firmă de prestigiu ofer service (reparații) televizoare color, cazuistică diversă. Telefon 252909. (42113)**

■ **Execut, primesc sau preiau contra comision lucrări de construcții-montaj, consolidări, reparații capitale și curente în construcții, indiferent de tipul acestora. Relații zilnic între orele 8,00-16,00, la telefon 252717. (1186)**

■ Transport marfă cu camion de 7 t pe orice distanță la preț avantajos. Telefon 114367. (42501)

■ **Făină de porumb grisată puteți obține apelînd la Moara ce s-a deschis în str. Perju 28, colț cu stradela Silvestru, cu program de la 7,00-17,00. Uium numai 10%. (87622)**

■ **Societate împrumută bani cu dobîndă de 75% pe an, relații la telefon 146909. (87636)**

■ Execut cavouri și lucrări în marmură, preț acceptabil și de bună calitate. Telefon 252507. (87768)

■ **Clinica TRANSILVANIA asigură asistență medico-chirurgicală în condiții de excepție; oferă produse de inginerie genetică la standard mondial: interferon, streptokinază, unguent cu factori de creștere epidermali. Informații la telefon 036/817942, 816979 sau Iași - 120564, orele 18,00-20,00. (87761)**

■ Profesoară meditez limba română gimnaziu (preț convenabil). Telefon 270805. (87776)

■ Țin evidență contabilă pe calculator, program CIEL. Telefon 131666 sau 117767. (87780)

LOCURI DE MUNCĂ

■ **Angajăm absolvent 1994 (Facultatea de calculatoare), cunoștințe hard și soft PC, limba germană, engleză, permis conducere. Telefon 211579, 116625. (42406)**

■ **Angajăm personal pentru unitate de alimentație publică. Relații la telefon 177076.**

■ **Angajăm băieți, max. 26 ani, pentru post de tonetar. Garanție materială, seriozitate maximă. Relații la magazinul LED FORCE, str. Cuza Vodă nr.1. (87766)**

■ **Farmacia GHIȚUN , str. Cuza Vodă nr. 27 Iași, telefon 147077, angajează farmacist și asistent de farmacie. (87773)**

PIERDERI

■ **Pierdut canish negru, zona Centru-Civic, aflat sub tratament. Ofer recompensă. Telefon 116756. (87642)**

■ **Pierdut mapă cu acte pe numele Alicsandrescu Cezar și borsetă cu chei. Recompensă. Telefon 126830. (87756)**

■ **Pierdut acte în zona Copou, pe data de 9 martie 1995, seara, pe numele Arhiri Cătălin. Telefon 147878 sau Complex Codrescu, cămin E 1, camera 70. Aducătorului - recompensă, care să merite deranjul. (87904)**

■ **Pierdut ștampila nr.1 S.C. IREMIRA S.R.L. Se declară nulă. (87781)**

■ Pierdut carnet de student pe numele Gîrleanu Mirela. Îl declar nul. (87784)

LICITAȚII

■ **S.C.F. IASSYFARM S.A. Iași, str. Smîrdan nr.19 anunță organizarea unei licitații publice, la sediul său, în vederea închirierii spațiului excedentar în suprafață de 500 mp Depozit Bucium Iași - clădire nouă. Licitația va avea loc în ziua de 27 martie 1995, ora 10,00. Înscrierile se fac la secretariatul societății pînă la 24 martie 1995, ora 15,00, inclusiv. Taxa de participare - 10.000 lei. Informații suplimentare la telefon 147740, int. 108 sau 131. (87913)**

■ **S.C. AGA-COS S.R.L.A Iași, cu sediul în strada Turcu nr. 8, anunță organizarea licitației pentru vînzarea mijloacelor fixe: camion SRD DIESEL - 6 tone, 3 locuri, an fabricație 1984, ieșit din RK, la prețul de 6 mil. lei; moară grîu China, cu platforme metalice, selector de grîu, transportor, la prețul de 4,5 mil. lei. Licitația va avea loc pe data de 14 martie 1995, ora 10,00, la sediul firmei. Taxa de înscriere este de 10% din valoarea de pornire. Informații la telefon 211530. (87778)**

FELICITĂRI

LA MULȚI ANI!
Pentru d-ra
CARMEN
DOROHOI
"Gîndind la tine
fruntea-acum mă doare/ Nu
știu ce rost mai are-a mea
viață/ Cînd n-am avut o
clipă de dulceață:/ Amar
etern și visuri pieritoare!"
Acum, cînd adaugi un
trandafir în buchetul vieții
tale îți doresc
LA MULȚI ANI!
fericiți, senini, plini de
împliniri și iubire.
Un "a"

DIVERSE

S.C. CRINOS S.R.L.
invită depunătorii la
magazin pentru a-și
ridica mărfurile
nevîndu-te. Program
numai marți, 14.03.1995,
miercuri, 15.03.1995,
ora10-16.

Grupul de pompieri al județului Iași
selecționează candidați
pentru
Școala militară de Subofițeri pompieri și Facultatea de Ingineri pompieri
în următoarele condiții:
● absolvent de liceu cu diploma de bacalaureat cu medii anuale la purtare de minimum 8,00 ● să aibă vîrsta pînă în 25 ani pentru Școala de Subofițeri și 22 ani pentru Facultatea de Ingineri pompieri ● înălțimea de minimum 1,70 m ● să fie apți din punct de vedere medical și psihologic ● fără antecedente penale.
Relații suplimentare la
Grupul de Pompieri al
județului Iași
- str. Lascăr Catargi nr. 59,
Iași.

ELTA UNIVERSITATE
organizează
Conferință de
metafizică
în zilele:
13.03.1995:
metafizică, expoziție
de HRANĂ VIE
14.03.1995:
astrologie.
Lector: ION
DUMITRESCU
Sala Club CFR, ora
18,00, 21,00.

Școala de șoferi amatori
categoria B - A.M.R.S.
anunță autorizarea acesteia
de către Comisia Județeană
și înscrie candidați pentru
seria din 20 martie, la sediul
din str. Păcurari 76-78.
Informații la tel. 112020.

Doriți să nu vă mai
sperie creșterea
prețurilor?
Vă oferim un răspuns,
dacă expediați acest
talon și adresa dvs. la:
"Idei de afaceri"
- Fast Business. OP54,
CP 46, București. (M 2)

Datorită unui accident
regretabil, colecția
cotidianului
MONITORUL a fost
descompletată. Rugăm
pe toți cei care ne pot
sprijini la refacerea
acestei colecții să se
adreseze redacției.
Exemplarele lipsă (în
special numere din
anul 1991) vor fi
achiziționate contra
cost, la prețuri
negociabile.

Relații la telefon
172557, interior 16
sau 145610.

UNIVERSAL RX
oferă din stoc:
DISCHETE
3M
și foi adezive
pentru notițe
POST IT
Vă așteptăm zilnic la
sediul nostru
din str. G. Ureche nr. 3.
Tel./fax 112058.

■ **Preotul paroh roagă pe credincioșii și eventualii sponsori să ajute la construirea Bisericii "Înălțarea Domnului" - cartierul CUG, prin donații de materiale și sume de bani. Cont CEC nr. 45110837.**

■ **Tratament cu bioenergie, Olga Șoronga. Telefon 163937. (87905)**

ULTIMA ORĂ

VÎNZĂRI

■ Vînd mașină de scris electronică IBM, preț 200.000 lei. Tg. Copou, Cămin C4, cam. 28. (87856)

■ Vînd cap videocameră 5 pastile pentru Panasonic. Tel. 114741. (87859)

■ Vînd vaccin cîine 7 valențe. Tel. 153384. (87867)

■ Vînd cîntar 100 kg după ora 15,00. Tel. 251531. (87876)

S.C. cu sediul pe str.
Sărăriei nr. 118, vinde
haine import Germania,
la 7000 lei/kg, zilnic,
între orele 9-16

S.C. vinde cauciucuri
pentru Dacia import
Germania, 20% uzură.
Șoseaua Chișinăului
(100 metri după IMC
direcție Tomești)

AUTO MOTO

■ **Vînd Ford Fiesta, 1982, aspect deosebit, funcționare ireproșabilă, înmatriculabil 12-IS. Preț 650 dolari. Tîrgușor Copou, C4, cam. 28. (87854)**

■ Vînd VW Setta 1600 pentru piese. Tel. 114741. (87858)

■ Vînd remorcă pentru Dacia. Tel. 251531, după ora 15,00. (87877)

ELECTRONICE

■ **Vînd TV color Alfa, 51 cm, în stare foarte bună, preț 250.000 lei și TV color Elcrom, preț 150.000 lei. Tel. 115228 (87879)**

■ **Cumpăr magnetofon Kastan, defect. Tel. 122276. (87908)**

CASE TERENURI

■ Vînd grădină 3000 mp în comuna Rediu, județul Iași. Tel. 178197. (87862)

■ Vînd apartament 4 camere, B-dul Independenței, boxă, două băi, preț 20.000 de dolari, negociabil. Rog seriozitate. Tel. 139861, între orele 9-12, dimineața. (87865)

■ **Vînd (schimb) casă, curte, cu autoturism Dacia sau Aro plus diferență, negociabil. Str. Funcționari nr. 3, Iași. Tel. 118337 sau 142201. (87868)**

■ Vînd apartament 3 camere. Tel. 251531, după ora 15,00. (87878)

CONDOLEANȚE

■ **În aceste momente de mare tristețe, sinceră și profundă compasiune familiei Moncea Valeriu pentru pierderea suferită. Considerați-ne alături de voi. Angela și Ioan Negoiță. (87866)**

Cadrele didactice de
la școala comunei
Victoria sînt alături de
colega lor, învățătoare
Daniela Poncu, în
momentele grele de
despărțire de mama
iubită, transmițînd
sincere condoleanțe.

■ **Familiile Ciupilan Emil și Popa Mihai sînt alături de familia Pricop Valeriu în aceste clipe grele pricinuite de decesul fratelui și transmit sincere condoleanțe. (87870)**

OFERTE SERVICII

Spălăm covoare,
tapițerii (inclusiv
auto) cu tehnologie
modernă, fără
deranj, la domiciliul
clientului.
Tel. 137105

Menaj, curățenie la
domiciliu și sedii firme,
supraveghere copii și
bătrîni, șoferie,
ospătărie, prestate cu
cinste și profesionalism
de S.C. ZIZI SRL, str. N.
Bălcescu nr. 22, tel.
1169561, orele 8-17

■ SAHAJA YOGA - cursuri gratuite, accesibile tuturor, pentru trezirea și utilizarea energiei secrete KUNDALINI din organismul uman. Înscrierile la tel. 116214. (87880)

LOCURI DE MUNCĂ

■ **S.C. DIX S.R.L. Tg. Frumos, angajează: - administrator (posesor permis auto categoria B); - barmani; - bucătar; - sudor; - șofer TV. Condiții de angajare: garanție materială sau numerar. Relații la sediul firmei Tg. Frumos, zilnic între orele 18,00-20,00. (87873)**

SOCIETATEA
ROMÂNĂ DE
ZOOTEHNIE,
FILIALA IAȘI

convoacă pentru 18
martie, ora 10,
toți inginerii
zootehniști din
județul Iași,
inclusiv cei din
promoția 1994
pentru a participa la
Adunarea generală a
Filialei, ce va avea loc la
Facultatea de Zootehnie
IAȘI

Turism
FRANȚA 20 mai și 7 iunie
GRECIA 21 aprilie
Mănăstiri nemțene
19 și 26 martie
Mănăstiri
bucovinene 17-19
martie, 24-26 martie
Bisericile de lemn
din Maramureș
24-26 martie
Săptămînal: excursii
sau tratament
Rarău, Durău,
Bușteni, Pîrîul
Rece, Slănic
Moldova, Sovata,
Vatra Dornei, Delta
Dunării.

Expediții
montane
Munții RILA (vf.
Musala 2925m)
26-31 mai
23-28 iunie

AGENȚIA DE
TURISM TOTEM
Casa Studenților
Iași, tel 110724

FELICITĂRI

■ **Zîmbete fericite să-ți lumineze fața și vise plăcute împlinite să-ți umple veșnic viața. "La mulți ani!" dragei noastre Iris Dăscălescu din partea nașilor de botez - Răzvănel, Doinița, Viorel Mihăiță. În această zi alături de tine este și mătușa Gabriela Borșa și bunicul George Dăscălescu. (87852)**

PIERDERI

■ Pierdut carnet sănătate pe numele Stoica Niculina. Îl declar nul. (87872)

■ Pierdut autorizație sanitară pentru Școala "M. Codreanu" Iași. O declar nulă. (87875)

■ Pierdut carnet student pe numele Alupului Costel. Îl declar nul. (87918)

ÎNCHIRIERI

■ **Caut garsonieră confort I, nemobilată sau semimobilată. Plata trimestrial 50.000 lei/lună. Tel. 127663 - seara. (87920)**

Închiriez ultracentral
apartament 3 camere,
parter și o cameră
demisol, în bloc P+1.
Tel 113277

Societate comercială
caută urgent să
închirieze în zonă
centrală spațiu
comercial, amenajat
pentru magazin de
prezentare și desfacere.
Relații la tel. 142872

SPECIALIȘTI ÎN CALCULATOARE, ATENȚIE !!!

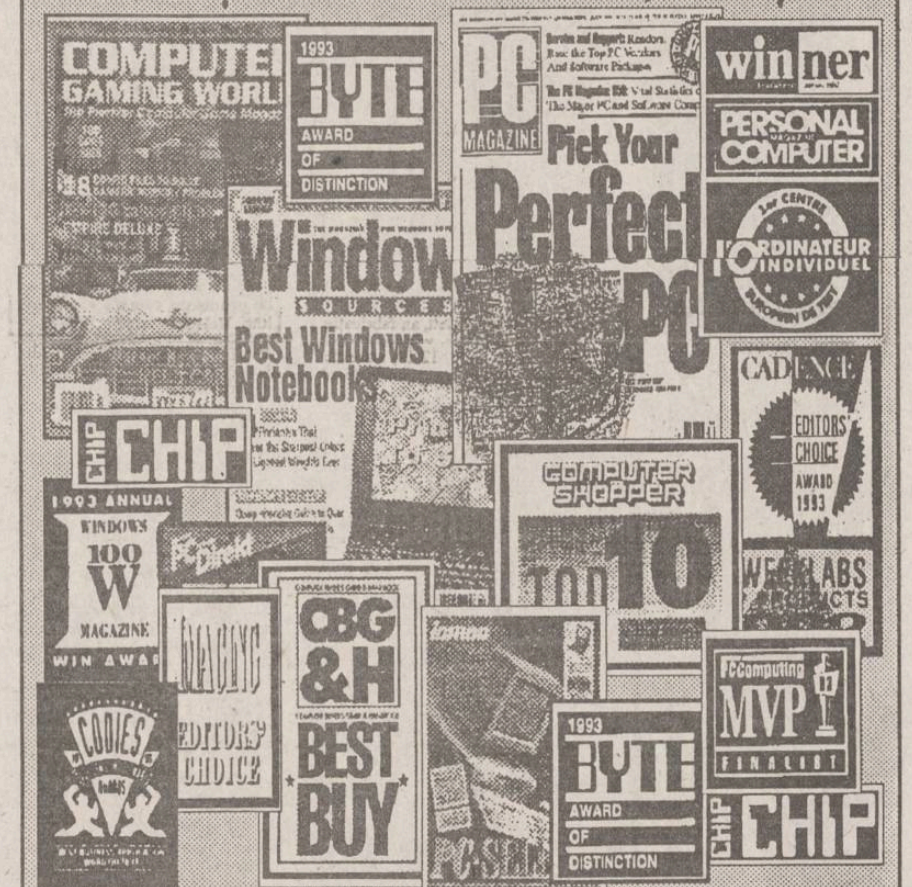

vă puteți cumpăra, vă puteți abona la reviste de specialitate la sediul ziarului Monitorul (Smîrdan 5) sau sediul Monitorul de la parterul magazinului Materna.

Distoguide
USA
Hallwag
Distoguide
Frankreich
France
+ EURO GUIDE
1:1000000
Hallwag
BOSTON

ca să nu vă rătăciți, cumpărați o hartă

noi vă oferim hărțile
tuturor orașelor mari
și țărilor din Europa

la sediul ziarului Monitorul și la sediul de primire anunțuri de mică publicitate de la parterul magazinului Materna.

AGENDA OMULUI DE AFACERI

IRITEX S.R.L.
execută lucrări de strungărie și mecanică
după proiect propriu sau al clientului:
- prototipuri ale inventatorilor
- îmbunătățiri la utilajele existente
- mașini de tricotat ciorapi
- mașini de matlasat etc.

Str. Ciurchi nr. 47, telefon 144102

CEPROPLAST S.A.
Cercetare, Proiectare, Prelucrare materiale plastice
produce la prețuri avantajoase
tuburi, profile, canistre 3 litri, butelii
1 litru cu dop sigilare, folii, saci, pungi, cutii
40-200 ml cu sigilare,benzi, capișoane pentru
sigilarea buteliilor și alte produse.
Calea Chișinăului nr. 23, tel./fax 032/131677

S.C COMPANIA R&S S.R.L.
vă oferă următoarele servicii:
- proiectare - montaj - reparații - întreținere
mecanisme și instalații de ridicat, instalații electrice, sanitare și termice
- întocmește documentații în vederea obținerii autorizațiilor de efectuare a lucrărilor aflate sub incidența I.S.C.I.R.
- consultații tehnice în domeniul energetic, electric și termotehnic

Șos. Nicolina nr. 80, tel. 125371, fax 114324

ALFA CIVIC
scule, dispozitive, unelte, accesorii
BOSCH
Tel. 032 / 137613

NEST SRL
distribuie
ceasuri elvețiene originale
Str. Florilor nr. 2, tel. 213525

CASA LEBĂDA
produce
hipoclorit de sodiu, uz casnic și
industrial, chit pentru geamuri
comercializează
perhidrol, prenadez, detergenți
Șos. Bucium 23 (Fabrica de Gheață), tel. 232348

TOFAN GRUP SA
Filiala Iași
comercializează
anvelope și camere auto
Str. Ghica Vodă 1B (demisol), tel. 114782
Contact: Cornel Arcip, Director

Agenția pentru servicii de mariaj
DUET
asigură
totalitatea serviciilor necesare
organizării unei nunți
B-dul Ștefan cel Mare și Sfînt, bl. B2, parter, tel. 147165
Contact: Doina Filipescu, administrator

AVATTI ELECTRONICS
comerț produse electronice
Tătărași nr. 60-62, tel. 174054
Contact: Liana Bărbulescu, Cătălina Lehăduș

MOLDROM SA
import - export
materii prime, laminate din oțel
și materiale de construcții
Str. Tătărași nr. 57, tel./fax 173025, 172799, 270499
Contact: Constantin Badea, Director executiv

UNIVERSAL RX GROUP
tehnică de calcul
Str. Grigore Ureche nr. 3, tel./fax 112058
Contact: Boris Constantin, Director

EMI SRL
vinde
frigidere, congelatoare, combine frigorifice,
aragaze, televizoare color, aspiratoare,
mașini de spălat, mașini de cusut, aparataj
electric, confecții, tricotaje, încălțăminte
B-dul Independenței 19, bl. 1-5, parter, tel./fax 117530

TELECINEMATECA

Alfred Hitchcock
"Psycho" ("Psihoza")

Alfred Hitchcock, recunoscut ca "maestru al suspansului", care "adora" cinematograful, fiind pentru el, în primul rînd, "mod de existență", virtuos al artei povestirii, a fost unul dintre cei mai consecvenți regizori cu sine însuși, cel mai credincios proiectelor sale și cel mai unitar în cele două perioade, britanică (1926-1939) și nord-americană (1940-1976). Dar suprasolicitarea valorică a filmelor sale, a rolului său în evoluția cinematografiei universale, se datorează mai mult presei decît calității deosebite, bineînțeles estetice, a filmografiei sale. Din perspectiva timpului, el ne apare în adevărata sa dimensiune, ca un virtuos meșteșugar, ca un artizan dar în nici un caz ca un creator. El este doar un confecționer de filme de divertisment, cu inteligență și cu îngrijire elaborate.

Preocupările sale pentru cazurile limită, pentru situațiile limită, predilecția pentru sondarea zonelor obscure, chiar abisale, ale psihicului uman, și felul cum le exprimă, îl fac foarte apropiat, intim, expresionismului, dar un expresionism lipsit de acele stări halucinatorii, de acele accente extatice, de acele tulburătoare viziuni coșmarești, apocaliptice. De aceea expresionismul lui este "bine temperat", un expresionism elegant. Indiscutabil, perioada nord-americană este mai valoroasă. Se simte în filmele sale gustul hollywoodian pentru "povestirile psihanalitice" și "filmele negre": ***"Suspicion"*** ("Suspiciunea", 1940), ***"Spellbound"*** ("Fascinație, 1943), ***"Notorius"***, 1946 și ***"The Rope"*** ("Furia", 1948). Interesul pentru povestirile psihanalitice nu este întîmplător, în SUA acest interes fiind o dominantă a vieții private și a vieții publice. După 1950, el practică "drama psihologică", de evidentă culoare sumbră: ***"I Confess"*** ("Spovedania", 1953), ***"The Wrong Man"***, 1957, și ***"Vertigo"*** ("Amețeala", 1958). Tot de influență nord-americană este și gustul pentru filmele de teroare: ***"Psihoză"*** (1960) și ***"The Birds"*** ("Păsările", 1963). De asemenea, filmele de urmărire: ***"To Catch a Thief"*** ("Goana după hoț", 1954), ***"The Man Who Knew too Much"*** ("Omul care știa prea multe", 1956), o reluare, adică un "remake", a filmului, cu același titlu, din 1934, și ***"North by Nort-West"*** ("La nord prin nord-vest", 1959).

Că el nu a avut niciodată în intenție, în filmele sale, să dezbată idei, să-și asume problematica majoră a lumii contemporane, a omului, o recunoaște singur : "Inutil de a-mi fi propus intenții profunde. Nu sînt deloc interesat de mesajul sau de morala unui film. Eu sînt ca, să spun, un pictor care pictează flori". Este, cred, foarte clar. El a simțit, cu siguranță, cînd își elabora filmele sale, plăcerea unui desenator, a unui pictor care se încîntă, fără sfîșieri interioare, fără înalte aspirații, de propriile sale preocupări, și doar atît. Alfred Hitchcock, indiscutabil, "a făcut" filme doar din plăcere și numai cu intenția de a se amuza el însuși: "Pentru anumite filme de-ale mele, spectatorii strigă și nu pot suporta angoasa. Aceasta mă amuză enorm". Și adaugă, imediat: "Eu mă interesez mai puțin de povești decît de felul de a le povesti". Prin urmare, pentru Alfred Hitchcock, cel mai important obiectiv este nu povestea, în sine, ci felul în care o va povesti. Și are perfectă dreptate. Adevărul acesta este un adevăr fundamental pentru înțelegerea fenomenului artistic, pentru că, într-o lucrare artistică sau într-o operă de artă, nu tema, motivul sau ideea au vreo importanță, ci felul în care acestea sînt convertite în elemente estetice, în acte poetice. Numai că Alfred Hitchcock, înțelegînd perfect acest adevăr, a rămas la stratul său epidermic, la elaborare, la meșteșug.

Ca și în celelalte filme ale sale, și aici, în "Psihoză", Alfred Hitchcock pornește de la o stare, de la o împrejurare normală, la anormalitate. Și astfel, se creează o tensiune, un interes, contrapunctul, elementul cheie al surprizei, al suspansului. În acest film normalitatea, aparentă, constă în existența unui motel, într-un loc izolat, a unui motelier și a unor posibili solicitanți. Un loc izolat este ceva firesc. Firesc este ca într-un loc izolat să fie și un așezămînt pentru cazare și masă, dar nu neapărat obligatoriu. Dar pentru regizor este obligatoriu, pentru intențiile lui este legic necesar. Firesc este să existe și un personal care să servească, un patron. Dar aici există numai patronul, un tînăr ciudat, dar foarte amabil și curtenitor, Norman Bates. Firesc este să se ivească și solicitanți. Dar conform schemei lui Alfred Hitchcock, la motel servește numai patronul, iar solicitanții, deloc întîmplător, nu vin nici măcar perechi, ci cîte unul sau cîte una. Restul se înțelege. Un șir de asasinate. Ultima victimă este frumoasa tînără Mariane Crein care avea asupra sa suma de 40.000 de dolari. Dar nu jaful a fost mobilul crimei, ci cauza a fost un caz de complex oedipian, de dedublare, în care partea feminină din Norman a cîștigat, a învins, așa cum explică însuși medicul psihiatru, în final. Superbă însă interpretarea lui Anthony Perkins, născut pentru roluri de personaje cu psihologie complicată... Mare șmecher acest Alfred Hitchcock! Cum se amuză el, dar inteligent, de marile noastre scăpări, de micile noastre slăbiciuni.

Mircea DUMITRESCU

Portret

O oră și jumătate cu irezistibilul Marcello!

Pentru toți francezii, Marcello este "prietenul italian". Și chiar un asemenea rol joacă în ultimul film al regizoarei Agnès Varda, lansat în ultima săptămînă a lunii ianuarie, anul aceasta.

Saint Germain des Prés, ora trei după-amiază. Pe stradă, nimeni nu-l recunoaște pe Marcello Mastroiani. Intră într-un mic hotel. De obicei, pentru interviuri actorii aleg barurile celor mai luxoase hoteluri pariziene. El, nu. Are obiceiurile lui. Vine aici de douăzeci de ani. Liniștea și anonimatul locului îl atrag. Ca și mica grădină a hotelului.

- Cînd eram foarte tînăr, spune el, ***locuiam la Plaza Athénée sau Crillon pentru a merge pe jos la "Maxim". Eram un snob, pe atunci. Cînd începi să cîștigi mulți bani, vrei să trăiești ca în filmele americane de altădată. Și apoi, mai tîrziu începi să înțelegi că e stupid...***

Mastroiani vorbește. Este imposibil să rămîi indiferent la farmecul lui. Povestește amintiri, anecdote, impresii - toate debitate într-un amalgam incredibil de nuanțe. De la strălucire pînă la banalitate. Aproape că pierde șirul (***"«Ma» ce spuneam?"***), revine, iar reia. Se rătăcește din nou. ***"Basta!"***. Schimbă subiectul. Accentul, greșelile în franceză, gesturile, ochii care surîd, moliciunile vocii, rîsul. Le reproșează americanilor că nu i-au propus decît roluri caricaturale ale italienilor pe fondul spaghetelor, serenadelor și trattorias-urilor new-york-eze (pe care, de altfel, el le-a refuzat).

- Hollywod, ce să spun? Într-adevăr nu sînt făcut pentru metodele de lucru ale americanilor. "Actor's Studio" nu m-a interesat niciodată. Cum făceau oare Clark Gable și Fredric March? Cred că fără "Actor's Studio" ar fi fost disperați! Cînd vin să facă un film la noi, americanii înnebunesc descoperind dezordinea din studiourile noastre. Și dacă nu repetă textul trei zile și trei nopți nu sînt în stare să spună o vorbă!

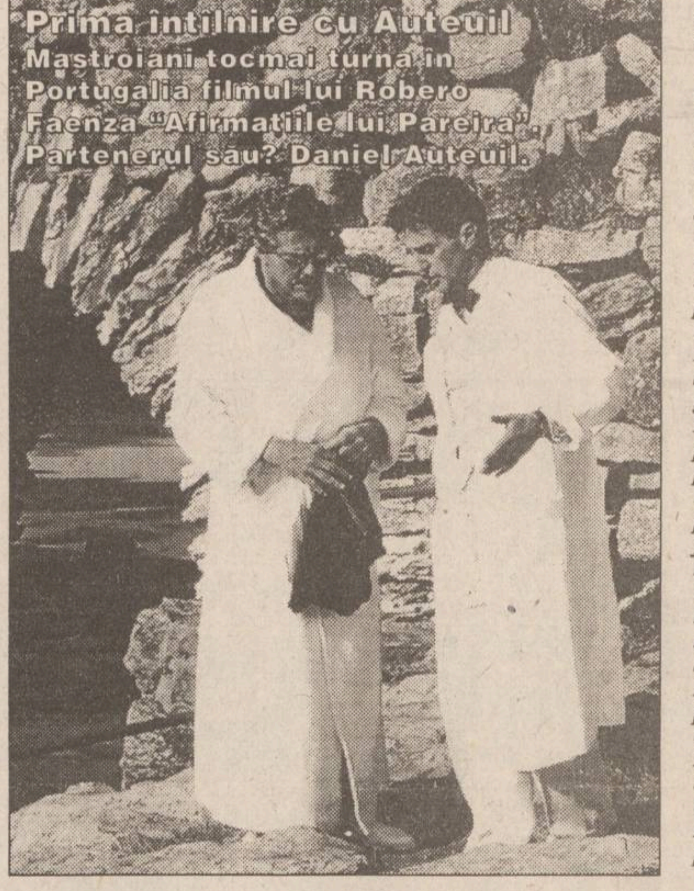

Prima întîlnire cu Auteuil
Mastroiani tocmai turna în Portugalia filmul lui Robero Faenza "Afirmatiile lui Pareira". Partenerul său? Daniel Auteuil.

■ *"Nu mi-au plăcut niciodată eroii. Sînt periculoși!"*

Mastroiani știe cum să facă. Debitează textul în momentul în care vede camera. Înainte de asta, doarme. Are atîtea nopți de recuperat încît nu i-ar ajunge toată viața. În privința textului spus "à la Mastroiani" sînt mulți martori care povestesc: "Cînd începem? - ***În douăzeci de minute. Bene. Dorm puțin***". Și adoarme. Îl pregătesc, îl îmbracă, îl machiază: el doarme. Apoi: "Marcello... E rîndul tău". Se scoală, intră brusc în raza camerei de filmare. Din toată ființa sa emană o singură preocupare: "***Ce se întîmplă? Ce fac eu aici?***" Ia textul. Îl spune. Se filmează. Geniul lui Mastroiani? La 62 ani, are încă privirea copilului prins în timp ce fură prăjituri de pe tavă.

- "***Suferința creației"? Care suferință? Imaginați-vă puțin: vin dimineața să te ia, cu un Mercedes cu aer condiționat, să mergi pe platouri. Aici, toată lumea îți spune: "Bună ziua, vă simțiți bine?". O costumieră amabilă te întreabă: "Totul e în ordine, ați făcut pipi, ați făcut c..., vreți o cafea?" Între timp se pregătește scena, iar tu stai relaxat în fotoliu. O țigară. Picotești puțin. Vin să te cheme. Se filmează. Tu ești mereu genial, magnific. "Fantastic, Marcello! Să nu răcești!" O prăjitură, o mîngîiere, un pahar. Siesta. Seara, te duc acasă. Se află totdeauna - mai puțin pentru mine acum - fete frumoase în jurul tău. Teribil, nu? Ce meserie mizerabilă! Ce «suferință»! De ce-or fi avînd nevoie americanii să sufere ca niște animale? Totul este prea serios la ei. Cînd am fost la New York, m-au instalat într-un palat. Am vrut să plec, să-mi caut o căsuță cu pensiune. Nimic de făcut: "Nu se poate, sînteți o vedetă!" Mi s-a dat o limuzină uriașă ca o corabie. Era așa de lungă încît puteai pune un sicriu înăuntru! E oribil! Dezgustător, îngrozitor! N-o vreau pe asta. Dați-mi un Cadillac! Ah "ma"... am avut dreptate să nu mă duc în țara asta!***

Vorbește repede, însoținduși vorbele de gesturi mari. Se explică în imagini și formule verbale surprinzătoare. Ce spune despre Jessica Tandy: "***Această găină bătrînă care a luat un premiu Nobel***"; o asemenea vulgaritate din gura unui om atît de gentil? Imposibil! Bineînțeles că a vrut să spună "această actriță bătrînă care a luat un Oscar". În aceeași manieră, primind "***Legiunea de onoare***", a mulțumit guvernului francez pentru că i-a dat "***Legiunea străină***"!

Mastroiani, fără scenariu, fără dialog, fără a fi implicat într-o acțiune de film, este el însuși un personaj: are pitorescul său înnăscut. Agnès Varda l-a înțeles foarte bine. În "O sută și una de nopți" ("Cent et Une Nuits"), care a ieșit la sfîrșitul lui ianuarie 1995, el interpretează... propriul său rol. Mastroiani jucîndu-l pe Mastroiani. Aici se întîlnește cu Michel Piccoli, cu care a turnat mai multe filme (în special "La Grande Bouffe").

- Cînd l-am întîlnit pe Fellini, m-am mirat de ce se tot încăpățînează să lucreze cu acest bătrîn "latin lover" ridicol. povestește Piccoli. ***«Federico, găsește un actor mai nou. De exemplu, pe mine» N-a fost nimic de făcut. Și măcar dacă-ar fi rămas în Italia! Dar nu. Se împlinesc de-acum 25 de ani de cînd mănîncă pîinea francezilor și nici măcar nu ne vorbește limba ca lumea!***

Bătrînul "latin lover" ridicol nu se indignează deloc, ba chiar îl aprobă pe Piccoli. N-a înțeles niciodată eticheta de seducător care i s-a pus:

- În "La Dolce Vita" puteam trece drept un Don Juan. După aceea am interpretat un neputincios, un debil, un obsedat și un homosexual. Și atunci, de unde "latin lover"? Pentru a fi un erou în cinema, trebuie să fii viril, să ai mușchi și... un nas mare. Eu sînt moale și am nasul mic. De altfel, nu mi-au plăcut niciodată eroii, sînt periculoși. Nu-mi stă în caracter să fiu un erou. O dată, într-un film, unde interpretam rolul unui comisar italian, au vrut să port revolver. L-am implorat pe regizor să nu-mi facă una ca asta. N-aș fi știut să mă descurc: sînt un actor care n-a ținut niciodată un pistol în mînă. Și-apoi nu sîntem în America, nu?

Are un aer foarte contrariat. Ca și cum ar fi fost silit să facă ceva de gust îndoielnic. De-a lungul anilor, înconjurat de prietenii săi, el și-a creat un "turn" al său: nici o brutalitate a vieții nu-l poate atinge.

- Sînt un mare leneș, îmi place liniștea. Nici sportul, nici agitația. Țigări, spagheti, pernuța. Da, e-adevărat, îmi iau pernuța cu mine, în călătorii, pentru că în hoteluri, acestea sînt prea moi. Eu vreau să am o pernuță cu lînă, așa cum era cînd eram sărac.

Cînd pronunță "pernuță" face și gestul pe care îl ai cînd te culci. E perfect în "rol". Îndrăgostit de pernuță... pleoapele i se închid pe jumătate.

- Îmi place să stau la masă, de asemenea. Dar sînt puțin vicios: nu mănînc toată ziua pentru a-mi fi foame seara. Asta îmi dă o plăcere în plus. Știu că nu mai am mult timp în fața mea, pentru a-l irosi. Am o problemă cu "Cel care mă așteaptă sus", cel cu barbă mare. Trebuie să mai aibă puțină răbdare, pînă ce voi face 50 de filme. Atunci, da. Acum...

■ *"Tinerele fete vor un autograf? Este pentru mama lor..."*

- Și mai este și teatrul. Îmi place, mai ales, să fiu pe scenă. De altfel, m-am întrebat totdeauna de ce merg oamenii la teatru: cel care se distrează e actorul! În sală e mai puțin amuzant. Bla... bla... bla, timp de trei ore... În altă seară, paf! ai adormit. Pe umărul vecinei tale. Ceea ce îmi place cel mai mult să joc este Cehov: personajele sale sînt antieroi, ca și mine. Sînt ridicole și asta este cel mai frumos: e-așa de emoționant să fii ridicol! Cu ani în urmă, ministrul rus al Culturii mi-a propus să joc "Unchiul Vanea", la Moscova. "Dar, domnule, îmi va trebui cel puțin un an pentru ca să învăț acest text în rusește". El mi-a spus: "Dvs. veți juca în italiană, iar partenerii vă vor da replica în rusește". Am rămas perplex. Cum să-ți imaginezi un asemenea lucru? Mi-a explicat. Rușii cunosc atît de bine Cehov încît pot urmări piesa în orice limbă. "Chiar dacă veți vorbi în italiană ei vor ști ce vreți să spuneți". Minunat, nu? Din păcate, proiectul nu s-a materializat niciodată. Dar ce idee frumoasă!

O tînără fată vine să-i ceară un autograf, dar, înainte de a se îndepărta, ține să adauge:

- Este pentru mama mea, ea vă adoră!

Un mic moment de tăcere.

- Da... mi se întîmplă de la o vreme, spune Mastroiani, zîmbind blînd. ***Prima dată am fost șocat. Venise o adolescentă, la Roma, și prima idee a fost: "Ia te uită, încă mai plac". Cînd, deodată: "E pentru mama...". De atunci mi s-au cerut autografe și pentru... bunica. M-am obișnuit. Recent, am turnat un film cu un tînăr actor napolitan; seara, în jurul lui, erau o mulțime de tinere fete. Eu, primeam cîteva doamne de o anumită vîrstă. "La dolce vita" s-a sfîrșit... Timpul este implacabil. Hai, Marcello, semnează pentru "mama": asta te va face duios...***

Tandrețea. E puțin lucru? Ca și cum n-ar exprima destul de mult.

Mastroiani a plecat. Parcă e mai puțină lumină în încăpere. Repede, la un restaurant. Italian, bineînțeles. Ravioli cu parmezan, escalop à la saltimbocca, gorgonzola, lambrusco. Și un mic capuccino! În felul acesta ne despărțim mai tîrziu! **(Traducere și adaptare, după "Le Figaro", de A.M. VIȚCU)**

Breco *și* **Electric PULS**
distribuitori exclusivi vă oferă produsele concernului
TEKO
producător specializat de carcase din material plastic și aluminiu pentru o gamă largă de aparate și echipamente electronice.

101
CARCASE DIN MATERIAL PLASTIC SAU ALUMINIU

BRECO
Electric PULS
Căutăm distribuitori în toată țara.

Pentru comenzi
sau informații detaliate
Tel./Fax: **032/23.00.94**
Tel. **032/23.00.60**
032/16.40.97

APELAȚI CU ÎNCREDERE LA SERVICIILE
TAXIURILOR DE STAT
TAXICOM
Taxiurile noastre pot fi recunoscute cu ușurință datorită casetelor "MONITORUL" sau "Capital" pe care NUMAI NOI le avem.
OFERIM RAPIDITATE, CONFORT ȘI
CELE MAI MICI PREȚURI PE KILOMETRU
550 LEI/km - tarif unic (zi, noapte)

S.C. TAXICOM S.A. IAȘI
asigură:
■ Spălarea autoturismelor ■ Servicii de reparații și deservire tehnică (schimbarea uleiului) ■ Vopsitorie totală sau parțială;
Tarifele avantajoase satisfac pretențiile dumneavoastră.

Tel. 953
sau 146593

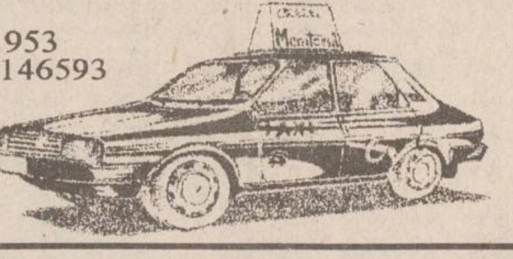

RADIO NORD-EST
RADIO *NORD-EST* IAȘI
72,44 FM - STEREO

TOP 11 *SLOW*

Ediția nr. 56

→ 1. Run, Baby, Run - SHERYL CROW
↑ 2. Harvest Moon - NEIL YOUNG
↓ 3. Take A Bow - MADONNA
→ 4. It's Good To Be King - TOM PETTY
↑ 5. Love Will Keep Us Alive - EAGLES
↑ 6. Ploaie în luna lui Marte - NICU ALIFANTIS
↓ 7. Purple Rain - PRINCE
↑ 8. Kiss Of Life - SADE
NE 9. Guilty - BARBRA STREISSAND
NE 10. Young Love - WYNONNA
↓ 11. When The Children Cry - WHITE LION

DE 11 ORI ... SINGURĂTATE

Propuneri

1. I Can't Hide - JENNIFER WARNES
2. Shape Of My Heart -STING
3. Sweet Solitude - GARNIE WATTS

REALIZATOR: *ANDI BARBU*

HOROSCOP

BERBEC
(21 mart. - 20 apr.):

👌 **O asemenea ocazie nu trebuie ratată, chiar dacă va trebui să amînați alte întîlniri. În discuții, nu puneți în primul plan interesul personal.**

TAUR
(21 apr. - 20 mai):

✋ **Insistențele nu-și mai au rostul, cauza nu mai poate fi cîștigată. Tot ce vă rămîne de făcut, este să opriți bulgărele de zăpadă.**

GEMENI
(21 mai - 21 iun.):

👍 **Nu trebuie să aveți rețineri prea mari, situația nu este compromițătoare. Totul este să opriți concesiile la o limită decentă.**

RAC
(22 iun. - 22 iul.):

👎 **Piedicile nu sînt chiar atît de mari, dar dvs. nu aveți suficientă viteză de reacție. Nu ieșiți în pagubă, dar ratați o ocazie.**

LEU
(23 iul. - 22 aug.):

👍 **Postura de mediator vă convine în general, dar de data asta vă și avantajează. Cel mai bine e să-i lăsați pe ceilalți să lasă "la bătaie".**

FECIOARĂ
(23 aug. - 22 sept.):

👎 **Sînteți într-o defensivă deosebit de incomodă, nu aveți nici o cale de atac. E de preferat să vă organizați bine apărarea.**

BALANȚĂ
(23 sept. - 22 oct.):

👍 **Pentru orice eventualitate, consultați-vă cu cineva apropiat, dar numai în cazul în care aveți suficientă vreme. Altfel, e timpul acțiunii!**

SCORPION
(23 oct. - 21 nov.):

👌 **Nu e nevoie să vă căutați aliați, ei vor apărea de la sine. Punctul dvs. de vedere e suficient de realist pentru a convinge.**

SĂGETĂTOR
(22 nov. - 21 dec.):

👍 **Dubiile sînt inutile, vă faceți prea multe scrupule în privința mijloacelor. Dacă nu sînteți incorect(ă), totul va veni de la sine.**

CAPRICORN
(22 dec. - 19 ian.):

👎 **Vă scapă sensul unor intervenții publice și asta vă pune în dificultate. Nu e la mijloc nici un mister, ci doar o informare incompletă.**

VĂRSĂTOR
(20 ian. - 18 febr.):

👍 **Prima impresie este și cea adevărată, nu mai căutați dedesubturi. Acționați ca și cum puțin v-ar păsa de reacția celuilalt.**

PEȘTI
(19 febr. - 20 mart.):

✋ **Vă sperie impostura, dar nu găsiți nici un mijloc ca s-o contracarați. Efectele dezinformării se vor prelungi în timp, fără urmări prea grave.**

LEGENDA:

👎 **- vă paște ghinionul**
✋ **- prudența e mama**
înțelepciunii
👍 **- n-aveți nimic de pierdut**
👌 **- șansa vă surîde**

INTEGRAMA ZILEI

ROZE TUFĂNICĂ	T	ÎNVECHIT STÎNJENEL	U	A ALIPI PROPTEA	Y		STELIȘOARE (bot.) RUMEGĂTOARE NORDICE	O	INS FRUCTE
C	R	I	Z	A	N	T	E	M	E
LIMBA MIELULUI (bot.) TORȚEL	A	R	A		I		L	UNU !	
	H	I	T		DAFIN DIN LOC ÎN LOC		A	U	
DESE ! PETALE DE LALEA !	D	S	LILIACEE BARBA ÎMPĂRATULUI		I		H	NAP SEC !	
L	A	VÎRF DE LOBODĂ !		LOVIT A AERISI (înv.)	R		I	N	
COROLĂ TOPORAȘ	F	L	O	A	R	E	DOUĂ PETALE !	P	E
V	I	O	R	E	A				DIMITRIE ANTONESEI
PERLA BUCEGILOR	R	MIJLOC DE SERĂ !	E	R	UNA !				
S	I	N	A	I	A				

BIBLIOTECA
CENTRALĂ [illegible] ITARĂ
M. EMIN[illegible]

MIERCURI
15 martie 1995
An V,
Nr. 61 (1124)
12 PAGINI
300 LEI

pentru Republica
Moldova - 30 bani

Monitorul
cotidian de informaţii

SECŢIUNEA A
ŞTIRI,
OPINII,
COMENTARII

Înainte de a anunţa Poliţia,
Salvarea sau Pompierii,
sunaţi la MONITORUL!
17.25.57
14.56.10

Director onorific: AUREL LEON
Redactor şef: DAN RADU

Lovitură de teatru în cadrul "procesului autoturismelor Dacia"

■ *Tribunalul Bucureşti a dat cîştig de cauză cumpărătorilor* ■ *dacă sentinţa rămîne definitivă, toţi cei care au depus la CEC 70.000 lei înainte de 1989, vor primi un autoturism Dacia 1300*

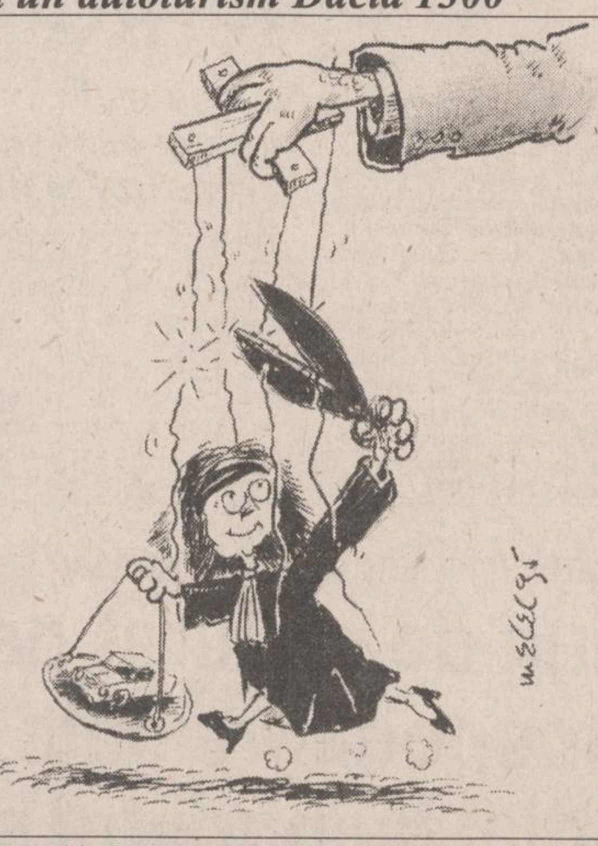

Justiţia dă tot mai multe semne de independenţă

Secţia civilă a Tribunalului Bucureşti ***a dat ieri cîştig de cauză Asociaţiei pentru Protecţia Cumpărătorilor de Autoturisme (APCA)*** în procesul cu Ministerul Finanţelor şi S.C. COMAUTOSPORT Piteşti. Sentinţa, pronunţată după mai multe amînări, consfinţeşte ***dreptul a peste opt mii de persoane de a intra în posesia unui autoturism Dacia 1300 la preţul de şaptezeci de mii lei.*** Decizia Tribunalului Bucureşti ***poate fi atacată în termen de 15 zile la Curtea de Apel,*** însă, după cum ne-a declarat ***Elena Schlicht, preşedintele filialei Iaşi a APCA***, este foarte puţin probabil ca vreo instanţă de judecată să infirme soluţia dată ieri. Instanţa Tribunalului Bucureşti a declarat valabile contractele încheiate între S.C. COMAUTOSPORT Piteşti şi cumpărătorii de autoturisme Dacia, înainte de 1990. Majoritatea membrilor APCA depuseseră la CEC, înainte de 1990, şaptezeci de mii lei pentru o maşină şi nu au acceptat să achite diferenţa de preţ cerută de COMAUTOSPORT, după Revoluţie.

"Procesul autoturismelor" a debutat la sfîrşitul anului 1990, cînd peste 900.000 de familii au dat în judecată statul român. Pe parcursul celor patru ani şi jumătate scurşi de atunci, sute de mii de oameni s-au retras din Asociaţia pentru Protecţia Cumpărătorilor de Autoturisme şi implicit din proces, considerînd, probabil, că nu au nici o şansă să cîştige.

Elena Schlicht, preşedintele APCA Iaşi, a declarat că, în prezent, ***numărul membrilor APCA este de aproximativ opt mii,*** din care aproape jumătate sînt numai din judeţul Iaşi, unde membrii asociaţiei au fost uniţi. Elena Schlicht a afirmat că ***victoria obţinută ieri în "procesul autoturismelor" poate constitui un precedent şi, prin urmare, persoanele care s-au retras din Asociaţie, dar nu şi-au ridicat banii de la COMAUTOSPORT vor putea intra în posesia autoturismelor dacă vor deschide un nou proces.***

Într-o situaţie oarecum asemănătoare se vor afla şi cei care au depus numai o parte din cei 70.000 lei, valoarea unui autoturism Dacia în 1989.

Suma depusă de aceştia va fi reevaluată şi, în funcţie de rezultatul acestei reevaluări, vor putea intra în posesia autoturismelor dacă vor achita diferenţa de bani (spre exemplu de la 49.000 la 70.000 lei). dar, atenţie, această diferenţă urmează să fie achitată la valoarea actuală a banilor.

Ca şi în cazul precedent, este nevoie, însă, de introducerea unei noi acţiuni în justiţie, dacă persoanele respective nu au figurat în dosarul aflat deja în Tribunal.

Deocamdată, de efectele sentinţei pronunţată ieri la Tribunalul Bucureşti se vor bucura - în cazul în care aceasta va rămîne definitivă - numai cele aproximativ 8.000 de persoane înscrise în acest dosar.

Elena Schlicht, preşedintele APCA Iaşi a mai declarat că ***persoanele care şi-au retras sumele de bani de la COMAUTOSPORT nu mai au practic nici o şansă de a intra în posesia unui autoturism,*** prin intentarea unui proces. Contractul şi-a pierdut valabilitatea o dată cu retragerea banilor. **(Sorin SIMON)**

Partidul Alianţei Civice şi PL'93 au fost excluse din Convenţia Democratică

■ *mai mulţi membri din PAC şi-au anunţat demisia din partid* ■ *printre aceştia se numără doi senatori şi un deputat*

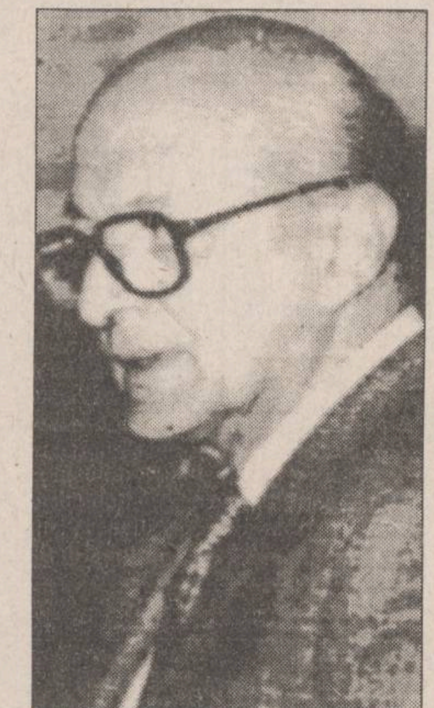

Consiliul Executiv şi Consiliul Naţional al CDR, reunite în şedinţă comună, analizînd hotărîrile luate de forurile de conducere ale PL '93 şi PAC, au emis ***decizia de excludere a acestor formaţiuni politice din cadrul Convenţiei. Totodată CDR a ratificat şi retragerea din alianţă a PSDR şi UDMR.***

Ieri, la ora 15,30, un grup de "disidenţi" din P.A.C., format din ***Dan Căpăţînă, Mircea Ciobanu, Gheorghe Savin, Stere Gulea, Mona Muscă, Alexandru Paleologu (senator), Paul Popovăţ, Şerban Rădulescu Zonner (deputat), Gheorghe Rădulescu, Lucian Radu, Dinu Ştefănescu, Emil Tocaci (senator) şi Eugen Vasiliu şi-au anunţat demisia din acest partid.*** Cei 13 şi-au motivat gestul prin faptul că nesemnarea Protocolului C.D.R. de către P.A.C. aduce prejudicii unităţii Opoziţiei şi împiedică conlucrarea în cadrul Alianţei Civic Liberale.

Curios este faptul, că ***la ora 15,00, la sediul central P.A.C., nimeni nu ştia nimic de eventualele demisii.*** De altfel, în jurul orei 14,00, în Senat, ***dl. Emil Tocaci afirmase că nu îşi va da demisia din P.A.C.***

Demn de semnalat este faptul că deputaţii ***Vasile Popovici şi Dorel Coc, care duminică votaseră pro C.D.R., nu au demisionat din P.A.C.*** **(amănunte în pagina 5A)** **(Lucian GHEORGHIU)**

În imagine, Alexandru Paleologu, un membru marcant al grupării disidente din PAC

Lista primelor 12 facultăţi propuse pentru acreditare

■ *pe lista întocmită de CNEAA se găseşte şi facultatea de drept a universităţii particulare "Mihail Kogălniceanu" din Iaşi*

Consiliul Naţional de Evaluare Academică şi Acreditare a dat publicităţii lista primelor 12 facultăţi particulare propuse pentru a primi autorizaţia provizorie de funcţionare. ***Din Iaşi, a primit avizul favorabil Facultatea de Drept a Universităţii "Mihail Kogălniceanu".*** Alături de acestea au mai fost propuse: ***Institutul de drept şi relaţii internaţionale "Nicolae Titulescu", Facultatea de drept "Spiru Haret", Facultatea de drept a Universităţii Creştine "Dimitrie Cantemir" - Bucureşti şi filiala Cluj, Facultatea de Drept a Universităţii "Titu Maiorescu", Facultatea de drept "Vasile Goldiş" Arad, Facultatea de psihologie "Titu Maiorescu", Facultatea de sociologie şi psihologie "Hyperion", Facultatea de psihologie socială "Avram Iancu Cluj, Facultatea de Medicină "Spiru Haret" şi Facultatea de inginerie şi management agroturistic "Athenaeum".***

CNEAA a amînat propunerea de autorizare a unor facultăţi particulare datorită constatării unor nereguli financiare, deşi acestea primiseră aviz favorabil în urma vizitelor comisiilor de specialitate. Surse din cadrul CNEAA afirmă că ***s-a constatat că unele universităţi particulare nu pot face dovada că sînt non-profit.***

Pînă la sfîrşitul lunii martie, aceste instituţii trebuie să-şi rezolve toate problemele, în caz contrar decizia de neavizare fiind definitivă.

De asemenea, ***Consiliul Naţional de Evaluare Academică şi Acreditare (CNEAA) a propus Ministerului Învăţămîntului să suplimenteze numărul de locuri la facultăţile de medicină de stat.*** Această suplimentare ar permite transferul studenţilor de la facultăţile private neacreditate la cele de stat. Condiţiile pe care trebuie să le îndeplinească studenţii care solicită transferul vor fi stabilite de rectorii universităţilor primitoare. Surse din cadrul CNEAA au declarat pentru MEDIAFAX că ***"transferul va fi condiţionat de susţinerea unor examene de evaluare.*** Prin suplimentarea locurilor existente în facultăţile de medicină de stat, care funcţionau şi înainte de 1989, ***cifra de şcolarizare va creşte cu aproximativ 12%***, a mai precizat aceeaşi sursă. **(Simona ARADEI)**

NOUTĂŢILE ZILEI

Ajutoare financiare pentru viitorii şomeri

Guvernul a adoptat recent o hotărîre în care nominalizează societăţile comerciale de stat care vor fi puse sub supraveghere economico-financiară. Aceste firme, printre care figurează şi cinci din Iaşi, vor fi supuse unui program de restructurare, în vederea rentabilizării activităţii lor. Una din prevederile hotărîrii guvernamentale se referă la faptul că salariaţii societăţilor nominalizate, care vor fi concediaţi, vor primi un ajutor bănesc echivalent cu şase salarii din luna precedentă disponibilizării. **(amănunte în pagina 3A)**

Deputaţii au respins ordonanţa privind taxa de trecere a frontierei

Camera Deputaţilor a confirmat, marţi, prin vot, decizia Curţii Constituţionale cu privire la constituţionalitatea Legii pentru aprobarea Ordonanţei Guvernului nr. 50 din 12 august 1994, privind instituirea taxei de trecere a frontierei în vederea constituirii unor resurse destinate protecţiei sociale. Pentru infirmarea deciziei de neconstituţionalitate, dată la 14 decembrie 1994, de judecătorii Curţii, ar fi fost necesar, potrivit Constituţiei, votul a două treimi din numărul membrilor Camerei Deputaţilor, respectiv 234 de deputaţi. Supusă la vot, legea a întrunit doar 122 de voturi pentru, ceea ce înseamnă că Guvernul va fi obligat să renunţe la perceperea taxei de trecere a frontierei. Urmează ca şi Senatul să se pronunţe prin vot în această problemă, dar nu este posibil ca ordonanţa să rămînă în vigoare, deoarece coaliţia majoritară nu va reuşi să obţină aprobarea a două treimi din numărul senatorilor, avînd în vedere că opoziţia nu este de acord cu taxa de trecere a frontierei. În momentul în care Senatul va respinge legea de aprobare a ordonanţei, deciziile celor două Camere vor fi publicate în Monitorul Oficial şi taxa de trecere a frontierei va fi desfiinţată.

O rachetă a explodat lîngă o centrală nucleară

O rachetă de luptă, lansată de pe un avion de vînătoare SU 25, care efectua un zbor de antrenament, a ieşit de sub controlul echipajului şi a explodat la 200 de metri de casele din satul Arhanghelsk, regiunea Voronej, la 4,5 kilometri de centrala atomică Noul Voronej, relatează Radio Russia. Incidentul, care a avut loc vineri, a fost făcut public abia luni de către şeful Statului Major pentru apărarea civilă din regiune, colonelul Piotr Tretikov. Locuitorii satului au cerut de nenumărate ori interzicerea antrenamentelor pe acest teritoriu. Guvernatorul regiunii Voronej, Aleksandr Kovaliov, va trimite Guvernului rus şi Ministerului Apărării o notă de protest, prin care va cere desfiinţarea imediată a acestui poligon de aviaţie, aflat în apropierea unui obiectiv nuclear.

Liderul socialiştilor francezi ar putea fi condamnat penal

Procuratura din oraşul francez Saint-Brieuc a cerut marţi o pedeapsă de doi ani închisoare, cu suspendare, pentru liderul Partidului Socialistul (PS), Henri Emmanuelli, acuzat de practici financiare ilegale, informează REUTER. Cunoscutul lider socialist face parte dintr-un lot de 17 persoane implicate într-o serie de acte de corupţie sau de finanţare ilegală a unor partide din întregul spectru al vieţii politice franceze. În cazul Emmanuelli, acuzaţia adusă a constituit-o complicitatea sa într-o afacere de trafic de influenţă, în perioada 1988-1991, cînd deţinea funcţia de trezorier al Partidului Socialist. Incidentul survine în plină campanie pentru alegerile prezidenţiale din luna aprilie a acestui an şi este de natură să complice şi mai mult situaţia, şi aşa foarte instabilă, a scenei preelectorale din Franţa.

Un student la Teologie a încercat să se sinucidă

■ *el s-a îndrăgostit de o fată pe care părinţii lui nu o agreeau*

Un tînăr, student la Facultatea de Teologie din Iaşi, a încercat să se sinucidă deoarece tatăl său i-a cerut să se despartă de prietena sa. De fapt, tatăl lui A.G. (24 ani), din Iaşi, a fost de la început împotriva prieteniei dintre fiul său şi Adina B. Faptul că tînăra fată purta fuste scurte, bocanci soldăţeşti, se ruja strident, îşi vopsea părul şi se machia multicolor pe pleoape nu era pe placul părinţilor lui A.G. Aceştia şi-ar fi dorit ca fiul lor să se împrietenească cu o fată mai puţin extravagantă. Încăpăţînarea cu care tînărul şi-a argumentat sentimentele faţă de Adina a declanşat numeroase discuţii furtunoase între acesta şi familia sa. Prins la mijloc între părinţi şi femeia pe care o iubea, A.G. a fost pus în situaţia de a alege. În această situaţie pasiunea sa pentru Adina a fost mai puternică decît dragostea şi respectul pentru părinţi spre marea nemulţumire a acestora. Din păcate, reproşurile vehemente ale tatălui său au făcut ca echilibrul psihic al tînărului student să se clatine. Într-un moment de depresie, convins fiind că situaţia sa este fără ieşire, acesta a ajuns la concluzia că unica soluţie este sinuciderea. ***După ce a luat cîteva înghiţituri de verde de Paris A.G. a ajuns, fireşte, la Spitalul de Urgenţe. Din fericire pentru el, intervenţia promptă a medicilor i-a salvat viaţa.*** **(Mihaela CĂNĂNĂU)**

Aseară, în Cupele Europene la fotbal

CUPA U.E.F.A.

JUVENTUS TORINO - Eintracht Frankfurt 3-0 (0-0). În tur: 1-1. Au înscris: Conte ('78), Ravanelli ('87) şi Del Piero (min. 90).

BORUSSIA DORTMUND - Lazio Roma 2-0 (1-0). În tur: 0-1. Au marcat: Chapuisat ('11 - din penalty) şi Riedle (min. 90).

B.K. Odense - A.C. PARMA 0-0.În tur: 0-1.

Nantes - BAYER LEVERKUSEN 0-0. În tur: 1-5.

CUPA CUPELOR

CHELSEA - Bruges 2-0 (2-0). În tur: 0-1

Echipele scrise cu majuscule s-au calificat în semifinale.

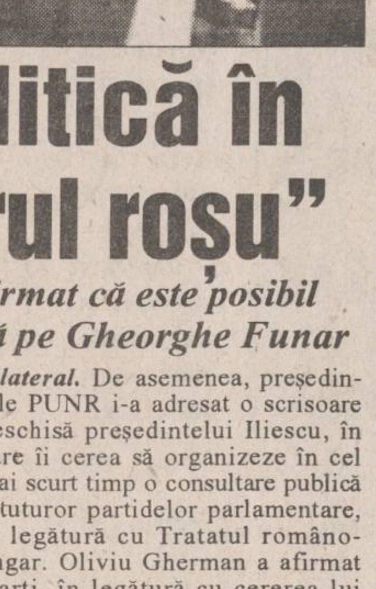

Bătălie politică în "patrulaterul roşu"

■ *preşedintele PDSR a afirmat că este posibil să ceară PUNR să-l demită pe Gheorghe Funar*

Preşedintele PDSR, Oliviu Gherman (foto dreapta), a afirmat la conferinţa de presă de marţi că Delegaţia Permanentă a partidului va analiza ultimele luările de poziţie ale lui ***Gheorghe Funar (foto stînga)***, în legătură cu unele prevederi din Tratatul românoungar. ***Gherman nu a exclus probabilitatea ca PDSR să se desolidarizeze de Gheorghe Funar şi să ceară PUNR să-l demită din funcţia de preşedinte al partidului.*** Într-un recent comunicat, ***Gheorghe Funar acuzase Guvernul de "trădare a intereselor naţionale", pentru că a făcut anumite concesii părţii maghiare, în cadrul negocierilor pentru Tratatul de bază bilateral.*** De asemenea, preşedintele PUNR i-a adresat o scrisoare deschisă preşedintelui Iliescu, în care îi cerea să organizeze în cel mai scurt timp o consultare publică a tuturor partidelor parlamentare, în legătură cu Tratatul românoungar. Oliviu Gherman a afirmat marţi, în legătură cu cererea lui Funar, că PDSR va fi partidul care va cere organizarea unei astfel de consultări, în urma deciziei Delegaţiei Permanente. Liderul PDSR a caracterizat atitudinea lui Funar drept ***"o reminiscenţă a iluziei din timpul cînd era candidat la preşedinţie şi cînd credea că e bine să se amestece peste tot".***

Parlamentarii propun o lege împotriva atentatelor

■ *pedeapsa maximă prevăzută este 25 de ani închisoare şi confiscarea averii teroristului*

Deputatul PSDR Călin Nestor a avansat, marţi, o propunere legislativă vizînd ***introducerea în Codul Penal a infracţiunii de terorism***. În argumentaţia sa, deputatul PSDR aminteşte că legislaţia europeană în materie incriminează faptele de terorism. Conform propunerii legislative, ***infracţiunea de terorism se pedepseşte cu închisoare de la 1 la 5 ani, dacă fapta pune în pericol o persoană, cu închisoare de la 2 la 7 ani, interzicerea unor drepturi şi confiscarea parţială a averii, dacă pericolul priveşte un grup de persoane sau o colectivitate.*** Dacă actul de terorism produce daune importante sau aduce atingere integrităţii corporale sau vieţii cetăţenilor, ***pedeapsa cu închisoarea este de la 5 la 25 de ani, la care se adaugă interzicerea unor drepturi şi confiscarea totală a averii.*** Demersul deputatului PSDR a fost declanşat de recentul atentat cu o bombă artizanală, de la Suceava, în urma căruia şi-a pierdut viaţa un ofiţer de Poliţie. **(reacţii în urma alarmei false de la Tribunalul din Iaşi puteţi citi în pagina 2A)**

GRUPUL DE PRESĂ NORD-EST
Cotidianul MONITORUL

Sînteţi o persoană dinamică, ambiţioasă, cu imaginaţie?

O carieră profesională plină de promisiuni vă aşteaptă dacă vă alăturaţi departamentului nostru de marketing/promovarea vînzărilor.

Puteţi obţine formulare de înscriere zilnic, între orele 9,00 - 15,00, de la sediul cotidianului
MONITORUL,
str. Smîrdan nr. 5.
Relaţii la telefon **172557.**

○ vîrsta maximă 35 ani
○ constituie un avantaj cunoaşterea limbii engleze.

Dosarul de concurs (formularul completat, curriculum vitae) vor fi depuse pînă cel tîrziu vineri, **17 martie 1995**.

MONITORUL DE IAȘI

Joi, la ora 12,00

Radio Nord-Est va transmite în direct o conferință de presă despre "cazul Iasmina"

La inițiativa ziarului COTIDIANUL, joi, de la ora 12,00, se va desfășura la București o conferință de presă intitulată ***"Ziariștii solidari cu Iasmina"***. Conferința de presă va fi transmisă în direct, simultan, de Radio Nord-Est (Iași) și Radio Tinerama (București). Violeta Calinciuc va răspunde în direct întrebărilor ziariștilor, din studioul postului de radio Nord-Est. Pînă aseară, la ora 21,00, la inițiativa ziarului COTIDIANUL s-au alăturat 20 de publicații. Toate posturile de radio și televiziune, precum și alte publicații, pot să se alăture acestei inițiative. În textul transmis de ziarul COTIDIANUL se spune: "După cum știți, Iasmina **(foto)** a fost contaminată cu HIV în spital. Mama fetiței este, ca și noi, ziaristă. Ioana-Iasmina putea fi copilul oricăruia dintre noi". Această inițiativă face parte dintr-un program mai amplu destinat strîngerii de ajutoare financiare pentru familiile care se află în proces cu Ministerul Sănătății. **(O.S.)**

Timp de două săptămîni

Amplu control în cadrul Inspectoratului Școlar Județean Iași

De ieri, Corpul de Control al ministrului Învățămîntului a început să inspecteze unitățile de învățămînt preuniversitar din județul Iași. Echipa de control este formată din 24 de persoane, fiind cea mai numeroasă dintre cele care au vizitat județul Iași în ultimii ani. Pe parcursul a două săptămîni, vor fi controlate aproximativ o sută de școli și licee din județ, principala problemă vizată fiind modul în care inspectorii și directorii își exercită atribuțiile. Corpul de Control al ministrului a fost cazat în camerele de protocol ale Liceului M.I.U. Deoarece în rîndul cadrelor didactice circulă informația că inspectorii ministeriali nu sînt mulțumiți de condițiile de cazare, la Inspectoratul Școlar Județean Iași domnește o atmosferă tensionată. Nici în rîndul directorilor starea de spirit nu este prea bună, iar informația că la un control similar efectuat recent în județul Alba, de către aceeași echipă, au fost demiși nu mai puțin de 82 de directori pare a justifica pe deplin panica din rîndul unor directori și inspectori. În timp ce Corpul de Control al ministrului inspectează școlile ieșene, la sediul Uniunii Sindicatelor Libere din Învățămînt Iași mii de cadre didactice semnează pentru susținerea Statutului cadrelor didactice propus de sindicate și, implicit, împotriva proiectului de statut propus de Ministerul Învățămîntului. Pe măsura derulării inspecției, vom reveni cu amănunte. **(Dan FODOR)**

Anul viitor

Galele UNITER se vor desfășura la Iași

Luni, 13 martie a.c., s-a aflat în vizită în Iași președintele UNITER, actorul Ion Caramitru, în fruntea unei delegații, din care mai făceau parte regizorul Alexandru Dabija, regizoarea Irina Popescu-Boeriu și scenografa Simona Arghir.

Scopul vizitei a fost de a solicita sprijinul autorităților locale pentru înființarea la Iași a unui "Centru de cercetare și activități teatrale" a UNITER. În acest sens, Ion Caramitru a cerut autorităților locale acordarea unui spațiu.

Vizita a început la Prefectura Iași, unde delegația a fost primită de prefectul Dan Gâlea, în continuare discuțiile purtîndu-se la Primăria Iași cu primarul Constantin Simirad. La sfîrșitul discuțiilor din Sala Ovală a Primăriei, Ion Caramitru ne-a declarat: "În afara deschiderii acestui Centru de cercetare și activități teatrale la Iași, dorim să organizăm și un festival de tip european aici, la Iași, în spații neconvenționale, și dorim, de asemenea, să organizăm Gala UNITER, de anul viitor, în orașul dumneavoastră, pentru că Iașul are un potențial artistic cu totul remarcabil, are oameni care doresc și pot face lucruri minunate în domeniul teatrului". **(Edmond MACRI)**

Reacții în urma alarmei false de la Tribunalul Iași

■ anonima care a terorizat orașul timp de opt ore a sunat ieri din nou la Poliție

În cursul nopții de luni spre marți, femeia, care a anunțat Poliția că în sediul Tribunalului Iași sînt depuse două încărcături explozive, a telefonat din nou la Poliție susținînd că bombele se află încă în locul în care au fost puse. Surse demne de încredere ne-au confirmat că există indicii serioase că femeia care a făcut apelul este dezechilibrată psihic și că, în curînd, aceasta va fi depistată. În ceea ce privește amenințarea că pericolul exploziei încă există, se poate afirma cu certitudine că este falsă, clădirea Tribunalului fiind verificată centimetru cu centimetru în cursul zilei de luni, 13 martie. După această verificare, sediul Tribunalului s-a aflat sub o pază foarte strictă.

Sîntem în măsură să vă informăm că persoana care a pus în alertă principalele instituții ieșene timp de aproape opt ore, perturbînd grav activitatea acestora, va fi sancționată atît contravențional, pentru tulburarea liniștii publice, cu o amendă de aproximativ un milion lei, cît și penal, cu o pedeapsă de șapte ani închisoare.

În momentul de față sediul Tribunalului Iași se află sub paza și protecția unor echipe mixte formate din jandarmi și polițiști. Remarcăm tardivitatea cu care s-a dat curs nenumăratelor demersuri făcute de conducerea instanțelor ieșene, care de mai bine de doi ani cer cu insistență să se asigure paza și protecția instanțelor. Pentru a se evita pe viitor astfel de situații alarmante, se preconizează înființarea unei rețele electronice de depistare a unor eventuale explozive, care va fi plasată la intrarea în sediul Tribunalului.

Președintele Curții de Apel, magistratul Valeriu Diaconu, ne-a informat că dosarele care nu au fost instrumentate în cursul zilei de luni, în număr de aproximativ 680, vor fi amînate din oficiu, termenele putînd fi aflate de părți de la arhivele Judecătoriei, Tribunalului sau Curții de Apel. Martorii care trebuiau audiați luni vor primi o nouă citație, cu data următorului termen la care trebuie să se prezinte în fața instanței. **(Adina SCUTELNICU)**

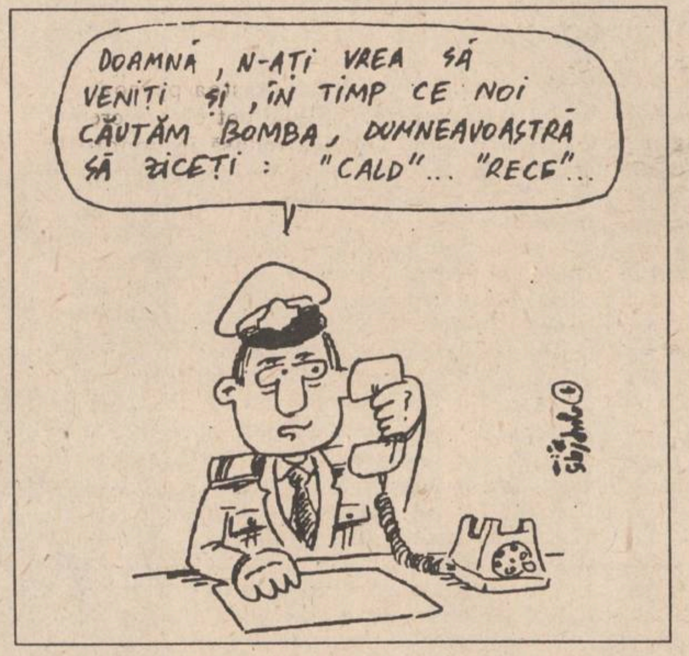
DOAMNĂ, N-AȚI VREA SĂ VENIȚI ȘI, ÎN TIMP CE NOI CĂUTĂM BOMBA, DUMNEAVOASTRĂ SĂ ZICEȚI: "CALD"... "RECE"...

■ Primarul a instituit măsuri speciale de securitate

Printr-o dispoziție a primarului Constantin Simirad, începînd de astăzi, 15 martie a.c., toate persoanele care intră în sediul Primăriei Iași vor fi legitimate, primind în același timp, un bilet de intrare în instituție care va conține ziua și ora intrării, precum și Serviciul din cadrul Primăriei la care respectivul solicitant dorește să se adreseze.

Conform aceleiași dispoziții, se interzice accesul în Primăria Iași a cetățenilor cu bagaje și sacoșe, iar la solicitarea polițistului de serviciu persoanele suspecte vor trebui să se supună unui control, atît al bagajelor, cît și unui control corporal.

Această dispoziție a primarului Constantin Simirad este urmarea recentelor evenimente de la Suceava și Iași, care au determinat luarea unor măsuri de pază și apărare a unor instituții de interes public, cum este și Primăria.

Într-o declarație dată presei, primarul Iașului și-a motivat luarea acestei decizii astfel: "Aceste măsuri de securitate luate astăzi nu sînt noi la nivelul Primăriei; ele au funcționat și înainte, însă acum vom fi mult mai drastici, sperînd prin aceasta să diminuăm afluxul celor care se plimbă prin Primărie, neavînd vreo treabă anume, și, în același timp, să ordonăm puțin lucrul cu cetățenii". **(Edmond MACRI)**

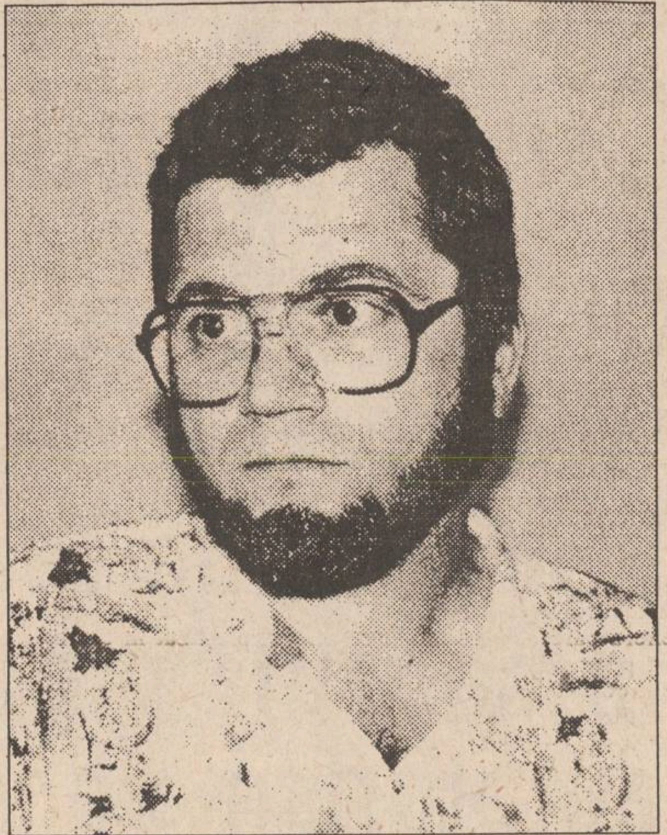

O demisie surprinzătoare

■ *scriitorul Liviu Antonesei și-a anunțat demisia din Asociația Scriitorilor și din juriul acesteia*

Printr-un comunicat telefonic remis aseară cotidianului nostru, scriitorul Liviu Antonesei și-a anunțat demisia din Comitetul de conducere al Asociației Scriitorilor din Iași și din juriul acesteia, urmînd a se transfera în oricare altă asociație a scriitorilor aparținînd Uniunii Scriitorilor din România. În comunicat se subliniază că motivele demisiei vor fi expuse în cadrul unei conferințe de presă ce va avea loc astăzi, începînd cu ora 16,00, la sediul revistei "Timpul" din Iași. **(Edmond MACRI)**

A început procesul funcționarei de la Primărie acuzată de luare de mită

■ *avocatul apărării a cerut schimbarea încadrării juridice și punerea în libertate a inculpatei*

Ana Filip, proiectant principal la "Habitat-Proiect" S.A, detașată în cadrul Primăriei Iași, care a fost trimisă în judecată în stare de arest sub acuzația de luare de mită, a fost supusă ieri unui interogatoriu.

Prin rechizitoriu, Ana Filip a fost învinuită că a primit în cursul anului 1994 mai multe bunuri de la Lucreția Dascălu în scopul întocmirii unui referat favorabil pentru dobîndirea unor terenuri.

În fața instanței, Ana Filip a negat faptul că i-a pretins Lucreției Dascălu bunuri pentru a-i întocmi referatul. Ea a afirmat că aceste bunuri (cîtiva metri de perdea și niște tercot, un robot de bucătărie și o cruciuliță de aur) i-au fost oferite de L. Dascălu în schimbul unei haine de blană.

Ieri, avocatul Octavian Antoniu, apărătorul inculpatei, a cerut instanței să revoce măsura arestării întrucît, după aprecierea sa, fapta săvîrșită de Ana Filip nu este luare de mită, ci primire de foloase necuvenite. În sprijinul acestei afirmații, Octavian Antoniu a subliniat că referatul pe care trebuia să-l întocmească acuzata era deja formulat și înaintat celor în drept, în momentul în care a primit bunurile.

La termenul următor, care va avea loc pe data de 4 aprilie, instanța se va pronunța în privința acestei cereri. **(Adina SCUTELNICU)**

Rapoarte false întocmite de unii funcționari subordonați Primăriei

Mașina de măturat de la Regia de Gospodărire bate recordul mondial la îngrijitul străzilor

■ *descoperind falsul, primarul Constantin Simirad a hotărît sancționarea celui care a acceptat întocmirea raportului*

Recent, în cadrul Primăriei municipiului Iași, a fost depistat, în urma unui control, un caz de raportare fictivă, la sectorul de salubrizare din cadrul Serviciului de Gospodărire Comunală și Locativă al Primăriei Iași.

Astfel, după cum ne-a informat Constantin Simirad, primarul municipiului Iași, sectorul de salubrizare din cadrul Serviciului de Gospodărire Comunală și Locativă a raportat efectuarea activități de măturare a străzilor Iașului pe o arie de 11 milioane metri pătrați, în cursul lunii februarie a.c., cu utilajul din dotare (o automăturătoare).

Acest lucru ar fi însemnat parcurgerea zilnică, de către utilaj, a nu mai puțin de patru sute kilometri, adică a cincizeci kilometri pe oră, timp de opt ore pe zi. Or, după cum a subliniat primarul municipiului Iași, în luna februarie a.c. automăturătoarea a ieșit la stradă numai de două ori, în restul intervalului aceasta fiind mai mult stricată.

Avînd în vedere acest lucru, începînd de astăzi, 15 martie a.c., activitatea de măturare și stropire a străzilor orașului, efectuată de sectorul de salubrizare, va fi raportată zilnic regiei CITADIN, aceasta avînd sarcina de a informa, la rîndul ei, Primăria, personal primarul municipiului.

Constantin Simirad ne-a declarat, referitor la măsurile pe care municipalitatea le va lua în acest caz, următoarele: "Voi dispune sancționarea salariatului Primăriei care a confirmat efectuarea acestor lucrări, Valentin Piu, inspector de specialitate în cadrul sectorului de salubrizare al Serviciului de Gospodărire Comunală și Locativă - avînd în vedere că acesta nici nu are habar unde se fac aceste lucrări, el plecînd cine știe unde și venind abia după-amiaza, la ora 16,00." **(Edmond MACRI)**

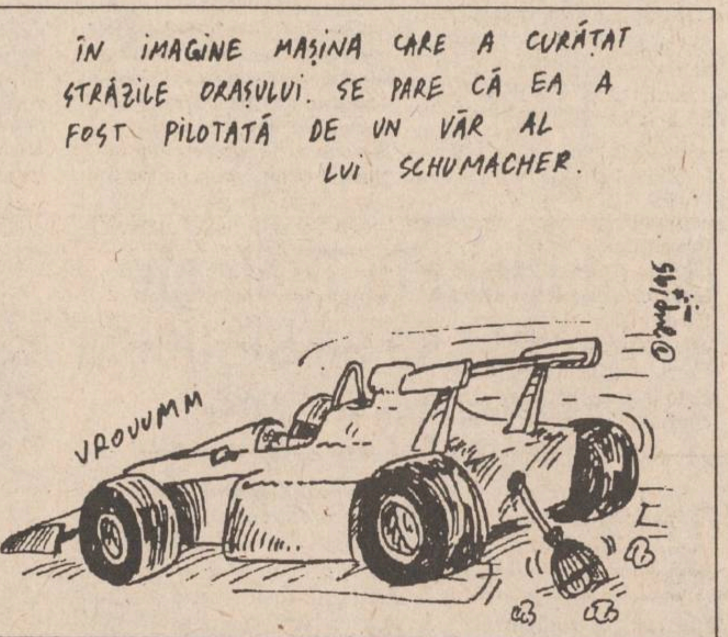
ÎN IMAGINE MAȘINA CARE A CURĂȚAT STRĂZILE ORAȘULUI. SE PARE CĂ EA A FOST PILOTATĂ DE UN VĂR AL LUI SCHUMACHER.
VROUUMM

La Universitatea "Al.I. Cuza"

Statul Chile va deschide Centrul Cultural

Vineri, 17 martie, va avea loc deschiderea oficială a Centrului Cultural Chilian din Iași, primul de acest fel din țară. La deschidere vor participa ambasadorul Republicii Chile în România, Excelența Sa dl. Raimundo Gonzalez Aninat, împreună cu soția sa, precum și reprezentanți ai administrației locale. Mario Castro Navarrete, atașat cultural al ambasadei, organizatorul acestui centru cultural, ne-a precizat: "Crearea unui Centru Cultural Chilian este o expresie și o mărturie a muncii anonime a studenților, care își propun o cunoaștere, prin limba spaniolă, a culturii și civilizației chiliene". **(S.A.)**

cele mai gingașe romane de dragoste
în colecțiile
Diana
Diana Special
Silvia
Courths-Mahler
Șoaptele inimii
HIPPARION
3400 CLUJ NAPOCA
Vasile Lupu 85
Hedwig Courths-Mahler
Ca tine, pentru totdeauna!

S.C. BURSA MOLDOVEI S.A
Mărfuri aflate în depozitele Bursei:
1. Conserve de legume: mazăre (1170, 1182, 690), fasole tăiată (1092), morcov (834), ghiveci (624, 834), vinete (990, 600), sosuri (726), spanac (516), castraveți (1176), zarzavat (642, 840), ardei iute (930, 954), gogoșari (462), ciuperci în saramură (1920), varză roșie (1100), ardei în bulion (1152), bame în ulei (1368), pastă de tomate (1423, 990, 2227), costiță cu fasole (1332), muștar de masă (690).
2. Oțet alimentar, st. 1/2 l, (358)
3. Compoturi de: gutui (960), vișine (942), cireșe (858), prune întregi (786), prune jumătăți (858), cireșe (918), piersici (1200)
4. Gemuri de: portocale (816), vișine (1313, 1242), caise (1354, 1090, 1272), prune (1242, 1272, 1321), gutui (1225), mere (1270).
5. Dulceață de: portocale (792, 888), trandafiri (1110, 1948), vișine (1175).
6. Sirop de vișine (1014), st 1/2 l
Prețurile sunt în lei/ambalaj, fără TVA și ambalaj
7. Orez bob rotund indigen, 850 lei/kg, fără TVA.
8. Zahăr alb rafinat tip A, 870 lei/kg, fără TVA.
9. Arpacas, 475 lei/kg, fără TVA.
10. Ulei floarea soarelui. st 1/2 l, 869 lei/st, fără TVA.
11. Detergent universal, licență Franța, cutii 1 kg, 0,8 kg, 1200, 1350 lei/cutie, fără TVA

FUNDAȚIA SOROS ȘI CONSILIUL BRITANIC
anunță deschiderea
Centrului Internațional de Limbi Moderne
Înscrieri pentru cursurile de ENGLEZĂ GENERALĂ - copii și adulți, ENGLEZĂ SPECIALIZATĂ, ENGLEZĂ pentru EXAMENE - în strada Moara de Foc nr. 35, et. VIII. Telefon 252850, 252870, fax 252902

AGENȚIA BURSIERĂ NORD-EST
Acționînd pe piețele bursiere de mărfuri, noi putem fi soluția de care aveți nevoie pentru desfășurarea activității d-voastră.
PENTRU VIITORUL AFACERILOR D-VOASTRĂ
Apelînd la specialiștii noștri în intermedieri bursiere, afacerile d-voastră se vor derula mai repede, mai sigur, mai eficient.
Servicii oferite:
■ efectuarea de tranzacții pentru client, în "BURSA MOLDOVEI" Iași
■ oferirea de informații cu caracter comercial
■ consultanță de specialitate în domeniul oportunităților de afaceri
■ oferirea de informații asupra evoluției prețurilor
Contactați-ne!!!
Tel. 032-145530 Fax 032-146363
Iasi-6600, Bd. Copou nr. 3

FRESCO MADE IN ITALY
Reprezentanța
FRESCO
Iași
Str. Aleea Rozelor nr. 8
sc. B, et. II, ap. 12, telefon/fax 132607
vă oferă din stoc sau la comandă:
● CUPTOARE PIZZA ●
● VITRINE FRIGORIFICE ORIZONTALE ●
● DOZATOARE PENTRU SUCURI ȘI BERE ●

s.c. EuroBIT s.r.l.
Str. Anastasie Panu 36, bl. 1B ☎ 211494, 231288
ACUM ȘI ÎN RATE!
CALCULATOARE COMRACE, DTK
IMPRIMATE HP, STAR, OKI, EPSON
COPIATOARE TOSHIBA
FAX - MODEM US ROBOTICS V42 BIS
PROGRAME BALANȚĂ / GESTIUNE / FACTURARE MIJLOACE FIXE / SALARIZARE

Pentru că sînt unităţi generatoare de pierderi mari

Cinci firme de stat ieşene au fost puse sub supraveghere financiară

■ ***acestea sînt: TEROM S.A., AGMUS S.A., FORTUS S.A., AVICOLA S.A. şi COMTOM S.A. Tomeşti* ■ *programul de restructurare şi întărire a disciplinei financiare va fi aplicat în cazul a 123 de societăţi comerciale cu capital de stat şi 8 regii autonome, supravegheat de Guvern şi Banca Naţională a României*** ■

Printr-o hotărîre a Guvernului, adoptată recent, au fost nominalizate firmele cu capital de stat generatoare de pierderi care au fost puse sub supraveghere economico-financiară, în condiţiile stabilite prin Ordonanţa 13/1995. Din judeţul Iaşi, în listă figurează cinci mari unităţi cu capital de stat: TEROM S.A., AGMUS S.A., FORTUS S.A., AVICOLA S.A. şi COMTOM S.A. Tomeşti.

În Ordonanţa 13 a fost stabilită o serie de facilităţi în vederea restructurării regiilor autonome şi a societăţilor comerciale cu capital majoritar de stat, de întărire a disciplinei financiare a firmelor care înregistrează pierderi sau nu au pieţe de desfacere. Dintre aceste facilităţi precizăm restructurarea datoriilor în sensul reeşalonării, reducerii sau chiar anularea acestora.

Astfel, creditele pot fi reeşalonate pe cel mult trei ani, iar dobînzile neplătite pînă la 31 decembrie 1994 pot fi reduse sau chiar anulate. A fost prevăzută şi posibilitatea ca băncile comerciale să transforme creditele nerambursate în aport de capital social la firmele în cauză. Altă prevedere a ordonanţei este că unităţile puse sub supraveghere pot beneficia de noi credite în limita nivelului ce va fi prevăzut în cadrul programului de restructurare şi redresare financiare, credite garantate de Ministerul Finanţelor în cazul în care băncile solicită acest lucru.

O altă facilitate acordată este eşalonarea şi amînarea la plată a impozitelor şi taxelor datorate bugetului de stat sau bugetelor locale, amînări, reeşalonări, reduceri şi scutiri de majorări de întîrziere neplătite pînă la data de 31 decembrie 1994.

Revenind la creditele avantajoase, firmele nominalizate pot obţine credite fără dobîndă pentru energie electrică şi gaze naturale, în cazul în care sînt în incapacitate de plată, cu condiţia că trebuie să dovedească faptul că au luat măsuri pentru îmbunătăţirea situaţiei financiare proprii. În acest scop, în bugetul de stat va fi prevăzut un fond de redresare care va fi supus aprobării Parlamentului.

Sumele prevăzute pentru energie electrică şi gaze naturale trebuie restituite de agenţii economici în termen de trei ani.

Ca noutate apare şi faptul că pierderile înregistrate de aceste firme la sfîrşitul anului 1994 se pot lichida prin diminuarea capitalului social.

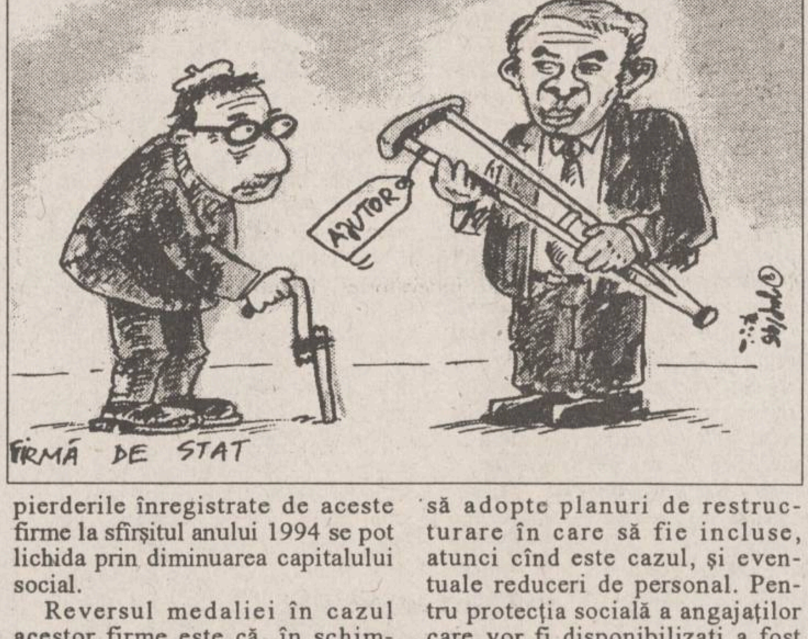
POFTIM, ŢINE ASTA ŞI RUPE-O LA FUGĂ!
AJUTOR
FIRMĂ DE STAT

Reversul medaliei în cazul acestor firme este că, în schimbul facilităţilor acordate, trebuie să adopte planuri de restructurare în care să fie incluse, atunci cînd este cazul, şi eventuale reduceri de personal. Pentru protecţia socială a angajaţilor care vor fi disponibilizaţi a fost prevăzut un fond de redresare la nivelul Guvernului. Acest fond va fi folosit pentru următoarele destinaţii:

- personalul cu o vechime mai mare de 12 luni beneficiază de o sumă egală cu 6 salarii de bază, nete, realizate în luna anterioară, suma nefiind impozabilă.

Pentru cei care vor desfăşura, după disponibilizare, activităţi economice ca persoane fizice autorizate sau sînt organizaţi în asociaţii familiale, a fost prevăzută o perioadă de scutire de impozit pe profit.

Pe lîngă acestea persoanele disponibilizate pot obţine credite cu dobîndă redusă în condiţiile Legii 1/1991 privind protecţia socială a şomerilor.

Programul de restructurare şi întărire a disciplinei financiară va fi aplicat în cazul a 132 de societăţi comerciale cu capital de stat şi opt regii autonome şi va fi supravegheat de Guvern şi Banca Naţională a României, care va sprijini băncile comerciale şi va analiza impactul financiar al măsurilor ce vor fi adoptate. **(Costel STROESCU)**

MONITORUL DE IAŞI

La conferinţa de presă de ieri

Conducerea PDAR Iaşi a discutat proiectul Legii pensionării

Principala temă abordată în cadrul conferinţei de presă a P.D.A.R., desfăşurată ieri, la sediul din Iaşi al acestei formaţiuni politice, a fost proiectul Legii pensionării, aflat, în prezent, pe agenda de lucru a Parlamentului. ***"Promulgarea Legii pensionării în forma actuală reprezintă un abuz. Cum pot fi obligaţi oamenii să iasă la pensie la vîrsta de 62 ani, femeile şi 65 ani, bărbaţii? Se poate cere unei ţesătoare, care a lucrat 30-35 ani în picioare, în mediu toxic, să mai facă încă şapte ani de serviciu? Cred că promovarea acestei legi se face în scopul de a mai exista o lege în plus"***, a afirmat ***Petre Dascăl***, preşedintele P.D.A.R. Iaşi. Acelaşi vorbitor a anunţat şi înfiinţarea "Clubului tinerilor oameni politici", menţionînd: ***"Vrem să avem cui preda ştafeta. Dorim să ne urmeze oameni drepţi, cu o poziţie politică clară, care să nu oscileze între diferite partide". Claudiu Ursachi***, iniţiatorul acestui program, a menţionat că această idee are ca scop ***"schimbarea unor strîngeri de mînă a partidelor politice. Invitaţiile lansate de noi către P.D.S.R., P.R.M., P.S.M., P.N.Ţ.-C.D. şi P.N.L. au surprins, fapt căruia se datorează întîrzierea răspunsurilor"***. O problemă specifică agrarienilor a fost pusă în discuţie de Petre Dascăl, prin semnalarea dezastrului existent în zootehnie ca urmare a desfiinţării fostelor A.E.I. (asociaţii economice intercooperatiste). ***"Distrugerea acestor societăţi a însemnat, pentru judeţul Iaşi, creşterea numărului şomerilor cu peste opt mii. În plus, fostele A.E.I. ar fi adus la bugetul statului circa 1400-1500 miliarde lei anual, sume ce înseamnă aproximativ 10-12% din bugetul României pe anul 1995. În acest sens, credem că este necesar ca Parlamentul să pună în discuţie o lege a zootehniei, prin care fostele A.E.I., în prezent nişte ferme pustii, să fie repopulate"***, a mai declarat preşedintele P.D.A.R. Iaşi. **(Daniel NIŢOI)**

Datorită mizeriei create de unele şantiere

Primarul s-a întîlnit cu reprezentanţii societăţilor de construcţii ieşene

Ieri, începînd cu ora 12,00, a avut loc, în Sala Mare a Primăriei, o întîlnire între Constantin Simirad, primarul municipiului Iaşi, şi reprezentanţii unor societăţi comerciale, cu capital de stat sau privat, din domeniul construcţiilor, care îşi desfăşoară activitatea pe raza municipiului nostru. Au fost, de asemenea, prezenţi directori ai unor regii autonome de interes local (RA CITADIN, RAJAC), precum şi ai RENEL şi ROMTELECOM, filiala Iaşi. La această întîlnire a fost făcută o analiză riguroasă a modului în care se prezintă oraşul, avînd în vedere mormanele de gunoi, pămînt şi moloz care împînzesc oraşul şi de care se fac vinovaţi cei care coordonează activitatea în domeniul construcţiilor din Iaşi. Astfel, în timp ce la noua clădire a ROMTELECOM, din Piaţa Independenţei, se lucrează "ca într-o ţară occidentală", după cum s-a exprimat primarul Iaşului, avînd în vedere curăţenia zonei respective, în jurul construcţiei ce se ridică pe strada Sfîntul Lazăr, a sediului Băncii Agricole, există o mizerie de nedescris, constructorii nesinchisindu-se cîtuşi de puţin de muntele de pămînt ce creşte pe zi ce trece şi de molozul împrăştiat la tot pasul în perimetrul şantierului. O altă problemă ridicată a fost depozitarea pămîntului şi a molozului provenit de la şantierele de construcţii. Conform unei hotărîri a municipalităţii, acesta ar trebui transportat şi depozitat la vărsătoarea oraşului, însă realitatea este cu totul alta. Din această cauză, începînd de astăzi, 15 martie a.c., Comisia de Arhitectură şi Urbanism din cadrul Primăriei Iaşi nu va mai elibera nici o autorizaţie de deschidere a unui şantier de construcţii pe raza municipiului Iaşi pînă cînd conducerea acestuia nu va prezenta caietul de sarcini cu organizarea de şantier, cu suprafaţa acestuia şi contractul de închiriere semnat între constructor şi beneficiar. **(Edmond MACRI)**

Pentru conferinţa anuală

Drumarii din Moldova s-au întîlnit la Iaşi

Luni, 13 martie, a avut loc, la Iaşi, conferinţa anuală a Asociaţiei profesionale de drumuri şi poduri - filiala Moldova. S-a analizat activitatea pe anul trecut şi a fost reales în funcţia de preşedinte, ***prof. dr. ing. Horia Zarujanu***. Pentru anul în curs, s-a discutat implicarea asociaţiei în acţiunile de sărbătorire a o sută de ani de la darea în exploatare a podului Feteşti-Cernavodă, peste Dunăre, acţiuni ce vor avea loc în luna septembrie a anului curent. La această conferinţă s-a anunţat şi un concurs de lucrări ştiinţifice de profil. Cîştigătorul concursului va putea participa la Congresul drumurilor, ce va avea loc la Montreal (Canada) în luna septembrie a.c. **(Dana PAVEL)**

A fost suspendată greva taximetriştilor

Ieri, a avut loc la sediul Direcţiei Muncii şi Protecţiei Sociale (DMPS) Iaşi concilierea în cazul conflictului de muncă declanşat la SC "Taxicom" SA. Punctele aflate în discuţie se refereau la nivelul salariilor şi al sporurilor salariale, precum şi la urgentarea întocmirii documentaţiei necesară pentru privatizarea firmei. Revendicările salariale se referă la negocierea de urgenţă a anexei din contractul colectiv de muncă. Această anexă a fost încheiată la 1 decembrie 1994 şi este valabilă pe o perioadă de trei luni. Ea a fost înregistrată la DMPS Iaşi pe data de 23 decembrie 1994, deci termenul legal de expirare a valabilităţii anexei este 23 martie 1995, şi nu 28 februarie 1995. Ca urmare, toţi salariaţii SC "Taxicom" SA se află încă sub incidenţa acestui contract. Datorită acestui fapt, ambele părţi au hotărît ca, începînd de pe data de 15 martie, pe baza situaţiei economico-financiare pe compartimente de activitate, pe anul 1994, şi a Proiectului bugetului de venituri şi cheltuieli pe 1995, se încearcă negocierea sistemului de salarizare, a formei de organizare şi a sistemului de lucru stipulate în anexă. Totodată, în această perioadă conflictul rămîne deschis.

Noua anexă, rezultată în urma negocierilor, va trebui depusă de către conducerea SC "Taxicom" SA la DMPS pe data de 18 martie. Ca urmare, greva programată iniţial pe 16 martie a fost suspendată.

"Ceea ce încearcă sindicatul este o acţiune de forţă. După hotărîrea de astăzi, vom acţiona, şi în continuare, deschis. Dacă se vrea, se poate face negocierea în patru zile. Însă nu în condiţiile actuale, cînd mi se cere un salariu prea mare pentru posibilităţile societăţii", a declarat ***Constantin Pistol***, managerul SC "Taxicom" SA.

"Este dreptul nostru legal să procedăm în acest mod. Prin acţiunea noastră căutăm ca toţi salariaţii să aibă protecţie socială. Scopul nostru este ca ei să fie mulţumiţi, dar şi societatea să fie rentabilă. Pentru aceasta dorim un mod de lucru cît mai bun. Dacă managerul ar fi fost înţelegător de la început, nu am fi ajuns aici. Din păcate, el nu a făcut decît abuzuri, penalizări nejustificate, a desfăcut contracte de muncă pentru motive pur imaginare. A semănat o stare de frică şi de teroare printre oameni", a opinat liderul de sindicat ***Constantin Costîrnache.*** **(Lucian LEONTE)**

Corespondenţă specială de la Bucureşti

Reprezentanţii burselor de mărfuri din Europa s-au întîlnit la World Trade Center

■ ***Mircea Coşea, Florin Georgescu şi Mugur Isărescu au lipsit de la lucrări***

Ieri, la World Trade Center a debutat reuniunea internaţională ***"Bursele de mărfuri şi restructurarea economică în estul Europei"***, în organizarea Bursei Române de Mărfuri şi a Agenţiei Reuter. Reuniunea îşi propune ca timp de trei zile să se constituie - prin conferinţe şi seminarii - într-un schimb de experienţă în domeniul organizării şi funcţionării burselor de mărfuri în estul şi centrul Europei. Aşteptaţi şi anunţaţi pentru sesiunea de inaugurare, nici ***Mircea Coşea***, ministru secretar de stat pentru strategie şi reformă, nici ministrul finanţelor, ***Florin Georgescu***, nici guvernatorul Băncii Naţionale a României, ***Mugur Isărescu***, nu au fost prezenţi. Această absenţă în grup a reprezentanţilor guvernamentali a fost de natură să scadă interesul participanţilor, ca şi proiectata anvergură a reuniunii. Absenţa invitaţilor la vîrf din partea română a fost interpretată de unii dintre participanţi ca fiind dovada unei lipse de interes atît pentru rolul activităţii bursiere în consolidarea sistemului economic de piaţă şi în accelerarea reformei, cît şi pentru caracterul internaţional al reuniunii. În posibilă legătură cu lista celor care coordonează reforma în România, poate fi pusă şi absenţa, anunţată în ultimul moment, a ***dr. Christian Imo***, director executiv al Österreichische Kontroll Bank, precum şi a directorului de marketing pentru Barclays Zoete Wedd Futures Market Ltd., ***Claire Payne***, programaţi cu două conferinţe în sesiunea inaugurală. Singura prezenţă reprezentativă dintre invitaţii primei zile, cu excepţia organizatorilor, o constituie cea a preşedintei Comisiei Europene, doamna ***Karen Fogg***, care, dorind succes reuniunii şi exprimîndu-şi speranţa că va fi o ocazie utilă de a realiza contacte pentru cei prezenţi, a realizat o analiză a legislaţiei europene în domeniul bursier, amintind însă şi de reuniunea programată în aprilie consacrată evaluării procesului de reformă economică în România. Înlocuind programata conferinţă a lui Mircea Coşea, ***"Rolul bursei în procesul restructurării economice în România"***, ***prof. Vasile Pilat***, consilier în Departamentul Restructurare şi Reformă, a subliniat lipsa de interes a agenţilor economici români pentru negocierile prin intermediul burselor, în condiţiile în care ponderea sectorului privat în economie continuă să fie redusă, apreciind că statul poate opri tranzacţiile subterane realizate de managerii societăţilor cu capital majoritar de stat în detrimentul interesului societăţilor, prin impunerea obligaţiei tranzacţionării prin bursă, amintind de modalitatea cvasi-obscură de organizare a multor licitaţii, de creşterea îngrijorătoare a stocurilor (subliniată şi de ultimele statistici oficiale), de lipsa unei infrastructuri competitive, a unor bănci de date care să ofere informaţii complete, de coagularea capitalurilor disipate la milioane de minusculi acţionari. Profesorul Vasile Pilat a făcut o diagnoză corectă a principalelor probleme care sufocă activitatea prezentă a burselor de mărfuri din România, uitînd să precizeze, însă, cui revine sarcina rezolvării tuturor acestor factori de blocaj. Reprezentanţii guvernamentali sînt de aceeaşi părere cu cei ai societăţilor membre ale burselor, fără a acţiona însă pentru deblocarea procesului de privatizare şi pentru stoparea tranzacţiilor subterane care păgubesc economia naţională, pentru că pîrghiile de acţiune sînt în mîinile guvernului, nu ale burselor. Astăzi este programată conferinţa consilierului prezidenţial pentru problemele reformei, ***Mişu Negriţoiu***, care, în eventualitatea în care va fi prezent, ar fi singurul reprezentant la vîrf al părţii române la această reuniune. Menţionăm prezenţa masivă a reprezentanţilor Agenţiei Reuter, precum şi cea a reprezentanţilor Chicago Board of Trade şi a celebrei companii Meryll Lynch, alături de reprezentanţi ai burselor de mărfuri şi Camerelor de Comerţ din întreaga Europă. **(Cristina SIMION, Alin TOCAN)**

În atenţia crescătorilor de cîini

În legătură cu articolul ***"Pentru animalele din apartamente se va plăti întreţinere"***, publicat în ziarul ***"Monitorul"*** din 6 februarie a.c., facem următoarele precizări: Conform Legii 25 din 1981, la articolul 29 se prevde că deţinerea şi creşterea cîinilor în apartamentele situate în blocuri de locuinţe sau în clădiri cu mai multe apartamente se va putea face numai cu aprobarea asociaţiei de locatari. Hotărîrea nr. 99 a Consiliului municipal Iaşi din noiembrie 1994 completează această lege, în cadrul art. 2 prevăzîndu-se, pe lîngă cele menţionate în Legea 25 din 1981, şi faptul că, acolo unde nu există asociaţii, deţinerea şi creşterea cîinilor se va face numai cu aprobarea tuturor celorlalţi locatari din imobil. Petru Gîrlea, şeful Serviciului Administraţie Publică Locală din cadrul Primăriei Iaşi, ne-a precizat că prin Hotărîrea nr. 99 din 1994 se dă mînă liberă asociaţiilor de locatari să decidă dacă instituie sau nu o taxă pentru plata întreţinerii în cazul cîinilor. Numai Adunarea Generală a Asociaţiei de Locatari poate decide ca proprietarii de cîini să plătească, pe lîngă taxele prevăzute în legislaţia în vigoare, şi o sumă reprezentînd un procent din întreţinerea plătită de o persoană care locuieşte în acel bloc. **(M.G.)**

LABORATORUL DE ANALIZE al Societăţii PROFAMILIA

efectuează toate analizele de laborator (hematologie, biochimie, bacteriologie, imunologie), în condiţii ultramoderne cu un personal de înaltă calificare.

De asemenea, se lucrează în regim de urgenţă test de diagnostic pentru sarcină, al cărui rezultat îl primiţi în 10 minute.

Str. Chişinăului nr. 11C, sc. D, parter. Tel. 230431
Program zilnic 7⁰⁰-17⁰⁰, sîmbătă-duminică 9⁰⁰-11⁰⁰.

La Editura Mydo Center a apărut primul volum din marele

DICŢIONAR UNIVERSAL AL LIMBII ROMÂNE
de Lazăr Şăineanu

Doritorii îl pot obţine de la sediul Editurii, din str. Smîrdan, nr. 5, et. II (intrarea cotidianului MONITORUL).
Telefon 113707.

S.C. IAŞI CONF S.A.
Calea Chişinăului nr. 26
Telefon 032/132500

S.C. IAŞI CONF S.A., una din marile societăţi producătoare de confecţii pentru piaţa externă, are disponibile posturile de:
• ECONOMIST
• REVIZOR DE GESTIUNE
Probele de concurs se vor organiza în ziua de 28.03.1995, ora 9,00 şi vor consta dintr-un test de specialitate şi un interviu.

Tematica şi condiţiile de participare la concurs se vor obţine la telefon 132500, interior 138.

STUDIOUL DE TELEVIZIUNE IAŞI
organizează
LICITAŢIE
pentru vînzarea autovehiculului Mercedes 808, în ziua de 10 aprilie 1995, ora 15⁰⁰.

Informaţii la telefon 210448, interior 30.

În curînd va apare nr. 2 din
NORD-EST MAGAZIN
conţine Monitorul Expres

Din cuprins:
• Banii electronici
• Catastrofa de pe Jupiter
• Caesareea - extraordinarul port artificial construit de împăratul Irod
• Un record greu de doborît - 300 km/h cu un autoturism electric

SAFI SA
SOCIETATEA DE ASISTENŢĂ FINANCIARĂ ŞI INVESTIŢII
FINANCIAL SERVICES AND INVESTMENT COMPANY

FONDUL MUTUAL AL OAMENILOR DE AFACERI

Datele la zi valabile începînd de LUNI, 13 martie 1995.

Număr C.I. în circulaţie: tip A 179.743
tip B 265.407
Activul net: 89.332,4 milioane lei

Valoarea la zi a Certificatelor de Investitor (C.I.):
tip A: 363.000 lei (Valoarea precedentă 353.000 lei)
tip B: 90.750 lei (Valoarea precedentă 88.250 lei)

Puteţi cumpăra certificate de investitor, zilnic, între orele 9,00 - 17,00 de la sediul firmei Elvila Internaţional din Piaţa 14 Decembrie 1989, nr. 2 bis, et. 2, Iaşi. Telefon 032/112220, 211014.

en gros,
en detail cu plata în rate
Cumpărînd în luna martie un TV color NEI veţi primi un bilet de participare la tombola care va restitui cîştigătorilor contravaloarea televizorului.
• TV COLOR:
THOMPSON; PLATINIUM; SHARP; GRUNDIG; AUDISONIC; GOLDSTAR; ORION; ROYAL.
• VIDEO
player cu înregistrare şi recorder: GOLDSTAR, MEGAVISION, SHARP, SONY.

SC DIVAS IMPEX SRL
Str. G. Ureche nr. 3, bl. W. Mărăcineanu-parter
(în spatele Tribunalului, deasupra magazinului TOP MODA).
Telefon 117830, 115923. Program: 9,00-17,00, sîmbătă 9,00-12,00.

OJT TRIBUNAL Str. G. Ureche Repres Electronica Top Moda DIVAS IMPEX Bl. W. Mărăcineanu Str. Sf. Lazăr (fosta 7 Noiembrie)

Cu adevărat, cele mai mici preţuri din Iaşi!

MONITORUL INTERN

După retragerea din CDR

AC contestă numele Partidului Alianței Civice

Într-un comunicat dat publicității în 14 martie, Alianța Civică a anunțat că retrage creditul moral și politic pe care îl acordase, "cu speranță", Partidului Alianței Civice, considerînd ca pe o datorie de onoare a acestuia renunțarea "la un nume, pe care, în momentul actual, îl poartă fără nici o acoperire". Alianța Civică este solidară cu membrii PL'93 și PAC care și-au reafirmat sprijinul pentru CDR, se mai arată în comunicat.

Din motive de boală sau pentru plecarea ca ambasador

Doi deputați PDSR au demisionat din Camera Deputaților

Camera Deputaților a aprobat, marți, solicitările de demisie a doi deputați PDSR, începînd cu data de 15 martie. Constantin Enache, deputat de Bacău, a demisionat din motive de sănătate și familiale, în timp ce Nicolae Ședrin, deputat de Mehedinți, a cerut imperativ Camerei Deputaților să ia act de demisia sa. Ședrin a fost numit ambasador în Sudan, urmînd să preia postul în zilele următoare. Nicolae Ședrin a fost audiat în procedură de urgență, în urmă cu două săptămîni, de Comisiile parlamentare de politică externă.

În numai două săptămîni

În județele Moldovei au fost neutralizate 10 tone de explozibil din al II-lea război mondial

În cadrul operațiunilor de deminare a muniției rămasă neexplodată din timpul ultimului război mondial, desfășurate în perioada 20 februarie - 4 martie, specialiștii Comandamentelor de Apărare Civilă București, Iași, Suceava și Botoșani au descoperit și neutralizat în județele din Moldova circa 10 tone de explozibil. În cele mai multe cazuri s-a utilizat platforma de beton armat de la Societatea Azochim Bacău.

Furt cu deznodămînt tragic

Un hoț s-a sinucis din cauza remușcărilor

Un eveniment aparent banal, petrecut la Suceava, a degenerat într-o tragedie dovedind pericolul rătăcirii morale a unor tineri. Aurica Dochița din Suceava a sesizat Poliția că persoane necunoscute i-au pătruns în locuință, furînd o butelie de aragaz și un televizor color. S-a stabilit că hoțul nu e altcineva decît fiul ei, Mircea Bogdan Dochița, care, de patru luni, fura din casa părinților diferite sume de bani și bunuri pe care le valorifica. De astă dată, Bogdan și-a luat cu el la furat și un prieten. Cei doi tineri au dus bunurile "procurate" astfel la o Casă de amanet. Simțind că este urmărit, Bogdan a dat bir cu fugiții. Celălalt tînăr, avînd, probabil, remușcări pentru fapta sa, și-a curmat viața, spînzurîndu-se în apartament.

În complexul studențesc "Regie" din București

Un craniu de om costă 40.000 de lei

Recent, în complexul studențesc "Regie" au apărut afișe cu următorul anunț: "Vînd cranii în stare excelentă". Principalii cumpărători sînt studenții de la Medicină care le folosesc ca material didactic. Interesați de acestea se mai arată și "sataniștii", care le întrebuințează ca scrumiere, veioze sau le colecționează la fel cum alții o fac cu timbrele sau fotografiile cu artiști. Craniile comercializate sînt, într-adevăr bine păstrate și, pentru a se preveni transmiterea unor viruși, fierte în sodă. Prețul, negociabil, este de 40.000 de lei.

În urma unui puternic incendiu

Nouă gospodării din Dacia au fost mistuite de flăcări

Nouă gospodării din localitatea Dacia, jud. Brașov, au fost mistuite de un puternic incendiu. Luni, 13 martie, la ora 15,00 locuința lui Dootz Ioan a fost cuprinsă de flăcări din cauze încă necunoscute. În scurt timp, datorită vîntului foarte puternic (12 km/s), focul s-a extins și la gospodăriile vecinilor Scărneci Ioan, Bărbiței Gheorghe, Bărbiței Doru, Oprea Ion, Rotaru Toader, Babet Ana și Borcoman Vasile. Pentru lichidarea incendiului în zonă au sosit șase mașini de intervenție aparținînd de Compania de Pompieri Făgăraș. Temperatura extrem de ridicată, fumul și gazele toxice emanate au îngreunat operațiunile de stingere. De abia după peste 8 ore de luptă cu flăcările, la ora 23.30, pompierii au reușit să lichideze ultimul focar. Au ars 400 mp acoperișuri, 50 t fîn, 15 mc cherestea, animalele din grajduri, iar locuințele au fost distruse în proporție de peste 50%.

La Chișinău

Seminar pe probleme vamale

Între 14 și 17 mai 1995 va avea loc la Chișinău un seminar pe probleme vamale, la care vor participa delegații din România, Republica Moldova și Germania. Organizatoarea seminarului este fundația "Hanss Zeiler" din Germania, care are o filială și în țara noastră, la București. Fundația germană se află în relații de colaborare cu ministere și instituții din România, cum ar fi Ministerul Apărării Naționale, Ministerul de Interne, Brigada de Supraveghere și Control Vamal. Printre problemele ce vor fi abordate la seminarul de la Chișinău se numără controlul antidrog, controlul antiterorist, combaterea fraudei vamale. Referitor la acest seminar, șeful Brigăzii de Supraveghere și Control Vamal Iași, Eugen Butur, ne-a declarat: "va fi un schimb de experiență interesant și util, ținînd cont de experiența în domeniu a specialiștilor germani. **(Dorin BEJENARU)**

Aspecte mai puțin cunoscute din viața celor care poartă uniformă

Sindromul polițistului stresat

■ *riscurile și cerințele acestei meserii duc la suprasolicitarea nervoasă a omului în uniformă* ■ *"Chiar și atunci cînd nu ești de serviciu, te gîndești ce se întîmplă în urma ta", se destăinuie un căpitan de poliție* ■

La începutul anului 1994, presa ieșeană povestea cu lux de amănunte despre misterioasa dispariție a ***locotenent-colonelului Gheorghe Ungureanu***, pe atunci comandant al Poliției Municipale Iași, care, după ce a încercat să se sinucidă, și a plecat cîteva zile de acasă, a fost internat în secția de neuro-psihiatrie a Spitalului Militar Iași. Medicul care se ocupa de tratamentul Comandantului Poliției, șeful secției de neurologie - ***colonel doctor Corneliu Chelemen*** declarase că pacientul său nu mai putea să se concentreze nici pentru a scrie o frază, iar la internare prezenta ***"o decompensare neuro-astenică cu grave tulburări de personalitate"***. Astfel de cazuri sînt destul de frecvente în rîndul polițiștilor, iar cauzele apariției lor pot fi explicate prin riscurile și cerințele acestei meserii. Din discuțiile avute cu diverși lucrători ai Poliției am aflat că, pe parcursul anilor, datorită suprasolicitării apare adesea ***"sindromul polițistului stresat"***.

"Chiar și atunci cînd nu ești de serviciu te gîndești ce se întîmplă în urma ta. Cel pe care îl anchetezi este posibil să-și reconsidere poziția și să recunoască anumite fapte sau, după ce ai finalizat un dosar, odată ajuns cu el la Parchet, totul poate să «cadă», infractorul să nu mai recunoască nimic", ne-a declarat ***căpitanul N.C.***, care a preferat să-și păstreze anonimatul. Mulți dintre ei nu reușesc să-și vadă soția și copiii decît seara tîrziu, cînd se întorc din misiune. Din această cauză, nu de puține ori apar dezechilibre familiale. ***"Ieri, i-am promis soției mele că mergem la film. Am ajuns la timp acasă, dar fără chef, și n-am mers nicăieri. Ea a stat supărată toată ziua"*** ne-a relatat căpitanul N.C.Un fost polițist, ***colonel (r) I.F.*** ne-a precizat că a observat, atît la el cît și la foștii săi colegi, că în viața de polițist există, ca în orice meserie, mai multe stadii. ***"În primii cinci ani de muncă, majoritatea polițiștilor sînt foarte entuziaști, cu toate că nu stăpînesc foarte bine tainele meseriei; după această perioadă, unii reușesc să se integreze, iar alții devin blazați. De cele mai multe ori, cei care lucrează la Judiciar se transformă ușor, devin «duri» și nimic din cazuistica întîlnită, nu reușește să-i mai impresioneze."*** Persoane care lucrează în acest domeniu ne-au relatat că în urmă cu cîțiva ani, nu uitau să aducă soției o floare, un cadou, lucru care acum se întîmplă foarte rar. ***Locotenent major V.C.***, care a lucrat 37 de ani, anchetator, este de părere că ofițerul Ministerului de Interne ***"este ca un cîine de urmărire"***, el trebuind să caute adevărul. Acesta recunoaște că au fost momente în activitatea lui cînd a folosit forța pentru a obține o declarație.

"Erau unii tîlhari sau violatori care, deși fuseseră identificați de victime, nu recunoșteau nimic din faptele lor ba, mai mult, aveau tupeul să .mă ironizeze. Le mai trăgeam cîte o palmă!" Aceeași persoană este de părere că pentru un polițist este foarte important să-și găsească o soție înțelegătoare. ***"Se mai întîmpla ca soțiile noastre să ne fie și confesoare. În acest sens, șefii aveau grijă ca secretele unor anchete să nu fie divulgate și altor persoane"***, subliniază colonel (r) I.F. Pentru aceasta, înainte de 1989 la Poliția Municipală se organizau lunar întruniri ale polițiștilor la care aceștia veneau împreună cu soțiile, unde se purtau discuții despre problemele cu care se confruntă polițiștii, despre secretul meseriei. Cu aceste ocazii, se servea o gustare, se putea viziona un film. Astfel de întîlniri constituiau ***"pregătirea contrainformativă a membrilor familiei"***.

Colonelul Teodor Zaharia, comandantul Poliției Județene Iași, ne-a precizat într-o conferință de presă, că este de părere că un bărbat trebuie să aibă anumite calități native pentru a deveni un bun polițist, un caracter puternic și un spirit echilibrat. ***Generalul maior Mihai Caliniuc*** ne-a declarat ***"Sigur, atunci cînd m-am gîndit la întemeierea unei familii, prima mea grijă a fost să comunic soției mele natura serviciului și a misiunii pe care o am de îndeplinit. Este adevărat pe parcursul activității mele a trebuit să-mi schimb domiciliul de foarte multe ori, dar am avut șansa ca copiii mei să se acomodeze ușor, singura problemă a fost deteriorarea mobilierului datorită deselor mutări"***.

Șeful Corpului Gardienilor Publici Iași, ***colonel (r) Gheorghe Costan***, fost șef adjunct al Poliției Municipale Iași declară: ***"Am devenit polițist dintr-o ambiție și nu-mi pare rău. Singura senzație de inconfort o aveam la început, pentru că eram obligat permanent să fiu la dispoziția unității, atunci cînd apăreau evenimente deosebite, indiferent dacă eram în timpul meu liber. Polițistul cînd pleacă de acasă trebuie să comunice la unitate adresa unde se află, iar dacă depășește raza localității raportează «părăsirea garnizoanei»"***. **(Anca ALEXANDRU)**

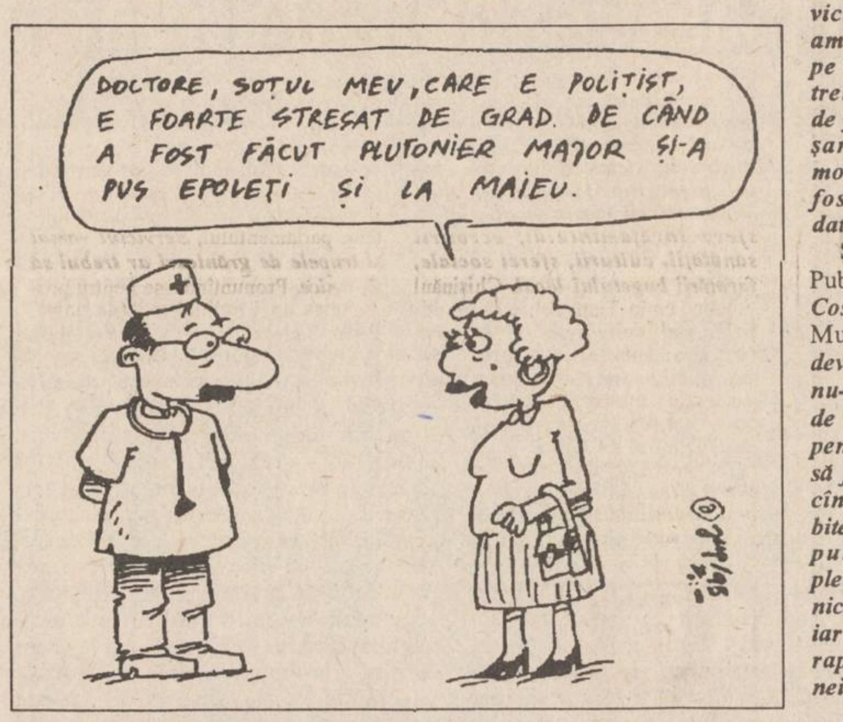
DOCTORE, SOȚUL MEU, CARE E POLIȚIST, E FOARTE STRESAT DE GRAD. DE CÂND A FOST FĂCUT PLUTONIER MAJOR ȘI-A PUS EPOLEȚI ȘI LA MAIEU.

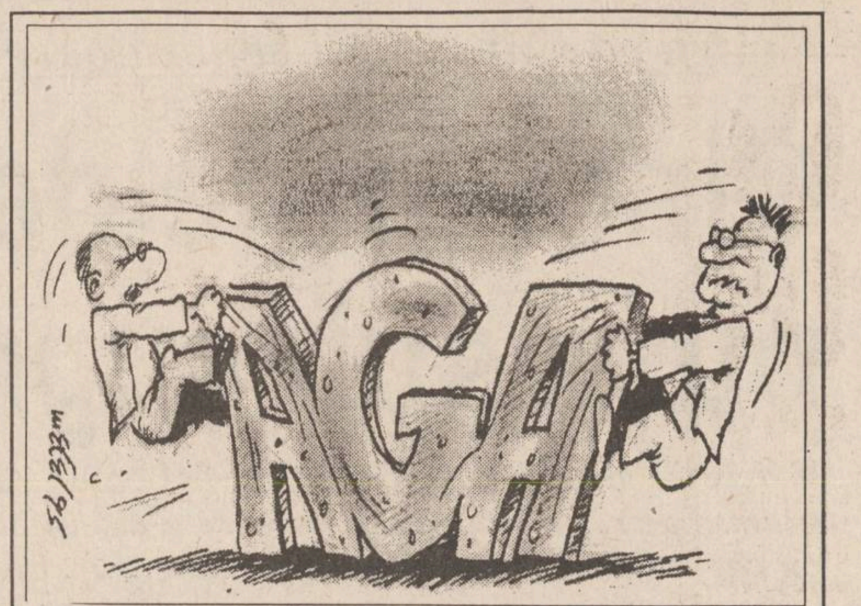

Masă rotundă la Radio Europa Liberă

"Banii însușiți de membrii AGA nu sînt o recompensă pentru munca depusă, ci pentru a-i lăsa pe directori în pace"

■ *a afirmat deputatul PNȚCD Mircea Ciumara*

"Scandalul AGA" a prilejuit, ieri, o masă rotundă la care s-au înfruntat 2 parlamentari, unul de la partidul de guvernămînt, deputatul *Ovidiu Corneliu Popescu*, secretar al Camerei Deputaților, și unul de la PNȚ-CD, deputatul *Mircea Ciumara*.

Declanșat odată cu declarațiile recente ale președintelui Iliescu pe această temă, scandalul a luat o asemenea amploare, pînă la a determina, partidul de guvernămînt, "principalul vinovat", să-și pună electoral "cenușă în cap", declarînd declanșarea curățeniei în propria curte. Lista cu parlamentarii, membri în mai multe AGA și consilii de administrație ale întreprindelor de stat sau FPS, este cerută de PNȚ-CD în Parlament de mai bine de un an. Unde se ascunde ilegalitatea, imoralitatea sau corupția în faptul că un parlamentar se află în situația discutată?

"Prezența în AGA creează posibilitatea ca parlamentarii să ia atitudini în Parlament nu în funcție de niște principii sau de o doctrină, ci de niște interese. Directorii de întreprinderi au tot interesul să nu fie controlați de nimeni. Ei sînt dispuși să plătească sumele de bani fără ca acești membri ai AGA să treacă prin întreprindere. De aceea, banii însușiți de acolo nu sînt o recompensă pentru o muncă depusă, ci pentru că ei acceptă tacit să îi lase pe directori să facă ce vor ei cu întreprinderile", consideră Mircea Ciumara. Situația, recunoscută de deputatul PDSR, este ilegală, în condițiile în care sînt parlamentari PDSR membri în 3-4 pînă la 7 AGA și consilii de administrație. Senatorul PDSR, ***Constantin Simionescu***, după cum apare în ziarul ***"Adevărul"***, activează în nu mai puțin de șapte AGA. ***"Este într-adevăr ilegal. Ilegal și, într-o oarecare măsură, imoral"***, recunoaște colegul său de partid. ***"După ceea ce a apărut în presă se pare că marea majoritate își va da demisia"***, a adăugat acesta.

S-a ajuns aici, consideră deputatul Mircea Ciumara, ***"datorită metodei de luptă folosită de partidul de guvernămînt de a atrage simpatizanți și aceste posturi în AGA au fost utilizate pentru a-și cumpăra clientela politică"***.

Legat de aceasta, o altă problemă discutată a fost cea a motivației care a stat la originea declarațiilor președintelui prin care condamna imoralitatea acestei situații.

"Președintele statului utilizează electoral, mai accentuat acest argument al corupției, pentru a se disculpa de jaful făcut economiei în utlimii ani", consideră Mircea Ciumara. Situația, cunoscută în mod cert mai de mult de către președinte, a fost scoasă la lumină abia acum. Membri PDSR, ascultînd "indicațiile" președintelui, în condițiile în care alegerile nu sînt prea departe și nu se știe cîți dintre ei vor mai fi în Parlament, încep să se răfuiască între ei", pentru a se arunca peste bord, pentru a supraviețui în detrimentul tovarășilor de drum de pînă acum". **(Pavel LUCESCU)**

timpul înseamnă bani

M.V.D.
FIRMĂ SPECIALIZATĂ ÎN CONSULTING
asigură:
■ constituirea S.C. cu capital românesc și mixt (S.R.L. S.N.C. S.A.) în regim de urgență; înregistrare la Administrația Financiară cod fiscal; obținerea avizului de funcționare de la Primăria Iași;
■ constituire (înregistrare) filiale;
■ acte adiționale mențiuni (lărgirea obiectului de activitate asocieri retrageri cesiuni majorări capital puncte de lucru radieri dizolvări societăți).

Hotel Unirea
camera 107.
Telefon 032/21.22.99
orele 10.00-20.00

Breco și Electric PULS
distribuitori exclusivi vă oferă produsele concernului
TEKO
producător specializat de carcase din material plastic și aluminiu pentru o gamă largă de aparate și echipamente electronice.

101
CARCASE DIN MATERIAL PLASTIC SAU ALUMINIU

BRECO
Electric PULS
Pentru comenzi sau informații detaliate
Tel./Fax: 032/23.00.94
Tel. 032/23.00.60
032/16.40.97
Căutăm distribuitori în toată țara.

S.C. BURSA MOLDOVEI S.A
angajează de urgență
ȘOFER PROFESIONIST
pentru autoturism de serviciu.
Condiții: 10 ani vechime în conducere autoturisme.
Solicitanții vor depune pînă la data de 16.03.1995, la sediul BURSEI din Piața Unirii 5 (lîngă Hotel Unirea), următoarele acte:
- cerere
- curriculum vitae
- recomandare de la ultimul loc de muncă
- copie carte de muncă
- cazier
- copie permis conducere.
Interviul va avea loc joi, **16.03.1995**, ora 9,30.

S.C. FORTUS S.A.
Iași, Bd. Poitiers nr. 10
organizează concurs pentru ocuparea următoarelor posturi vacante:
✶ lăcătuși cu specializare în hidraulică
✶ sudori electrici și autogeni autorizați în gaze
✶ prelucrători prin așchiere pentru mașini de frezat și rectificat
✶ mecanici auto
✶ mecanici mașini și utilaje
✶ electricieni forță pentru electrocare
Acte necesare la înscriere
✸ cerere înscriere
✸ copie după diploma de studii și calificare
✸ copie buletin identitate
Înscrieri și relații suplimentare la sediul societății, serviciul resurse umane, telefon **032/123500,** interioare **251, 261** - pînă la **17.03.1995**.

S.C. BURSA MOLDOVEI S.A
Mărfuri oferite bursei pentru tranzacționare pentru care se caută solicitanți:
1. **Ceapă albă** consum , 15 t, 975 lei/kg
2. **Saci țesătură** polipropilenă, 50000 buc, 515 lei/buc.
3. **Făină albă** de panificație BL-80, import, 490 lei/kg.
4. **Stafide,** 3520 lei/kg,
5. **Ouă consum,** 75-96 lei/buc, funcție de dimensiuni.
6. **Salam bănățean,** 8500 lei/kg.
7. **Cîrnați Plai,** 8300 lei/kg.
8. **Benzină CO90,** cu (fără) plumb, 470 lei/kg (470)
9. **Benzina CO98,** cu (fără) plumb, 508 (500).
10. **Motorina,** -5(-10), 335 (350).
11. **Păcură,** sulf max.1%, 173 lei/kg.
12. **CLO,** 228 lei/kg.
13. **Fîn,** 157 lei/kg.
14. **Sare naturală** extrafină, punga 1 kg, 212 lei/kg.
15. **Țeavă oțel** pt gaz metan, d 159x5, 515 USD/t, fără taxe vamale.
16. **Cartofi consum** soi desiree, roz, 200 t, 620 lei/kg.
Prețurile sunt fără TVA.

UNIVERSITATEA TEHNICĂ "GH. ASACHI" IAȘI
B-dul Copou nr.22
organizează
LICITAȚIE
pentru achiziționare de mobilier școlar, după cum urmează:
1. mese cu două și trei locuri și cu blat pentru cărți
2. birouri cu un corp și cu două corpuri
3. dulapuri tip cămin cu două uși
4. dulapuri tip vitrină cu uși de sticlă
Mobilierul va fi confecționat din lemn cu furnir natur.
Ofertele de participare la licitație vor fi depuse la Registratura Universității Tehnice Iași, pînă luni, 27.03.1995, ora 12,00. Licitația va avea loc în ziua de 29.03.1995, orele 12,00, la Facultatea de Textile - Pielărie din Splai Prof. Dimitrie Mangeron nr. 57 și se va desfășura prin metoda - plic închis.

Camera de Comerț și Industrie Iași
Bd. Copou nr. 4, Iași - România
organizează
concurs pentru ocuparea postului:
Administrator de baze de date și rețele NOVELL
Condiții de înscriere:
- absolvent al învățămîntului superior;
- vîrsta maximă 35 ani;
- practică în specialitate de minimum 2 ani;
- domiciliul stabil în Iași.
Înscrierile se primesc pînă la data de 17 martie 1995, la Departamentul Personal, etaj II, camera 12, telefon 117757, int. 108. Dosarul va conține cerere și curriculum vitae.
Concursul va avea loc în săptămîna **27-31 martie 1995**.

În urma ședinței comune a Consiliului Executiv și a Consiliului Național

Convenția Democratică s-a transformat într-un superpartid

■ *Emil Constantinescu s-a dovedit a fi intransigent la toate propunerile de conciliere cu PAC și PL'93*

La ședința Consiliului Executiv și a Consiliului Național al CDR s-a stabilit ziua de ***31 mai ca dată limită pentru formarea unui partid liberal prin fuziunea PNL-CD și cu membri desprinși din PL '93 și PAC.***

În orele de dinaintea începerii ședinței, doamna ***Simina Mezincescu,*** președinta mișcării "România Viitoare", ***i-a solicitat lui Nicolae Manolescu să rămînă în CDR,*** iar dacă una din condițiile rămînerii ar constitui-o ***retragerea dreptului de vot a formațiunilor nepolitice,*** "România Viitoare" ar accepta. S-au purtat mai multe discuții privind invitarea președintelui PAC, Nicolae Manolescu, la ședință. Se pare însă că ***Emil Constantinescu s-a opus acestei idei,*** inițiată de PNȚ-CD.

La ședință au participat cîte doi proaspăt demisionari din PL '93 și PAC. ***Sorin Pantiș,*** fost deputat PL '93, chiar a solicitat împreună cu colegul său ***Călin Anastasiu*** să reprezinte "veritabilul PL '93".

Propunerea nu a fost acceptată, demisionarii din PL '93 fiind provizoriu numiți ***"Grupul politic liberal".***

Referitor la dizidenții PAC, un comunicat al biroului de presă al acestei formațiuni politice preciza cu puțin timp înainte de începerea ședinței: ***"Nici o persoană nu a fost mandatată să reprezinte partidul la ședința Comitetului Executiv al CDR".***

Excluderea PAC încheie astfel orice discuție privind posibilitatea vreunor negocieri așa cum lăsau să se înțeleagă atît lideri din CDR, cît și comunicatul PAC prin care se anunța hotărîrea nesemnării protocolului Convenției. În CDR au rămas așadar două partide liberale relativ modeste și deocamdată cîțiva parlamentari din PL '93.

Despre aceștia din urmă, ***Dinu Patriciu*** declara ieri într-o conferință de presă că ar fi demisionat din PL '93 pentru că Emil Constantinescu ***le-ar fi promis că le oferă primul loc pe listele electorale în județele în care au fost aleși în 1992.***

Informația, afirmă Dinu Patriciu, provine de la unii cărora li s-a făcut această ofertă și au refuzat, un exemplu fiind deputatul ***Ioan Ghișe.***

Mai mult, la aceeași conferință de presă, ***Ludovic Orban,*** membru în Comitetul Director al PL '93, ***a infirmat informația lansată de grupul celor 9 demisionari, potrivit căreia 16 filiale județene ar fi părăsit partidul*** și și-ar fi anunțat sprijinul pentru grupul celor 9. Potrivit unei situații la zi, prezentate de Ludovic Orban, nu e vorba decît de ***16 persoane și nu de 16 filiale,*** dintre care unii și-au exprimat doar intenția de a demisiona, iar alții chiar au revenit asupra hotărîrilor. În cîteva filiale dintre cele citate de grupul lui ***Stelian Tănase*** ca demisionare, nu s-a înregistrat nici măcar o singură demisie, a precizat Ludovic Orban. **(Lucian GHEORGHIU, Pavel LUCESCU)**

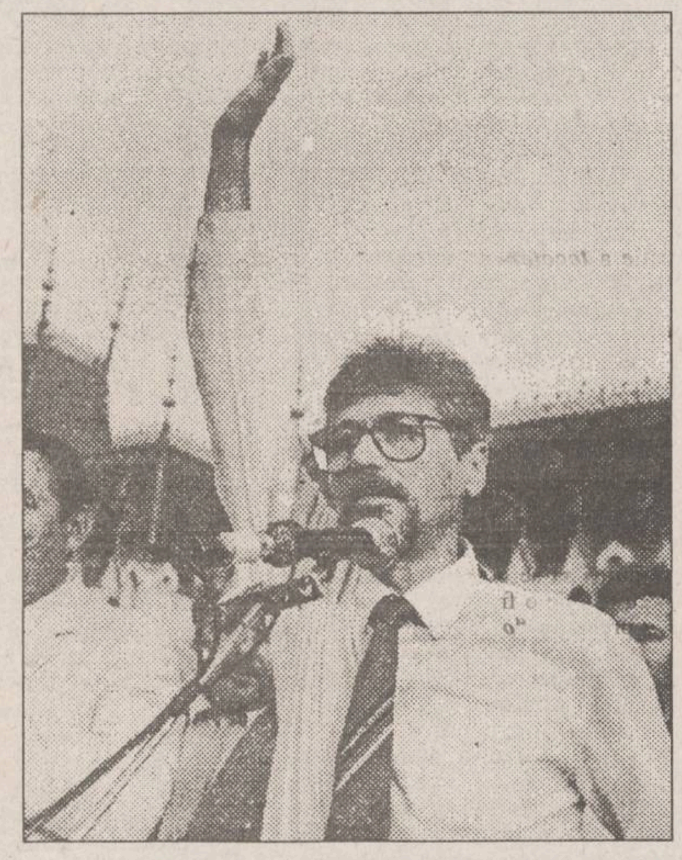

În fotografie, Emil Constantinescu, omul care prin politica sa dură a condus la ieșirea din Convenție a patru partide parlamentare (PSDR, UDMR, PAC, PL'93).

Încercînd să boicoteze întrunirile UDMR de la Cluj

Gheorghe Funar pune în pericol semnarea tratatului româno-ungar

În perioada 13-14 martie, în sala "Gafencu" a Ministerului Afacerilor Externe al României ***a avut loc o nouă rundă de negocieri asupra Tratatului de înțelegere, cooperare și bună vecinătate dintre România și Ungaria.*** Convorbirile s-au concentrat asupra articolului 15 din Proiectul de tratat, articol ale cărui opt alineate se referă la drepturile persoanelor aparținînd minorităților naționale. La începutul tratativelor, ***Ferenc Somogyi,*** secretar de stat în M.A.E. al Ungariei, ***a afirmat că țara sa nu va încheia decît tratate de bază care să corespundă intereselor sale*** și nu a exclus imposibilitatea semnării acestora pînă la 20 martie, dată la care va avea loc, la Paris, Conferința pentru Stabilitate în Europa.

De cealaltă parte, printre oficialitățile din cadrul M.A.E. român persistă ***opinia fermă că documentul este practic nul*** și a fost înlocuit, ulterior, de Convenția-cadru pentru minorități semnată la Strasbourg, pe 1 februarie. Dar, potrivit radio BBC, grupul de negociatori unguri a venit la București cu convingerea că Recomandarea 1201 are o valoare juridică reală, deoarece ea a fost o condiție pentru admiterea României și a Slovaciei în Consiliul Europei. Dacă în aceste momente ***Ungaria ar renunța la Directiva 1201,*** s-ar expune criticilor minorității maghiare de peste hotare.

Pe 11 martie, la Cluj, s-a întrunit conducerea U.D.M.R. care, în prezența șefilor diferitelor platforme politice ale Uniunii, a hotărît să înainteze Congresului U.D.M.R. o propunere privind organizarea de alegeri cu participarea tuturor maghiarilor din România pentru a transforma actualul Consiliu al Reprezentanților într-un organism cu o mai largă reprezentare în rîndul populației maghiare. De asemenea, conducerea ***U.D.M.R. a opinat că trebuie să rămînă în opoziție atît timp cît din Guvern fac parte P.U.N.R., P.S.M. și P.R.M.*** Pe de altă parte, potrivit Radio Europa Liberă, minoritatea maghiară din România a decis să ignore ordinul primarului Clujului, ***Gheorghe Funar.*** Acesta a dat publicității, pe data de 13 martie, un comunicat prin care ***interzicea orice manifestare publică în centrul Clujului, în ziua de 15 martie,*** invocînd prevederile Legii 60/1991 deoarece, în aceeași zi, și alte organizații (Vatra Românească și P.U.N.R.) au programate demonstrații publice, iar legea nu permite desfășurarea concomitentă a acestora.

Tot în cursul zilei de 13 martie, ***Grigore Zanc,*** prefectul județului Cluj, ***a revizuit hotărîrea emisă de primarul Gheorghe Funar*** și a precizat, într-un alt comunicat, că depunerea de coroane preconizată de U.D.M.R. nu va fi precedată de nici un marș și, ca urmare, nu poate fi considerată adunare populară sau manifestație. De asemenea, nu contravin dispozițiilor legale nici comemorarea ecumenică, nici spectacolul de gală ce va avea loc la sediul Teatrului Maghiar din Cluj.

De fapt, prin comunicatul dat publicității pe data de 12 martie, Gheorghe Funar, președintele P.U.N.R., s-a situat nu numai ***împotriva activităților U.D.M.R., ci și împotriva semnării Tratatului de bază româno-ungar*** deoarece, considera el, acesta ***ar leza Constituția României.*** Gheorghe Funar apreciază că Guvernul și Parlamentul trebuie să ia din timp atitudine față de încălcarea Constituției, iar problemele referitoare la document să fie discutate înainte de semnare cu partidele coaliției guvernamentale (inclusiv cu P.R.M.) și, ulterior, textul definitivat să fie prezentat Curții Constituționale. **(Monica TOMA)**

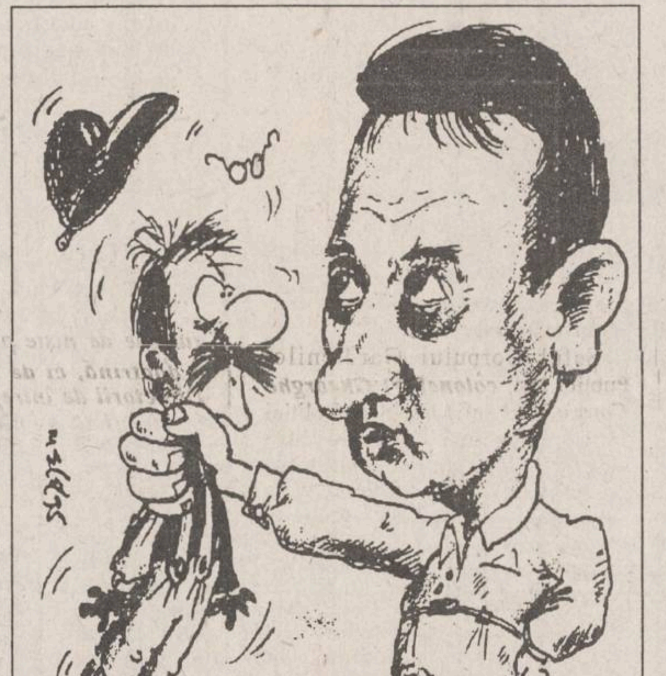

Republica Moldova va acorda statutul de autonomie Transnistriei

■ *această declarație a fost făcută de președintele Parlamentului de la Chișinău, Petru Lucinschi, într-un interviu acordat ziarului Armatei a 14-a*

În interviul acordat ziarului Armatei a 14-a, ***"Soldat Otecestvo",*** Petru Lucinschi a spus că varianta de proiect elaborată de Chișinău prevede ***acordarea statutului de formațiune teritorial autonomă Transnistriei cu organe legislative și executive proprii, împuterniciri largi în domeniul administrării locale, în special în sfera învățămîntului, ocrotirii sănătății, culturii, sferei sociale, formării bugetului local.*** Chișinăul propune ca în Transnistria să fie utilizate mai multe limbi de stat, precum și o simbolistică proprie, identică celei de stat a Moldovei. Petru Lucinschi a opinat că ***cea mai dificilă problemă rămîne securitatea statului,*** subliniind că ***"luînd în considerație specificul amplasării noastre geografice, personal mă pronunț pentru demilitarizarea teritoriului".*** Aceeași sursă a arătat că problema în cauză a constituit un subiect de discuție și în cadrul întrevederii sale cu secretarul general al ONU, ***Boutros Boutros Ghali.*** Domnul Lucinschi a remarcat că, în cadrul demilitarizării, Moldova are nevoie de garanții internaționale pe care i le-ar putea oferi ***SUA, Rusia, România, Ucraina și ONU.*** Potrivit președintelui parlamentului, ***Serviciul vamal și trupele de grăniceri ar trebui să fie unice.*** Pronunțîndu-se pentru promovarea unei politici externe unice, Petru Lucinschi nu exclude faptul ca în reprezentanțele Moldovei peste hotare, precum și în delegațiile oficiale să i se ofere Transnistriei un anumit număr de locuri. Chestiunea privind autonomia va fi soluționată înaintea retragerii Armatei a 14-a, a spus P. Lucinschi, menționînd că Moldova va evita tensionarea relațiilor cu Rusia.

I.I.R.U.C. S.A.
Sucursala 35 Moldova
Str. G. Muzicescu nr. 10 Tel./fax 032/144745
E-mail: lași@lași.iiruc.ro
OFERTĂ SPECIALĂ
la prețuri avantajoase:

CASE DE MARCAT
- ROYAL
- ROHTECH
- SAMSUNG
- ELKA 82
- OMRON

CÎNTARE ELECTRONICE
- CAS
- SPACE 2000
- BIZERBA

Toate echipamentele au aprobare de model.
Se asigură service în garanție și post garanție.

NOU!
MAȘINI DE CUSUT ELECTRICE

Relații la telefon 032/144745, 032/147359,
sau la sediul nostru din Iași, str. Gv. Muzicescu nr. 10.

monitorul financiar

Cursul de referință al BNR valabil pentru 15.03.1995

1 USD = 1832 lei

1 DM = 1306 lei

Cel mai mare investitor străin din România

Daewoo intenționează să înființeze un joint-venture cu o rafinărie

Compania sud-coreeană ***Daewoo,*** pînă în prezent cel mai mare investitor străin privat în România, este pe cale să înființeze un nou joint-venture, printr-o investiție în valoare de ***100 milioane dolari într-o rafinărie din România,*** au declarat luni surse oficiale, citate de REUTER. Conform declarațiilor făcute de o importantă oficialitate română din domeniul petrochimiei, Daewoo realizează în prezent un studiu de fezabilitate cu ajutorul unei firme străine pentru crearea unui joint-venture cu una dintre cele șase mari rafinării ale României. Compania sud-coreeană va lua decizia asupra acestui proiect în cursul lunii iunie, după finalizarea studiului de fezabilitate, a adăugat aceeași sursă. ***"Coreenii ar putea alege rafinăria «Petromidia» SA pentru acest proiect, deoarece este modernă și este plasată strategic pe coasta Mării Negre",*** a declarat o altă sursă din cadrul Ministerului Industriilor. Conform acordului de finanțare încheiat cu compania ***March Rich,*** rafinăria ***"Petromidia"*** a beneficiat de un program de restructurare în valoare de 50 milioane dolari în perioada 1991-1993, dispunînd în prezent de o capacitate de rafinare de 3,5 milioane tone anual. ***"Petromidia" este una dintre cele mai performante rafinării ale României, atît din punct de vedere financiar, cît și al capacității de prelucrare.*** Reprezentanța din București a companiei Daewoo a refuzat să comenteze informațiile referitoare la un astfel de plan. În 1994, Daewoo Heavy Industries Ltd. a investit 156 milioane dolari într-un joint-venture cu ***"Automobile Craiova"*** SA și a semnat un acord preliminar cu șantierul naval ***"2 Mai"*** din Mangalia pentru a crea, de asemenea, un joint-venture - proporția deținută de partea sud-coreeană în ambele firme fiind de ***51%*** din capital.

Pentru 1995

Ministerul Industriilor estimează o producție de 500 autobuze

Strategia Ministerului Industriilor în domeniul producției de autovehicule de transport pentru persoane prevede o producție minimă, pentru anul 1995, de ***500 autobuze destinate traficului urban și interurban.*** Demararea procesului de restructurare în acest sector industrial ar putea permite o creștere a producției de pînă la ***700 autobuze și un export de 50 autobuze,*** se precizează în strategia ministerului amintit.

NECAZURILE AGENȚILOR ECONOMICI

Începînd cu numărul viitor al săptămînalului MONITORUL FINANCIAR, vom inaugura o rubrică specială, adresată agenților economici, în care vom prezenta dificultățile legate de modul de aplicare a legislației, întîmpinate de firmele din Iași, piedicile birocratice la toate nivelele etc. Pornind de la sesizările agenților economici, redactorii săptămînalului MONITORUL FINANCIAR vor declanșa anchete publicistice pentru elucidarea situațiilor apărute și vor încerca să obțină răspunsuri la problemele puse în discuție, de la oficialitățile competente. Așteptăm scrisorile d-voastră pe adresa cotidianului MONITORUL, cu specificația **"Pentru Monitorul Financiar".**

CURSUL DE SCHIMB AL PRINCIPALELOR VALUTE
VALABIL PENTRU DATA DE 14-03-1995

Casele de schimb valutar	DOLAR SUA			MARCA GERMANĂ		
	C	V	CS	C	V	CS
BANCA AGRICOLĂ Tel. 112627	1950	1990	0%	1300	1350	0%
BANCA ROMÂNĂ pentru DEZVOLTARE Tel. 211340	1925	1990	0%	1371	1417	0%
BANCA ROMÂNĂ de COMERȚ EXTERIOR Tel. 145555	1920	1960	0%	1356,6	1384,87	0%
BANCA DACIA FELIX Tel. 145125	2080	2170	0%	1380	1470	0%
CREDIT BANK Tel. 117591	2105	2145	0%	1360	1380	0%
Casa de schimb "EDMOND" Tel. 115309	2045	2147	0%	1380	1449	0%
Casa de schimb "HIGECO" Tel. 112035	2080	2149	0%	1410	1469	0%

SAFI SA
SOCIETATEA DE ASISTENȚĂ FINANCIARĂ ȘI INVESTIȚII
FINANCIAL SERVICES AND INVESTMENT COMPANY
Sunați acum la 117596
FONDUL MUTUAL AL OAMENILOR DE AFACERI
Datele la zi valabile începînd de **LUNI, 13 martie 1995.**
Număr C.I. în circulație: tip A 179.743
tip B 265.407
Activul net: 89.332,4 milioane lei
Valoarea la zi a Certificatelor de Investitor (C.I.):
tip A: 363.000 lei (Valoarea precedentă 353.000 lei)
tip B: 90.750 lei (Valoarea precedentă 88.250 lei)
Puteți cumpăra certificate de investitor, zilnic, între orele 9,00 - 18,00 (sîmbătă, duminică închis), de la **Biroul SAFI:**
Casa Model (mezanin) Telefon 117596
Biroul SAFI Iași practică cel mai mic comision

BMJ
Ediția în limba română
Vă puteți abona acum la
cea mai prestigioasă revistă medicală
din lume
la adresa:
EDIT DAN
PO Box 209
6600 IAȘI
Fax: 032/211685 Tel.: 032/124646

Vizitați
expoziția de mobilă, perdele și covoare
deschisă zilnic,
între orele 6,00 - 20,00,
la etajul II al
HALEI CENTRALE
Alimentara
PREȚURI AVANTAJOASE!
str. Anastasie Panu, nr. 1A, tel: 116650, fax: 114200

Briceag de supraviețuire
VICTORINOX
Swiss Army Knife
Un produs de succes al armatelor occidentale.
Fabricat în Elveția din oțeluri de cea mai bună calitate!

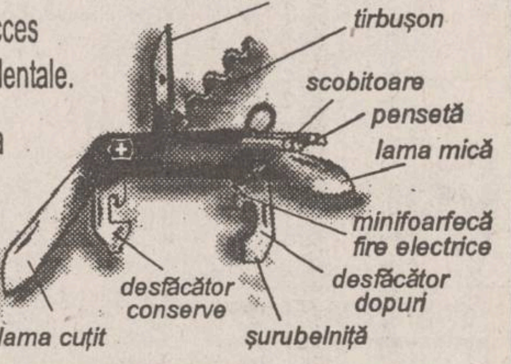

Puteți primi în cel mai scurt timp acasă, cu plata ramburs, briceagul de supraviețuire VICTORINOX.
Pentru aceasta trimiteți talonul de mai jos pe adresa Iași 6600, CP 765, OP3.

Doresc să primesc briceagul de supraviețuire elvețian
VICTORINOX
în cantitate de ...... bucăți.
Numele .... Prenume ....
Adresa .... Tel. ....
Mă oblig să achit ramburs suma de 68.500 lei (care include TVA) pentru fiecare bucată comandată și să suport taxele poștale aferente.
Data .... Semnătura ....

SAFI SA
SOCIETATEA DE ASISTENȚĂ FINANCIARĂ ȘI INVESTIȚII
FINANCIAL SERVICES AND INVESTMENT COMPANY
? FONDUL PRIVAT DE ACUMULARE ȘI PENSII SAFI ?
Posesorul unui FOND PRIVAT DE ACUMULARE ȘI PENSII SAFI (FPAP-SAFI), poate să retragă întreaga sumă acumulată, după încheierea constituirii fondului?
Răspuns:
- *În calitate de posesor al unui FPAP-SAFI puteți retrage fondul în totalitate la sfîrșitul perioadei de constituire.*
- *Mai mult, chiar dacă timp de o perioadă (după ce s-a încheiat constituirea fondului) ați încasat lunar o sumă fixă, puteți solicita oricînd încasarea întregii sume rămase în fond.*
Biroul SAFI Iași - Casa Modei (mezanin)
Relații la telefon 032/211727

ca să nu vă rătăciți, cumpărați o hartă
noi vă oferim hărțile tuturor orașelor mari și țărilor din Europa
la sediul ziarului Monitorul și la sediul de primire anunțuri de mică publicitate de la parterul magazinului Materna.
USA
Frankreich France
+ EURO GUIDE
Hallwag
Hallwag

S.C. BERE "ZIMBRU" S.A.
Iași, B-dul Chimiei nr. 2
convoacă toți acționarii în ziua de 27.03.1995, ora 14,00, la sediul societății din B-dul Chimiei nr. 2 Iași pentru adunarea generală a acționarilor, cu următoarea ordine de zi:
1. Aprobarea bilanțului contabil și contului de profit și pierderi; anexe la bilanț per an 1994.
2. Aprobarea raportului de gestiune al Consiliului de administrație pe anul 1994.
3. Aprobarea raportului comsisiei de cenzori pe anul 1994.
4. Aprobarea BVC-ului pe anul 1995.
6. Aprobarea listei de investiții pe anul 1995.
6. Aprobarea creditelor pe anul 1995.
7. Repartizarea acțiunilor dobîndite prin contractul cu FPP-ul.
8. Diverse.
În cazul în care prezența este sub 3/4 din numărul acționarilor, următoarea ședință se convoacă pentru data de 3.04.1995, la ora 14,00, la sediul societății.

EDITORIAL

Deblocarea Opoziţiei (I)

Dorin POPA

Rezultatele unui recent sondaj de opinie I.M.A.S. dezvăluie, printre altele, că marea majoritate a populaţiei consideră că degradarea vieţii în România se datorează în special proastelor guvernări de după 1989. Şi totuşi - aparent paradoxal - această majoritate, nemulţumită de actuala guvernare, nu declară că va vota opoziţia la următoarele alegeri. De ce? Pentru că, din păcate, opoziţia românească nu a reuşit să acrediteze ideea că este capabilă să guverneze, ba, mai mult, nu a reuşit să convingă electoratul că doreşte, cu adevărat, să guverneze. Iată că, în ochii opiniei publice, opoziţia noastră are cel mult rolul de a critica guvernul, de a nega guvernul - de care, oricum, toată lumea e nemulţumită - decît de a putea oferi garanţia unei alternative serioase pentru acest guvern. Într-adevăr, oricît l-am stima pe dl. Corneliu Coposu, ne-ar fi destul de greu să ne imaginăm că domnia sa ar putea conduce un guvern dinamic, pragmatic şi capabil să ia deciziile cele mai elastice în varii domenii. Şi dacă - aproape sigur - Corneliu Coposu nu şi-ar lua sarcina guvernării, cine din anturajul său ar putea-o face? Ion Diaconescu, Gabriel Ţepelea, Valentin Gabrielescu, Ana Blandiana ori Ticu Dumitrescu? Veţi spune că sînt şi alţi lideri mai tineri. Cu siguranţă, P.N.Ţ.C.D. ar putea oferi un bun ministru al Justiţiei, în persoana deputatului de Iaşi Vasile Lupu. Dar mai departe? Deputatul Mircea Ciumara, un reputat economist, care apare des în ultima vreme la TV în emisiuni pe teme economice, nu pare, din nefericire, mai competent decît ministrul Mircea Coşea şi nici decît consilierul prezidenţial Mişu Negriţoiu. În plus, Ciumara pare a avea un limbaj mai puţin flexibil, mai puţin nuanţat, pare a fi mai puţin pregătit pentru dialog decît cei doi oameni ai puterii pomeniţi mai sus. Mircea Ciumara, în schimb, este extrem de capabil să critice guvernul. Asta o face foarte bine. Din sondajul de care aminteam, la început, reiese că opoziţia nu este judecată prin orientările ei programatice şi doctrinare, ci prin oamenii săi, iar capacitatea ei de a guverna este privită de electorat cu destulă neîncredere. Adică, de fapt, ***românii privesc cu neîncredere şi către guvern şi către opoziţie.***

Ajuns în acest punct, trebuie să spunem că, dacă orice guvernare erodează imaginea publică a guvernantului, nu-i tot la fel de normal ca şi opoziţia, deşi nu participă la guvernare, să sufere acelaşi proces de eroziune. Cine-i vinovat că opoziţia românească nu "creşte" în ochii opiniei publice? S.R.I.-ul şi Ion Iliescu, ar declara cele mai multe voci din opoziţie. Dar opoziţia însăşi e fără vină, n-are nimic a-şi reproşa? Opoziţia noastră n-a fost cumva atinsă de inerţie, de blocaj şi de suficienţă? Mulţi afirmă că electoratul românesc nu are, deocamdată, capacitatea de a distinge între doctrine şi că nici nu este interesat de ele, cum arată şi sondajul de opinie amintit. Asta înseamnă oare că doctrinele partidelor nu trebuie să existe, că nu trebuie prezentate electoratului, fie şi oricît de sumar?

Deosebirile de doctrină, dar mai ales orgoliile, au dus la recentele desprinderi ale unor formaţiuni politice din C.D.R. Unii au pus aceste desprinderi pe seama opoziţiei dintre ***moderni*** - P.A.C., P.L.'93, U.D.M.R. - şi ***conservatori*** - P.N.Ţ.C.D., A.C., P.E.R., P.U.D. şi P.N.L. - din cadrul C.D.R. Cu siguranţă, în această idee se găseşte un strop de adevăr. Pe scurt, ***conservatorii*** ar avea ca ideal România interbelică, iar ***modernii*** ar avea drept model societăţile occidentale contemporane. Pe de altă parte, elemente de conservatorism se găsesc în P.D.S.R., iar fragmente de modernism pot fi depistate în P.D.-ul lui Petre Roman.

Fără a neglija aceste distincţii, se pare că o parte a opoziţiei noastre a rămas blocată în frumuseţea unui refuz, a unei negări, într-un graţios angelism moral, pe fondul frustrării noastre de toate zilele (şi din toţi anii). Blocajul acesta, într-o atitudine profund morală (şi moralizatoare), a ajuns să înlocuiască voinţa politică. După cum se vede, în jurul d-lui Coposu au rămas preponderent oameni de anvergură morală, dar de mai mică anvergură politică: Ana Blandiana, Emil Constantinescu, Octavian Paler, Ticu Dumitrescu, Otto Weber, Mihai Grama, Ion Diaconescu, Nicu Stăncescu, Petre Mihai Băcanu. Cum spuneam, morala nu poate ţine locul, oricît am suferi pentru asta, voinţei politice. De aceea, cînd dl. Coposu afirmă că A.F.D.P.R., condusă de Ticu Dumitrescu, are mai mulţi simpatizanţi decît un partid politic, nu e vorba decît de o simplă confuzie de planuri. Normal ar fi ca absolut toţi românii să simpatizeze cu o organizaţie a oamenilor care au suferit crunt de pe urma prigoanei comuniste. Nu putem crede că există cineva care să nu fie înduioşat de foştii deţinuţi politici, de martiraiul lor, de suferinţele lor nemeritate. Cu toate acestea, nimeni nu se gîndeşte să recruteze viitorul guvern al României din rîndul membrilor A.F.D.P.R. Schimbînd planurile, simpatizanţii înfocaţi ai unei echipe de fotbal nu votează, cu siguranţă, un candidat la preşedinţie desemnat de echipa de fotbal.

De cealaltă parte, adunînd nume ca Nicolae Manolescu, Petre Roman, Andrei Pleşu, Dinu Patriciu, Adrian Severin, Costea Munteanu şi chiar Ulm Spineanu (din P.N.Ţ.C.D.), se află ***opoziţia pragmatică***, preocupată de prezent şi mai ales de viitor. Şi pentru că paradoxul românesc pare a fi nesfîrşit, chiar în echipa guvernamentală există cîteva elemente liberale şi pragmatice care nu pot fi neglijate. ■

Cuvîntul

A apărut numărul 1 (214) din noua serie a revistei "Cuvîntul", care de această dată se vrea a fi un mensual cultural.

DIN SUMAR:

Amurgul bipolarismului politic - Tudor Urian; Povara legislativă - Varujan Vasganian; Meduza sterilă - Adriana Babeţi; Duelul sau gîlceava magistrului cu discipolul - Al. Cistelecan; Malvolio şi bibliografia; Amintirile unui tînăr impudic şi viril - Tudor Urian; Jurnalul unui profet furios - Eugen Ionescu, un condamnat la genialitate; Mirenii - Dan Ciachir; Erudiţie, trăire - Ioan Buduca; Puterea în direct, ca necesitate înţeleasă - Ioan Groşan; Cap de afiş - Marian Popescu; Fostul imperiu al răului - testamentul politic al lui Richard Nixon; Umbre imperiale, speranţe democratice - Vladimir Tismăneanu.

În paginile revistei "Cuvîntul" - un spaţiu special se acordă tinerelor talente, ale căror colaborări sînt aşteptate şi la numerele viitoare.

CAFEAUA DE DIMINEAŢĂ

Reabilitarea profesiei de editor: Dicţionarul Lazăr Şăineanu

Aurel LEON

Ţin în mînă "Dicţionarul universal al limbii române", de Lazăr Şăineanu şi nu-mi vine să cred. Deci, se poate ca şi în aceste timpuri de compromitere a profesiei, să avem editori împătimiţi de carte. Pe vremuri, bunii editori se numărau pe degete. Numele lor a rămas. Am povestit cum unul din faimoşii editori de la Iaşi, anume Lazăr Şaraga, a făcut cerere la Comunitatea Israelită din Iaşi ca pe piatra mormîntului să i se scrie, în locul unui verset talmudic, faptul că a fost editorul marilor clasici români: Creangă, Caragiale... Cererea i-a fost aprobată şi acest titlu de mîndrie stă pe mormîntul din Păcurari. Un descendent al familiei, solicitînd pentru aceste merite o pensie din partea Academiei Române, a primit referiri favorabile şi de la G. Călinescu. (Am scris despre acest caz la "cafeluţă".) Puţine edituri se încumetă să rişte scoţînd vreo carte mare, de felul dicţionarelor. Aşa ceva a putut face profesorul A. Rosetti, editînd în 1941 "Istoria literaturii române de la origini...", a lui G. Călinescu, dar era la mijloc "Editura Fundaţiilor Regale"!

Aici e vorba de o minusculă întreprindere, ca volum de afaceri, editura "Mydo Center" din Iaşi, care cu o nonşalanţă de milionar rasat, ne oferă graţios cel mai preţios instrument de lucru: celebrul dicţionar al lui Şăineanu. Fiind vorba de o operă acum uitată, dar "vedetă" la timpul respectiv, să-mi permiteţi o necesară biografie. Lazăr Şăineanu (Lazăr Schein), născut la Ploieşti în 1859, nu a avut cetăţenie română, deşi a fost un mare lingvist român. Pentru cetăţenia lui a pledat în parlament şi Al. Odobescu, dar fără succes. În 1900 s-a stabilit în Franţa. A trăit pînă în 1934. Ca şi H. Tiktin, filologul de la Iaşi, plecat în Germania în 1905, Şăineanu ne-a lăsat o bogată operă de studii semantice şi de filologie, precum "Încercări asupra semiologiei române", "Istoria filologiei române", "Basmele românilor" (premiul Academiei Române), "Dicţionarul universal al limbii române" şi, în fine, "Influenţa orientală asupra limbii şi culturii române". Interesant este că, în Franţa, îşi continuă opera cu "Cercetări asupra argoului vechi" (Premiul Academiei Franceze), "Sursele indigene ale etimologiei franceze", "Limba lui Rabelais"...

Cu titlu de curiozitate, menţionez că, în epocă, au fost trei mari oameni de ştiinţă, evrei din România, care au fost nevoiţi să emigreze, neobţinînd cetăţenia română. În afară de Şăineanu, e vorba de Haimann Tiktin, filolog de la Iaşi, care a plecat în Germania (1850-1936) şi ne-a lăsat celebrul dicţionar român-german, "Studii de filologie românească", "Gramatica limbii româneşti" (Iaşi, 1891), "Manual elementar de limbă română" etc., şi de Moses Gaster (1856-1939) care în 1885 a emigrat în Anglia. Din opera lui cităm: "Literatura populară română", "Apocrifele în literatura română", "Crestomaţia română"... Toţi aceşti trei contemporani, harnici cercetători ai limbii române, merită să fie aduşi în actualitate. Începutul fiind făcut cu Şăineanu, să apreciem efortul editurii "Mydo Center", mai ales că ea are un program serios în faţă.

De altfel, acest dicţionar este o strălucită carte de vizită, fiind, aşa cum se prezintă, o reuşită editorială. Într-adevăr, "o reeditare fidelă şi critică a dicţionarului ar fi trezit, probabil, doar un interes limitat în cercul specialiştilor. Pentru a respecta rostul atribuit de Şăineanu însuşi dicţionarului, acela de a contribui la informarea şi formarea publicului larg, a fost necesară o reelaborare a lucrării în conformitate cu stadiul actual al societăţii şi culturii româneşti şi cu progresele lexicografiei. În consecinţă, conţinutul a fost adeseori modificat prin corectări, completări sau restructurări, astfel încît să devină util contemporanilor noştri cel puţin în măsura în care ediţiile iniţiale erau de folos contemporanilor autorului. Bineînţeles, că toate aceste operaţii au fost realizate în primul rînd pe baza lucrărilor lexicografice ulterioare, ceea ce are nu doar motivaţia firescului, dar şi una care ţine de istoria culturală propriu-zisă prin anterioritate şi, mai ales, prin valoare. Dicţionarul lui Şăineanu a fost una din operele cele mai valorificate de lexicografia românească ale acestui secol, de la Dicţionarul Academiei, alcătuit de Sextil Puşcariu, pînă la dicţionarele mai noi, precum "Dicţionarul explicativ al limbii române" şi Dicţionarul de neologisme". Actualizarea şi completarea dicţionarului lui Şăineanu, cu sprijinul dicţionarelor de mai tîrziu, nu este altceva decît un firesc reflex al recunoştinţei.

Pledoaria aceasta a editorilor era necesară pentru justa apreciere a muncii desfăşurate spre a prezenta în haină nouă un dicţionar centenar, mai ales acum, cînd trecem prin ani de gravă criză a culturii majore. În loc de a ne preocupa de elaborarea instrumentelor de lucru capitale, stricăm hîrtia pe funduri goale şi bancuri porno. Iată de ce surprinde apariţia unei asemenea lucrări îndelung elaborate, nu atît din cauza sărăciei (sînt lesne de închipuit sacrificiile editorului!), cît din lipsa de continuitate a efortului de elaborare. Nerenunţarea la orgoliul întemeiat pe speranţa (naivă!) că poţi reuşi de unul singur scuteşte cultura de multe deziluzii, dar solicită un efort pe care nu-l poate face oricare. Reţineţi, deci, că nu e vorba de o reeditare, în genul "Istoriei" lui Călinescu (Editura Piru sau ediţia Drăgan), ci de aducerea la zi, deci de întinerire, a unei "fosile", ce e drept de valoare pentru epoca ei. Cu toate acestea, partea originală este distinctă, deoarece toate articolele noi sînt marcate prin asterisc. "Criteriile lui Şăineanu au fost respectate şi de data aceasta, ne asigură editorii, fiind consemnate numai personalităţile româneşti dispărute. O excepţie s-a făcut, totuşi, în privinţa personalităţilor româneşti din diaspora, puţin cunoscute în ţară, dar consacrate de lexicoanele occidentale (informaţiile referitoare la personalităţile româneşti stabilite pe alte meridiane sînt uneori lacunare din princina sărăciei informaţiilor). De aceea, toţi cei care ar putea contribui la completarea lor sînt rugaţi să ne sprijine".

Cît priveşte munca editorilor, ea se distribuie astfel: Alexandru Dobrescu a îngrijit partea de enciclopedie, iar Ioan Oprea, Carmen Gabriela Pamfil, Rodica Radu şi Victoria Zastroiu au realizat vocabularul general. La partea tehnică au colaborat: culegere, Gabriela Dobrescu, tehnoredactor, Ivona Rădulescu, corectura, Nicolae Ionel, Radu Alexa.

Realizat la Imprimeria "Bacovia", din Bacău, volumul are o ţinută deosebit de îngrijită, legat în imitaţie de piele, poate fi manevrat fără grijă. În principal, distribuţia se face pe bază de înscriere - e o lucrare pe care nu e nevoie s-o mai recomandăm.

Spune Seneca în "Epistole": "Nu importă cît de multe cărţi ai în bibliotecă, ci cît de bune!"

Una din cele mai bune să fie aceasta! ■

CĂRŢI ŞI ZILE

Noi apariţii editoriale, prezentate de Liviu Antonesei

Un Socrate care scrie

Faima lui Petre Ţuţea este, mai ales, aceea a unui mare spirit oral. De altfel, a şi fost numit un "Socrate al Bucureştilor". Asta nu pentru că nu ar fi scris, ci din cauza interdicţiei de a publica pe aproape toată durata regimului comunist din România. În fapt, cu nume propriu a reuşit să susţină, în timpul "liberalizării" regimului comunist, cronica dramatică în ***Familia***, reuşind să mai publice unele articole şi eseuri, sub pseudonime, în alte publicaţii. După decembrie 1989, am avut cu toţii bucuria să-i citim un număr de interviuri, ba chiar să le urmărim la televiziune. Inegalabil rămîne filmul contrapunctic ***Cioran-Ţuţea***, realizat de Gabriel Liiceanu. Tot după revoluţie, mai multe edituri au publicat o parte din scrierile filosofului. Editura ***Timpul*** de la Iaşi s-a distins prin tipărirea a două din cărţile ce fac parte din ***Tratat***, opera majoră, din păcate neterminată, a lui Petre Ţuţea. Recent, aceeaşi editură a lansat pe piaţa cărţii ***Filosofia nuanţelor. Eseuri, profiluri, corespondenţă***, antologie, prefaţă şi aparat critic de Mircea Coloşenco; texte stanilite de Sergiu Coloşenco; postfaţa de Sorin Pavel. Ediţia de faţă, după cum arată şi subtitlul, este o colecţie din "operele minore" ale filosofului, dar cît farmec au acestea! Indiferent că este vorba de portrete de contemporani, de eseuri pe cele mai variate teme sau, pur şi simplu, de scrisorile, puţine, păstrate din intervalul 1934-1991, expediate unor Nicolae Tatu, Geo Bogza sau Emil Cioran. În ce priveşte eseurile, slăbiciunea mea se îndreaptă spre cel care dă titlul volumului, iar dintre profiluri, cel mai complet este cel dedicat colegului de generaţie ***Mircea Eliade***. Este şi cel mai amplu. Pe circa o sută de pagini, Ţuţea realizează cea mai bună analiză a operei lui Eliade scrisă de un român, în România. Ar mai trebui să semnalez că ediţia de faţă este chiar o ***ediţie***, în sensul că respectă regulile fundamentale ale unei astfel de întreprinderi editoriale. Felicitări alcătuitorilor şi editurii.

Debutul editorial al lui Ioan Petru Culianu

Editura ***Nemira*** publică, în cel de-al treilea volum al seriei de "opere complete", debutul editorial al lui Ioan Petru Culianu, în versiune românească. Este vorba despre monografia ***Mircea Eliade***, tipărită întîia oară în italiană, la Assisi, carte ce a cunoscut, deja, traduceri în principalele limbi ale lumii. De fapt, ediţia românească reprezintă mai mult decît o simplă traducere în limba noastră a cărţii cu care a început aventura intelectuală internaţională a regretatului savant şi scriitor român, asasinat la Chicago în 1991, la numai 41 de ani. Pe lîngă textul primei ediţii, cartea de faţă mai cuprinde: ***Mircea Eliade, necunoscutul***, ce trebuia să fie introducerea la o schiţată carte de convorbiri cu Eliade; cele douăzeci şi una de întrebări ce trebuiău să conducă respectiva convorbire; planul unei discuţii cu Eliade ce trebuia să preceadă unei cărţi despre Eliade ca scriitor şi, în sfîrşit, ***Mahâparinirvâna***, articolul-necrolog scris de Culianu, în 1986, la moartea magistrului său. Ediţia este îngrijită de Dan Petrescu, cumnatul marelui dispărut, şi e însoţită de o splendidă postfaţă a lui Sorin Antohi, ***Culianu şi Eliade. Vestigiile unei iniţieri***, probabil cel mai bun text care s-a scris pînă acum pe tema relaţiei dintre cei doi mari savanţi, atît de îndepărtaţi ca vîrstă, dar atît de apropiaţi prin zona comună de preocupări şi, desigur, prin izbînzile intelectuale personale. Prin urmare, editura ***Nemira*** ne oferă posibilitatea mai bunei cunoaşteri a doi dintre cei mai importanţi cărturari români din acest secol. Legaţi printr-un destin comun - amîndoi au predat la Universitatea din Chicago, amîndoi au murit acolo, amîndoi au cunoscut, mai întîi, faima internaţională şi de-abia după aceea au fost integraţi culturii naţionale. S-ar spune că se confirmă proverbul cu profetul şi satul!!

Altfel de reintegrări

Şi cartea apărută săptămîna trecută la Editura ***Moldova***, din Iaşi, sub semnătura lui Ioan Holban, cunoscutul critic literar şi redactor şef al revistei ***Cronica***, procedează la nişte reintegrări absolut necesare pentru mai buna întemeiere a culturii noastre. ***Salonul refuzaţilor*** se ocupă de scriitorii români care au avut "probleme" în timpul vechiului regim. Este vorba, prin urmare, de exilaţii, refuzaţii, amînaţii, cenzuraţii, criticaţii (de oficialităţi) şi chiar arestaţii de care cultura română din timpul comunismului nu a dus lipsă. Cum autorul însuşi o mărturiseşte, cartea nu cuprinde "totul", o parte din nume şi "cazuri" au rămas, încă, pe dinafară, dar ea cuprinde "destul", ca să ne putem face măcar o impresie despre aberaţiile sistemului de control politico-poliţienesc al culturii înainte de decembrie 1989. De altfel, cum Ioan Holban promite, demersul său nu se va opri aici, urmînd să încerce, în ceasuri de linişte, o abordare sistematică a domeniului. Care, domeniu, este de o incredibilă vastitate. Cartea de faţă cuprinde texte despre 46 de autori sau cărţi - de la Paul Goma la Dorin Tudoran, de la Mircea Dinescu la Dan Petrescu şi de la Gellu Naum sau Nicolae Breban la subsemnatul. Cum e vorba şi despre mine, mă voi feri să fac aprecieri la adresa cărţii sau autorului. La noi, totul se interpretează! Oricum, textul despre mine, îmi place! Cu tot cu cele cîteva observaţii de artă poetică, pe care le consider pertinente. Aş fi bucuros dacă Ioan Holban ar reuşi să revină, sistematic, asupra acestei veritabile teme de cercetare. Am cunoaşte mai bine complicatele resorturi ale culturii cu politica şi poliţia politică în cea mai întunecată perioadă de presiune asupra culturii române. Şi, cine ştie?, poate astfel de demersuri ne-ar putea ajuta să evităm repetarea unor asemenea experienţe! ■

UNGHIUL DE TRAGERE

Compendiu de istorie a partidelor

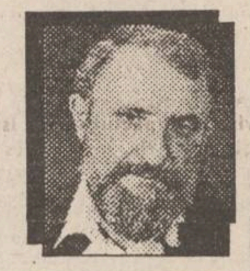

Val CONDURACHE

Lumea noastră politică e, periodic, tulburată de amnezie. Cînd a luat fiinţă "Vatra Românească", în replică la UDMR un membru marcant al fostului comitet central al PCR şi-a arătat îngrijorarea în legătură cu fărîmiţarea partidelor noastre politice (prin februarie 1990 erau înregistrate peste o sută).

În mediile aşa-zis informate, se instalase teama că UDMR ar putea cîştiga alegerile din 1990 şi ar putea domina Parlamentul.

N-am înţeles nici atunci de unde venea această spaimă. Puterea avea, ca şi acum, la dispoziţie toate datele prelucrate de serviciile de informaţii. M-am mirat, în sinea mea, iar mirarea a crescut în martie 1990, cînd au avut loc incidentele de la Tîrgu Mureş. Ulterior, "Vatra Românească" s-a transformat în partid politic - PUNR - şi-a cîştigat, cu voia puterii, cîteva procente - semnificative - în alegerile din 1992.

O istorie trasă la indigo a avut PRM. Într-o scrisoare care s-a transformat în scandal public, Eugen Barbu şi Corneliu Vadim Tudor îi cereau primului ministru de atunci, dl. Petre Roman, să finanţeze o revistă, "România Mare", în care ar fi pus botul pe labe opoziţia democratică. Finanţată sau nu de guvern ori de alte instituţii care au preluat, "pe şest" patrimoniile organizaţiilor de partid, obşteşti de dinainte, revista a apărut şi s-a ţinut de cuvînt. A bălăcărit tot ce era personalitate politică în opoziţie. Dl. Petre Roman ar trebui să-şi amintească acest episod cu mai multă smerenie, dacă vrea, cu adevărat, să i se ierte măcar cîteva din păcatele care i-au marcat guvernarea. Revista s-a transformat în partid - PRM - şi adunînd resturile pierdute pe drum de alte partide, a intrat, spre marea stupoare a electoratului, în Parlament, unde liderul s-a trezit, prin jocul intereselor, secretar al Senatului. Şi acest partid, ca şi PUNR, a fost o creaţie a puterii, care avea nevoie de un partid şovin la dreapta, ca să poată lăsa impresia, în Europa, de partid democratic.

Naţionalismul a fost concedat PUNR, ale cărui excese sînt periodic corijate de partidul de guvernămînt.

Tot în 1990, pe listele electorale s-a regăsit un partid minuscul, cu nume împrumutat din Israel, ca lucrurile să pară în regulă: partidul democrat al muncii, care-şi alesese, ca siglă, albina cea harnică. Trîntorii, fireşte, se aflau în opoziţie. Membrii partidului se adresau unul altuia cu "tovarăşe" şi chiar dacă trăim în plin pluripartidism, întrunirile lor aveau, din cîte mi s-a spus, un aer de clandestinitate, de "în afara legii", cum stă bine unui partid cu adevărat socialist. După o fuziune care a dat bătăi de cap justiţiei, PDM s-a transformat în PSM, care şi-a ales ca siglă soarele, nici mai mult, nici mai puţin decît sigla PMR din 1946. I s-a organizat lui Adrian Păunescu, pe postul central de televiziune, o emisiune de cîteva ceasuri, prilejuită de împlinirea unei vîrste rotunde: 50 de ani. Viitorul senator împlinea, de fapt, 49 de ani, dar nimeni nu a părut interesat de această măruntă inadvertenţă. După cîteva luni, pe listele PSM, Adrian Păunescu intra în Parlament, o dată cu un PSM pe care nimeni nu dădea doi bani înainte de alegeri. În felul acesta, la stînga (acum) FDSN a apărut un partid programat şi el să demonstreze echilibrul politic al celor ajunşi la guvernare.

Istoria PDAR e mai scurtă. Partidul lui Victor Surdu a fost născocit ca, prin structurile încă existente ale Direcţiei agricole, să şantajeze electoratul rural şi să-l îndepărteze de influenţa nefastă a PNŢ-CD. Maurul şi-a făcut datoria, după care a ieşit din arenă.

De vină a fost şi liderul partidului, pe care l-a apucat un puseu de orgoliu. Urmarea s-a văzut: PDAR a fost, practic scos din viaţa politică, de parcă s-ar fi apăsat pe un buton (aşa a şi fost, iar butonul era telefonul direct!), în teritoriu, membrii PDAR au părăsit corabia.

Ce miră, e faptul că mulţi comentatori politici iau în serios rebeliunile trecătoare ale parlamentarilor din PUNR, PRM, PSM, PDAR. Pînă şi partidele din opoziţie cad în aceeaşi capcană, visînd la disidenţe şi sciziuni în rîndul partidelor din arcul guvernamental. Aşa ceva nu este cu putinţă, pentru că în tetragonala de acum nu există mai multe partide decît în hotărîrile judecătoreşti. În realitate, puterea are un singur partid, care votează monolit în Parlament şi care se preface a funcţiona pe liste separate, cu interese divergente, în acte scandaloase de independenţă şi de sfidare doar de ochii opiniei publice. În fond, aşa cum PNL-Câmpeanu a ieşit din viaţa politică cînd a părăsit Convenţia, orice partid zis "satelit" al PDSR dispare cînd îl apucă orgoliul. Ca să ne fie clar cîte partide sînt în arcul de guvernare, nu trebuie să ascultăm declaraţiile făcute cu zgomot în conferinţe de presă, ci să numărăm voturile din Parlament. ■

BOBUL DE GRÎU

Podul româneştilor Ceasloave (I)

Ştefan PAVEL

MOTO : "Fericiţi cei prigoniţi pentru dreptate, că a lor este Împărăţia Cerurilor." (Matei 5:10)

Au trecut mai bine de trei săptămîni după acele cîteva neuitate zile în care, la Chişinău, mi s-a oferit nesperata posibilitate de a înregistra mai multe interviuri pentru emisiunea ***"La început a fost Cuvîntul"***. Cu greu, abia acum, în sfîrşit, am reuşit să accept că toate cele ce le-am aflat de la preoţii basarabeni s-au petrecut aievea, din 1812 încoace - pînă în 1995 inclusiv ! - în timp ce noi, "fraţii din Ţară" eram, fie frămîntaţi de valurile vremii, fie lîncezeam bine-mersi, la doar cîteva sute de kilometri.

Pentru a putea înţelege cum de a fost şi mai este totuşi posibil neştiutul calvar prin care trece chiar şi astăzi Mitropolia Basarabiei, am fost nevoit să răsfoiesc un teanc de reviste, apărute în anii din urmă, foarte departe de noi, adică tocmai dincolo de Prut. Citind articolele din ***"Luminătorul"*** sau ***"Ţara"***, treptat, (cu toată superficialitatea mea de radio-jurnalist), cu cît am coborît mai adînc în istoria cea veche şi cea nouă, cu atît mi-am transformat mai degrabă neştiinţa în mînie.

Ştiut este că oricărui creştin îi este acceptată doar o singură mînie: aceea pornită împotriva propriilor sale patimi, ce sînt stîrnite şi întreţinute de către Vrăjmaşul nostru din veacuri.

În ceea ce priveşte Basarabia, patima mea şi, iertaţi-mă, cred că şi a dumneavoastră, este chiar dezinteresul nostru ce maschează o egoistă ne-simţire. Cu mintea mea cea înceată de moldovean şi cronicar de ocazie am înţeles că, în ceea ce ne priveşte, pentru noi - francofonii cei nes(c)lavizaţi - a existat, încă de veacuri, un "bolşevism - avant la lettre", iar Vrăjmaşul nostru "spiritual" - pe ambele maluri ale Prutului ! - s-a numit, şi încă se mai numeşte, ***"Bolşevîciski Rusîi"*** ori ... ***Antichristul***. Să-i spunem fiecare cum dorim, numai să-l băgăm dracului odată în seamă. ***Iar apoi, prin "trezirea" noastră, să-l ţintuim pe orice toacă ce bate ca o inimă, în orice mănăstire. Şi de acolo mai departe, va fi treaba drepţilor şi a monahilor şi a rugăciunilor bine primite de către dreptul Dumnezeu...***

Dacă nu ne vom grăbi cu "trezirea" cea de pe urmă, atunci siroposul şi celebrul nostru "pod al florilor" - "ceaiul de plante" aruncat de noi, peste dar mai ales în Prut, cu vijelioase entuziasme de duminică - se va învîrtoşa cît de repede şi se va zaharisi. Iar apoi, se va transforma într-un pod năclăit şi instabil, alcătuit din Ceasloavele româneşti ce vor fi aruncate pe apa Sîmbetei, cu rusească dragoste, de către chiar fraţii noştri mai mici, pierduţi şi deveniţi "mari", întru Imperiu şi Ortodoxie.

*

De unde şi de ce atîta năduf şi "zăduf" în Basarabia ? Iată întrebarea la care vom încerca împreună să aflăm răspuns, luînd seamă la toate cele ce ne vor istorisi Prea Sfinţitul Petru Păduraru - locţiitor de Mitropolit, părinţii : Petru Buburuz - consilier administrativ, Ioan Eşanu - preot vicar, Ioan Daghi - secretar eparhial, Vasile Petrache - consilier al Mitropoliei şi Vasile Matciac din Buicanii-Vechi, împreună cu profesorul Gheorghe Dubovca şi studentul Vasile Caraman - toţi, trupuri şi suflete ale Mitropoliei Basarabiei.

*

Înstrăinarea a jumătate din Moldova, cît şi indolenţa noastră, a celor din ***"Ţară"***, mi s-au părut că au, dimpreună, o aceeaşi năucitoare lipsă de început şi de sfîrşit.

Care a fost primul semn al dezrădăcinării şi care va fi ultimul ei act ? Cînd a început şi cînd va lua sfîrşit apatia noastră, a celor de dincoace de Prut ? Cînd a apărut şi cînd se va potoli setea de Ţară Românească a celor de dincolo? Cînd şi cum? Habar n-am!

Ei bine, în onoarea acestui general "habar n-am", vă invit să păşim împreună, vreme de cîteva săptămîni din Postul Paştelui, într-un labirint de vie arhivă care nu va avea nici început şi nici sfîrşit, pentru a se asemăna astfel şi el cu nedreptatea şi prigoana Mitropoliei noastre cea de dincolo... ***(continuarea în "Monitorul" de vineri)***

(Acest text a fost difuzat , la Radio "Nord-Est", în emisiunea "La început a fost Cuvîntul", emisiune ce poate fi ascultată în fiecare marţi, de la ora 19,00 .)

BOMBA DE CAUCIUC

Alaltăieri scumpul și ducele târg al Ieșilor a fost scos din amorțeală de o mare vînzoleală, provocată de un înspăimîntător telefon anonim, care anunța că în clădirea Tribunalului s-ar afla două bombe de natură teroristă, gata să facă ***bum***. Aproape e sigur că telefonul a fost dat de o dementă, care e aproape de a fi depistată, prinsă și băgată la ospiciu pe viață, pentru că e un ***pericol public nambăr uan*** (ar fi bine să se autodenunțe, poate obține ceva circumstanțe atenuante, poate aflăm că are probleme cu glandele, poate că a fost părăsită de soț, poate nu-i convine regimul). În scurtă vreme, clădirea Tribunalului ieșean a fost evacuată, în jurul ei fiind amplasate puternice cordoane de ordine, interiorul fiind cercetat, milimetru după milimetru, de echipe specializate în detectarea și dezamorsarea bombelor artizanale și teroriste. Trecem peste reacția celor meniți să intervină în astfel de situații, care în timp record au desfășurat un dispozitiv impresionant în jurul clădirii de care vorbim și venim cu niște observațiuni de fond asupra ***Afacerii "Bombelor de la Tribunal"***, generatoare de numeroase reflecții interesante.

Mai întîi, observaționăm că, la această oră, ***oamenii abilitați să apere legalitatea pe teritoriul țării noastre nu sînt pregătiți să facă față noilor infracțiuni*** cu care se întîlnesc de cinci ani încoace. Pe vremea comuniștilor, România era un sistem închis, o țară în care se pătrundea cu greu și din care se ieșea și mai greu. Nefiind incluși în vreun circuit economic important, intrările și ieșirile din țară puteau fi supravegheate relativ ușor, mai ales că eram înconjurați de ***țări "pretine"***, tot cu regimuri comuniste, care, la rîndul lor, "filtrau" intrările și ieșirile persoanelor sau ale autovehiculelor. Schimbările survenite după decembrie '89 au modificat radical regimul circulației persoanelor și vehiculelor în toate țările din fostul bloc comunist est-european. S-au desființat vizele de intrare, a fost repus în circulație dreptul cetățenilor din fostele țări comuniste de a obține pașaport turistic fără nici o restricție, nu mai stăm să descriem binefacerile revoluțiilor anticomuniste din estul continentului european.

În cazul particular al țării noastre, ***pulverizarea URSS a creat un potențial de infracționalitate dinspre est***. Apoi, dezmembrarea Iugoslaviei și declanșarea războiului în fosta federație au deviat fluxul de TIR-uri, care veneau dinspre Orient și se tot duceau spre Occident, prin România. Nimicirea URSS și războiul din fosta Iugoslavie au făcut ca țara noastră să devină, peste noapte, o placă turnantă spre Europa occidentală, pe unde au început să afluiască tot felul de rețele mafiote, cu mărfurile lor specifice: droguri, arme de foc, material radioactiv și altele de acest fel. În fața acestor rețele mafiote, Poliția, SRI și celelalte organe abilitate să vegheze la liniștea poporului nu prea au ce face. ***Dotarea rețelelor mafiote este de ultimă oră***, începînd cu armamentul, continuînd cu automobilele (e greu de crezut că, într-o urmărire, o Dacie a Poliției poate prinde un BMW al unor mafioți) și terminînd cu dotarea tehnică, toate ultimul răcnet în domeniu. Alarma falsă cu ***"Bombele de la Tribunal"***, dincolo de enervarea pe care a provocat-o autorităților, trebuie să repună în discuție problema siguranței cetățenilor. Soluția nu șade în închiderea granițelor țării, pentru că, totuși, vrem să intrăm în Europa, nu să ne depărtăm de dumneaei.

Atunci, ce ar trebui să facă oamenii responsabili din țara asta? Ar trebui să ia în discuție bugetul alocat pentru acest an Ministerului de Interne și să socotească dacă e suficient pentru o dotare corespunzătoare, aptă să contracareze orice tip de acțiune mafiotă. Trebuie automobile puternice și rapide, motociclete ultrarapide, aparatură de detectare și anihilare a bombelor teroriste, armament specific luptei antiteroriste, aparatură de comunicații și altele, pentru ca oamenii legii să fie cel puțin pe picior de egalitate cu bandiții. Asigură bugetul actual toate acestea? Dacă nu asigură, nu trebuie oare alocate niște fonduri suplimentare? Ba că da. Nu trebuie să așteptăm, ferească Dumnezeu, un adevărat atentat terorist, cu victime în rîndul populației, pentru a face ceva. Incidentul cu ***"Bombele de la Tribunal"*** a dovedit că avem oameni de calitate, curajoși, profesioniști, care nu se tem de moarte, dar dotați cu aparatură modestă, cu țiuitori de detectat cheile la aeroport, cu sîrme, bobine, și alte scule învechite, cu echipament neadecvat dezamorsării unor adevărate și ucigătoare bombe teroriste. Nu așa vom asigura o reală protecție a populației. Guvernanții noștri ar trebui să tragă unele concluzii din nebunia cu bombe din ultimele zile și să găsească soluții reale pentru asigurarea unui somn liniștit nouă și copchilașilor noștri. Să nu vină ***Gazometrele*** cu pretenția de a fi realese, dacă nu rezolvă măcar problema aiasta.

LIZUCA și PATROCLE
luptători antitero amatori,
dar bine intenționați

OAMENII CETĂȚII

Omul de după 1944 este produsul fricii, al spaimei, al groazei

Profesorul ieșean Constantin Romanescu, medic psihiatru, distins om de știință, membru al Academiei Medicale-Filiala Iași, s-a implicat nu o dată, în cei peste patruzeci de ani de activitate științifică și medicală, în viața cetății.

Una dintre preocupările sale este legată de transformările fundamentale produse în psihologia românului, supus timp de peste patruzeci de ani agresiunii unei ideologii totalitare de tip comunist. Într-un interviu acordat cotidianului nostru, profesorul ieșean a încercat să prezinte o sinteză a concepției sale despre omul contemporan care, după cum se știe, trebuie să fie omul de tip nou, născut din îndoctrinarea cu o ideologie fanatică, ce a operat cu mijloacele înfricoșării și însingurării individului.

- Am asistat, domnule profesor, la una din conferințele recente pe care le-ați susținut la Academia Română, cu privire la impactul dintre istorie și psihiatrie. Am înțeles că elementul central, în concepția dumneavoastră, este deteriorarea antropologică. Considerați că după anul 1944 poporul român a fost supus unei astfel de deteriorări de către regimul comunist, determinînd modificări în structura psihică a indivizilor? Se resimte astăzi această deteriorare?

- Dacă veți observa deterioarea limbajului - mai ales a celui folosit pe căile oficiale - devenit un limbaj de lemn, opțional, în care se evită angajarea directă, veți putea constata semnele deteriorării individului și, implicit, a relațiilor sale cu ceilalți. Eu l-am denumit limbaj de ezitare. Formule des uzitate, cum ar fi "aș dori să vă felicit", "aș dori să încep a vă mulțumi" etc., denotă un limbaj adoptat de un om abil, dar laș. Eu cred că, totuși, am fost salvați de oamenii de litere care nu au avut tangență, de pildă, cu presa de partid și de stat, care ne-a invadat exclusiv cotidianul. Apoi a mai apărut și limbajul umoristic. Pe Bulă, de exemplu, eu îl situez alături de Păcală și Tîndală, în galeria înțelepților poporului nostru.

- Credeți că omul contemporan este deteriorat?

- Eu cred că astfel de etichete - "deteriorat", "afectat" - trebuie evitate. Cred că omul este așa cum s-a născut, deși este un produs al istoriei ultimelor decenii și un produs al eforturilor sale de a se acomoda la această istorie și de a se păstra intact ca om. Eu cred în pulsiunea către omenie. Este foarte adevărat, banala idee a "omului de tip nou" s-a demonetizat datorită excesului cu care a fost folosită în ultimele decenii. A fost atît de obsedantă această idee - pe care o găsim în diferite ideologii aflate și la "dreapta" și la "stînga", încît ea mi se pare deja obosită. Cred că trebuie să deosebim două tipuri precise de oameni, "de tip nou". A rezultat dintr-o ideologie fanatică un om fanatic, scontat a fi acest "tip de om nou". Am avut fanaticul român legionar, am avut fanaticul român activist comunist - o adaptare românească a bolșevicului sovietic. Acești oameni au constituit, însă, prototipuri. În momentul în care s-a încercat multiplicarea acestor prototipuri la scara unui popor s-au obținut nu oameni noi, ci oameni ai timpurilor noi, care nu se compară cu fanaticul programat, ci care sînt un fel de hibrizi. Omul timpului nou este, în realitate, cel obținut prin agresivitatea propagandei. El este o rezultantă hibridă, derivată din forma care a acționat asupra lui și din propria lui acțiune de integrare și de autoprotecție, în contextul vieții grele care s-a instalat după venirea comuniștilor la putere. Omul contemporan ce trăiește pe aceste meleaguri este, de fapt, produsul unei necesități de adaptare, în vederea supraviețuirii.

- Ați invocat, alături de frica instalată după anul 1944, și o categorie filosofică - absurdul. Cum credeți că a condiționat instalarea acestui absurd apariția, la omul postbelic din România, a unor transformări psihice și afective?

- Omul de după 1944 este produsul fricii, al spaimei, al groazei. Frica, se știe prea bine, este un reflex vital. Însă înainte de ea, s-a petrecut lucrul cel mai interesant, prin paradoxul său: instalarea unui absurd. La 23 august 1944 nu a început spaima, ci a început o epocă de ceață, de opacitate, de confuzie, care a reprezentat absurdul. Spre deosebire de alte popoare, care s-au dezvoltat, au crescut în universul spiritual al unor filosofii abstracte-criptice, cabalistice - românii au avut încă din cele mai vechi timpuri o filosofie legată de pămînt. Românul l-a imaginat pe Dumnezeu ca pe un moș cu barbă, asemănător înțeleptului satului, pe Iisus ca pe un copilaș, născut la el în sat etc. Românul avea un univers fermecător legat de spațiul în care trăia și de estetica, frumosul acestui spațiu. Adică un univers spiritual legat mai mult de estetică decît de filosofie, ceea ce l-a făcut vulnerabil. El era atît de ancorat în acest frumos, încît atunci cînd a fost aruncat deodată în acel absurd extraordinar de după 1944 a fost năucit. După această primă fază a degradării a venit frica. Frica a transformat o mare parte dintre oameni, deoarece a fost cultivată pe acel teren al absurdului. Cei care au reușit să-și gospodărească lașitatea și curajul au rezistat. Majoritatea, însă, nu au rezistat și s-au transformat în eterni duplicitari. Un om multiplu. Această fază a reprezentat schizofrenizarea socială. Schizofrenizarea socială a fost teribilă. Ea a parvenit în totalitate pe mulți și nu a fost suficient momentul decembrie 1989 pentru a ne trezi. Eu cred că în prezent sîntem într-o convalescență care nu știm cît va dura.

- Credeți în vinovăția generală? Credeți că fiecare dintre cei care am trăit sub imperiul necesității acestor transformări purtăm vinovăția propriei noastre duplicități?

- Mi se pare inoperant, ciudat să vorbim despre culpabilizare. Ne-am deprins să ne văicărim. "Vai, ce-am făcut! Ce trebuie să facem?" Adevărul este că frica și duplicitatea ne-au făcut să trăim o viață malformată. Mi-aduc aminte că, în urmă cu vreo cincisprezece ani, un român ce trăia pe atunci în Germania mi-a spus că nemții, un popor care a cunoscut, la rîndul său, experiența tristă a unei dictaturi - nu puteau să înțeleagă cum de cred românii în Ceaușescu. Asta înseamnă că un popor la fel ca al nostru, năucit de absurd, s-a lecuit, s-a regenerat destul de repede în mentalitate, într-un interval relativ scurt, raportat la scara istoriei. Eu cred că vom fi în stare să recîștigăm arhetipurile pe care le-am pierdut - care, mai bine spus, ne-au fost smulse. Credința mea este că ne vom reîntoarce la religie, la respectul față de natură, la cinstirea sinceră a rădăcinilor noastre, la respectul față de dascăl, arhetipuri de care am fost goliți cu forța atît în realitate, cît și în vis. Șansa noastră este de a ne regăsi sfințenia, de a regăsi fărîjma de Dumnezeu care există în fiecare dintre noi. Aș vrea să reamintesc pilda lui André Malreaux, care și-a "ars inima" o vreme la idealurile comunismului. După ce a revenit la valorile democratice ale colectivității sale, la dreapta generalului - președinte Charles de Gaulle, acesta din urmă și-a dat seama că fostul fanatic sincer a fost recuperat tot datorită sincerității sale, că a avut puterea morală de a înțelege, în cele din urmă, că golul lăsat în el trebuie reumplut cu adevăratele valori morale, universale, ale omenirii.

A consemnat
Silviu LABEȘ

CARNETUL ZILEI

✝ Sf. mc. Agapie, Plisie, Timolau.

-8 - -2° C VREMEA

Vremea va fi deosebit de rece. Cerul va fi noros la acoperit și temporar va ninge. Vîntul va sufla slab la moderat din sector S-E, apoi se va roti din E-N-E. Valorile minime vor oscila între -8 și -6 grade C, iar maximele între -4 și -2 grade C. **(Violeta HUȘTIU, Centrul de Prevedere a Vremii Bacău)**

FARMACII DE GARDĂ

Farmacia nr. 2, Piața Unirii (tel. 116029).

SPITALE DE GARDĂ

Spitalul "Parhon" (tel. 140337): Clinica a IV-a Medicală, Clinica a II-a Chirurgie, Clinica a II-a Obstetrică.

TVR BUCUREȘTI

TVR 1: 7,00 TVM. Telematinal ■ 8,30 La prima oră cu... Agenda zilei; Puncte cardinale; Dedicații muzicale; Revista presei; Maxima zilei ■ **9,15 Film serial (r) Santa Barbara** (SUA) ■ 10,00 Actualități ■ 10,05 Videocaseta muzicală. "Cîntec pentru prieteni", cu formația "Compact" din București ■ **10,20 Desene animate. Virgul** (Franța CFI) ■ 10,50 Video-lexicon - Litera "P"; Podul de la Drobeta; Prognoza; Port popular; Plante medicinale; Tache Papahagi ■ 11,50 Moda pe meridiane. Documentar (NBC Super Channel) ■ **12,20 Film serial (r) Aur și noroi** (Spania, 1992) ■ 13,10 1001 audiții. Compozitori români și muzica viitorului: Octavian Nemescu ■ **14,00 Actualități** ■ 14,10 TVR Iași. Est Meridian ■ 15,05 TVR Cluj-Napoca. Panoramic; Natură și aventură: Cheile Turzii; Agenda muzicală. Cronica concertelor; Video-autograf: prof. univ. Carmen Vlad ■ **16,00 Actualități** ■ 16,10 Microrecital Daniel Guichard ■ 16,30 Confluențe. Oglinzile firii... Împreună cu Dragoș Murărescu prin Bucureștii ce se duc ■ 17,00 Dincolo de frontierele viselor... Microrecital Eugen Mihăescu Band ■ 17,15 Alfa și Omega... pentru morala noastră cea de toate zilele. Valori morale în contextul integrării europene. Invitați: Karen Fogg, ambasadoare, șeful Misiunii Europene în România; Cornel Codiță, consilier prezidențial; Lazăr Comănescu, director pentru Uniunea Europeană - MAE; P.S. Ioachim Vasluianul, Episcop Vicar - Episcopia Romanului și Hușilor; Arhimandrit Ciprian Zaharia, Starețul Mănăstirii Bistrița ■ 18,00 De la lume adunate... Ansamblurile folclorice - păstrătoare de tradiții; Cu cîntecul prin Banat - Dumitru Constantin; Noi înregistrări în studiourile TV ■ **18,30 Desene animate: Mizerabilii** (Franța) ■ **19,00 Sensul schimbării. România și integrarea europeană** ■ **19,30 Film serial pentru tineret. Fata și băieții** (Franța) ■ **20,00 Actualități.** Buletin meteo ■ 20,30 Publicitate ■ **20,35 Film serial. Dr. Quinn** (SUA, 1992). Ep. 42 ■ **21,35 Noi frontiere.** Emisiune de știință. Terra - de la 0 la infinit. Ingineria seismică ■ **22,15 Fotbal. Sferturile de finală (retur) ale "Ligii Campionilor": Paris St. Germain-F.C. Barcelona.** Transmisiune directă de la Paris. În pauză: Actualități (ora 23,00) ■ 24,00 Întîlnirea de la miezul nopții. Informații din viața și activitatea grupurilor rock românești și internaționale; Noutăți discografice; Sport-star; Studio-rock; Metal-mania: succese internaționale hard, heavy, speed, thrash și death-metal la cererea telespectatorilor ■ **0,40 Jazzfan;** Parada blues-ului la Montreux (II)... cu Tony Joe White, Alber Lee, Mark O'Connor și Emmylou Harris.

TVR 2: 7,00 La prima oră. Știri; Gimnastica de dimineață; Buletin meteo; Desene animate (I); Autograf muzical; Trei minute pentru sport; Cronica șoselei; Avocatul casei; Informații utile; Calendar; Desene animate (II); La prima oră cu... Agenda zilei; Puncte cardinale; Dedicații muzicale; Revista presei; Maxima zilei ■ 9,15 Ora de muzică ■ **10,00 Telejurnal Worldnet** ■ 10,30 Caleidoscop. Indieni în Marea Britanie; Școală particulară la St. Petersburg; Tabăra de vară internațională de la Sachsenhausen; Parc internațional în Valea Oder; Tîrgul internațional de muzică de la Köln (Deutsche Welle); Instantanee americane: aviație, afaceri, tango... și altele (Worldnet USIA) ■ **11,30 Desene animate. Legenda lui Zorro** ■ 12,00 Gong! (r) ■ 12,30 Popas muzical craiovean... la Muzeul de Artă. Își dau concursul: Alexandra Mircea, Georgeta Fangli-Dobre, Marius Chioreanu, Mirella și Andrei Daruka, Ansamblul de balet al Operei din Craiova ■ 13,00 Magazinul performanțelor. Balet aerian; Acrobații anilor '20; Schi nautic (CFI) ■ **13,45 Telejurnal CFI** ■ 14,00 Actualități ■ **14,10 Serialul serialelor. "Junior"** - un alt fel de serial cu Schwarzy și De Vito. Interviu cu Emma Thompson; "Pantera roz", pe lîngă desen animat, a devenit și... inspectorul Clouzot Jr.; "O poveste după o întîmplare neadevărată" - parodia unor soap-opera care nu se mai termină! ■ 15,00 De lingua latina ■ 15,30 Lupta pentru drepturi în statele sudiste (ep. 4). Politica tranziției (Worldnet USIA) ■ **16,00 Desene animate.** Kissyfur ■ **16,30 Film serial. Și bogații plîng** (Mexic) ■ 17,00 Mini-eco. Emisiune de educație ecologică. Barcăul - o posibilă catastrofă ecologică? Invitat: secretar de stat Florin Stadiu; Ecologia în lume; Rezervații naturale: Cozia-Pietricica-Cernegura; Lumea vegetală ■ **17,40 Film serial. Aur și noroi** (Spania, 1992). Ep. 30 ■ 18,30 Emisiune în limba maghiară; Știri; Desene animate; Muzică; La o ceașcă de cafea ■ **19,45 Fotbal. Sferturile de finală (retur) ale "Ligii Campionilor": I.F.K. Göteborg-Bayern München.** Transmisiune direct de la Göteborg ■ 21,30 Studioul șlagărelor...cu: Dida Drăgan, Mirabela Dauer, Marina Florea, Mioara Feraru, Gabriel Cotabiță; Mircea Baniciu, Ovidiu Comornic ■ **22,00 Film serial. Santa Barbara** (SUA). Ep. 115 ■ 22,45 Teatru TV. Iertarea, de Ion Băieșu. Spectacol preluat de la Teatrul Mic, în anul 1970. În distribuție: Leopoldina Bălănuță, Silvia Popovici, Dumitru Furdui, Mihai Dogaru, Constantin Dinescu, Elena Pop ■ 0,30 Ritmuri muzicale cu: Larry Adler și Kate Bush, Rata Blanca, Laura Pausini, Gary Moore (TVE).

TVR IAȘI

Pr. I, orele 14,10 - 15,05 - Est Meridian Magazin: Note, știri și reportaje din Moldova ■ **Estudiantina: Facultățile particulare** - continuitate sau final? ■ Portret pe portativ ■ Radiografii economice: Capital străin și retehnologizare la Filatura din Cîmpulung Moldovenesc ■ Patrimoniu: Biserica Tălpălari din Iași ■ Videoclipul emisiunii. Redactori: Ligia Olteanu, Mircea Ungureanu.

TV EUROPA NOVA

10,00 Deschiderea programului de dimineață ■ 10,05 Mati Nova. Emisiune-magazin ■ **11,00 Lumea la microscop:** Odiseea spațială (II); Minunile albe din Puglia; 35 de ani de prietenie franco-germană ■ 12,00 Infonova ■ **12,10 Film: "Orlando"** (r) ■ 13,55 Limba ce-o vorbim - Deformarea numelor. Invitate: asist. univ. Aurelia Merian, cercetător științific Gabriela Haja. Redactor: dr. Stelian Dumistrăcel ■ 14,30 Închiderea programului de dimineață ■ 17,00 Deschiderea programului ■ 17,05 Exercițiu de memorie - Theodor Aman. Redactor Cristina Bâzu ■ **17,15 Tin Tin în Tibet** (documentar) ■ 17,45 Grădinile lumii (documentar) ■ 18,15 TV Shop ■ **18,35 Desene animate** ■ **19,00 Infonova** ■ 19,35 Muzică ■ 19,45 Politică și administrație. Redactor Ioan Dan Borș ■ 20,10 Video-clip '95 ■ 20,30 Orașele muzicii - München. Redactor Anca Untu-Dumitrescu ■ **21,00 Film: "Impulsuri cardiace"** (prod. SUA; regia Allan Arkush; cu: Andy Kaufman, Bernadette Peters). O savuroasă comedie SF, în care trei roboți evadează, pentru a scăpa de o soartă nemiloasă. Ei vor fi căutați de oamenii care i-au construit, dar și de "înspăimîntătorul"... robot-ucigaș ■ **22,30 Infonova** ■ 22,45 Dialoguri spirituale: "Păcatele strigătoare la cer". Invitat: preot protopop Constantin Andrei, Protopopiatul I Iași. Redactor Cassian Maria Spiridon ■ **23,15 Film serial: "San Francisco"** (r./ep.1) ■ 24,00 Închiderea progamului.

TELE M

6,30 Deschiderea programului ■ 7,00Matinal TELE'M (știri, desene animate, muzică) ■ 7,30 Observator ■ **8,30 Film artistic: "Înnebunesc și-mi pare rău"** (dramă) ■ **10,00 Film serial:** "Răzbunarea" - ep. 30 (r) ■ **11,00 Film artistic: "O vară cu prietenul meu german".** Regia: Michael Tuchner, cu: Kristy Mc Nichol, Ester Roble ■ 12,40 Închiderea programului ■ 17,30 Deschiderea programului ■ 18,00 Total M știri ■ 18,15 Actualitatea ieșeană ■ 18,30 Telemedicina ■ 19,00 Documentar Worldnet: Adam Smith Money World - "Față în față" cu președinții de consilii și comitete din S.U.A. ■ **19,30 Film serial: "O altă viață"** - episodul 18 ■ 20,00 Desene animate ■ 20,30 Film serial: "Răzbunarea" - episodul 31 ■ **21,30 Film artistic: "Lovituri la momentul potrivit"** (comedie). Regia: Donald Petrie, cu: Dana Carney, Robert Loggia. Comedie de situații în care o mică escroacă fuge de răzbunarea unui gangster puternic ■ **23,15 Film artistic: "O lume plină de bărbați însurați"** (comedie) ■ 1,00 Închiderea emisiei.

TV SATELIT

RTL

6,30 RTL-actualități ■ 6,35 Universul minunat: Prințul Namor - eroul din Atlantis ■ 7,00 RTL-actualități ■ **7,05 Universul minunat: Țara zmeului fantastic** ■ 7,30 RTL-actualități ■ 7,35 Lucky Luke ■ 8,00 Punkt 7 ■ 8,30 RTL-actualități ■ 8,35 Printre noi (r) ■ 9,00 RTL-actualități ■ 9,05 S.O.S. California ■ 10,00 RTL-actualități ■ 10,05 **Kojak: "Invazie în rate"** ■ 11,00 Bogat și frumos ■ 11,30 Timpul dorului ■ 12,00 Premiul este fierbinte ■ 12,30 Duel familial ■ 13,00 RTL-jurnal de prînz ■ 13,30 Springfield Story ■ 14,15 California Clan ■ 15,05 Pasiunea ei e crima: "Marturisire pe bandă" ■ 16,00 Ilona Christen: "Privare de dragoste sau sentimente în rate" ■ 17,00 Hans Meiser: "Îndrăgostită de profesor" ■ 18,00 Jeopardy! ■ 18,30 Printre noi ■ 19,00 Bogat și frumos (r) ■ **19,30 Fluier!** Prezintă Günther Jauch și Franz Beckenbauer ■ **19,45 Liga Campionilor: IFK Göteborg - Bayern München.** Meci retur; repriza întîi ■ 20,35 EXTRA Fotbal ■ 20,45 Liga Campionilor: IFK Göteborg - Bayern München. Repriza a doua ■ 21,45 RTL-actualități ■ 22,15 Highlights. Transmisiune directă alternativă: Paris St. Germain - FC Barcelona și Benfica Lisabona - AC Milan. Repriza întîi ■ **23,05 EXTRA Fotbal** ■ 23,15 Highlights. Repriza a doua ■ 0,15 Gottschalk. Late Night Show ■ 1,00 RTL-jurnal de noapte cu Heiner Bremer ■ **1,25 EXTRA Liga Campionilor** ■ 1,30 RTL-show de noapte cu Thomas Koschwitz ■ 2,30 Kojak (r) ■ 3,20 Pasiunea ei e crima (r) ■ 4,10 Ilona Christen (r) ■ 5,05 Hans Meiser (r) ■ 5,55 Exploziv magazin (r) ■ 6,15 Exploziv-telegraf (r).

PRO 7

6,45 Alf (s) ■ **7,05 Desene animate** ■ 8,35 Casa noastră (s) ■ 9,35 Petrocelli (s.p. SUA, 1974) ■ 10,35 Rosseanne (s) ■ **11,05 Cine este ucigașul?** (co. SUA 1985) ■ 13,00 Cei doi Hart (s.p.) ■ 14,00 Îngerii lui Charlie (s) ■ 15,00 Arabella Kiesbauer (talkshow) ■ 15,55 Familia Colby (s) ■ **16,55 L.A. Law** (s.p.) ■ 17,55 Desene animate ■ 19,25 Rock'n'Roll Daddy (s) ■ 19,55 Roseanne (s) ■ 20,25 Alf (s) ■ 21,15 Chriss Cross (f.a. SUA 1990) cu Goldie Hawn ■ 23,20 Dulci păcate (s) ■ **0,10 Un oraș plin de violență** (f.a. Italia/Franța 1970) cu Ch. Bronson, Telly Savalas ■ 2,20 Reluări.

MTV

7,00 Matinal, cu Maria ■ 8,30 Dans în aer liber, cu Eric ■ **10,00 Ingo, cu mix-ul dimineții** ■ **13,00 Muzică soul, cu Lisa I'Anson** ■ 14,00 Mari hituri ■ 15,00 Snowball, Rebecca de Ruvo în Elveția ■ **17,45 Noutăți cinematografice** ■ 18,00 Știrile serii ■ 18,15 3 din 1 ■ 18,30 Dial MTV, cu Enrico ■ 19,00 Muzică non-stop, cu Marijne ■ 21,00 Mari hituri, cu Hakan ■ 23,00 Most Wanted cu Ray Cokes și echipa sa ■ **23,30 Beavis & Butt-head** (d.a.) ■ 0,15 Noutăți cinematografice (r) ■ 0,45 3 din 1 (r) ■ 1,00 Sfîrșitul? cu Davina, Hugo și frații Grunt ■ **3,00 Muzică soul** ■ 4,00 Dans în aer liber ■ 5,00 Nocturna video.

EUROSPORT

9,30 Euroski ■ **10,30 Schi alpin.** Finala Cupei Mondiale de la Bormio, Italia. Coborîre feminin (direct) ■ **12,00 Schi nordic.** Campionatele Mondiale de la Thunder Bay, Canada ■ 13,30 Schi alpin. Finala Cupei Mondiale de la Bormio, Italia. Coborîre masculin (direct) ■ **15,00 Fotbal. Cupa UEFA.** Manșa a doua a sferturilor de finală (înregistrări) ■ **16,30 Eurotennis.** Magazin al turneelor ATP ■ **17,30 Echitație.** Cupa Mondială de la Dortmund, Germania ■ 18,30 Schi nordic. Campionatele Mondiale de la Thunder Bay, Canada ■ 19,45 Schi alpin. Finala Cupei Mondiale de la Bormio, Italia. Coborîre masculin (selecțiuni) ■ 20,30 Eurosportnews 1 ■ **21,00 Box** ■ 23,00 Motors Magazine ■ 0,00 Trial Masters de la Paris-Berci, Franța ■ **1,00 Echitație.** Cupa Mondială de la Dortmund, Germania (selecțiuni) ■ 2,00 Eurosportnews 2.

OPERA ROMÂNĂ IAȘI

Opera Română Iași prezintă astăzi, la orele 18,30, ***"Sînge vienez"***, operetă în două acte de J. Strauss.

CINEMATOGRAFE

■ **Cinematograful "Victoria"** (telefon: 112502); 10-16.03.1995; orele: 9;11;13; 15;17;19: **"Gravidul".** Producție SUA, 1994. Comedie S.F. de Ivan Reitman. Cu: Arnold Schwarzenegger, Danny De Vito, Emma Thompson. Premieră.

■ **Cinematograful "Republica"** (Telefon: 114327); 10-16.03.1995; orele: 9; 12; 15; 18: **"Răzbunătorul".** Producție India, 1993. Melodramă muzicală cu Barat Shah și Amitabh Bachchan. În continuare, documentarul **"Evanghelíarul de la Argeș".**

■ **Cinematograful "Copou"** (Telefon: 145738); 10-16.03.1995; orele: 9; 11,30; 14; 16,30; 19: **"Luna amară".** Coproducție Anglia, Franța, 1992. După romanul "Luni de fiere" de Pascal Bruckner. Regia: Roman Polanski (film interzis spectatorilor sub 16 ani).

■ **Cinematograful "Dacia"** (Telefon: 164740); 10-16.03.1995; orele: 9; 11; 13; 15; 17; 19: **"O răpire cu bucluc".** Producție SUA, 1994. Comedie scrisă de John Hughes. Cu: Joe Mantegna, Lara Flynn Boyle, Joe Pantoliano.

■ **Videoteci**

- Sala mică a cinematografului **"Republica"** (orele: 10; 12; 14; 16; 18; 20)

PRODUCE PENTRU DVS.
MATERIAL PUBLICITAR
AUTOCOLANTE DIN PVC SI HIRTIE
TERMOCOLANTE
FOI SI PLICURI CU ANTET
CARTI DE VIZITA
ETICHETE
PROSPECTE
AFISE
CALENDARE
IMPRIMARI PIXURI SI BRICHETE
ECUSOANE SI LEGITIMATII PLASTIFIATE
FIRME LUMINOASE
PRINT COLOR
PUBLICITY DESIGN Center
STR. SAVESCU 3 IASI
TEL/FAX 032-114718

AVATTI Industries SRL
Str. Tătărași 60-62 Iași, ☎ 17.40.54
proiectează și execută
amenajări interioare
(tavane false, pereți despărțitori, placări în sistem GIPS-CARTON)
→ prețuri imbatabile
→ durata de execuție de 5 ori mai mică decît prin procedee umede
→ ambianța la standarde occidentale
TIMPUL COSTĂ BANI!

☎ TELEFOANE UTILE

☎ SALVARE: 961
☎ POMPIERI: 981
☎ POLIȚIE:
Inspectoratul Județean Centrala 140720; Dispecerat 146666; Municipiu Centrala 140020 Dispecerat 146840/955 Ofițer de serviciu 146850; Serviciul Circulație - 140070.
☎ SERVICII MEDICALE MOBILE (asistență medicală de urgență la domiciliu): 113130/569, zilnic între orele 7,00-23,00
☎ AGENȚIA C.F.R.: 147673
☎ INFORMAȚII GARĂ: 146333
☎ AUTOGARĂ: 146587
☎ TAXICOM, dispecerat: 953, 146593
☎ AGENȚIA TAROM: 115239
☎ INFORMAȚII AEROPORT: 178126
☎ STAȚII PECO: Baș Ceauș - 176865; Aurel Vlaicu - 175872; Bucium - 132891; Crișan - 112182; Păcurari - 164142; Sărărie - 147480.
☎ A.C.R. - informații utile: 112345, 130177.
☎ DISPECERATE: R.A. Gaz-Metan - 141737; R.A. Apă-Canal - 142451; Renel - 147070, deranjamente - 147070; Termoficare - 141956; R.A. Locuința - 112434; Telefoane - Deranjamente - 921; Protecția mediului - 147010.
☎ GARDA FINANCIARĂ: 114065, 112427.
☎ ADMINISTRAȚIA FINANCIARĂ: 143030
☎ NOTARIAT: 147574
☎ TRIBUNAL: 146300
☎ PROCURATURĂ: 212566
☎ CAMERA DE COMERȚ: 117757
☎ CENTRUL MILITAR JUDEȚEAN: 146370
☎ STATUL MAJOR JUDEȚEAN DE APĂRARE CIVILĂ: 147594
☎ HOTELURI: Moldova - 142225; Traian - 143330; Unirea - 142110; Continental - 114320; Sport - 137817.
☎ POLICLINICA CU PLATĂ: triaj informații - 117244
☎ OFICIUL JUDEȚEAN PENTRU PROTECȚIA CONSUMATORILOR: 145392.

Monitorul
Str. Smîrdan nr. 5 ■ Tel. 17.25.57 (centrala) ■ Fax 14.45.77
■ Publicitate tel./fax 14.47.76
■ REDACTOR ȘEF - Dan Radu
■ REDACTOR ȘEF ADJUNCT - Ovidiu Șimonca
■ SECRETARIAT GENERAL DE REDACȚIE - Eugen Leonte, Marius Cristian (int. 21)

ȘEFI DEPARTAMENTE:
■ Eveniment local: Toni Hrițac (int. 14)
■ Investigații: Vali Știrbu (int. 14)
■ Eveniment național și internațional: Cristian Racu (int. 19)
■ Economic: Costel Stroescu (int. 24)
■ Cultură: Dorin Popa (int. 19)
■ Sport: Nicolae Grecu (int. 17)
■ Redactor de serviciu: Constantin Iurașcu (int. 20)
■ Fotoreporter: Constantin Plop
■ Grafică: Lucian Amarii, Daniel Melinte
■ Publicitate: Cristina Labonțu (int. 18, fax 144776)
■ Difuzare: Mihai Tudose (int. 15)
■ Contabilitate: Antoneta Filip (int. 13)

NORD-EST PRESS
- agenție de presă -
Str. Smîrdan nr. 5 ■ Tel. 17.25.57 (centrala) ■ Tel/Fax 27.04.13
■ EDITOR: Mona Dîrțu

EDITOR
NORD-EST
Str. Smîrdan nr. 5 ■ Tel. 17.25.57
■ Fax 14.45.77

Director general: ALEXANDRU LĂZESCU
Director editor: FLORIN ZAMFIRESCU
Director de marketing: CEZAR CALUSCHI
Director executiv: GABRIEL RUSU

ABONAMENTELE se pot face la orice Oficiu Poștal din țară.
MONITORUL figurează în catalogul Presei interne la poziția 838.
TIPAR OFFSET: MULTIPRINT, Iași str. Sf. Lazar nr. 49

MONITORUL EXTERN

Irakul, în continuare sub povara embargoului

Consiliul de Securitate a votat din nou împotriva lui Saddam Hussein

Consiliul de Securitate al Națiunilor Unite, după o reanalizare periodică, a decis luni să nu opereze modificări în rezoluțiile cu privire la Irak, de natură să diminueze santiunile economice impuse acestei țări, transmite Reuter. Diferențele de puncte de vedere, transmise prin comunicatele de presă în timpul reuniunii cu ușile închise, au prognozat clar existența unor ulterioare dispute virulente - între Statele Unite, pe de o parte, și Franța, împreună cu alți membri ai Consiliului de Securitate, pe de alta -, dispute ce s-ar putea concretiza cel mai devreme în luna mai a.c., cînd va avea loc o nouă revizuire a rezoluțiilor. Sancțiunile ONU sînt reanalizate o dată la 60 de zile. Potrivit corespondentului BBC la ONU, votul s-a desfășurat după o intensă activitate de lobby susținută de Statele Unite pe lîngă membrii Consiliului de Securitate, în scopul menținerii sancțiunilor.

În Mexic

Un accident de autobuz ucide 22 de persoane

Cel puțin 22 de persoane și-au pierdut viața și alte 33 au fost rănite luni, într-un grav accident de autobuz produs pe o autostradă din Mexic, informează Reuter. Poliția afirmă că incidentul s-a produs atunci cînd șoferul a adormit la volan, pierzînd controlul autovehiculului, care a părăsit șoseaua și s-a prăbușit într-o prăpastie avînd zece metri adîncime. Se pare că șoferul conducea de 15 ore, fără nici o întrerupere, încercînd să ajungă în localitatea San Juan înainte de căderea nopții.

Un hotel pe zi

Un violent incendiu ucide 28 de persoane într-un un hotel din China

Un violent incendiu declanșat ieri la un hotel din orașul chinez Anshan a provocat decesul a 28 de persoane și rănirea altor 10, informează Reuter. Incendiul, care s-a declanșat în jurul orei 2:00 a.m., a fost anunțat de-abia la două ore mai tîrziu. Pentru a-l pune sub control, 200 de pompieri au depus eforturi intense timp de patru ore, au precizat surse ale poliției din Anshan. Nu sînt cunoscute cauzele incendiului. Incidentul survine în momentul unei ample dezbateri la scară națională privind numărul mare de accidente de muncă, de incendii și de evenimente rutiere produse în China, în ultimii ani. Numai în 1994, 2.600 de persoane și-au pierdut viața și alte 4.000 au fost rănite de cele 40.000 de incendii declanșate în clădiri publice sau particulare din China.

Similitudine Cecenia - Afganistan

Participanții la operațiunile din Cecenia vor fi asimilați cu veteranii de război din Afganistan

Toți participanții la operațiunea pentru restabilirea ordinii constituționale în Republica Cecenia vor fi asimilați, în privința înlesnirilor, cu veteranii războiului din Afganistan, a declarat, sîmbătă, primul adjunct al ministrului Apărării al Rusiei, Andrei Kakoșin. Potrivit agenției Itar-Tass, el a vorbit la ceremonia de primire a infanteriștilor marini ai Flotei Nordice, care s-au înapoiat din Cecenia.

Dificultăți interne în Guvernul Ungariei

Doi membri ai Cabinetului condus de Gyula Horn și-au prezentat demisia

În Guvernul Horn se constată dificultăți interne, care au apărut după ce Guvernul a anunțat duminică măsuri de austeritate, inclusiv reduceri drastice ale cheltuielilor pentru asigurări sociale, introducerea taxelor de studii pentru universități și plafonarea salariilor. De asemenea, forintul a fost devalorizat cu 9%. Luni, în Parlament, Gyula Horn a fost acuzat că și-a încălcat promisiunile electorale.

Sîmbătă, 11 martie, la Gyr, liderul fracțiunii parlamentare a socialiștilor, Imre Szekeres, dădea asigurări cu privire la caracterul moderat al măsurilor care urmau să fie luate de Guvern în ședința din ziua următoare, duminică, 12 martie. Deciziile luate de Guvernul lui Gyula Horn au stîrnit perplexitatea nu doar a celui amintit, Imre Szekeres, omul numărul doi în Partidul Socialist, ci și a miniștrilor bunăstării poporului, Kovacs Pal, și serviciilor secrete și Securității Statului, Katona Bela. De altfel, Pal Kovacs a confirmat faptul că i-a prezentat în scris premierului Gyula Horn demisia sa din funcția de ministru al protecției sociale. Totodată, el a confirmat faptul că și Bela Katona își menține intenția de a demisiona. În ședința de luni după-amiază a Parlamentului, criticile aduse primului ministru, precum și cabinetului pe care îl conduce, au fost deosebit de virulente. Parlamentarii din opoziție i-au amintit domnului Horn, punct cu punct, promisiunile făcute în timpul campaniei electorale: temporizarea procesului de trecere la economia de piață, securitate socială. Prin decizia din 12 martie a Guvernului aceste promisiuni au fost încălcate. Dar de ce a ajuns primul ministru Gyula Horn în situația de a-și încălca promisiunile, de a-l discredita pe Imre Szekeres, omul numărul doi în partidul său, și de a pierde doi miniștri?

Primul ministru a invocat necesitatea refacerii echilibrului financiar al țării. Dar dezechilibrul financiar de care suferă Ungaria fusese deja semnalat, încă de anul trecut, de Laszlo Bekesi, creatorul programului economic al socialiștilor, fost ministru al Finanțelor, demis de Gyula Horn. Agitația politică din Parlamentul ungar, pe lîngă aspectul intern, posedă și o tentă care ar putea dăuna diplomației externe a Budapestei. Fostul ministru al Transporturilor din perioada cabinetului Antall l-a acuzat pe Horn de vînzare a intereselor naționale străinătății, reprezentată de instituțiile sale financiare, cît și de "balcanizare a Ungariei".

Un tren de pasageri care circula pe ruta Roma - Milano s-a ciocnit violent cu un tren de marfă, la puțin timp după plecarea din capitala italiană. Accidentul, survenit ieri, se datorează nerespectării semnalelor de trafic de către mecanicii trenului de pasageri. Două persoane și-au pierdut viața, o alta a fost spitalizată, iar pagubele materiale constau în distrugerea celor două locomotive și deraierea trenului de pasageri.

Corespondență din capitala Estoniei, Tallin

Un pas la stînga, dar nu spre trecutul comunist

■ *recentele alegeri generale din Estonia au schimbat complet spectrul politic din cea mai mică dintre țările baltice*

FINLANDA
Helsinki
Tallin
ESTONIA
Riga
LETONIA
RUSIA
Moscova
LITUANIA
Vilnius
Kaliningrad
Minsk
BELARUS

Una din fostele țări socialiste, Estonia, a făcut un pas la stînga, odată cu al doilea rînd de alegeri libere. Alegerile din 5 martie s-au încheiat cu victoria blocului format din Partidul Unirii și Uniunea Țăranilor. Acesta este condus de Tlit Vahi, care a făcut parte din vechiul aparat administrativ, Arnold Ruutel, fostul președinte al Sovietului Suprem al R.S.S. Estonia, Andrus Oovel, unul dintre colaboratorii apropiați ai fostului prim-ministru comunist și, în sfîrșit, academicianul Endel Lippman. Dintre toți, doar ultimul a fost membru al Congresului Estonian - formațiune politică ce dorea independența Estoniei, și care s-a autodizolvat odată cu înființarea Republicii Estonia.

Această schimbare a orientării politice este semnificativă, dacă ne gîndim că în ultimii doi ani Estonia a fost condusă de politicieni de centru, foști comuniști. Blocul cîștigător sprijină interesele țărănimii și a fost format prin unirea Partidului Unirii, Partidul Țăranilor, Uniunea Agrară, Uniunea Fermierilor, Uniunea Pensionarilor. El este format, de fapt, din trei grupuri. Primul cuprinde foști directori de întreprinderi, președinți de colhozuri, al căror lider este T. Vahi, 48 de ani. Părinții săi au fost fermieri, ceea ce i-a atras simpatia electorală. A fost membru al P.C. eston iar în 1989 a fost numit ministru al Transporturilor în guvernul estonian din timpul "perestroikăi". La dizolvarea acestuia a rămas șeful noului guvern. El este foarte popular pentru că a încheiat prima perioadă postcomunistă fără excese. De altfel, el a impus noua unitate monetară - coroana estoniană - echivalentă mărcii germane, ținînd astfel Estonia departe de "zona rublei", zonă în care Rusia a creat haos. Tocmai de aceea toți se întreabă cît va mai dura colaborarea lui cu Ruutel și simpatizanții săi, care formează al doilea grup. Al treilea grup este format din fermieri și țărani - dragostea pentru pămînt este în Estonia la mare cinste.

Fosta conducere de centru colabora bine cu marile firme, uitînd de țărani. Investițiile mergeau către orașe, în special în Tallin, unde progresele economice sînt evidente, iar subvențiile acordate fermierilor au fost suprimate la un moment dat. Astfel că fermierii și-au apărat interesele în timpul alegerilor. Blocul amintit a cîștigat 43 din cele 101 fotolii parlamentare. Cum nu deține majoritatea absolută, trebuie să-și găsească un partener, pentru a forma un guvern de coaliție.

Al doilea loc e ocupat de Partidul Reformei (20 mandate), foarte cunoscut deși a fost creat doar cu trei luni în urmă.

Partidul de centru - acesta este, culmea, numele singurului partid de stînga din viitorul parlament estonian - este plasat pe locul al treilea și are puternice înclinații către Rusia, astfel încît viteza creșterii economice va fi încetinită mult dacă acesta ajunge în guvern. Partidul Pro Patria și Partidul pentru independența națională a Estoniei au ieșit pe locul patru, cu 10 mandate. Liderul Partidului Pro Patria este președintele Băncii Estoniei, Siim Kallas.

O surpriză a fost succesul partidelor rusești unificate sub denumirea "Estonia - țara noastră", care au cîștigat șase mandate. Nu au depășit pragul celor 5% voturi partidele extremiste și nici Partidul Conservator, deși în rîndurile sale se află politicieni excepționali, membri în actualul parlament.

Această orientare către stînga nu este prea puternică, în comparație cu Lituania, unde foștii comuniști nici n-au auzit de reformă și, în același timp, schimbări radicale privind reforma ori dezvoltarea estonă sînt imposibile. **(Valeri KALABUGIN - STINA, traducere de M.A.)**

Bilanțul manifestațiilor sîngeroase din Turcia

Ciocnirile violente din Istanbul s-au soldat cu cel puțin 17 victime

■ *pînă la instituirea interdicțiilor de circulație, mai mult de 50 de persoane au fost spitalizate*

Guvernul Turciei a făcut apel la calm, după încleștările violente care au avut loc la Istanbul. În cursul zilei de luni au fost uciși cel puțin 17 oameni, în urma ciocnirilor dintre demonstranții musulmani din comunitatea Alawită și poliție. Membrii comunității respective protestau împotriva atacurilor la care fuseseră supuși duminică, atunci cînd două persoane au fost împușcate mortal și alte circa 50 au fost rănite. Pe de altă parte, în cartierul comunității Alawite din Istanbul au fost impuse restricții de circulație pe timpul nopții.

După demonstrațiile de duminică și luni, manifestanții au fost împrăștiați, mai ales cu ajutorul tunurilor de apă

Pentru prima dată, la bordul rachetei spațiale ruse SOIUZ se află un cosmonaut american

O rachetă SOIUZ ce transportă pe orbită un echipaj mixt, ruso-american, a decolat ieri de la cosmodromul Baikonur, din Kazahstan, informează Reuter. Lansarea s-a petrecut fără probleme și a fost transmisă în direct de televiziunea rusă, comentatorul TV anunțînd că, la trei minute după lansare, misiunea decurgea conform programului stabilit și că nu au fost semnalate incidente tehnice. Comandantul de zbor, Vladimir Dejurov, inginerul Ghenadii Strehalov și cosmonautul american Norman Thagard urmează să facă, mîine, joncțiunea cu stația orbitală rusă MIR, unde vor petrece 90 de zile studiind efectele imponderabilității asupra organismului uman. Misiunea lui Thagard este cea mai lungă ședere în spațiu a unui astronaut din Statele Unite și reprezintă una dintre etapele premergătoare construirii stației orbitale Alpha, prima stație cosmică de mari dimensiuni, care va fi locuită în permanență de un echipaj uman.

RADIO NORD-EST
RADIO NORD EST IAȘI
72,44 FM - STEREO
AUDIENȚĂ LA RADIO NORD EST
Aveți întrebări pentru autoritățile locale ?
Vă necăjește o problemă căreia nu-i găsiți, cu nici un chip rezolvarea ?
Aveți nevoie de un sprijin și apelați la presă, ca o ultimă posibilitate ?
Radio NORD EST așteaptă telefoanele d-voastră.
Sunați zilnic la 21.15.70, între orele 8.00-18.00.

NOU!
O AMBIANȚĂ PLĂCUTĂ ÎN ORICE INTERIOR
Scaune pentru birou:
✱ directorial ✱ secretariat
MODERN
ERGONOMIC
ELEGANT
SC ROTON SRL
B-dul Pacurari nr. 71, bl. 478, parter
tel. 032/230181, 230377

AGFA
Agfa
FILM
garantează calitatea fotografiei dvs.
Cuza Vodă 9, Tel. 113846

elicom PAGING
Tel:116772; 117300, Fax 117956
Vă transmite operativ mesajele personale în:
Iași, București, Constanța, Pitești, Sibiu, Oradea, Craiova, Timișoara și Cluj
MOTOROLA
PAGER-UL DVS. VĂ SCOATE DIN MULȚIME!

ZIUA
24 de ore din zi pentru dumneavoastră
COTIDIANUL NAȚIONAL
ZIUA
BUCUREȘTI

RYOBI rotopercutor
✔ caracteristici: MOD. ED 20 VRK
✔ putere: 500 W
✔ diametru în beton: max. 20 mm (13-16)
✔ rotații/minut: 0-950
✔ lovituri/minut: 0-4000
ALFA CIVIC
Tel/Fax: (40)-32-13.76.13
unelte ■ scule ■ dispozitive ■ accesorii ■ aparate electrice ■ instalații ■ adezivi ■ coloranți ■ abrazivi

iupii ! oala minune care fierbe sub presiune
inoxpran SUPERPRAN
NEST ☎ 21.35.25
prin magazinele FRAROM și CENTRAL

MIERCURI
15 MARTIE 1995
Inclus în nr. 61 (1124)

monitorul
Sport

SECȚIUNEA B
SPORT,
PUBLICITATE,
DIVERTISMENT

Start în play-off-ul Superligii feminine de volei

Din nou, față în față cu Dacia Pitești

În această după-amiază se dispută partidele cu numărul unu din prima fază a play-off-ului în Superliga feminină de volei. Cu începere de la ora 16,00, la sala Penicilina din Iași, se vor întîlni echipa locală cu același nume și Dacia Pitești, adică echipele ce au ocupat locurile 4 și respectiv 5 în clasamentul Superligii, după disputerea turului și returului. În această fază a play-off-ului se joacă după sistemul “cel mai bun din trei partide”. Meciul din această după-amiază va fi urmat de un al doilea, sîmbătă, la Pitești și - dacă va fi nevoie - de cel de-al treilea, decisiv, miercurea viitoare, din nou la Iași.

Ne punem mari speranțe în elevele antrenorilor ***Nicu Roibescu*** și ***Aurelia Ichim,*** atît valoarea jucătoarelor de la Penicilina, cît și rezultatele anterioare ale celor două echipe dîndu-ne dreptul să sperăm la o victorie de bun augur a ieșencelor în confruntarea de astăzi. Dacă în tur, la Pitești, Dacia a reușit să se impună cu dificultate (scor 3-2), beneficiind și de substanțialul aport al brigăzii de arbitri, în urmă cu trei săptămîni Penicilina și-a luat o frumoasă revanșă, cîștigînd clar cu 3-0 pe propriul teren. În acel meci, care a durat doar trei sferturi de oră, ieșencele au demonstrat că sînt superioare echipei argeșene la toate capitolele și sîntem convinși că această realitate va ieși din nou în evidență și în meciul de azi, cînd numai un crunt ghinion le-ar putea opri pe fetele noastre din drumul spre victorie.

Echipele probabile de început. Penicilina: ***A. Popa, Marian, T. Popa, Formagiu, Covaliciuc, Vahniuc. Dacia: Butnaru, Corbu, Dumitrescu, Colda, Zabara, Tiuț.***

Celelalte partide ale zilei sînt: Rapid București - Petrodava P. Neamț (în campionat, 3-0 și 3-1), Universitatea Bacău - Braiconf Brăila (3-0 și 3-0), Dinamo București - Oțelul Tîrgoviște (3-0 și 0-3). **(Ion C. TEODOR)**

Speranțele sportului ieșean

■ *Handbal, Cupa Liceelor*

Urmînd tradiția renăscută de organizare a campionatelor inter-liceene, și handbalul va desfășura faza finală a competiției la sfîrșitul săptămînii. Astfel, sîmbătă, de la ora 12,00, și duminică de la 8,00, la Sala Polivalentă, liceele Nicolina, Victoria, Liceul nr. 7, L.P.S. (la fete) și, respectiv, L.P.S., Liceul Mihail Sturdza, Victoria, Nicolina (la băieți) vor lupta cu ardoare pentru locul întîi.

■ *Succese ale luptătorilor*

În cursul săptămînii trecute, la Călărași, a avut loc “Cupa Răsărit”, o atractivă competiție rezervată tinerilor luptători. Ieșenii au avut o bună comportare, obținînd următoarele rezultate:

■ **școlari, 12-13 ani**: Mihai Moroșanu (37 kg), Dragoș Enache (43 kg) - locul I; Ștefan Buruiană (60 kg) - locul II; Bogdan Corduneanu (30 kg) - locul III.

■ **la cadeți** (15-16 ani), Narcis Gazi (43 kg), Eugen Gazi (47 kg) și Irinel Munteanu (40 kg) au ocupat toți locul I. Felicitări merită și antrenorii performerilor: Valeriu Țuchel, Gh. Broșteanu și Ștefan Enache.

■ *Targa buclucașă*

Se pare că va fi un epilog fericit în cazul meciului de fotbal juniori L.P.S. Iași - C.S.Ș. Roman. Contactat telefonic de către dl. Leonid Antohi (antrenor, F.C. Lynx), dl. Dan Ionescu, responsabil F.R.F. cu problemele juniorilor, a garantat că meciul se va rejuca. Reamintim că sîmbăta trecută, arbitrii acestei partide au refuzat să fluiere începutul jocului din cauza lipsei unei tărgi medicale adecvate. **(Ovidiu MINEA).**

Arbitrii de handbal stau la taifas

■ *și cînd se plictisesc, se apucă de jucat fotbal!*

O lăudabilă inițiativă a Comisiei Județene de Handbal și a Colegiului Județean de arbitri a constat în organizarea unei întîlniri cu presa luni seara, la Sala Polivalentă. Din partea organizatorilor au participat domnii: D. Gherghișan (președintele Comisiei Județene de Handbal), G. Manole (președintele Colegiului Județean de Arbitri), G. Gălbează (secretarul ambelor comisii) și G. Saveliu (secretar cu probleme de relații cu mass-media). Punctul principal al conferinței a fost informarea asupra întîlnirii arbitrilor de handbal din Moldova, organizată, în premieră la Iași, în zilele de 4 și 5 martie, întîlnire care a prilejuit un util schimb de opinii asupra tendințelor din arbitrajul de astăzi, precum și al pregătirii arbitrilor, fiind prezentate și discutate trei referate. Au onorat inițiativa gazdelor arbitri din Suceava, Piatra Neamț (în primul rînd, dl. Tr. Popescu - președintele Colegiului Central de Arbitri), lipsind, în mod neașteptat cavalerii fluierului din Vaslui și Botoșani. Pata de culoare a acestei întîlniri a fost un strașnic meci de... fotbal, între participanți, vedeta partidei fiind binecunoscutul I. Raicu (președintele de onoare al Comisiei Județene de Handbal). Merită amintit sprijinul acordat la reușita consfătuirii de către Liceul cu Program Sportiv, precum și faptul că băcăuanii s-au oferit să organizeze în septembrie o a doua întîlnire de acest gen.

Volens-nolens, discuțiile au alunecat spre situația precară a handbalului ieșean, despre care prof. Gherghelaș a opinat că “s-a ajuns aici datorită neimplicării tuturor factorilor de decizie”.Comisia Județeană s-a angajat să facă tot posibilul pentru ieșirea din criză, deși, de cîteva luni, nu a mai fost invitată la nici o ședință a cluburilor ieșene de handbal.

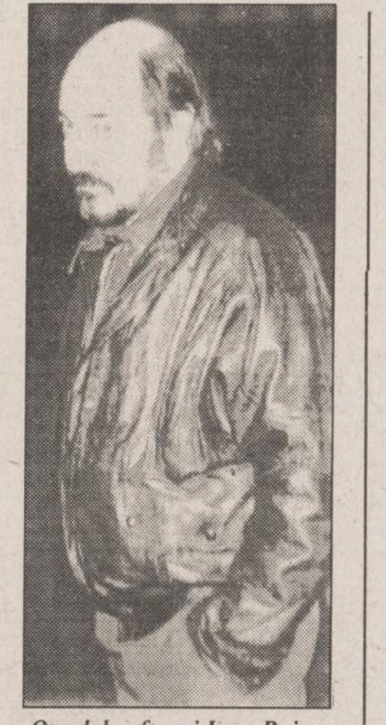

Omul de afaceri Ioan Raicu demonstrează, uneori, și calități fotbalistice

În final, s-a avansat ideea organizării unei întîlniri “tripartite” antrenori - arbitri - mass-media, care să constituie un liant al revigorării handbalului ieșean. **(Ovidiu MINEA)**

C.F.R. Fortus își prezintă efectivul

■ *astăzi, meci amical cu F.C. Lynx*

Astăzi, la orele 11,00, pe stadionul Constructorul, F.C. Lynx va disputa un meci amical cu C.F.R. Fortus Iași. Știrea are mai puțină importanță în sine, pentru că un amical rămîne un amical, îmbucurător este însă faptul că grupările Fortus și C.F.R., împreună cu Pavel Hodea (reprezentantul F.C. Lynx), întruniți ieri la stadionul Tineretului, au “pus” țara la cale, astfel încît divizionara B C.F.R. Fortus Iași să reprezinte în continuare fotbalul ieșean. De la prof. Leonid Antohi am aflat că jucătorii din Copou, care deși vor face antrenamente cu F.C. Lynx, vor evolua în acest retur la C.F.R. Fortus: Voicu, Cristi Frunză și Botan. Aceștia se vor alătura în tentativa de evitare a retrogradării cu jucătorii: Sîrbu, Comisu, Popovici, Miron (portari), Ionescu, Badic, Cufner, Codrin Paraschiv, Manole (fundași), Slabu, Luiuz, Stănișteanu, Ștefancu, Dima, Petrache II (mijlocași), Botezatu, Pavăl, Avăcăriței, Ștefan, Maleș (atacanți). În discuție mai sînt Zberea, Dumitriu, Chiruță, Paulescu și Mîndru, ce se pregătesc în ultima perioadă cu Fortus Iași.

Și team-ul din Copou are o noutate, dar nu în privința componenței lotului. La cererea expresă a maseurului Mihai Tărîță, clubul i-a adus un ucenic, pe Dumitru Simionescu, cunoscut mai ales sub porecla de “Miticana”. **(Leonard C.)**

Jose Maria Bakero (în dreapta imaginii) va încerca să suplinească absența lui Hagi din echipa Barcelonei

Astăzi, meciuri incandescente în Liga Campionilor

Spre o semifinală Milan - P.S.G.

■ *televiziunea română va transmite partidele I.F.K. Gøteborg - Bayern și P.S.G. - Barcelona*

După ce ieri seară am aflat care sînt cele patru echipe ce-și vor disputa semifinalele Cupei UEFA, astăzi este rîndul Ligii Campionilor să-și desemneze participantele în penultima sa fază. Cum partidele de acum două săptămîni au fost deosebit de echilibrate și s-au încheiat cu rezultate strînse, este de așteptat ca și în această seară să avem parte numai de meciuri “pe muchie de cuțit”. Interesele sportive și financiare sînt deopotrivă de mari...

De la ora 19,45 (ora Bucureștiului) va începe partida I.F.K. Gøteborg - Bayern München, care va fi transmisă în direct pe programul TVR 2. În tur a fost 0-0, după un meci în care suedezii au preferat să se “închidă” ermetic în apărare, iar elevii lui Trapattoni au practicat un sport care numai rareori aducea cu fotbalul.

Tragem speranța ca partida din această seară, fiind decisivă pentru calificare, să iasă din această zodie a penibilului și să ne ofere un spectacol de calitate, în ciuda faptului că din echipa oaspete vor lipsi trei piese de bază: Matthäus, Sutter și Papin (accidentați).

Cealaltă dispută care pornește de la scorul 0-0, ***Ajax Amsterdam - Hajduk Split,*** are o favorită certă în echipa olandeză. Ajax dispune de un lot tînăr și omogen (care formează osatura echipei naționale) și beneficiază de un culoar foarte favorabil spre finala Ligii Campionilor. Dar pentru a ajunge acolo va trebui să înfrîngă și orgoliul lui Asanovic & Co. ***Meciul va începe la ora 21,45.***

La Paris, în derby-ul serii (ora 22,15 - meci transmis de TVR 1), P.S.G. va da piept cu Barcelona lui Johan Cruyff, încercînd să obțină cea mai înaltă performanță europeană din istoria sa - calificarea în semifinalele C1. După memorabilul recital Weah de pe “Nou Camp”, așteptăm replica “Balonului de Aur”, Hristo Stoicikovk, și nu putem decît regreta lipsa din teren a decarului Gică Hagi. Căci, după 1-1 în tur, șansele Barcelonei sînt, totuși, limitate...

În fine, la Lisabona, ***Benfica*** are dificila misiune de a recupera o diferență de două goluri în fața “mașinii de fotbal” ***AC Milan.*** După ce au pierdut duminică pe teren propriu în fața modestei Gil Vicente și știind că nu-l vor putea utiliza pe brazilianul Mozer (suspendat pentru două cartonașe galbene), ne îndoim că moralul lusitanilor e foarte ridicat. ***Partida va începe la ora 22,15 și va putea fi urmărită pe canalul Italia 1.***

În semifinale vor juca învingătoarele din partidele I.F.K. - Bayern și Ajax - Hajduk, respectiv învingătoarele din partidele P.S.G. - Barcelona și Benfica - Milan. **(Ion C. TEODOR)**

Scandal de proporții în fotbalul britanic

Trei arestări într-o zi

■ *Grobelaar, Segers și Fashanu - acuzați de trucări de meciuri*

Portarul reprezentativei Zimbabwe și fost jucător al echipei FC Liverpool, Bruce Grobbelaar a fost arestat ieri sub acuzația de trucare de meciuri. Actualmente aflat la formația Southampton, el a negat acuzațiile aduse în luna noiembrie trecut de către ziarul de scandal “The Sun” în ceea ce privește “trîntirea” unor meciuri în campionatul englez. Federația engleză (FA) și poliția au întreprins însă investigații care, se pare, au demonstrat că goal-keeper-ul zimbabwean nu este tocmai curat...

Portarul formației Wimbledon, Hans Segers, a fost arestat ieri sub acuzația de trucare de meciuri. El a fost condus la secția de poliție din Hampshire (sudul Angliei) în același timp cu goal-keeper-ul formației Southampton, Bruce Grobbelaar, arestat pentru un motiv similar.

Atacantul John Fashanu (Aston Villa) este cel de-al treilea fotbalist arestat ieri de poliția engleză. El va fi investigat tot pentru acuzația de corupție, fiind implicat, se pare, în aranjarea unor partide din fotbalul englez. Este pentru prima dată în istoria fotbalului din Anglia, cînd trei jucători de la echipe diferite sînt arestați în aceeași zi de autorități.

Managerul de la Wimbledon a comparat un arbitru cu Hitler

Managerul formației Wimbledon, Joe Kinnear, a fost acuzat de Federația Engleză de Fotbal (FA) de purtare huliganică, după o altercație cu arbitrul Robbie Hart, pe care l-a comparat ulterior cu Adolf Hitler. Conducătorul clubului londonez nu este la prima “boacănă” de acest fel: la meciul dintre echipa sa și Newcastle, din luna ianuarie, el l-a gratulat pe arbitrul Mike Reed cu calificativul de... pungaș. Joe Kinnear va compare în fața instanței de disciplină a FA.

Ecouri la “Miss Sport Iași” 1995

Echilibru aproape perfect

În numărul din 20 februarie al cotidianului nostru, la recomandarea antrenorilor și a unor oameni direct implicați în fenomenul sportiv și cu un dezvoltat simț estetic, au fost propuse pentru desemnarea celei mai frumoase sportive a Iașului șase concurente (ale căror fotografii au fost publicate) și tot atîtea flash-interviuri cu acestea, din care cititorii ziarului “Monitorul” au aflat cîteva secrete feminine ale sportivelor în cauză. Au fost alese pentru “Miss Sport Iași” voleibalistele Sorina Marian (22 ani, 1,81 m, 70 kg, șatenă, ochi căprui) și Mihaela Formagiu (20 ani, 1,80 m, 72 kg, blondă, ochi verzi), handbalista Beatrice Maftei (21 ani, 1,73 m, 59 kg, șatenă, ochi căprui), arcașa Mihaela Frai (24 ani, 1,68 m, 56 kg, șatenă, ochi verzi), baschetbalista Daniela Manolache (18 ani, 1,84 m, 67 kg, brunetă, ochi negri) și atleta Mihaela Gheorghiu (23 ani, 1,82 m, 68 kg, șatenă, ochi căprui).

În urma apelurilor telefonice și a scrisorilor primite la redacție pe această temă și după abordarea unor oameni de sport a rezultat un echilibru aproape perfect în ceea ce privește opțiunile pentru “Miss Sport Iași”. Deoarece fiecare selecționată are farmecul ei și pentru a nu nedreptăți pe cineva, am preferat în locul unui clasament “nimicitor”, care nu ne-ar fi adus decît necazuri, să publicăm cîteva aprecieri la adresa concurentelor. Deci, vă prezentăm Top “Miss Sport” în viziuni diferite.

■ **Angela Gogol** (antrenoare C.S.Ș. Unirea): “Consider că primul loc i se cuvine elevei mele Daniela Manolache pentru naturalețea și inocența vîrstei de 18 ani, dar mai ales pentru că aruncările ei la coș sînt în proporție de 80% transformate în puncte”.

■ **Adrian Polană** (director adjunct D.J.T.S. Iași): “Dintre sportivele propuse consider că atleta Mihaela Gheorghiu arată mai bine”.

■ **Nicu Roibescu** (antrenor Penicilina Iași): “De ce nu ați ales-o și pe Cezara Ruxăndoiu? Ar fi trebuit să-i publicați fotografia în serial, așa picioare lungi are!”.

■ **Alexandru Cișman** (inspector în cadrul D.J.T.S. Iași): “Fotografia cea mai reușită este cea a handbalistei Beatrice Maftei”.

Lăcrămioara Alexescu - o frumusețe care n-a fost uitată de iubitorii sportului ieșean

■ **Anonim, simpatizant al C.S.M. Iași** (apel telefonic): “Ce dom’le, pentru handbalistele Alina Grosu, Liliana Bahrim sau Lăcrămioara Alexescu nu ai avut ochi?”

■ **Decebal Dumitraș** (Pașcani): “Mi-a plăcut în mod deosebit interviul cu Mihaela Frai. Veniți și la Pașcani că avem și aici fete frumoase!”.

■ **Anonim îndrăgostit** (apel telefonic): “«Formagița» (n.r. Mihaela Formagiu) arată superb și le dă clasă la toate. De fapt, de mult suspin fără leac după ea...”.

■ **Suporter fidel Penicilinei** (scrisoare sosită la redacție): “Dacă nu joacă Sorina Marian în sextetul de bază, în casă la noi e tristețe. Atît eu cît și soția mea o simpatizăm din toate punctele de vedere”. **(L.C.)**

PANORAMIC

Astăzi, optimile de finală ale Cupei României

Dinamo - Universitatea Craiova și Rapid - Steaua - două derby-uri de atracție

Astăzi de la ora 14,30 vor avea loc meciurile din cadrul optimilor de finală ale Cupei României la fotbal. Iată programul jocurilor: FC Maramureș - Rocar București (la Alba Iulia); FC Național - Oțelul Galați (Buzău); Electroputere - Unirea Dej (Mediaș); Dinamo - Universitatea Craiova (Pitești); Rapid - Steaua (București); Petrolul - Oțelul (Moreni); UT Arad - Metalurgistul Cugir (Deva); Farul Constanța - Universitatea Cluj (Brașov).

Tenis

Finală de vîrf la Indian Wells

Turneul “Newsweek Champions Cup” (1,8 milioane dolari premii), finala: Pete Sampras (SUA nr. 1) - Andre Agassi (SUA nr. 2) 7-5, 6-3, 7-5. Lui Sampras i-au trebuit două ore și 12 minute pentru a-l învinge pe Agassi. El a apreciat jocul foarte bun prestat de adversarul său. Pete Sampras a încasat un cec de 225.000 dolari, în timp ce Andre Agassi s-a mulțumit cu unul de 135.000 dolari.

■ **clasamentul A.T.P.:** 1. Pete Sampras (SUA) - 4780 p; 2. Andre Agassi (SUA) - 4310 p; 3. Boris Becker (Germania) - 3410 p; 4. Michael Chang (SUA) - 2697 p; 5. Sergi Bruguera (Spania) - 2619 p; 6. Goran Ivanisevic (Croația) - 2500 p; 7. Alberto Berasategui (Spania) - 2488 p; 8. Michael Stich (Germania) - 2467 p; 9. Evgheni Kafelnikov (Rusia) - 2434 p; 10. Richard Krajicek (Olanda) - 2239 p

Schi alpin

O nouă coborîre anulată

Federația Internațională de Schi (FIS) a anulat rezultatele probei de coborîre disputată sîmbătă la Kvitfjell (Norvegia), în Cupa Mondială și cîștigată de italianul Pietro Vitalini. Hotărîrea a fost luată datorită faptului că numai 37 de schiori au intrat în concurs, din cauza vremii nefavorabile. În urmă cu două săptămîni, FIS a luat o decizie similară și în cadrul probei de coborîre de la Aspen (Suedia), anulînd victoria americanului A.J. Kitt pentru că ninsoarea i-a împiedicat pe o parte din participanți să ia startul în competiție. Ca urmare a acestei anulări, s-a revizuit și clasamentul întocmit. Locul 1 este ocupat de Kristian Ghedina (Italia) - 433 puncte, urmat de Luc Alphand (Franța) - 384 puncte și Armin Assinger (Austria) - 383 puncte. Pietro Vitalini ocupă acum locul 12 cu 189 puncte.

Schi fond - C.M. de la Thunder Bay (Canada)

Imbatabilul Smirnov

Vladimir Smirnov (Kazachstan) a ocupat locul I în proba de 15 km, stil liber, contînd pentru Campionatele mondiale de schi fond, ce se desfășoară în localitatea canadiană Thunder Bay. Smirnov a fost cronometrat cu timpul de 1h 6:19,5. Locul doi a revenit lui Silvio Fauner (Italia) - 1h06:29,7, urmat de Jari Isometsae (Finlanda) - 1h06:30 (timpul include și cel obținut în proba de 10 km schi fond). Liderul clasamentului Cupei Mondiale, după desfășurarea probei de luni, este Bjorn Daehlie (Norvegia) - 880 puncte, urmat de Vladimir Smirnov 808 puncte și de Alexei Prokurorov (Rusia) - 534 puncte.

Cu excepția J.O.

Atleții vor primi premii în bani la marile competiții internaționale

Președintele Comitetului Internațional Olimpic (CIO), Juan Antonio Samaranch, nu se va opune acordării premiilor în bani la marile competiții atletice internaționale, dar va interzice categoric acest lucru la Jocurile Olimpice. Pe de altă parte, președintele Federației Internaționale de Atletism (IAAF), Primo Nebiolo, a confirmat faptul că atleții vor primi premii în bani în concursurile internaționale importante (CM, CE), dar după Olimpiada de vară de la Atlanta de anul viitor. Pînă acum, IAAF a refuzat premiile în bani la marile sale competiții, singura concesie făcută fiind automobilele Mercedes acordate medaliaților cu aur de la Campionatele Mondiale de la Stuttgart din 1993. Marile vedete ale atletismului, mai ales cele americane, presează de multă vreme federația internațională pentru a împărți banii rezultați din transmisiile televizate. Acum, însă, IAAF este nevoită să recurgă la motivația banilor tocmai pentru a atrage crema atletismului mondial, în condițiile în care la CM indoor de la Barcelona s-a simțit lipsa marilor vedete. Dar cît de mari și cît de atractive vor fi premiile în bani acordate la campionatele indoor vom afla abia peste doi ani, la CM de la Atena.

La Jocurile Pan-Americane

Sportivii brazilieni au rămas fără echipament!

Reprezentanții Braziliei la ediția din acest an a Jocurilor Pan-Americane sînt puși în fața unei alternative neplăcute: să nu concureze sau să participe la întreceri... în pielea goală. Această situație incomodă se datorează faptului că echipamentul delegației braziliene nu a sosit la Mar der Plata, datorită dificultăților vamale. În aceste condiții, președintele Federației de Canotaj, Rodney Bernardes, a intrat în primul magazin de articole sportive și a cumpărat tricouri și șorturi pentru sportivii săi. Situația este dificilă și în cazul înotătorilor, printre care se află campionul mondial la 200 m liber, Gustavo Borges. Dacă în concurs, el s-a descurcat cu chiu cu vai, un slip fiind ușor de găsit, la festivitatea de premiere Borges a împrumutat o pereche de pantaloni de la un prieten și un tricou de la altul, fiind în totală discordanță cu ceilalți doi medaliați de pe podium. Echipa feminină de natație este singura care și-a primit echipamentul, dar a refuzat să concureze: “Vrem să ne solidarizăm cu coechipierii noștri care au rămas în pielea goală”, a declarat una dintre înotătoare, Paula Aguiar.

COMPANIA DE TURISM
NET
Week-end-uri studențești la
RARĂU 17-19.03
Odihnă și tratament în toate stațiunile din țară
Excursii TURCIA - 21.03
cu autocar Mercedes 1992 - aer condiționat.
POLONIA - 18.03
EGIPT - Cairo, croazieră pe Nil sau Egicro, CIPRU - Protaros, THAILANDA - Bangkok, CHINA - Beijing, FRANȚA - Paris, ANGLIA - Londra, ISRAEL, SUA, SPANIA-Madrid sau Barcelona -asigurăm transport cu avionul și servicii turistice complete.
Ofertă specială
"PRIMĂVARĂ GRECEASCĂ" - 105$ plus 178.000 lei
"PRIMĂVARĂ LA ATHENA" - 119$ plus 157.000 lei
net
Informații și înscrieri:
IAȘI - Casa Modei - mezanin.
Telefon 032-117596.
PIATRA NEAMȚ - Tel. 033-631536.
TÎRGU FRUMOS - Tel. 032-712408.
KLM AGENT

PUBLICITATE

AGENDA OMULUI DE AFACERI

PC - AMI

- CALCULATOARE
- IMPRIMANTE
- SOFTWARE
  - contabilitate
  - proiectare construcţii
- SERVICE SISTEME DE CALCUL

B-dul Copou nr. 4, tel. 032/144718, 211745

Agenţia de Publicitate NORD-EST BB/AC

oferă servicii moderne şi profesionale în domeniul expoziţional:

- reprezentare la tîrguri şi expoziţii;
- calendare expoziţionale trimestriale (interne şi externe)
- studii de marketing.

Str. Smîrdan nr. 5, cam. 212, tel./fax 144776

FOOD-LAND S.R.L.

depozit en grós pentru produse alimentare, băuturi, cosmetice

Complexul Super Copou, intrarea din spate
Telefon 252914, 157034; Fax 131667
Contact: Anton Zaarour, director

EUROBIT S.R.L.

tehnică de calcul
programe
balanţă, gestoc, facturare, mijloace fixe, salarii

Str. Anastasie Panu 36, bl. 1B,
telefon 032/211494, 231288, 113130/965

MORA ELECTRONICS SRL

comercializează:

- cîntare electronice (DIGI 430, 650, CAS 15, 30; SAPSI SC 15P)
- case de marcat (SAPEL cu memorie fiscală, imprimantă termică, interfaţă serială)

Tel./fax 212735, tel. 112267

NOE SRL

confecţionează şi livrează

- setci, năvoade, juvelnice, mincioace
- hamacuri, scrînciobe, plase porţi etc.

Prepară şi vinde mortar şi var pastă.

Sat Vlădiceni, com. Tomeşti, Iaşi (Şos. Bucium - Tomeşti, în spate la "Prefabricate-Somaco"). Tel. 231076.
Contact: Ioan Cozariuc, administrator

DESIGN 90

intermedieri imobiliare

(vînzări şi cumpărări de terenuri şi imobile) prin specialişti autorizaţi, asigurăm garanţii asupra valorii reale a tranzacţiilor

Str. Alecu Russo 3, tel./fax 147596
Contact: arh. Nicolae Vericeanu, director

TUDOR MAGNUM PLUS SRL

comercializează
toate modelele şi mărimile de nasturi şi fermoare, mătăsuri, elastic, fişuri, aţă de cusut, tercoturi colorate, şifon alb

Str. Sf. Lazăr nr. 4A (lîngă BANKCOOP Iaşi)
Contact: Mariana Varvara, director

INTERELECTRIC SA

- copiatoare, fax-uri, imprimante laser MITA
- fax-uri, telefoane PANASONIC
- sisteme de radiocomunicaţii KENWOOD

Str. Elena Doamna 24, tel. 112004, 210030, 210031, fax 112366
Contact: Simon Iancu, Director

CANEL S.R.L.

- sisteme de radiocomunicaţii MOTOROLA şi KENWOOD
- microproducţie şi SERVICE echipamente electronice
- sisteme de alarmă

Iaşi, C.I. Brătianu nr. 22
Tel./Fax: 032-114821

S.C. ANDA-FARM S.R.L.

- preparate dietetice Remedia (6 sortimente) pentru copii;
- lapte praf Bambino 2 (pentru sugari peste 4 luni), Robebi, Morinaga;
- produse cosmetice pentru copii.

Şos. Păcurari, vis-a-vis de staţia Peco Păcurari
Telefon 252254

PETRA SRL

produce

- tranformatoare toroidale de reţea în gama 15VA - 1000VA

comercializează

- lămpi cu halogen 20 W, 35 W, 50 W
- becuri cu halogen 20 W, 35 W, 50 W
- proiectoare cu halogen 100 W, 300 W, 500 W
- aparatură de sonorizare şi lumină pentru baruri, discoteci

str. Împăcării nr. 27, tel. 125808, fax 221281

VINZARI

Vînd foarte convenabil rochie mireasă măr. 44-46.
Tel.230974, după ora 18°°.

S.C. vinde cauciucuri pentru Dacia import Germania, 20% uzură. Şoseaua Chişinăului (100 metri după IMC direcţie Tomeşti)

S.C. cu sediul pe str. Sărăriei nr. 118, vinde haine import Germania, la 7000 lei/kg, zilnic, între orele 9-16

Ofer *emailuri* tip ***policolor***, seturi metalizate şi ***palux***. Informaţii şi comenzi la tel. 132670.

Vînd robot de bucătărie complex şi multifuncţional. Cuprinde: storcător de legume şi fructe, tocător de legume şi fructe, cuvă de 1l pentru frişcă şi maioneză, maşină de tocat carne şi rîşnit cafea, 2 viteze, putere de 600W.
Preţ fix 130.000 lei. Telefon 252975.

VÎND *ELEKTRIK KITCHEN MACHINE "MIXGERAT"* *robot de bucătărie complex, multifuncţional, cuprinde storcător de fructe-legume, tocător, cuvă 1 litru pt. frişcă, maioneze, aluaturi subţiri, maşină carne, cafea. Preţ fix 150.000 lei. Tel. 251734.*

SC ELECTRIC PULS SRL *vă oferă* o gamă largă de spoturi luminoase, veioze, lămpi de birou, plafoniere şi lampadare, toate cu becuri halogen, adaptabile uşor spaţiilor comerciale, birourilor, vitrinelor, standurilor expoziţionale etc. Pentru informaţii sunaţi la tel. 230060, între orele 9,00-17,30 sau 164097, între 17,30-20,30.

SC TITI-FRIG SRL Iaşi în colaborare cu MIDAL INTERFRIG SRL comercializează şi montează toate tipurile de agregate frigorifice Bulgaria, licenţă SANYO. AGREGATE FRIGORIFICE tip AC 19B1E/3E - 767.000 lei/buc. tip AC 45B1E/3E - 1.174.100 lei/buc. Asigurăm garanţie şi post garanţie. FREONI - freon 12 vrac - 13570 lei/kg Freon 22 butelie - 13,5 kg - 14750 lei/kg. Preţurile includ TVA. Adaos comercial 0. Tel. 142110/514, Progam 8,00-16,00. 111715, după ora 17.

■ Vînd aspirator Raketa 12 B, nou, 400 W putere. Preţ fix 65.000 lei. Relaţii la telefon 252975. (40477)

■ Vînd "Electrik Kitchen Mixers", mixer de bucătărie, multifuncţional, pentru frişcă, maioneză, aluaturi groase, aluaturi subţiri, ness, tocător de legume şi fructe, maşină de cafea - la preţ fix - 34.000 lei. Telefon 251734. (42729)

■ Vînd robot bucătărie "Rostok" complex: storcător de fructe şi legume, tocător de fructe şi legume, cuvă de 1 l pentru frişcă şi maioneză, maşină de tocat carne şi rîşnit cafea, două viteze, 600 W putere. Preţ fix 130.000 lei. Telefon 252975. (42437)

■ Vînd "Electrik Kitchen Mixers" mixer de bucătărie multifuncţional, pentru frişcă, maioneză, aluaturi subţiri, ness, tocător de legume şi fructe, maşină de rîşnit cafea, la numai 35.000 lei. Telefon 252975. (42439)

■ Vînd valută la preţ foarte avantajos. Telefon 142271. (87579)

■ Vînd PC 286 AT, 1 MB RAM, HDD 40 MB, FDD 1,2Â1,44 MB, cu sau fără monitor, reflectoare şi proiectoare pentru studio foto, set complet. Telefon 251623, după ora 15,00.

■ Vînd aspirator "Raketa 12 A", 600 W putere, 75.000 lei şi "Raketa 12 B", 400 W putere, 65.000 lei. Telefon 252975. (87788)

■ Vînd filtru de cafea - 45.000 lei, prăjitor pîine - 40.000 lei, Mill Blend Grater - 45.000 lei. Telefon 252975. (87789)

■ Vînd două dormeze noi, la numai 75.000 lei bucata. Telefon 173757. (87795)

■ Vînd "Electrik Kitchen Mixers", mixer pentru bucătărie, multifuncţional, pentru frişcă, maioneză, aluaturi subţiri, ness, tocător de legume şi fructe, maşină de rîşnit cafea, la preţul de numai 35.000 lei. Telefon 252975. (87786)

■ Vînd robot de bucătărie "Maria-2M" cu şapte operaţii: storcător de fructe-legume, tocător de fructe şi legume, maşină de tocat carne, rîşnit cafea, pentru suc de roşii, cuvă de un litru pentru cocktail, cuvă de doi litri pentru frişcă şi maioneză, trei viteze. Preţ fix - 150.000 lei. Telefon 252975. (87787)

■ Vînd maşină de scris electronică IBM, preţ 200.000 lei. Tg. Copou, Cămin C4, cam. 28. (87856)

■ Vînd cap videocameră 5 pastile, pentru Panasonic. Telefon 114741. (87859)

■ Vînd vaccin cîine, 7 valenţe. Telefon 153384. (87867)

■ Vînd cîntar 100 kg; după ora 15,00. Telefon 251531. (87876)

■ Vînd frigider nou şi aragaz nou. Preţ convenabil. Diaconu Neculai, str. Roadelor nr. 2, cartier Galata. (87929)

■ Vînd pui cocker spaniel. Telefon 177000. (87898)

■ Vînd telefoane cu antenă, marca "Satellite", 10 memorii, sigilate, 80.000 lei. Telefon 117919. (87899)

■ Vînd ciobănesc german (cîine lup, două luni). Relaţii: Bulevardul Tudor Vladimirescu, cămin T7, camera 213. (87889)

AUTO MOTO

Vînd praguri, punte spate, feţe portiere, aripă spate dreapta, noi - DACIA 1100.
Telefon 145108, după ora 20,00.

Vînd OPEL REKORD 1,9
Stare perfectă de funcţionare.
Telefon 220396, după ora 18,00.

Societate comercială vinde autocamion Saviem carosat, capacitate 7 t.
Relaţii la telefon 172799, zilnic între orele 8,00-18,00.

■ Vînd Opel Kadett 1,3, an fabricaţie 1986, înmatriculat, benzină, cutie viteze automată. Telefon 155682.

■ Vînd Dacia 1310 TLX, decembrie 1992, culoare alb 13, 5 viteze, 5,6 mil. lei. Telefon 151322.

■ Vînd Oltcit, an fabricaţie 1992, motor nou, 200 km, verificare tehnică 2 ani, preţ 3,5 mil. lei. Telefon 251343.

■ Vînd Oltcit, stare excepţională, motor şi cutie originale, cu piese franţuzeşti, preţ avantajos şi negociabil. Telefon 740598.

■ Vînd Dacia 1310 TLX, an fabricaţie 1987, cutie 5 trepte, bleu Mamaia, motor 38 mii km, impecabilă, preţ 4,7 mil. lei, negociabil. Telefon 178232.

■ Vînd Dacia 1310 TLE, 1990, Polonia, cu nr. nou, 4,7 mil. lei, negociabil, Dacia 1310, 1982, Ungaria, 18 mil. lei, negociabil. Vizibil, zilnic, în parcare BTT-Orizont. Telefon 126283, între orele 9,00-12,00.

■ Vînd Dacia 1410 TLX, 5 trepte, octombrie 1994, fabricată la comandă. Telefon 170943.

■ Vînd Lada Niva, Renault Fuego, Peugeot diesel (ax came rupt) sau acte. Telefon 173769.

■ Vînd Fiat Uno-D, 5 portiere, 1986, înmatriculabil, 100 mii km, 2300 dolari, negociabil, sau înmatriculat - 3500 dolari, negociabil. Telefon 122736.

■ Vînd Dacia 1410 TLX, 5 trepte, octombrie 1994, fabricată la comandă. Telefon 170943.

■ Vînd Dacia 1310, 1989, Ungaria, 4,4 mil. lei. Telefon 151450, după ora 14,00.

■ Vînd Dacia 1310, Ungaria, an fabricaţie 1984, înmatriculată sau neînmatriculată, preţ negociabil, stare foarte bună. Relaţii la telefon 133976.

■ Vînd orice piesă şi element de caroserie pentru Mercedes Cobra 300. Telefon 140890.

■ Vînd motor Mercedes 300, parbrize Mercedes. Telefon 140890.

■ Vînd autoizotermă 5 t; sau schimb cu autoturism plus diferenţă. Telefon 146303.

■ Vînd Opel Kadett diesel, berlină, 4 portiere, 1987, stare foarte bună, neînmatriculat, cu vamă plătită, 4500 dolari sau echivalentul în mărci. Telefon 764317, 761444.

■ Vînd Opel Ascona 1,6 C, înmatriculat, fabricaţie 1986, cu multiple piese schimb, aspect şi funcţionare ireproşabile, preţ 3800 USD. Telefon 230657.

■ Vînd Opel Kadett, an fabricaţie 1981, 2 portiere, vopsea originală, înmatriculat 12-IS, stare de funcţionare şi aspect ireproşabile. Telefon 146981.

■ Vînd autoturism marca Subaru 1600, culoare gri metalizat, cu 4 portiere, în stare perfectă de funcţionare, preţ negociabil. Relaţii, zilnic, la telefon 116820, între orele 10,00-18,00 sau la telefon 250364, după ora 18,30.

■ Vînd urgent şi avantajos, două autoturisme Audi 80 GLS, bune, unul înmatriculat, cu carte identitate, 1600 cmc, 2500 dolari, negociabil. Telefon 160305.

■ Vînd Fiat Regata break diesel, 1986, geamuri electrice, închidere centralizată, volum reglabil, servodirecţie, stare perfectă de funcţionare, înmatriculabil, foarte convenabil. Telefon 140890.

■ Vînd urgent şi convenabil, Wartburg 353, model 84, stare ireproşabilă, preţ 2 mil. lei, negociabil, sau vînd certificat de înmatriculare. Relaţii la telefon 153955, după ora 13,00.

■ Vînd Datsun-Nissan Stantza, model 1982, înmatriculabil cu 12-IS, 1000 dolari şi Nissan Datsun Cherry pentru piese, în stare de funcţionare, 500 dolari. Telefon 152095.

■ Vînd, foarte urgent, Nissan Sanny break, an fabricaţie 1982, poate fi înmatriculat cu 12-IS, capacitatea cilindrică 1477 cmc, preţ negociabil, 2,5 mil. lei sau echivalentul în dolari, mărci. Telefon 111560, 119800.

■ Vînd Opel Kadett Sport, an fabricaţie 1982, cu îmbunătăţiri (spoilere, faruri duble), şi Nissan, model jeep, an fabricaţie 1984, intrat în ţară pe 20.01.1995. Telefon 252319.

■ Vînd două autoturisme Ford Escort, an fabricaţie '82-'83, cu vama plătită, jenţi aluminiu (sau dezmembrez). Telefon 170362.

■ Vînd Renault 18, înmatriculabil 12-IS, pentru studenţi străini, în stare perfectă de funcţionare, preţ negociabil. Telefon 250585.

■ Vînd camion autoutilitară marca MERCEDES 1622 L, agreat pentru transport internaţional. Relaţii la telefon 149707. Vizibil în parcarea de la "24: Ore", între orele 14,00-17,00. (87514)

■ Vînd Mercedes 200D cu carte de identitate şi număr nou. Telefon 122697. (87538)

■ Ocazie unică! Renault trafic pentru transport marfă, 103.000 km, 2100 cmc, stare de funcţionare excepţională, înmatriculat. Telefon 211392. (87767)

■ Vînd Volkswagen Golf Diesel, 1700 DM, cumpăr motor Renault 21 Diesel. Relaţii la telefon 030/225888. (87799)

■ Vînd cutie viteză, desfăcută, punte faţă Skoda S.100 şi piese motor Dacia 1100. Telefon 270653. (87851)

■ Vînd TIR auto frigorific 20 tone, auto izotermă 10 t, auto izotermă TV 1,5 tone şi asistenţă TV. Telefon 231433, 160939. (87911)

■ Vînd tractor U650 şi remorcă 5 tone, în perfectă stare de funcţionare. Telefon 740379, după ora 17,00. (87910)

■ Vînd Ford Fiesta, 1982, aspect deosebit, funcţionare ireproşabilă, înmatriculabil 12-IS. Preţ 650 dolari. Tîrguşor Copou, C4, cam. 28. (87854)

■ Vînd VW Jetta 1600 pentru piese. Telefon 114741. (87858)

■ Vînd remorcă pentru Dacia. Telefon 251531, după ora 15,00. (87877)

ELECTRONICE

VÎND televizor color RUBIN fără telecomandă, din 1992, preţ avantajos.
Relaţii la telefon 145354, între orele 17,00-21,30.

Vînd PC XT 286-486, copiatoare, telefaxuri, imprimante, componente PC. Preţuri foarte bune.
Telefon 211579, 116625

Vînd urgent computer GoldStar 386 Sx, 16 - bit, VGA, 20 MHz, 2 MB, RAM, extensibilă la 8 MB, HDD 20 MB (38 MB - Stacker). Dischetă 5,25 (1,2 MB), monitor monocolor VGA/MCGA. Imprimantă matricială A3/A4 - 9 ace. Manuale, dischete, programe.
Telefon 116972

■ Vînd casetofon "Electronica 302 M" nou, pentru jocuri pe calculator. Preţ fix 50.000 lei. Telefon 252975. (42438)

■ Vînd TV color cu telecomandă "Phillips" şi "Grundig", excepţionale, cu telecomandă, ediţii noi, la numai 350.000 lei. Telefon 173757. (87796)

■ Vînd TV color "Grundig" stereo, telecomandă, carcasă plastic, căutare automată, bandă largă. Preţ 550.000 lei. Telefon 173757. (87794)

■ Vînd TV color "Alfa", 51 cm, în stare foarte bună, preţ 250.000 lei şi TV color "Elcrom", preţ 150.000 lei. Telefon 115228. (87879)

■ Vînd video recorder cu lift "Fischer", "JVS", excepţionale, preţ 300.000 lei, negociabil. Telefon 173757. (87792)

CASE - TERENURI

Vînd casă bătrînească, zona Tătăraşi, stradela Nicoriţă nr. 8, suprafaţă de 435 mp, 2 camere plus dependinţe, beci, garaj nou, apă în curte, telefon, posibilităţi de racord gaz. Preţ informativ 20 milioane lei.
Pentru cei interesaţi, relaţii suplimentare la telefon 157261.

Vînd casă de cărămidă cu 4 camere, hol, verandă, bucătării, beci, fîntînă, 15 ari de pămînt în jurul casei, vie, în satul Jijia-Cristeşti, comuna Holboca Iaşi, familia Raţă Natalia.

Vînd apartament două camere, semidecomandate, et. 1, balcon logie închis, telefo, Tătăraşi, excelent, preţ negociabil, valută sau lei. Telefon: 173456, orele 18-21.

■ Vînd apartament 2 camere, în Bîrlad, îmbunătăţit, instalaţii grupuri sanitare; sau schimb cu apartament 3 camere plus diferenţă. Telefon 035/411176.

■ Vînd apartament 3 camere, confort I, decomandat, Mărăţei I, preţ negociabil. Telefon 033/629741.

■ Vînd casă şi apartament, oraş Negreşti-Vaslui. Telefon 035/457016.

■ Vînd, urgent, apartament 3 camere, semidecomandat, et. 1, zona Piaţa Chirilă, Tătăraşi, bloc foarte liniştit. Telefon 148355.

■ Vînd clădire cu o suprafaţă utilă de 164 mp, al cărei spaţiu poate fi folosit pentru activităţi de producţie, comerţ, alte activităţi. Relaţii la telefon 123881.

■ Vînd casă nou construită, din lut, fără autorizaţie, cu posibilitate curent electric, gaz, canalizare, fără curte, zona Podu de Piatră, preţ negociabil 5 mil. lei; sau schimb cu apartament cu o cameră, sau apartament 2 camere, indiferent de zonă. Telefon 166047.

■ Vînd apartament 3 camere, decomandat, faianţă baie şi bucătărie, balcon închis, cablu telefon, şos. Naţională, et. 4 (pasarelă Gară) sau schimb cu apartament 2 camere plus diferenţă. Telefon 157076.

■ Vînd minimotel, în apropierea staţiunii Durău, compus din: restaurant-sală de mese (100 locuri), bar, bucătărie, cameră tranşare (150 mp), terasă (100 locuri), subsol (pivniţă) 100 mp, 3,1 înălţime; încălzire centrală proprie; alimentare cu apă proprie şi instalaţie evacuare; etaj cu 6 camere, două holuri, două băi (130 mp). Preţ informativ -160 mil. lei. Telefon 033/626238, după ora 19,00; 033/224191, între orele 9,00-17,00.

■ Vînd, urgent, apartament 3 camere, preţ negociabil 10-12 mil. lei; sau schimb cu similar Constanţa. Telefon 162863.

■ Vînd apartament 3 camere, zona Ţesătura, et. 1, bloc cărămidă, cu faianţă baie şi bucătărie. Telefon 138100.

■ Vînd apartament 3 camere, confort I; sau schimb cu Paşcani. Telefon 147013.

■ Vînd apartament cu o cameră, confort I, str. Gării, plata în lei sau valută. Telefon 231665.

■ Vînd apartament 4 camere, proprietate, decomandat, et. 1, Metalurgie. Telefon 178977.

■ Vînd, urgent, apartament 4 camere, decomandat, foarte bun pentru privatizare, zonă foarte bună. Telefon 111303.

■ Vînd apartament 3 camere, confort I, decomandat, două băi, parchet, zugrăvit în calciu, faianţă baie şi bucătărie, cu gratii la geamuri, cu parter înalt, proprietate, telefon Alcatel, două boxe, bun pentru privatizare, negociabil. Telefon 250840.

■ Vînd apartament 3 camere, decomandat, 60 mp, orientat sud-est, et. 10, fără probleme cu terasa, cu boxă la subsol, bulevardul Independenţei. Telefon 144989.

■ Vînd (schimb cu apartament 2 camere) apartament 2 camere, zona Podu Roş. Telefon 130573.

■ Vînd apartament, et. 1, str. Primăverii, la stradă (anexă), preţ fix - 16 mil. lei. Telefon 134379.

■ Vînd, urgent, apartament 3 camere, cu multiple îmbunătăţiri, preţ negociabil. Telefon 171331.

■ Vînd apartament 3 camere, decomandat, două băi, bucătărie, cu faianţă, ipsoserie, geamuri (3 rînduri), hol cu parchet, calciu, balcon 6 m. Telefon 165404.

■ Vînd apartament 2 camere, confort I, îmbunătăţit, zona Zimbru, 12 mil. lei, negociabil. Telefon 160297.

■ Vînd, urgent, apartament 2 camere, semidecomandat, proprietate, la parter, cu telefon, bun şi pentru S.C., în bloc cu stomatologia Profamilia, zona Podu Roş, preţ negociabil - 7 mil. lei. Telefon 114032.

■ Vînd casă, str. 13 Decembrie, Fălticeni. Telefon 030/444058.

■ Vînd apartament 2 camere, semidecomandat, confort I, mobilat, zona Metalurgie (Grădinari, lîngă cămine Tudor Vladimirescu). Relaţii la telefon 179161.

■ Vînd casă cu două camere şi bucătărie, (grajd), în Tg. Neamţ, comuna Timişeşti, sat Plăieşu. Telefon 163089.

■ Vînd spaţiu comercial, amenajat ca magazin mixt şi atelier de vulcanizare (cu toate aprobările de funcţionare), 4 camere, magazie, grup sanitar, 142 mp, în şos. Bucium nr. 23, 18 mil. lei. Telefon 127460, între orele 8,00-16,00.

■ Vînd apartament 4 camere, recent zugrăvit în calciu, baghete, faianţă, două balcoane închise, camere cu intrare separată, la etajul 9, zona Mircea cel Bătrîn. Telefon 120272.

■ Vînd apartament 2 camere, confort I, decomandat, balcon închis, faianţă bucătărie, gresie şi faianţă baie, parchet, proaspăt renovat, telefon, telecablu, etajul 10, amplasat între Minerva şi Zimbru; preţ 12 mil. lei, negociabil. Telefon 163095.

■ Vînd (schimb) apartament 3 camere, cu telefon, telecablu, preţ negociabil, bulevardul Dacia nr. 67, bl. DE 2, et. 3, ap. 1. Telefon 158867.

■ Vînd apartament 2 camere, decomandat, confort I, et. 3, zona Tg. Cucu, cu îmbunătăţiri, mobilat sau nemobilat, telefon, TV cablu. Telefon 112241.

■ Vînd apartament 3 camere, decomandat, două băi, două balcoane mari, închise, telecablu, telefon, faianţă, gresie, foarte bine întreţinut (ipsoserie, calciu), Păcurari (vizavi de Poştă), poziţie excepţională, preţ negociabil. Telefon 167793.

■ Vînd casă cu 500 mp teren, în stradela I. Mironescu (Moara de Vînt). Telefon 220318.

■ Vînd apartament 3 camere, confort I, decomandat, două băi, balcon (10 m) închis, garaj la parter, boxă şi alte dependinţe, telefon şi telecablu, în Nicolina II-CUG, preţ 32 mil. lei. Telefon 123710.

■ Vînd apartament 2 camere, decomandat, et. 1, telefon, TV cablu, Autogară, preţ negociabil. Telefon 210621.

■ Vînd apartament 2 camere, decomandat, confort I, zonă centrală (Cucu - P. de Fier), la stradă, uscat, preţ negociabil, et. 4 (cu izolaţia triplă şi panouri solare pe acoperiş). Telefon 173384 şi 270699.

■ Vînd apartament 3 camere, decomandat, din 1989, cu două grupuri sanitare, trei balcoane, faianţă baie-bucătărie, calciu, uşă nouă, telefon Alcatel, cu 74 mp. Telefon 250326.

■ Vînd garsonieră, et. 1, balcon închis, telecablu, zona Gară, preţ 10 mil. lei. Telefon 112090, interior 3127; sau 170818.

■ Vînd apartament 2 camere, confort I, decomandat, Tătăraşi, preţ informativ 15 mil. lei. Telefon 179705.

■ Vînd apartament 3 camere, vizavi de Club 20, et. 4, în calciu, cu parchet, faianţă, al treilea rînd de geamuri, telefon, balcon închis. Telefon 150637.

■ Vînd în Bucium, pe şos. Bîrnova, casă nouă, cu teren 1200 mp (diverse), preţ - 35 mil. lei; sau schimb cu apartament plus diferenţă în rate, variante. Telefon 251553.

■ Vînd (schimb cu garsonieră, zonele CUG, P. Roş) apartament 2 camere; şi vînd (sau închiriez pentru depozit) teren, zona Ţesătura, 384 mp. Telefon 129533.

■ Vînd apartament 4 camere plus o cameră la subsol, în perfectă stare, cu posibilităţi pentru spaţiu comercial, preţ fix - 40 mil. lei. Telefon 168894.

■ Vînd apartament 3 camere, confort sporit, două băi, două balcoane, et. 3, în Dacia (la bulevard), vizavi de complex Dacia (Bicaz), vedere la stradă, în staţia tramvai 5-6-10. Telefon 167085.

■ Vînd garsonieră, confort II (gratii), cu îmbunătăţiri, zugrăvită în calciu, bucătărie, baie (cadă), complet mobilată, mobilă nouă, frigider, televizor (nemţeşti), aragaz, două covoare persane, mochetă hol, baie, bucătărie (tot ce este în casă), preţ 7 mil. lei. Telefon 152077, sau direct în str. Vasile Ureche, bl. M7, parter, ap. 7, (în spatele Policlinicii Sportive, Mircea).

■ Vînd apartament 4 camere, ultracentral, în bloc Cina, două băi, calciu, gresie, faianţă, balcon 16 m, cu vedere la bulevard, preţ avantajos, 20 mii dolari, negociabil. Telefon 135771, după ora 9,00.

■ Vînd, urgent, apartament 3 camere, preţ negociabil 10-12 mil. lei; sau schimb cu similar Constanţa. Telefon 162863.

■ Vînd casă cu 3 camere plus hol, bucătărie exterioară, magazie, lumină electrică plus un hectar teren în jurul casei (arabil, vie, livadă), în sat Tungujei, comuna Ţibăneşti, judeţul Iaşi. Telefon 252030.

■ Vînd garsonieră, et. 1, balcon, baie cu cadă, telefon, la Gara Internaţională. Telefon 149479. (87614)

■ Vînd 1300 mp livadă de cireş Bîrnova şi 700 mp vie, 300 mp arabil. Total 1000 mp, sat Petrărie. Relaţii la familia Avădăni Neculai, sat Petrărie. (87531)

■ Vînd apartament cu o cameră în bloc nou, zona Podu Roş, lîngă Bazar, S - 40,8 mp, telefon, interfon, TV cablu, 5.500 $, negociabil. Telefon 113761. (87630)

■ Vînd apartament 3 camere, Centrul Civic, bloc Ghica Vodă, etaj 3 (2 băi, 2 balcoane mari, telefon, interfon). Preţ informativ 21.000$, echivalent lei. Telefon 149946. (87753)

■ Vînd apartament ultracentral, bloc Carmen (variante). Telefon 148032. (87755)

■ Vînd cca 400 mp teren ultracentral. Telefon 176806. (87765)

■ Vînd teren, 403 mp, situat între Oficiul de Calcul şi Mase Plastice. Telefon 131861, după orele 16,00. (87774)

■ Vînd urgent apartament 4 camere decomandate, confort I, cu îmbunătăţiri, boxă, Nicolina I, lîngă Fabrica de mobilă, preţ 30 mil., negociabil. Telefon 126016. (87777)

■ Vînd apartament îmbunătăţit, 3 camere şi boxă. Preţ negociabil la faţa locului. Telefonaţi după ora 16,00, la 211743. (87783)

■ Vînd apartament 3 camere decomandat, proprietate, strada Nicolau nr. 13, bl. 574, sc. A, et. 3, ap. 14 (Păcurari), familia Cîmpeanu. Orele 8,00-20,00, zilnic. (87800)

■ Vînd garsonieră splendidă, confort I, et. V, zona Flora (Tătăraşi). Preţ fix 3300 dolari. Telefon 176544. (87798)

■ De vînzare casă modestă şi teren 1500 mp, şos. Albineţ nr. 20B. (87907)

■ Vînd grădină 3000 mp în comuna Rediu, judeţul Iaşi. Telefon 178197. (87862)

■ Vînd apartament 4 camere, B-dul Independenţei, boxă, două băi, preţ 20.000 de dolari, negociabil. Rog seriozitate. Telefon 139861, între orele 9,00-12,00, dimineaţa. (87865)

■ Vînd (schimb) casă, curte, cu autoturism Dacia sau Aro plus diferenţă, negociabil. Str. Funcţionari nr. 3, Iaşi. Telefon 118337 sau 142201. (87868)

■ Vînd apartament 3 camere. Telefon 251531, după ora 15,00. (87878)

■ Vînd teren arabil intravilan, construibil la şosea în Zahorna, comuna Rediu, 10 km de Iaşi, 5000 mp, foarte convenabil. Telefon 163219. (87887)

■ Vînd convenabil apartament 2 camere, confort I, în zona Podu Roş. Telefon 251335, după ora 16,00. (87896)

CUMPĂRĂRI

Cumpăr apartament conf. I, minim 2 camere decomandate, exclusiv parter şi ultimul etaj, orice îmbunătăţire adusă apartamentului este binevenită. Exclus zonele: Canta, Metalurgie, CUG, Dacia, Dancu.
Telefon 143673

Achiziţionăm aparat de numărat bani Telefon 172557, int. 16.

■ Cumpăr magnetofon Kastan, defect. Telefon 122276. (87908)

ÎNCHIRIERI

■ Închiriez apartament central, Piatra Neamţ, pentru sediu firmă. Telefon 033/612131 sau 033/618839, după ora 16,00.

■ Ofer la casă două camere libere, hol mare, pentru birouri sau depozit, încălzire gaz metan, cu telefon. Telefon 110489, d-na Scutaru.

Caut garsonieră confort I sau apartament cu o cameră (mobilat). Ofer 40-50.000 lei/lună.
Relaţii la telefon 211570, între orele 9,00-15,00.

Societate comercială caută urgent să închirieze în zona centrală spaţiu comercial, amenajat pentru magazin de prezentare şi desfacere. Relaţii la tel. 142872

Închiriez ultracentral apartament 3 camere, parter şi o cameră demisol, în bloc P+1.
Tel 113277

Caut spre închiriere spaţiu comercial, zonă ultracentrală (centrală). Maximă seriozitate. Plata se face în condiţii avantajoase. Tel. 041/664507, după ora 18.00.

■ Solicit auto Dacia 1300, pentru 200-250 mii lei/lună, negociabil. Telefon 115068.

■ Caut garsonieră (semi)mobilată, cu telefon. Ofer 40 mii lei lunar plus cheltuieli de întreţinere. Rog seriozitate. Relaţii la telefon 116820, între orele 10,00-18,00.

■ Caut spaţiu comercial în str. Sărărie. Relaţii la telefon 116820, între orele 10,00-18,00 sau la telefon 250364, după ora 18,30.

■ Foarte urgent, caut apartament 2 camere, central, cu telefon, plata lunar, în valută. Telefon 117746, 117543.

■ Închiriez spaţiu de depozitare, 40 mp, zonă centrală. Relaţii în str. Ipsilante 12, în zilele de joi şi sîmbătă, sau la telefon 164860.

■ Închiriez apartament 3 camere, aragaz, telefon, frigider, zona Alexandru cel Bun. Plata anticipat pe 3 luni. Telefon 136416.

■ Închiriez cameră separată, mobilată, zona Autogară, la două fete sau doi băieţi. Plata anticipat pe 6-10 luni. Telefon 210783.

■ Ofer spaţiu semicentral la casă, unei firme pentru depozit, atelier (circa 70 mp). Telefon 112785.

■ Închiriez cameră decomandată, cu balcon, la două fete, doi băieţi sau tineri căsătoriţi. Plata anticipat pe 4 luni. Telefon 123920.

■ Primesc în gazdă o studentă (elevă), zona Podu Roş. Telefon 129176.

■ Caut casă sau apartament, cu 2-3 camere, zona Independenţei, M. Eminescu, Sf. Teodor. Telefon 212234, între orele 9,00-18,30.

■ Închiriez, urgent, garsonieră, cu telefon, Alexandru, pe termen lung. Plata anticipat pe 6 luni (100 mii lei/lună). Telefon 152879.

■ Închiriez, urgent, casă cu o cameră şi dependinţe, 30 mp, cu vad comercial, la stradă (linia troleibuz, Păcurari 86). Telefon 156908.

■ Închiriez apartament cu o cameră, confort I, mobilat, cu Tv şi telefon, cu bucătărie, gaz metan, baie, balcon, et. 3, pe valută, pe o perioadă nedeterminată. Relaţii la telefon 142589.

■ La 100 m de axul str. Sărărie, închiriez 53 mp spaţiu lucrativ, birouri - depozit. Relaţii, între orele 13,00-18,00, str. Săvescu 22A. (42709)

■ La 100 m de axul str. Sărărie, închiriez 40 mp teren construcţie pentru spaţiu lucrativ, depozit, contract termen lung. Relaţii, între orele 13,00-18,00, str. Săvescu 22 A. (42710)

■ Caut garsonieră preferabil cu telefon, preţ acceptabil. Telefon 173757. (87793)

■ Caut garsonieră confort I, nemobilată sau semimobilată. Plata trimestrial, 50.000 lei/lună. Telefon 127663, seara. (87920)

■ Închiriez spaţii pentru reprezentanţe firme en gros (fără depozit), aprox. 200 mp vad comercial. Oferte serioase orele 19,30-20,30, la telefon 032/211435. (87895)

SCHIMBURI

Schimb apartament 4 camere, confort I, 100 mp, decomandat, B-dul Poitiers, cu 2 apartamente a 2 camere sau 1 apartament cu 2 camere decomandate şi garsonieră plus diferenţă negociabilă (sau alte variante) în zone apropiate.
Telefon 143769 între orele 10,00-12,00, zilnic.

■ Schimb (vînd) apartament 3 camere decomandat etajul 1, telefon, cu garsonieră conf. 1 şi diferenţă. Telefon 171058. (87509).

■ Schimb apartament 2 camere Gară, confort I, cu apartament 3-4 camere, aceeaşi zonă. Ofer 4 milioane, negociabil. Telefon 210572, orele 16,00-20,00. (42078)

■ Schimb apartament 4 camere 6/8, zonă foarte bună, două băi, 3 balcoane mari închise, telefon, telecablu, cu similar Bucureşti sau tot cu Bucureşti, cu apartament 2 camere şi garsonieră. Telefon 146191, după orele 17,00. (1174)

■ Schimb garsonieră confort I, central Botoşani, cu similar Iaşi, plus diferenţă. Telefon 031/518556. (87592)

■ Schimb garsonieră, confort II, proprietate, et. 2, balcon închis, telecablu, zugrăvit în calciu, plus diferenţă 500.000 lei, cu apartament cu o cameră sau cu 2 camere. Telefon 127717, pentru Liviu, după ora 20,00. (87760)

■ Schimb apartament 3 camere cu garsonieră. Telefon 130020 - 1160 - 2153. (87912)

■ Tineri serioşi, căutăm garsonieră sau apartament, preferabil cu telefon. Preţ acceptabil. Telefon 177953. (87797)

■ Schimb (vînd) apartament 3 camere Tomeşti, cu apartament 2 camere Iaşi. Telefon 125441. (87791)

DECESE

Familia îndurerată anunţă decesul celui care a fost **ANTON NIŢU** fost cercetător ştiinţific la Institutul de Arheologie din Iaşi. Dumnezeu să-l ierte şi să-l odihnească în pace.

Cu adîncă durere în suflet, mama Elena Pricop împreună cu familiile Pricop Dumitru, Pricop Valeriu, Pricop Vasile, Diaconescu Petru, Varlam Ioan anunţă decesul iubitului lor fiu, frate şi cumnat **Constantin PRICOP** (Dorel), juristconsult în Piatra Neamţ. Dumnezeu să te ierte şi să te odihnească în pace Dorele! Ai lăsat în urmă amintiri de neuitat.
Regrete eterne!

■ Soţul, copiii, nepoţelul şi rudele apropiate anunţă cu nemărginită durere moartea fulgerătoare a celei care a fost o bună soţie, mamă şi bunică SIMION MARIA (BICA), în vîrstă de 59 de ani. Înmormîntarea va avea loc miercuri, 15 martie 1995, orele 12,00, la cimitirul Eternitate, unde se află depus corpul neînsufleţit. Dumnezeu s-o ierte! Îl vom păstra o vie şi veşnică amintire! (87932)

CONDOLEANŢE

Foşti colegi de facultate, prieteni, familiile: Belaus, Dobrescu, Smîntînică, Barbu, Grigoraş, regretă mult moartea fulgerătoare a dragului nostru Saşa. Dumnezeu să te odihnească în pace!

Colectivul CLSIT-FRE Iaşi este alături de colegul lor ing. Trofinov Teodor la greaua pierdere suferită şi transmite sincere condoleanţe familiei.

Colectivul SIT şi CSIT-FRE Iaşi transmite sincere condoleanţe colegului lor, ing. Trofinov Teodor pentru pierderea suferită.

Cadrele didactice de la şcoala comunei Victoria sînt alături de colega lor, învăţătoare Daniela Poncu, în momentele grele de despărţire de mama iubită, transmiţînd sincere condoleanţe.

Profesorii de limba română de la Liceul "M. Eminescu" sînt alături de colega lor, prof. Violeta BOICIUC în marea durere pricinuită de moartea soţului, distinsul inginer **BOICIUC ALEXANDRU** transmiţîndu-i sincere condoleanţe.

■ Colectivul Serviciului Sculer-Şef, din cadrul S.C. NICOLINA S.A. transmite sincere condoleanţe familiei inginer Simion Alexandru, şi-i este alături în aceste momente grele, pricinuite de decesul distinsei doamne SIMION MARIA.

■ Familiile Ciupilan Emil şi Popa Mihai sînt alături de familia Pricop Valeriu în aceste clipe grele pricinuite de decesul fratelui şi transmit sincere condoleanţe. (87870)

■ Serviciul Investiţii şi biroul de construcţii - vînzări locuinţe fond nou din cadrul R.A. LOCUINŢA transmite sincere condoleanţe d-lui ing. I. Cozaru pentru pierderea tatălui.

■ Catedra tehnică de la Liceul de Chimie este alături cu tot sufletul de colega lor Nuţi Ştefanache, la durerea pricinuită de decesul mamei. Sincere condoleanţe. (87927)

■ Colectivul didactic de la Liceul de Chimie este alături de colega prof. Elena Ştefanache la durerea pricinuită de decesul mamei. Sincere condoleanţe.

■ Colectivul sucursalei judeţene LOTO-PRONOSPORT este alături de colega lor Aionesei Valeria în marea durere pricinuită de moartea fratelui său. (87890)

■ Dr. Anca şi Cătălin Toma sînt alături de Mioara, Nicoară şi Ioana în aceste momente triste ale despărţirii de iubitul lor soţ şi tată SASA HRIMIUC-TOPORAS. Dumnezeu să-l odihnească în pace! (87935)

MULŢUMIRI

■ Familia scriitorului şi pictorului Petru Aruştei, grea încercată de pierderea tînărului Viorel Aruştei, mulţumeşte tuturor celor care i-au fost aproape: Primăria Iaşi, Asociaţia Scriitorilor Iaşi, Uniunea Artiştilor Plastici Iaşi, Muzeul Literaturii Române Iaşi, Institutul European Iaşi, Banc Post Iaşi, Parohia "Sf. Neculai" Iaşi, Cotidianul "24:ORE", Cercul naturist "Ana Pricop". Familiile Constantinescu I., Damian P., Ciuruşnuc M., Crihan Tatiata, Macrinici S., Leonte E., Stigleţi F., Grumăzescu D., Ghinea Gh., Rusu L., Gheorghiu E., Lăcătuşu G., Popa M., Stanciu L., Ivănescu C., Crăciun Th. (87934)

PUBLICITATE

■ **Părinţii doctorului CHIRIAC CONSTANTIN ROMEO împreună cu Elena Alexandru şi fam. dr. Hrimiuc mulţumesc cadrelor didactice şi prietenilor care au fost alături de noi la marea şi nemiloasa moarte a fiului. Odihnească-se în pace. (87762)**

COMEMORĂRI

Cu pios omagiu readucem în memoria celor care au iubit şi cunoscut chipul nobil, generos şi de-o inegalabilă moralitate a celei plecată dintre noi în eterna viaţă a sufletelor, la 16.03.1994. O clipă de înfiorată tăcere, dragei noastre **VĂCESCU ANA** (născută Bădicu), iubitoare şi devotată mamă, bunică şi străbunică (băbăica), statornică preţuire, nepieritoare dragoste şi recunoştinţă. Odihneşte-i Doamne sărmanul ei suflet în linişte şi pace.

OFERTE SERVICII

M.V.D.
FIRMĂ SPECIALIZATĂ ÎN CONSULTING
ASIGURĂ
■ constituirea S.C. cu capital românesc şi mixt (SRL, SNC, SA) în regim de urgenţă; înregistrarea la Administraţia Financiară, cod fiscal; ■ obţinerea avizului de funcţionare de la Primăria Iaşi; ■ constituire (înregistrare) filiale; ■ acte adiţionale, menţiuni (lărgirea obiectului de activitate, asocieri, retrageri, cesiuni, majorări capital, puncte de lucru, radieri, dizolvări societăţi). Hotel "UNIREA", camera 107. Telefon **212299**, orele 10,00-20,00.

SERVICII MEDICALE MOBILE
(asistenţă medicală la domiciliu; consultaţii medicale; prescriere de reţete în regim compensat; recomandări şi investigaţii paraclinice; tratament de urgenţă; asigurarea transportului şi internării în caz de necesitate; oferim, de asemenea, servicii de infirmerie la domiciliu). Sunaţi la telefon 113130/569, zilnic, între orele 7,00-23,00.
"CORPO-SAN" vă ajută!
Clienţii noştri se pot abona la serviciile medicale pe care le oferim, contra unei taxe foarte convenabile.

AFINVEST
Telefon 129877, 139710
NOI VĂ SPUNEM PRIMII BUNĂ DIMINEAŢA!
Începînd din luna martie, veţi avea
MONITORUL
- ziarul Dvs. preferat, la prima oră.
Acest serviciu modern este asigurat
gratuit,
la domiciliu, numai prin firma
AFINVEST

Traduceri impecabile - toate limbile de circulaţie, inclusiv acte notariat. Telefon 143023.

Doriţi să aveţi o siluetă frumoasă?
Practicaţi gimnastica de întreţinere fitness şi stretching la Cabinetul **FITNESS**, prof. IRIS BÂDIU. Relaţii la telefon 132889.

SC GOLD MIT SRL Buhuşi organizează excursii Bucureşti - Italia cu autocare germane, TV color, video, toaletă, frigider, aer condiţionat. Preţuri avantajoase. Relaţii 034/264633, 034/261094.

Vă oferim excursii cu servicii asigurate în ***Italia, Tunisia, Israel, Franţa, Spania, Grecia, Thailanda.*** Informaţii suplimentare la tel. 143037.

Agenţia DRACONES cu sediul la Casa Sindicatelor, camera 29, vă oferă servicii de investigaţii, pază şi protecţie. Relaţii la tel/fax 032/136241.

CONSULTAŢII OFTALMOLOGICE
CONF. DR. DORIN CHISELIŢĂ
Competenţă, calitate, aparatură tehnică modernă (inclusiv ecografie oculară). Program: luni şi joi 15,00-18,00; sîmbătă 8,00-11,00. Sediu - Moara de Foc nr. 14 (între Club 20 şi Moara 1 Mai). Relaţii şi programări la tel. 163514, 250423.

Reparaţii frigidere şi instalaţii frigorifice. Deplasări la domiciliu. Lucrări garantate, prin
SC POLAR SERVICE SRL Iaşi
Telefon 220859

Ágenţia de Turism MAGELLAN
str. Anastasie Panu 15, tel. 212337, organizează:
■ **excursii externe**
TURCIA - 75.000 lei
POLONIA - 55.000 lei
CHINA - 1.300.000 lei
■ **excursii interne**
■ **tabere**
■ **sejururi în staţiuni de odihnă şi tratament.**

Cabinet veterinar - consultaţii, tratamente, vaccinări, mîncare pentru ciini şi pisici. Str. Oltea Doamna nr. 4, cartier Nicolina în spatele noii biserici catolice. Tel. cabinet 220028, acasă 131708. Program 10,00-14,00, 17,00-20,00.

Computerizat: balanţa, contabilitate, tehnoredactare, software contabilitate. Telefon 173147.

ROENTER LTD
vă oferă consultanţă şi servicii cu **personal specializat** în următoarele domenii:
■ înfiinţare (dizolvare) şi desfăşurarea activităţii unei societăţi comerciale (acte adiţionale, avize, contracte de orice tip)
■ evidenţă contabilă pe calculator
■ analize financiare.
Hotel TRAIAN, ap. 123, tel. 212335, orele 10,00-18,00.

Spălăm covoare, tapiţerii (inclusiv auto) cu tehnologie modernă, fără deranj, la domiciliul clientului.
Tel. 137105

Turism
FRANŢA 20 mai şi 7 iunie
GRECIA 21 aprilie
Mănăstiri nemţene 19 şi 26 martie
Mănăstiri bucovinene 17-19 martie, 24-26 martie
Bisericile de lemn din Maramureş 24-26 martie
Săptămînal: excursii sau tratament Rarău, Durău, Buşteni, Pîrîul Rece, Slănic Moldova, Sovata, Vatra Dornei, Delta Dunării.
Expediţii montane Munţii RILA (vf. Musala 2925m) 26-31 mai 23-28 iunie
AGENŢIA DE TURISM TOTEM Casa Studenţilor Iaşi, tel 110724

Menaj, curăţenie la domiciliu şi sedii firme, supraveghere copii şi bătrîni, soferie, ospătărie, prestate cu cinste şi profesionalism de S.C. ZIZI SRL, str. N. Bălcescu nr. 22, tel. 116561 orele 8-17

■ **Contabil, ţin evidenţă. Telefon 111807.**

■ **Inginer TCM, efectuez rapid planşe în creion sau tuş. Telefon 130019.**

■ **Şmirgheluiesc parchet. Telefon 167652.**

■ **Nu pierdeţi ocazia! Filmări de excepţie la preţuri avantajoase. Posibilitate de deplasare. Profesionist TV. Telefon 130626; 139541.**

■ **Transport marfă cu microbuz VW, orice distanţă, 1 t, 180-220 lei/km, 6500 lei/h în oraş. Decontare legală. Telefon 211673.**

■ **Filmări video, orice ocazie, cu aparatură Panasonic, direct pe casetă mare. Preţurile cele mai mici. Telefon 270562.**

■ **Filmări video, ieftin (Sony). Telefon 120841, după ora 15,00.**

■ Filmări video profesionale, casetă normală, avantajos. Telefon 130180.

■ Filmări video, aparatură Panasonic, casetă mare, mixaje, profesionalism, seriozitate. Telefon 116710, 150471; 176290.

■ Transport marfă VW. Telefon 125905.

■ Inginer, repar la domiciliul dvs., TV color şi alb-negru, videocasetofoane. Modific normă sunet (bistandard) TVR 1, TVR 2, EN, Tele'M şi video (TVR 1, TVR 2, cablu). Telefon 171100.

■ Transport marfă pe orice distanţă, cu autocamion de 7 t. Telefon 166521.

■ Filmări video, 20 mii lei/h. Seriozitate, calitate. Telefon 232000.

■ Transport marfă cu izotermă 7 t, ieftin şi rapid. Telefon 231757.

■ Transport persoane cu Dacia 1300, cu programare prealabilă, 120 lei/km. Telefon 144126.

■ Transport persoane şi marfă cu Dacia 1310. Telefon 174143.

■ **Filmări video profesionale, videoclipuri publicitare, mixaje în studio specializat. Telefon 114422.**

■ Transport marfă VW. Telefon 125905.

■ **Transport marfă rapid, cu autocamion Raba 10 t, acoperit. Telefon 210443.**

■ Filmări video, aparatură Panasonic, experienţă, seriozitate, preţ minim. Telefon 110671.

■ Filmări video, fotografii pe Kodak, impecabile. Telefon 153735.

■ Lucrez plăpumi şi saltele. Telefon 160561.

■ Reparaţii TV color şi alb-negru, videorecordere, combine audio-video, amplificatoare, casetofoane, orice tip, prin convenţie, avantajos. Telefon 177851.

■ **Executăm confecţii metalice. Telefon 174143.**

■ Transport marfă cu camion 7,5 t, pe orice distanţă. Telefon 125177.

■ **Specialist electromecanic, ofer reparaţii la domiciliu: maşini de spălat, aspiratoare, roboţi de bucătărie etc. Informaţii la telefon 115302.**

■ Contabilă cu experienţă, îmi ofer serviciile unei firme particulare. Telefon 174822 sau 174758.

■ Pensionar, conducător auto categoriile A, B, C, D, E, doresc serviciu ca şofer, fără să-mi afecteze pensia. Pot fi de folos la orice oră, dar cu un salariu acceptabil. Telefon 147552, Ion.

■ Transport marfă cu autoutilitară închisă, 2,5 t, volum mare, pe orice distanţă. Telefon 157066.

■ Şofer profesionist categoriile B, C, E, vechime 5 ani şi muncitor necalificat, ne oferim serviciile unei firme particulare. Rugăm seriozitate. Telefon 174137.

■ Tînăr, 30 ani, cunoscător al lb. italiene (scris şi vorbit), îmi ofer serviciile unei societăţi comerciale, eventual pot efectua intermedieri cu Italia. Telefon 164443, între orele 10,00-17,00.

■ **Transport marfă şi persoane cu ARO 10 pe orice distanţă, foarte ieftin. Telefon 123003.**

■ **Execut fotografii color cu aparat profesional, calitate remarcabilă. Telefon 120881.**

■ **Filmări video profesionale, mixaje, efecte speciale digitale, numai cu aparatură Panasonic, la cele mai scăzute preţuri. Telefon 112016.**

■ **Montez telecomenzi pentru orice tip de televizor color, video, receptoare satelit. Telefon 134704, între orele 10,00-20,00.**

■ **Inginer electronist. Reparaţii de înaltă calitate la aparate ruseşti şi alte tipuri. Montări programatoare cu 55 şi 90 programe, cu telecomandă şi afişare pe ecran, teletext. Garanţie. Telefon 134427.**

■ Montez bolţuri metalice în pereţi beton, cărămidă, hebel pentru module bucătărie, draperii, tablouri, instalaţii sanitare, cabluri electrice, firme luminoase, preţuri avantajoase. Telefon 136829.

■ Execut glazvande, gratii, uşi metalice etc. Tel. 252275. (87552)

■ Solicit servicii publicitate internaţională (anunţuri). O.P. 2, C.P. 547. (87563)

■ Lucrez plăpumi şi saltele. Telefon 160561. (40302)

■ Montez şi raşchetez parchet cu maşină specială. Telefon 130937 sau 230671. (821)

■ **Inginer atestat la firmă de prestigiu ofer service (reparaţii) televizoare color, cazuistică diversă. Telefon 252909. (42113)**

■ **Execut, primesc sau preiau contra comision lucrări de construcţii-montaj, consolidări, reparaţii capitale şi curente în construcţii, indiferent de tipul acestora. Relaţii zilnic între orele 8,00-16,00, la telefon 252717. (1186)**

■ Transport marfă cu camion de 7 t pe orice distanţă la preţ avantajos. Telefon 114367. (42501)

■ **Făină de porumb grişată puteţi obţine apelînd la Moara ce s-a deschis în str. Perju 28, colţ cu stradela Silvestru, cu program de la 7,00-17,00. Uium numai 10%. (87622)**

■ Execut cavouri şi lucrări în marmură, preţ acceptabil şi de bună calitate. Telefon 252507.

■ **Clinica TRANSILVANIA asigură asistenţă medico-chirurgicală în condiţii de excepţie; oferă produse de inginerie genetică la standard mondial: interferon, streptokinază, unguent cu factori de creştere epidermali. Informaţii la telefon 036/817942, 816979 sau Iaşi - 120564, orele 18,00-20,00. (87761)**

■ Profesoară meditez limba română gimnaziu (preţ convenabil). Telefon 270805. (87776)

■ Ţin evidenţă contabilă pe calculator, program CIEL. Telefon 131666 sau 117767. (87780)

■ SAHAJA YOGA - cursuri gratuite, accesibile tuturor pentru trezirea şi utilizarea energiei secrete KUNDALINI din organismul uman. Înscrieri la telefon 116214. (87880)

■ Montez bolţuri metalice în pereţi de beton, cărămidă, hebel pentru module bucătărie, draperii, tablouri, lambriuri, firme, panouri. Telefon 136829. (87888)

■ Iau copil sub îngrijire. Str. Morilor 44. (87894)

■ **Instalez, depanez calculatoare, vînd soft, tehnoredactare, proiectare circuite digitale, microcalculatoare. Telefon 031/527752, după ora 17,00. (335001)**

■ Inginer, repar televizoare color şi alb negru. Sonor E. Nova. Telefon 128356.

LOCURI DE MUNCĂ

■ **Angajăm absolvent 1994 (Facultatea de calculatoare), cunoştinţe hard şi soft PC, limba germană, engleză, permis conducere. Telefon 211579, 116625. (42406)**

■ **Angajăm personal pentru unitate de alimentaţie publică. Relaţii la telefon 177076.**

■ **Angajăm băieţi, max. 26 ani, pentru post de tonetar. Garanţie materială, seriozitate maximă. Relaţii la magazinul LED FORCE, str. Cuza Vodă nr.1. (87766)**

■ **Farmacia GHIŢUN, str. Cuza Vodă nr. 27 Iaşi, telefon 147077, angajează farmacist şi asistent de farmacie. (87773)**

■ **S.C. DIX S.R.L. Tg. Frumos angajează: administrator (posesor permis auto cat. B); barmani; bucătar; sudor; şofer TV. Condiţii de angajare: garanţie materială sau numerar. Relaţii la sediul firmei Tg. Frumos, zilnic între orele 18,00-20,00. (87873)**

■ **S.C. ASAM S.A. Iaşi, cu sediul în Iaşi, str. Vlaicu nr. 77 angajează prin concurs 3 (trei) zidari şamotori, pentru secţia Prelucrări la Cald. Condiţii: vîrstă pînă în 35 ani; vechime în specialitate minim 7 ani; domiciliul în Iaşi. Concursul va avea loc în ziua de 20.03.1995, la sediul societăţii. Relaţii suplimentare la telefon 175880/112. (87931)**

■ S.C. angajez tonetar cu liceu comercial sau cu experienţă în comerţ, zonă foarte bună. Telefon 138772, orele 13,00-17,00; 19,00-22,00. (87892)

■ **S.C. SUPREM S.A. Iaşi angajează un jurist. Ofertă salarială deosebită. Relaţii suplimentare la telefon 132461, int. 18. (87933)**

FELICITĂRI

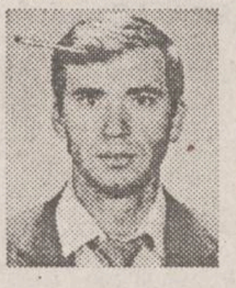

În această zi frumoasă
Îţi dorim succes în viaţă,
Numai zile zîmbitoare.
Numai răsărit de soare
Şi din suflet îţi dorim
La mulţi ani!
Şi te iubim!
Pentru domnul
Oarză Ioan
la împlinirea celor
40 de primăveri, din
partea soţiei şi celor
două fetiţe, Ionela şi
Ancuţa.

Primăvara cu albul imaculat al ghioceilor şi cu mireasmă de verde crud să-ţi dea putere să lupţi pentru a trece obstacolele vieţii şi veşnic să fii fericită. Pentru ***MĂDĂLINA COZMA*** la împlinirea celor 14 primăveri, sora ta Loredana, părinţii şi bunica îţi urăm un călduros La mulţi ani! Te sărutăm cu dragoste şi-ţi vom fi tot timpul alături

Toată viaţa să-ţi păstrezi sufletul tînăr şi inima să-ţi fie numai cîntec şi sărbătoare. Ai oferit vieţii şi celor ce te înconjoară tot ce ai mai bun: frumuseţe, dragoste şi înţelepciunea celor 30 de ani. Pentru ***GIOVANI-GABI ARHIP*** cele mai sincere urări de bine şi un călduros La mulţi ani! din partea familiei Cozma

■ **Zîmbete fericite să-ţi lumineze faţa şi vise plăcute împlinite să-ţi umple veşnic viaţa. La mulţi ani dragei noastre Iris Dăscălescu din partea naşilor de botez - Răzvănel, Doinita, Viorel Mihăiţă. În această zi alături de tine este şi mătuşa Gabriela Borza şi bunicul George Dăscălescu. (87852)**

■ **Binuţa - de ziua ta/ Bunicii nu te pot vedea/ Căci aşa doreşte mama ta/Lui Dumnezeu noi ne rugăm/Multă sănătate şi noroc îţi urăm. (87882)**

PIERDERI

■ **Pierdut mapă cu acte pe numele Alicsandrescu Cezar şi borsetă cu chei. Recompensă. Telefon 126830. (87756)**

■ **Pierdut acte în zona Copou, pe data de 9 martie 1995, seara, pe numele Arhiri Cătălin. Telefon 147878 sau Complex Codrescu, cămin E 1, camera 70. Aducătorului - recompensă, care să merite deranjul. (87904)**

■ Pierdut legitimaţie de serviciu pe numele Cotofan Mihai. O declar nulă. (87928)

■ **S.C. COMAT S.A. Iaşi anunţă pierderea autorizaţiei sanitare de funcţionare nr. 284/93. Se declară nulă. (87923)**

■ **Pierdut portmoneu cu acte pe numele Aghiniei Mihai. Aducătorului recomnepsă deosebită. (87891)**

■ **Pierdut geantă Diplomat cu acte importante în faţa porţii A, Regionala CFR Iaşi. Ofer recompensă. Telefon 117768. (87893)**

■ Pierdut legitimaţie de serviciu pe numele Mafteoaie Ioan. O declar nulă. (87900)

LICITAŢII

■ **S.C. AGA-COS S.R.L.A Iaşi, cu sediul în strada Turcu nr. 8, anunţă organizarea licitaţiei pentru vînzarea mijloacelor fixe: camion SRD DIESEL - 6 tone, 3 locuri, an fabricaţie 1984, ieşit din RK, la preţul de 6 mil. lei; moară grîu China, cu platforme metalice, selector de grîu, transportor, la preţul de 4,5 mil. lei. Licitaţia va avea loc pe data de 14 martie 1995, ora 10,00, la sediul firmei. Taxa de înscriere este de 10% din valoarea de pornire. Informaţii la telefon 211530. (87778)**

DIVERSE

S.C. CRINOS S.R.L. invită depunătorii la magazin pentru a-şi ridica mărfurile nevîndute. Program numai miercuri, 15.03.1995, ora10-16.

UNIVERSAL RX
oferă din stoc:
DISCHETE
3M
şi foi adezive pentru notiţe
POST IT
Vă aşteptăm zilnic la sediul nostru
din str. G. Ureche nr. 3.
Tel./fax 112058.

Datorită unui accident regretabil, colecţia cotidianului MONITORUL a fost descompletată. Rugăm pe toţi cei care ne pot sprijini la refacerea acestei colecţii să se adreseze redacţiei. Exemplarele lipsă (în special numere din anul 1991) vor fi achiziţionate contra cost, la preţuri negociabile.
Relaţii la telefon 172557, interior 16 sau 145610.

Grupul de pompieri al judeţului Iaşi
selecţionează candidaţi pentru
Şcoala militară de Subofiţeri pompieri şi Facultatea de Ingineri pompieri
în următoarele condiţii:
● absolvent de liceu cu diploma de bacalaureat cu medii anuale la purtare de minimum 8,00 ● să aibă vîrsta pînă în 25 ani pentru Şcoala de Subofiţeri şi 22 ani pentru Facultatea de Ingineri pompieri ● înălţimea de minimum 1,70 m ● să fie apţi din punct de vedere medical şi psihologic ● fără antecedente penale.
Relaţii suplimentare la Grupul de Pompieri al judeţului Iaşi - str. Lascăr Catargi nr. 59, Iaşi.

■ **Preotul paroh roagă pe credincioşii şi eventualii sponsori să ajute la construirea Bisericii "Înălţarea Domnului" - cartierul CUG, prin donaţii de materiale şi sume de bani. Cont CEC nr. 45110837.**

■ **Tratament cu bioenergie, Olga Şoronga. Telefon 163937. (87905)**

■ **Posed acte de înfiinţare societate, cu diferite activităţi inclusiv import-export. Solicit asociat cu spaţiu în oraş sau comunele învecinate. Telefon 220627, după ora 18,00. (87897)**

SOCIETATEA ROMÂNĂ DE ZOOTEHNIE, FILIALA IAŞI
convoacă pentru 18 martie, ora 10,
toţi inginerii zootehnişti din judeţul Iaşi, inclusiv cei din promoţia 1994
pentru a participa la Adunarea generală a Filialei, ce va avea loc la Facultatea de Zootehnie IAŞI

Vînd urgent magazin de carne, mezeluri, brînzeturi, siuat la parterul blocului SC99, str. Vitejilor, cartier Dacia.

MATRIMONIALE

■ Doresc cunoştinţă pensionar intelectual 64-67 ani posesor auto, fără obligaţii. C.P.3031, Iaşi 5. (42521)

ULTIMA ORĂ

VÎNZĂRI

Vînd lanţ frigorific pentru magazin de carne (dulap frigorific, vitrină frigorifică şi congelator). Relaţii zilnic, orele 8 -19, la magazinul de carne, mezeluri, brînzeturi bl. SC99, str. Vitejilor, cartier Dacia.

■ **Vînd canapea şi 2 fotolii "Ştefana", noi, la preţ de fabricaţie. Telefon 137362, după ora 17,00. (335010)**

■ **Vînd pisică birmaneză, 1 an, educată, 20.000 lei. Telefon 112201. (335011)**

AUTO MOTO

■ **Vînd Nissan Patrol (tip jeep), an fabricaţie 1988, stare perfectă, preţ 7.000 dolari, negociabil. Telefon 113766.**

■ **Vînd ARO 243 benzină, nr. nou, revizie '97 sau schimb cu garsonieră sau două camere plus diferenţă. Mesaj pentru luni pentru Petrică, în "Monitorul". (335013)**

CASE TERENURI

■ **Vînd urgent apartament 3 camere, confort I, sport, zona Nicolina - CUG, preţ avantajos. Aleea Tudor Nicolae nr. 151, bloc 1017, sc. C; et. 4, ap. 17. (335012)**

■ **Vînd teren, zona CUG, 5.000 mp, preţ negociabil. Relaţii la telefon 114868. (335002)**

DECESE

Familiile Trofinov şi Ştefanache anunţă cu neţărmurită durere încetarea din viaţă a dragei lor mame şi bunici REABOI OLIMPIA. Înmormîntarea va avea loc joi, ora 12.00, la cimitirul Eternitatea

CONDOLEANŢE

Colegii din redacţia cotidianului MONITORUL sînt alături de Cornelia şi Tudor Agavriloaie în aceste momente deosebit de grele prin care trec. Sincere condoleanţe.

Familiile Cărare Ioan şi Cărare Cristian regretă dispariţia fulgerătoare a celei care a fost SIMION MARIA (BICA) om de o rară nobleţe sufletească şi transmit sincere condoleanţe domnului inginer Simion Alexandru şi familiei sale. Dumnezeu s-o aibă în pază!

■ **Afectaţi de dispariţia remarcabilului cercetător ştiinţific dr. ANTON NIŢU, foştii colegi şi colaboratori ai Institutului de Arheologie din Iaşi îşi exprimă profundul regret şi transmit sincere condoleanţe. (335003)**

Adînc îndureraţi, colegii de la Institutul de Filologie Română "A. Philippide" al Academiei Române, anunţă dispariţia neaşteptată a celui care a fost cercetător ştiinţific GHEOGHE HRIMIUC TOPORAŞ
Devotat istoriei literaturii române, avea conştiinţa unui înalt profesionalism, aplicat în studii de specialitate. Sobru şi integru, afectuos şi demn, a plecat mult prea devreme, lăsînd în manuscris numeroase lucrări care vor apărea, din nefericire, postum.
Conducîndu-l spre drumul fără întoarcere, colegii din Institutul de Filologie Română "A. Philippide" transmit familie îndoliate întreaga lor compasiun. Fie-i ţărîna uşoară!

Sectorul de istorie literară de la Institutul de Filologie Română "A. Philippide", al Academiei Române, regretă profund despărţirea definitivă de bunul, dreptul şi înţeleptul lor coleg GHEORGHE HRIMIUC TOPORAŞ şi îi omagiază memoria. Cercetător prin vocaţie, cărturar adevărat, om în cel mai deplin înţeles al cuvîntului, colegul nostru a lucrat pînă în ultima clipă pentru ideea de autoritate şi demnitate a profesiunii. Aflat la maximă capacitate creatoare, el se dăruise, pînă la uitare de sine, a muncii la DICŢIONARUL LITERATURII ROMÂNE, elaborînd, în acelaşi timp o teză de doctorat care se anunţa remarcabilă. Trecerea lui spre cele veşnice este pe cît de neaşteptată, pe atît de nedreaptă.. Într-o instituţie în care îşi cîştigase, firesc, prietenia şi respectul tuturor, plecarea lui fărăvreme lăsînd un gol imens. Dumnezeu să-l ierte şi să-l odihnească!

■ **Sincere condoleanţe domnului Muraru Constantin pentru pierderea suferită prin decesul tatălui, din partea colegilor Luchian, Oancea, Huţanu, Marian. (335004)**

■ **Familiile Savastre L. şi Andrei Gheorghe sînt alături de dl. Aurel Diaconescu la greaua suferinţă pricinuită prin decesul tatălui. Sincere condoleanţe!**

COMEMORĂRI

Azi se împlinesc 6 luni de la trecerea în nefiinţă a celui care a fost un bun soţ şi tată
IACOB IOAN
Greu e tată fără tine, am rămas singuri în lume, veşnic nemîngîiaţi, cu ochii înlăcrimaţi. Nu te vom uita niciodată. Dumnezeu să te odihnească în pace!

DIVERSE

■ **S.C. ELLE-COMPANY S.R.L. anunţă retragerea din societate a asociatului Sacară Munteanu Dan. (87936).ÿ**

Monitor
GLOBAL

Info Marketing şi Computere

Noi tehnologii în Comunicaţii

Finanţe şi Afaceri

Politică şi Economie

Traduceri din:
- *The Economist*
- *Business Central Europe*
- *Focus*
- *Business Week*

SPECIALIŞTI ÎN CALCULATOARE, ATENŢIE !!!

COMPUTER GAMING WORLD
1993 BYTE AWARD OF DISTINCTION
PC MAGAZINE
Pick Your Perfect PC
winner
PERSONAL COMPUTER
l'ORDINATEUR INDIVIDUEL
Windows SOURCES
Best Windows Notebooks
CHIP
1993 ANNUAL WINDOWS 100 W MAGAZINE
COMPUTER SHOPPER
TOP 10
CADENCE EDITORS' CHOICE AWARD 1993
LABS PRODUCTS
CBG &H
BEST BUY
EDITORS' CHOICE
CODIES
MVP
1993 BYTE AWARD OF DISTINCTION
CHIP

vă puteţi cumpăra, vă puteţi abona la reviste de specialitate la sediul ziarului Monitorul (Smîrdan 5) sau sediul Monitorul de la parterul magazinului Materna.

AGENDA OMULUI DE AFACERI

IRITEX S.R.L.
execută lucrări de strungărie şi mecanică după proiect propriu sau al clientului:
- prototipuri ale inventatorilor
- îmbunătăţiri la utilajele existente
- maşini de tricotat ciorapi
- maşini de matlasat etc.

Str. Ciurchi nr. 47, telefon 144102

S.C COMPANIA R&S S.R.L.
vă oferă următoarele servicii:
- proiectare - montaj - reparaţii - întreţinere
mecanisme şi instalaţii de ridicat, instalaţii electrice, sanitare şi termice
- întocmeşte documentaţii în vederea obţinerii autorizaţiilor de efectuare a lucrărilor aflate sub incidenţa I.S.C.I.R.
- consultaţii tehnice în domeniul energetic, electric şi termotehnic
Şos. Nicolina nr. 80, tel. 125371, fax 114324

ALFA CIVIC
scule, dispozitive, unelte, accesorii
BOSCH
Tel. 032 / 137613

NEST SRL
distribuie
ceasuri elveţiene originale
Str. Florilor nr. 2, tel. 213525

CASA LEBĂDA
produce
hipoclorit de sodiu, uz casnic şi industrial, chit pentru geamuri
comercializează
perhidrol, prenadez, detergenţi
Şos. Bucium 23 (Fabrica de Gheaţă), tel. 232348

TOFAN GRUP SA
Filiala Iaşi
comercializează
anvelope şi camere auto
Str. Ghica Vodă 1B (demisol), tel. 114782
Contact: Cornel Arcip, Director

Agenţia pentru servicii de mariaj
DUET
asigură
totalitatea serviciilor necesare organizării unei nunţi
B-dul Ştefan cel Mare şi Sfînt, bl. B2, parter, tel. 147165
Contact: Doina Filipescu, administrator

AVATTI ELECTRONICS
comerţ produse electronice
Tătăraşi nr. 60-62, tel. 174054
Contact: Liana Bărbulescu, Cătălina Lehăduş

MOLDROM SA
import - export
materii prime, laminate din oţel şi materiale de construcţii
Str. Tătăraşi nr. 57, tel./fax 173025, 172799, 270499
Contact: Constantin Badea, Director executiv

EMI SRL
vinde
frigidere, congelatoare, combine frigorifice, aragaze, televizoare color, aspiratoare, maşini de spălat, maşini de cusut, aparataj electric, confecţii, tricotaje, încălţăminte
B-dul Independenţei 19, bl. 1-5, parter, tel./fax 117530

UNIVERSAL RX GROUP
tehnică de calcul
Str. Grigore Ureche nr. 3, tel./fax 112058
Contact: Boris Constantin, Director

CASA ITALIANĂ CARINA
comercializează
lenjerie femei,
încălţăminte femei,
încălţăminte sport
Str. V. Alecsandri nr. 8, tel. 115870

LUMEA SPRE CARE NE ÎNDREPTĂM

Prinţesa Anne este o susţinătoare înfocată a echipei de rugby a Scoţiei

La fiecare eseu al echipei scoţiene de rugby, împotriva echipei Franţei, prinţesa Anne, 44 ani, avea manifestări adolescentine. Ca şi tînărul de lîngă ea, Peter, fiul său cel mai mare pe care îl are cu Mark Philips. Însă ar mai fi o explicaţie pentru aceste explozii de suporter "înrăit": Anne datorează fericirea sa Scoţiei şi Bisericii scoţiene care, autorizînd recăsătorirea celor care au divorţat, i-au permis să se căsătorească a doua oară, cu Tim Laurence.

Ringo Starr - 15 ani de dragoste cu Barbara

Dintre cei patru Beatles, Ringo Starr a fost cel mai afectat de dezmembrarea celebrului grup. Şi-a găsit refugiul în drog şi alcool. Pînă în 1980, cînd a întîlnit-o pe Barbara Bach. Ea a ştiut să-i explice că "a asculta şi a înţelege cîntecul păsărilor este cel mai frumos lucru din lume". În 1981, Ringo s-a căsătorit cu Barbara. Săptămîna trecută, ei se plimbau pe străzile Londrei în căutarea primelor semne ale primăverii: cîntecul păsărelelor.

Tom Cruise şi Nicole Kidman se reîntîlnesc la New York

Iată într-adevăr un eveniment: Tom şi Nicole Cruise au petrecut o seară împreună, cinînd într-un restaurant din New York. Nicole consideră că-şi neglijează cariera dînd prea multă importanţă căsătoriei. De altfel, producătorii prea o consideră numai "Doamna Tom Cruise!" Şi de aceea a decis să-şi facă viaţa fără a ţine cont de proiectele şi angajamentele soţului ei. A fost nevoie de insistenţele părinţilor săi pentru a o determina să-şi scurteze vacanţa şi să se întîlnească cu Tom. Fie măcar şi pentru cît durează o cină la un restaurant...

"În faţă am viaţa cu soţia mea şi copiii mei"

■ *o teribilă declaraţie de dragoste făcută de Alain Delon*

Acum trei săptămîni, la Festivalul filmului, de la Berlin, el a primit ***"Ursul de aur" pentru întreaga sa carieră.*** Nu şi-a mascat deloc bucuria. Mai ales că în această călătorie a fost însoţit de Rosalie, soţia sa, care a primit cea mai frumoasă declaraţie de dragoste...

A ridicat braţele în sus, a trimis sărutări din vîrful degetelor şi a spus chiar: "***Ich bin auch ein Berliner***", celebrele vorbe ale lui John Kennedy: ***"Sînt un berlinez".*** Şi apoi a izbucnit în rîs. În marea sală a ***"Zoo Palast",*** juriul a recompensat întreaga sa carieră cu "Ursul de aur", iar el era realmente fericit. Ce e de mirare e că el, bărbatul mîndru, cel totdeauna stăpîn pe sine, a avut curajul să-şi arate fericirea. Pentru că la Berlin, Delon a rîs mult. În ajunul festivităţii, asaltat de fotografi şi cameramani, a sărit de pe scaun pe o masă, a ridicat braţele în sus şi a salutat asistenţa, cu sărutări şi hohote de rîs. De multe ori, la Berlin, a vrut să-şi ascundă trăirile... Dar era emoţia unui actor foarte bun şi recunoscut ca atare, emoţia unui bărbat care va avea - iată - şaizeci de ani în noiembrie! A unui bărbat care a sfîrşit cu falsele impresii. Pentru prima oară, Alain Delon a fost el însuşi, fără falsă pudoare. A vorbit despre problemele sale intime: "***Sînt într-o perioadă crucială a vieţii mele. Mai pot aştepta de acum începutul sfîrşitului sau crepusculul". "Nu mi-e frică de bătrîneţe, nici de moarte, doar de neputinţă sau pierderea memoriei, cum se întîmplă cu Ronald Reagan. Nu vreau să nu mai fiu întreg, indiferent dacă e vorba de fizic sau mental".*** Şi mai ales a impresionat că acest bărbat care s-a arătat a fi de atîtea ori un dur, a îndrăznit să mărturisească: ***"O mare mare parte a carierei mele a rămas în urmă. În faţă se află viaţa mea cu Rosalie şi cu copiii mei. Dacă fac mai puţine filme este din cauză că lucrurile s-au schimbat în această lume a «umbrelor pe pînză» şi dacă a trebuit să aleg între meseria mea şi aceea de a avea copii, ei bine, am ales copiii***". Vocea sa era puternică, doar privirea i-a tremurat a emoţie. O privire caldă pentru că s-a întîlnit cu cea a soţiei sale. Discretă şi calmă, Rosalie a primit cea mai frumoasă declaraţie de dragoste: Alain nu i-a dăruit numai pe Anouchka, 3 ani, şi pe Alain-Fabien, care are aproape un an. El i-a oferit un viitor. Şi viaţa sa. **(Traducere şi adaptare, după "Paris Match", de A.M. VIŢCU)**

45. INTERNATIONALE FILMFESTSPIELE BERLIN

Un record de longevitate

"Pentru mine, vîrsta nu contează"

■ *afirmă un mire de 102 ani*

Un englez în vîrstă de 102 ani a reuşit să cucerească o văduvă de 53 de ani cu poveştile lui din primul război mondial şi s-a căsătorit cu ea. Veteranul George Brumwell Jameson, care a primit Crucea Militară pentru acte de curaj, a cunoscut-o pe Julie Robinson, datorită faptului că fosta profesoară l-a auzit la televizor povestind fapte de arme din primul război mondial şi a fost fermecată de curajul lui Jameson. Cei doi se declară acum foarte îndrăgostiţi unul de celălalt, notează REUTER. Proaspătul mire, care era văduv de 15 ani, a afirmat: ***"Nu dau doi bani pe ce crede lumea; pentru mine, vîrsta nu contează".***

Paul Newman ia lecţii de actorie de la Robert Redford

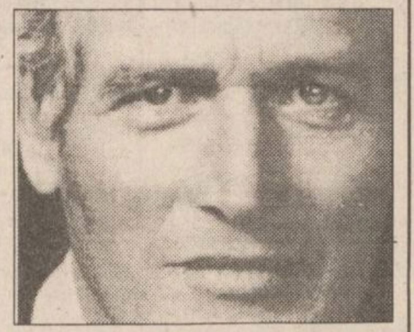

Celebrul actor american Paul Newman l-a invitat, în calitate de preşedinte al şcolii de actorie "Actors Studio", pe vechiul lui prieten Robert Redford, să ţină o prelegere la Noua Şcoală pentru Cercetare Socială. Redford a vorbit timp de patru ore despre regie şi actorie. Aşezat în primul rînd de bănci, Paul Newman n-a pierdut nici un cuvînt din lecţia oferită de colegul său. **(după "International Herald Tribune")**

Snelli & Natura

extract pentru slăbire rapidă

Fiecare dintre noi a căpătat de-a lungul timpului, din diferite motive, cîteva kilograme în plus. Puteţi scăpa cu uşurinţă de această povară folosind extractul hidroalcoolic cu plante aromate pentru slăbit SNELLI & NATURA. Extractul a fost pus la punct, după ani de cercetări, de către medici recunoscuţi, în laboratoarele italiene. Folosind acest extract, cîte 40 de picături înainte de fiecare masă, veţi obţine, în 2-3 săptămîni, rezultate spectaculoase, care vă vor uimi şi pe dumneavoastră.
Peste tot în lume, zilnic, milioane de oameni îşi păstrează silueta folosind cu succes SNELLI & NATURA

Acest produs se găseşte la magazinul **FRAROM**
B-dul Independenţei, tel. 112180, 112122.

TV EUROPA NOVA
canal 54

Miercuri, 15 martie, ora 21,00

FILM

Impulsuri cardiace

producţie SUA
cu: Andy Kaufman, Bernadette Peters
regia: Allan Arkush

Atenţie conducători auto profesionişti !

PLĂCI AUTO
de identificare
■ dreptunghiulare R70
■ triunghiulare R69
Obligatoriu de la 1 iunie 1995
cf. HG 594/1991, cap. IV

Unic distribuitor
UNIVERSAL RX GROUP
6600 Iaşi, str. Grigore Ureche 3, tel/fax:112058, 212660

HOROSCOP

BERBEC

(21 mart. - 20 apr.):

👍 Capacitatea de concentrare vă ajută să depăşiţi un moment delicat. Prietenii fac noi gesturi de apropiere faţă de dvs.

TAUR

(21 apr. - 20 mai):

✋ Presupunerile pe care le avansaţi nu au la bază nici un argument. Cu toate că vă vine greu, e mai bine să cedaţi în disputa pe care o purtaţi.

GEMENI

(21 mai - 21 iun.):

👌 Concentraţi-vă atenţia asupra unui singur obiectiv, veţi fi pus(ă) la încercare pe teren profesional şi e posibilă o promovare.

RAC

(22 iun. - 22 iul.):

✋ Investiţiile pe termen scurt sînt de preferat în această perioadă. Relaţiile cu partenerii cunosc o perioadă de încordare.

LEU

(23 iul. - 22 aug.):

✋ Delăsarea vă poate face să pierdeţi contacte importante pentru viitor. Vi se va cere mai mult dinamism şi mai multă disciplină.

FECIOARĂ

(23 aug. - 22 sept.):

👎 Ambiţiile dvs. nu sînt de data aceasta exagerate, puteţi chiar plusa. Atenţie, însă: şansele "concurenţei" nu trebuie subapreciate.

BALANŢĂ

(23 sept. - 22 oct.):

✋ Treceţi cu destulă labilitate de la o stare de spirit la alta, lucru care-i descumpăneşte pînă şi pe cei mai apropiaţi.

SCORPION

(23 oct. - 21 nov.):

✋ Pasivitatea dvs. este inexplicabilă, doar dvs. îi cunoaşteţi motivul. Căutaţi să fiţi mai explicit(ă), altfel puteţi fi răstălmăcit(ă).

SĂGETĂTOR

(22 nov. - 21 dec.):

👎 Favorurile care vi se acordă trebuie privite cu neîncredere. Aveţi grijă să nu vi se întindă o cursă sub masca bunăvoinţei.

CAPRICORN

(22 dec. - 19 ian.):

✋ Vă complicaţi prea mult în imaginarea unor scenarii ascunse. Jocurile de interese v-au scos din cursă, pentru moment.

VĂRSĂTOR

(20 ian. - 18 febr.):

👌 Postura în care vă aflaţi vă avantajează, nu pierdeţi startul. Problemele legate de starea de sănătate vă preocupă prea mult.

PEŞTI

(19 febr. - 20 mart.):

👎 Lipsa de implicare nu e admisibilă într-o situaţie tensionată. A sta la o parte pînă ce trece furtuna e totuna cu a fi împotriva tuturor.

LEGENDA:

- 👎 - **vă paşte ghinionul**
- ✋ - **prudenţa e mama înţelepciunii**
- 👍 - **n-aveţi nimic de pierdut**
- 👌 - **şansa vă surîde**

INTEGRAMA ZILEI

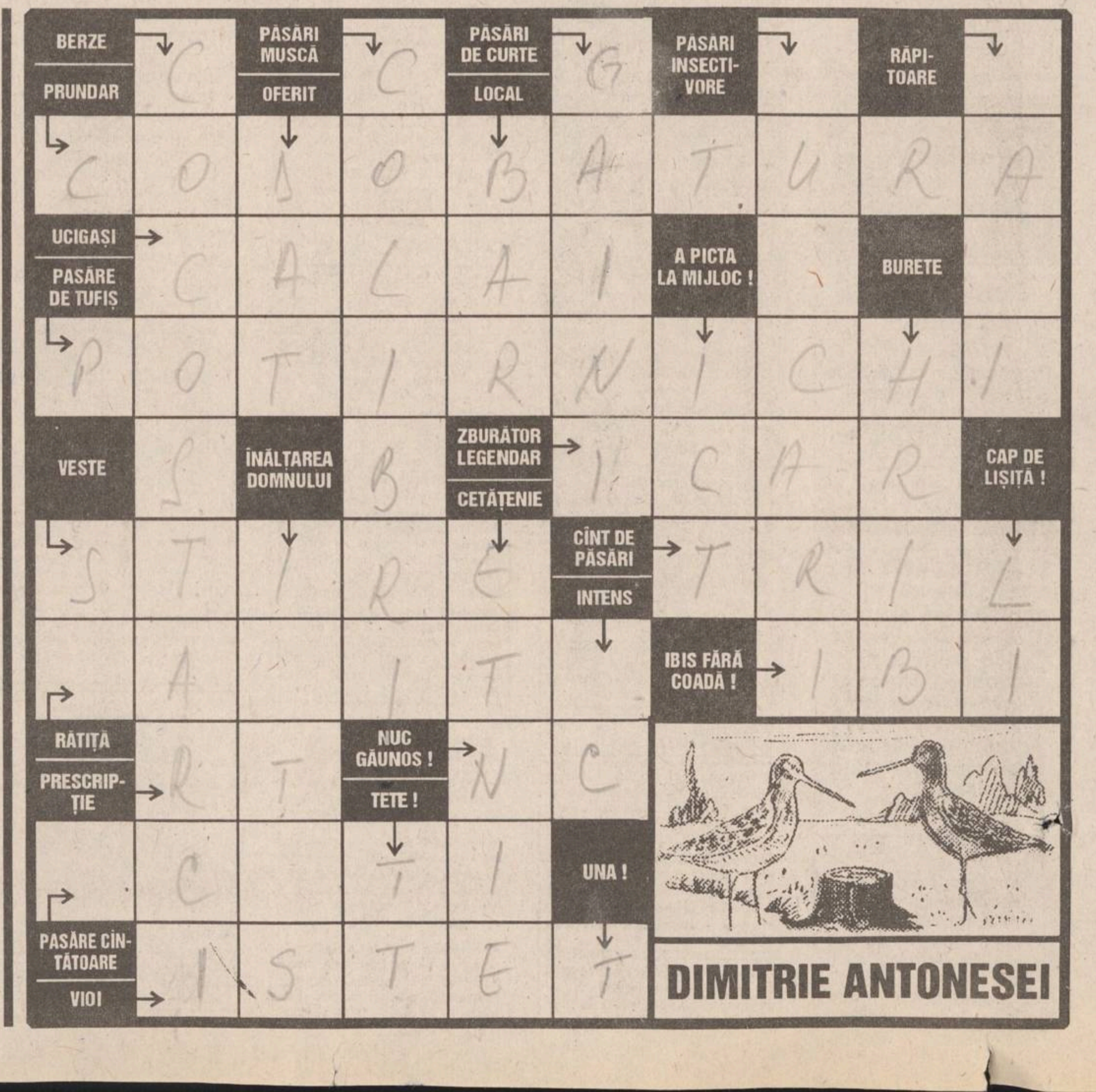

DIMITRIE ANTONESEI

BIBLIOTECA
CENTRALĂ UNIVERSITARĂ
„M. EMINESCU" IAȘI

JOI
16 martie 1995
An V,
Nr. 62 (1125)
12 PAGINI
300 LEI
pentru Republica
Moldova - 30 bani

cotidian de informații
Monitorul

SECȚIUNEA
A
ȘTIRI,
OPINII,
COMENTARII

Înainte de a anunța Poliția,
Salvarea sau Pompierii,
sunați la MONITORUL!
17.25.57
14.56.10

Director onorific: AUREL LEON
Redactor șef: DAN RADU

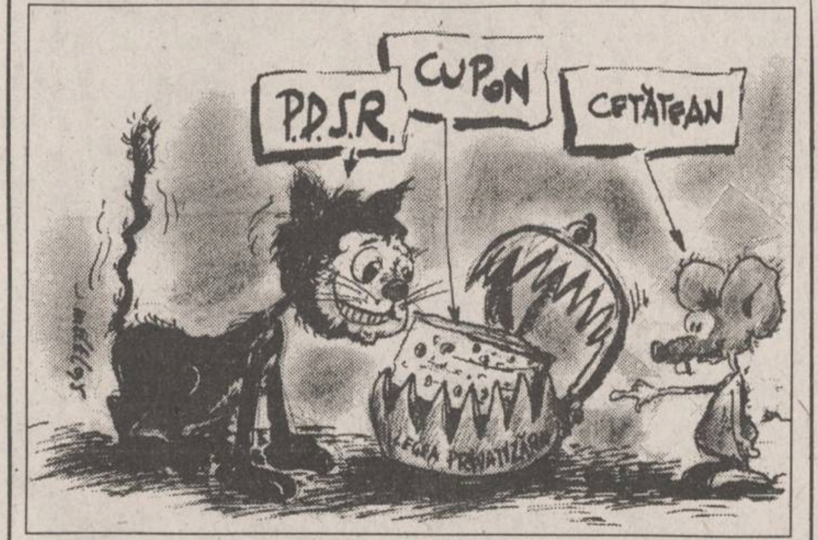

Unii analiști consideră că emiterea cupoanelor nominative este o manevră electorală a PDSR

O nouă lege a privatizării

■ *pe lîngă certificatele de proprietate, vor fi emise cupoane nominative* ■ *acestea vor putea fi schimbate contra acțiuni pînă la 31 martie 1996* ■

Camera Deputaților a dezbătut ieri, pe articole, Legea pentru accelerarea privatizării, urmînd ca votul final să fie exprimat într-o ședință ulterioară. Legea este considerată de mulți drept o încercare a actualei puteri de a cîștiga capital electoral.

Astfel, pe lîngă certificatele de proprietate, (în valoare de 25.000 lei, vor fi emise cupoane nominative a căror valoare este de aproximativ 800.000 lei. În termen de 60 de zile de la intrarea în vigoare a legii, gurvenul va lua măsuri pentru întocmirea listelor cu persoanele care au dreptul la cupoane nominative (cetățenii români în vîrstă de peste 18 ani). Cuponul, împreună cu carnetul cu cele cinci certificate de proprietate, va putea fi preschimbat pe una sau mai multe acțiuni, în funcție de valoarea unei acțiuni. Eliberarea de acțiuni în schimbul cupoanelor și carnetelor se va face de către FPP, CEC, Poșta Română, societățile bancare cu capital de stat și societățile de asigurare cu capital de stat la care se vor depune cupoanele și certificatele.

Ele vor percepe un comision de maxim două miimi din valoarea unică de schimb a certificatelor și cupoanelor prezentate pentru schimbarea în acțiuni.

Acest proces se va desfășura pînă la în ianuarie 1996. De la 1 ianuarie pînă la 31 martie 1996, cupoanele și carnetele nepreschimbate se pot depune la FPP, pentru a deveni acționari la aceste fonduri. După 1 aprilie 1996, cupoanele și carnetele cu certificate neutilizate își pierd valabilitatea.

Societățile particulare de investiții nu pot participa ca intermediari.

Societățile comerciale prestatoare de servicii în agricultură (Agromec, Servagromec, Agroservice) se vor privatiza pe baza unui raport de evaluare întocmit de către o comisie formată din reprezentanți ai FPS, FPP, Prefecturii, Direcției Finanțelor Publice și Ministerului Agriculturii. Participă cu drept de preempțiune producătorii deținători de teren agricol, într-o cotă de minimum 35%, pentru ca aceștia să posede astfel pachetul de acțiuni de blocaj. Acest articol a fost propus deoarece privatizarea acestor unități prin metoda MEBO nu a dat rezultate mulțumitoare, unitățile practicînd tarife mari. S-a inserat în textul legii, la insistențele deputatului Dan Cristian Popovici (PRM), exceptarea de la procesul de privatizare a societăților comerciale cu capital de stat din agricultură înființate prin Legea nr. 15/1990 și Legea nr. 31/1990 (foste IAS). **(Mirela ANTONIU)**

Manipulare sau incompetență crasă?

Un ofițer SRI din Iași a încercat să intimideze un asistent universitar

■ *folosind diverse amenințări, el a încercat să-l convingă pe istoricul Mihai Ungureanu să "colaboreze" cu SRI* ■ *ofițerul a fost demis din funcție* ■

Un comunicat al Biroului de presă al SRI a anunțat ieri că a fost demis un ofițer SRI din Iași. Acesta s-a făcut vinovat de ***"comportament abuziv, incompatibil cu legile în vigoare"***, încercînd să-l abordeze în mai multe rînduri pe ***asistentul universitar Mihai Răzvan Ungureanu*** **(foto)** de la Facultatea de Istorie a Universității "Alexandru Ioan Cuza" din Iași.

Cadrul universitar, care s-a plîns Parlamentului că este amenințat de ofițerul SRI, este un cunoscut cercetător care studiază problema minorității evreiești și, în special, acomodarea evreilor în zona de nord a României.

Într-un interviu acordat postului de radio ***"Nord-Est"***, Mihai Răzvan Ungureanu a povestit cum au decurs întîlnirile sale cu ofițerul SRI. ***"Cu maiorul Ioan Chirilă m-am întîlnit prima dată în 5 septembrie 1994, cînd m-a scos sub un pretext fals din casă pentru a-mi atrage atenția că pot fi oricînd incriminat de trădare de patrie prin prezumtiva mea racolare de către un un serviciu de spionaj dușman țării. Mi-a spus că în bagajul unui cetățean străin s-a găsit o fișă de-a mea personală, ceva în genul fișelor de cadre. Mi-a explicat calitățile foștilor securiști, dar nu a uitat să mă «tragă de urechi» în ceea ce privește genul de istoriografie pe care o profesez eu. (Intenția mea științifică declarată este de a studia minoritățile din Moldova). Maiorul Chirilă a ținut să-mi arate că știe de contractele mele cu diverse universități din Ungaria, Israel, Anglia, Germania, acestea fiind colaborări pe care nu le-am ascuns niciodată. Ce m-a derutat a fost că nu părea a fi o inițiativă personală, era teleghidat și mi-a confirmat chiar el bănuiala că îndeplinește o misiune coordonată de București"***, a detaliat Mihai Răzvan Ungureanu.

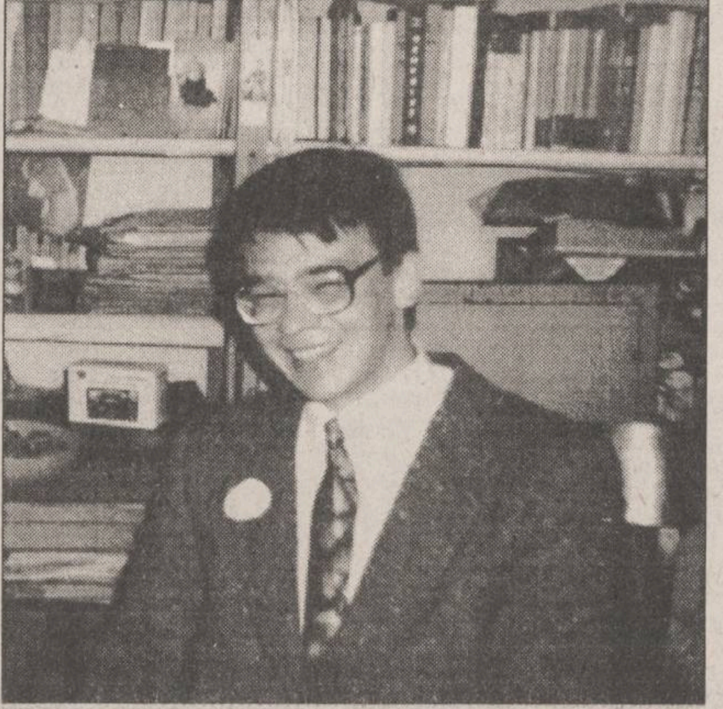

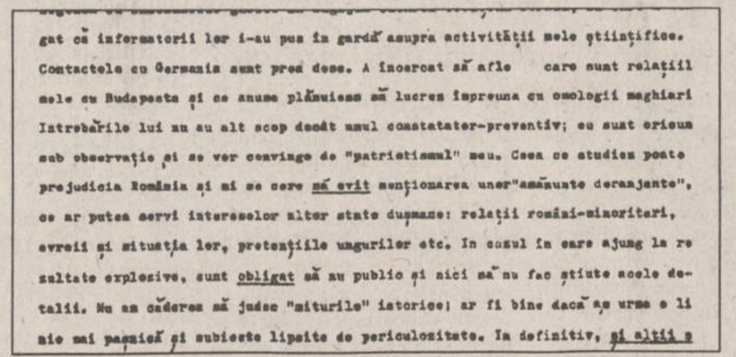

gat că informatorii lor i-au pus in gardă asupra activității mele științifice. Contactele cu Germania sunt prea dese. A incercat să afle care sunt relațiile mele cu Budapesta și ce anume plănuiesc să lucrez impreuna cu omologii maghiari. Intrebările lui nu au alt scop decît unul constatator-preventiv; eu sunt oricum sub observație și se vor convinge de "patriotismul" meu. Ceea ce studiez poate prejudicia România și mi se cere să evit menționarea unor "amănunte deranjante", ce ar putea servi intereselor altor state dușmane: relații români-minoritari, evreii și situația lor, pretențiile ungurilor etc. In cazul in care ajung la rezultate explozive, sunt obligat să nu public și nici să nu fac știute acele detalii. Nu am căderea să judec "miturile" istorice; ar fi bine dacă aș urma o linie mai pașnică și subiecte lipsite de periculozitate. In definitiv, și alții s

Facsimil după o declarație a asistentului Răzvan Ungureanu adresată Comisiei parlamentare de control a activității SRI: "Ceea ce studiez poate prejudicia România și mi se cere să evit menționarea unor "amănunte deranjante", ce ar putea servi intereselor altor state dușmane: relații români - minoritari, evreii și situația lor, pretențiile ungurilor etc. În cazul în care ajung la rezultate explozive, sînt obligat să nu public și nici să nu fac știute acele detalii. Nu am căderea să judec «miturile» istorice; ar fi bine dacă aș urma o linie mai pașnică și subiecte lipsite de periculozitate. În definitiv, și alții se pot ocupa de istoria minoritarilor în Moldova."

Ulterior, asistentul universitar a fost contactat în mai multe rînduri, iar atunci cînd a refuzat categoric colaborarea cu SRI, au început telefoanele de amenințare.

"Cazul Patapievici a umplut paharul și am hotărît să mă adresez comisiei din Parlament care se ocupă de SRI. Am fost ajutat moral de mulți prieteni, însă vreau să mulțumesc în mod special domnilor Liviu Antonesei, Nicolae Manolescu, Ștefan Augustin Doinaș, Andrei Pleșu și Gabriel Liiceanu", a afirmat Răzvan Ungureanu.

În comunicatul primit la redacție din partea Biroului de presă al SRI se specifică următoarele: ***"Acțiunea a fost inițiată conform unei metodologii de muncă aprobată în principiu, vizînd protejarea domnului Ungureanu față de eventualele riscuri de a fi antrenat în activități contrare intereselor României"***.

Cum am precizat încă de la început, considerîndu-se că maiorul Ioan Chirilă de la serviciul contrainformații din cadrul SRI Iași a comis unele abuzuri (în comunicatul SRI se menționează că ***"ofițerul respectiv a dovedit în acest caz un comportament abuziv, incompatibil cu legile care reglementează acțiunile și activitățile SRI"***), acesta a fost concediat.

Nu am reușit să-l contactăm pe actualul maior în rezervă Ioan Chirilă, însă am aflat că acesta nu a mai fost văzut de multă vreme prin oraș. Singurele date pe care le-am putut afla sînt că I. Chirilă are în jur de 45 de ani, este înalt și uscățiv și poartă ochelari de vedere. **(Nicolae MANOLIU)**

NOUTĂȚILE ZILEI

Posibilă scumpire a biletelor RATC

În curînd, prețul unei călătorii cu mijloacele de transport în comun ale RATC Iași ar putea crește de la 150 de lei în prezent, la 200 de lei, ceea ce ar însemna scumpirea unui bilet, valabil două călătorii, de la 300 de lei la 400 de lei.

Această intenție de majorare a biletelor de transport în comun de pe raza municipiului Iași a fost făcută public, ieri, de Nicolae Abălașei, directorul tehnic al RATC Iași, ea fiind înaintată, pentru a putea fi supusă aprobării Consiliului local municipal Iași, în ședința extraordinară din 10 aprilie a.c. **(Edmond MACRI)**

Miting de protest la Iași

Într-o adresă către Primăria Municipiului Iași, un grup de opt organizații sindicale ieșene de la "Romtelecom", "Poșta", RATC, "Energetica" CET 1, "Energetica" CET 2, "Romgaz", F.R.E., PECO fac cunoscut faptul că vor organiza o adunare publică în ziua de 17 martie, între orele 14,30 - 16,30 în fața Prefecturii. Scopul adunării publice îl constituie manifestarea protestului în legătură cu promovarea de către Guvern a Ordonanței de urgență pentru moderarea creșterii salariilor în anul 1995, în regiile autonome de interes național și local și în societățile comerciale cu capital majoritar de stat. Primarul a autorizat mitingul de protest. ***(Alte amănunte despre acțiunile sindicatelor ieșene în pag. 4A)*** **(Lucian LEONTE)**

Se dezmembrează și Alianța Civic-Liberală

PNL va solicita PAC și PL'93, în ședința Alianței Civic-Liberale de joi, să se retragă din alianță, ținînd cont de faptul că aceste două partide nu mai funcționează în Convenția Democratică. Președintele PNL a adăugat că recomandarea pe care o va face Comitetului Național de Coordonare al ACL este în conformitate cu Protocolul de funcționare al alianței. Acesta prevede că toate acțiunile ACL se desfășoară în cadrul ACL și au ca scop unificarea formațiunilor de orientare liberală din Convenția Democratică.***(Amănunte despre disensiunile din CDR în pagina 5A)***

Nici o victimă în urma prăbușirii unui avion

Un avion de producție rusească Antonov (AN-24) s-a prăbușit lîngă Baku, dar toți cei șase pasageri și zece membri ai echipajului au supraviețuit, informează Reuter. Avionul venea din capitala Armeniei, Erevan, și se îndrepta spre orașul rusesc Kislovodsk. Unul dintre motoare s-a defectat în apropierea capitalei azere. Pilotul a cerut permisiunea de a ateriza pe aeroportul din Baku, dar nu a mai reușit să facă manevra, avionul prăbușindu-se înainte de a atinge pămîntul. Cîțiva dintre cei aflați la bord au fost ușor răniți și transportați la spital.

Polițiștii români vor fi dotați cu pistoale "Colt"

Ministrul de Interne, ***Doru Ioan Tărăcilă***, s-a întîlnit, miercuri, cu președintele firmei americane "Colt", pentru a stabili colaborarea de principiu în vederea dotării polițiștilor români cu pistoale "Colt". Tărăcilă a afirmat că nu contează marca firmei, ci randamentul ei. ***"Una e să tragi cu un pistol «Carpați», cu care ochești în picior și nimerești în cap, și alta e să folosești un pistol «Colt», care-i dă polițistului posibilitatea să se apere fără a face victime"***, a mai precizat Tărăcilă.

La Otopeni

Un nou atentat fantomă

Forțele antiteroriste ale poliției și securității Aeroportului Internațional Otopeni au încheiat, miercuri, la ora 12,00, acțiunea de control a aeronavelor aflate pe pistă, după ce, la ora 9,35, un apel telefonic înștiințase turnul de control că la bordul unui avion Boeing-737 a fost plasată o bombă. Comandantul aeroportului, Constantin Tudose, a declarat Agenției MEDIAFAX că acțiunea de control a fost aplicată la toate avioanele ce se aflau la sol în momentul anunțului. "Este vorba de două AIRBUS-uri, cinci Boeing-uri, un BAC și un avion sîrbesc. În momentul apelului telefonic, un Boeing se afla în zbor spre Bruxelles. Avertizat, comandantul aeronavei s-a întors din drum și a aterizat, la ora 10,20, pe Aeroportul Timișoara. În avion se aflau 50 de pasageri și opt membri ai echipajului. "La ora 10,47 a început controlul efectiv al aeronavei și a tuturor persoanelor care se aflau în el", a declarat comandantul Aeroportului Timișoara, ing. Marian Leș. Echipele speciale nu au găsit nici o bombă.

Astăzi, de la ora 12,00

Grevă a salariaților Televiziunii Române

■ *acțiunea grevistă este inițiată de Sindicatul Liber din TVR, condus de Dumitru Iuga*

Președintele SLRTV, ***Dumitru Iuga*** **(foto)**, a hotărît să continue greva foamei, ***"intrînd în izolare totală pînă la stabilirea legalității. Este limpede că în această fază a protestului un om nu poate supraviețui mai mult de cîteva zile"***, se arată într-un comunicat remis Agenției MEDIAFAX de Biroul Executiv al SLRTV. Luînd cunoștință de ***"ilegalitatea comisă, astăzi, 15 martie, sub oblăduirea Parlamentului României, de către Comisiile pentru artă, cultură și mijloace de informare în masă, prin care candidatul personalului SLRTV, domnul Gabriel Liiceanu, a fost respins pentru nominalizare în viitorul Consiliu de Administrație al Televiziunii, fiind preferat, în schimb, Paul Șoloc, persoană care nu figurează printre cei patru cîștigători ai alegerilor desfășurate la 25 iulie 1994, Biroul Executiv al SLRTV a hotărît întreruperea lucrului în Televiziune, pentru început în ziua de 16 martie, de la orele 12,00, pe timpul cît va avea loc un miting al salariaților SLRTV în incinta instituției"***, se arată în comunicat.

Aseară, în Liga Campionilor la fotbal

I.F.K. Gøteborg - BAYERN MÜNCHEN 2-2 (0-0)

În tur: 0-0. Au înscris: ***Lillienberg*** ('79), ***Martinsson*** ('90) / ***Zickler*** (' 64) și ***Nerlinger*** ('72) /

AJAX AMSTERDAM - Hajduk Split 3-0 (2-0)

În tur:0-0

PARIS ST. GERMAIN - C.F. Barcelona 2-1 (0-0)

În tur: 1-1. Au înscris: ***Rai*** ('73), ***Guerin*** (' 83) / ***Bakero*** ('50). Hagi a jucat timp de 70 de minute, în echipa spaniolă.

Benfica Lisabona - A.C. MILAN 0-0

În tur: 0-2.

În semifinale se vor întîlni, la 5 și 19 aprilie: ***Bayern München - Ajax Amsterdam*** și ***P.S.G. - A.C. Milan***. Primele echipe vor fi gazde în jocurile tur.

GRUPUL DE PRESA NORD-EST
Cotidianul MONITORUL

Sînteți o persoană dinamică, ambițioasă, cu imaginație?
O carieră profesională plină de promisiuni vă așteaptă dacă vă alăturați departamentului nostru de marketing/promovarea vînzărilor.

Puteți obține formulare de înscriere zilnic, între orele 9,00 - 15,00, de la sediul cotidianului
MONITORUL,
str. Smîrdan nr. 5.
Relații la telefon 172557.

○ vîrsta maximă 35 ani
○ constituie un avantaj cunoașterea limbii engleze.

Dosarul de concurs (formularul completat, curriculum vitae) vor fi depuse pînă cel tîrziu vineri, 17 martie 1995.

SAFI SA
SOCIETATEA DE ASISTENȚĂ FINANCIARĂ ȘI INVESTIȚII
FINANCIAL SERVICES AND INVESTMENT COMPANY

FONDUL PRIVAT DE PENSII

De luni pînă vineri,
între orele 9,00 - 18,00,
la Biroul SAFI IAȘI

Casa Modei (mezanin)

Relații la telefon 032/211727
între orele 9,00 - 16,00

MONITORUL DE IAȘI

Astăzi, la ora 12,00

Radio NORD-EST va transmite în direct o conferință de presă despre "cazul Iasmina"

La inițiativa ziarului COTIDIANUL, astăzi, la ora 12,00, se va desfășura la București, o conferință de presă intitulată "Ziariștii solidari cu Iasmina". Conferința de presă va fi transmisă în direct, simultan, de Radio NORD-EST Iași și Radio TINERAMA București. Violeta Calinciuc va răspunde în direct întrebărilor ziariștilor, din studioul postului de radio NORD-EST. Inițiativei ziarului COTIDIANUL i s-au alăturat peste 20 de publicații, urmînd ca și alte posturi de radio și televiziune sau publicații să le urmeze exemplul. În textul transmis de ziarul COTIDIANUL se spune: "După cum știți, Iasmina **(foto)** a fost contaminată cu HIV în spital. Mama fetiței este, ca și noi, ziaristă. Ioana Iasmina putea fi copilul oricăruia dintre noi". Această inițiativă face parte dintr-un program mai amplu, destinat strîngerii de ajutoare financiare pentru familiile care se află în proces cu Ministerul Sănătății. **(O.S.)**

Pentru nouă zile, în această dimineață

Primarul va pleca la Padova

O delegație formată din 21 de persoane, condusă de Constantin Simirad, primarul municipiului Iași, pleacă în cursul acestei dimineți spre Padova (Italia), la invitația primarului acestei localități înfrățite cu orașul Iași, Flavio Zanonato. Scopul deplasării și obiectivele vizitei au fost expuse, ieri, în cadrul unei scurte conferințe de presă, decătre primarul Constantin. Subliniind că scopul vizitei îl constituie răspunsul la vizitele primarului și respectiv a viceprimarului Padovei la Iași, în cursul anului trecut, primarul municipiului a declarat că, datorită alegerilor locale care vor avea loc în această vară în Italia, municipalitatea orașului italian a insistat ca vizita delegației ieșene să aibă loc înaintea acestor alegeri, astfel încît autoritățile locale din Padova să poată prezenta locuitorilor înfrățirea cu municipiul Iași. În ceea ce privește planurile acestei vizite, Constantin Simirad a declarat: "La Padova ne vom pune în contact cu omologii delegației noastre și cred că se vor lega o serie de relații directe între consilierii municipali din Iași și consilierii municipali din Padova".

Menționăm că vizita delegației ieșene în Italia se va desfășura în perioada 17-25 martie a.c., deplasarea făcîndu-se cu două microbuze. **(Edmond MACRI)**

Eveniment cultural

Ion Solacolu la Prelecțiunile Junimii

Astăzi, 16 martie, la ora 16,00, la Casa Pogor, în cadrul Prelecțiunilor Junimii, cunoscutul om de cultură Ion Solacolu - stabilit de mulți ani în Germania - va conferenția pe tema Poezie și Politică la Dialog. Amintim că revista "Dialog" a d-lui Solacolu, care apare în Germania, este una din cele mai bune publicații românești de peste hotare. Aici, de-a lungul vremii, au apărut multe texte interzise în România comunistă.

Vineri, 17 martie a.c., la ora 17,00, dl. Ion Solacolu va conferenția la sediul PAC din Iași, în cadrul Dialogurilor PAC, pe tema: "Extremism sau democrație?", cu subtitlul "O privire în prezentul și viitorul politic al țării". Credem că personalitatea și experiența deosebită a d-lui Solacolu vor constitui pentru toți auditorii un prilej de meditație, dar mai ales de... dialog. **(Dorin POPA)**

Pentru a moderniza stadionul din Copou

Iolanda Balaș-Söter s-a aflat la Iași

Ieri dimineață, în Sala Verde a Prefecturii, începînd cu ora 10,30, a avut loc o întîlnire între reprezentanți ai autorităților județului și doamna Iolanda Balaș-Söter **(foto)**, președinta Federației Române de Atletism, aflată în fruntea unei delegații, în vizită în orașul Iași. Întîlnirea a fost prilejuită de intenția Federației Române de Atletism, personal a doamnei Iolanda Balaș-Söter, de a moderniza stadionul "Emil Alexandrescu" din Copou, prin dotara acestuia cu o pistă de atletism modernă, dintr-o suprafață sintetică de poliuretan, foarte rezistentă și garantată pe o perioadă de 15 ani. Însoțită de reprezentantul firmei Politan din Germania, doamna Söter a subliniat că din cele șase oferte, F.R.A. a ales soluția cea mai ieftină și cea mai bună la ora actuală, aceea a firmei Politan.

Doamna Söter a declarat că utilarea stadionului din Iași cu pistă din material sintetic furnizat de firma Politan se ridică la suma de aproximativ 536 de milioane de lei, sumă ce va trebui să fie rambursată eșalonat în 5 rate, primele trei în anul 1995, următoarele două anul viitor. Prima rată pe anul curent, în valoarea de 80 de milioane de lei, va trebui rambursată în luna iunie, valoarea totală ce va trebui rambursată pînă la 31 decembrie 1995 fiind de circa 200 de milioane de lei.

Din păcate, totul a rămas la stadiul de bune intenții, deoarece lipsa acută a banilor, a făcut ca această vizită să fie doar una protocolară. Pentru a salva totuși aparențele, Dan Irimiciuc, consilier municipal, a propus autorităților județului să întocmească un deviz estimativ, pe care, în prima ședință a Consiliului local municipal, acesta să îl poată pune în discuție, pentru a se putea identifica eventualele surse de finanțare. **(Edmond MACRI)**

Reporterii MONITORULUI au încercat să găsească locul unde moartea îi pîndește pe copii

Infectarea cu HIV a micuței Mariana, între Leagănul de copii și Spitalul "Sfînta Maria"

Săptămîna trecută, Luminița Trofin din Iași a decis să facă publică tragedia fiicei sale, Mariana *(foto dreapta)* în vîrstă de cinci ani și jumătate. Copilul a fost depistat seropozitiv în luna octombrie a anului trecut, în urma efectuării testului HIV la spitalul "Sf. Maria" din Iași. În luna februarie a acestui an, fetița a fost confirmată ca seropozitivă, în urma unui test solicitat de mamă Laboratorului de bacteriologie din cadrul Leagănului de copii Iași. A devenit, astfel, limpede că micuța Mariana a fost infectată cu virusul morții - HIV. Plecînd de la afirmațiile mamei Marianei, care a susținut că fetița ei, nu a urmat tratament injectabil în afara Leagănului de copii - unde copilul a stat 11 luni - și a spitalului de copii "Sf. Maria" - unde Mariana a fost internată de trei ori -, reporterii "Monitorului" au efectuat o anchetă cu scopul de a stabili împrejurările în care fetița a fost infectată.

■ *Maternitatea este exclusă din calcule*

Deși directoarea Leagănului de copii, prof. dr. ***Cristiana Dragomir,*** a afirmat că Mariana a avut puține șanse de a fi infectată în Leagăn, copilul fiind găsit seronegativ în urma unui test efectuat în luna mai a anului 1990, dr. ***Irina Mitroi,*** director adjunct al Centrului de Medicină Preventivă și Poliție Sanitară Iași, ne-a declarat că ***acel test nu poate fi semnificativ decît pentru a elimina posibilitatea infectării fetiței la maternitate.*** "Virusul se poate depista după șase-opt săptămîni cînd se produce virajul serologic, atunci cînd apar anticorpii și cînd HIV apare în reacție ca pozitiv. Dacă în luna mai a anului 1990 copilul a fost găsit seronegativ, ***acest lucru demonstrează că la nașterea fetiței - pe 1 octombrie 1989 - nu s-a produs nimic la maternitate",*** ne-a declarat dr. Mitroi. In timpul cît a stat la Leagăn, Mariana a avut două internări, la spitalul de copii "Sf. Maria", unde a urmat tratament injectabil. Directorul spitalului, dr. ***Marin Burlea*** **(foto stînga jos)**, a respins însă - într-o declarație dată săptămîna trecută reporterilor "Monitorului" - orice tendință sau tentativă de a se asocia infectarea cu HIV a copilului cu spitalul pe care îl conduce. "Copilul a avut trei spitalizări în spitalul de copii. Penultima dintre ele a fost în februarie 1990. În luna mai s-a efectuat, de către Centrul de Medicină Preventivă, o testare în Leagăn, în urma căreia fetița a fost găsită seronegativă. În aceste condiții, ***orice tentativă sau tendință de a atribui sau de a corela infecția HIV cu cele două spitalizări este absolut ilogică, pentru că, probabil, fenomenul s-a produs, să spunem, după luna mai a anului 1990",*** a declarat dr. Marin Burlea.

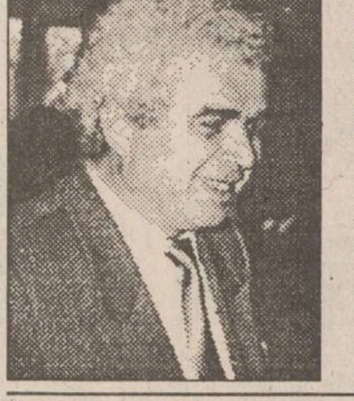

■ *Un test nesemnificativ*

După cum se poate observa din opiniile medicului epidemiolog dr. Irina Mitroi, ***testul seronegativ invocat de dr. Marin Burlea este nesemnificativ,*** pentru scoaterea din culpă atît a Leagănului de copii - unde Marianei i s-au făcut peste 130 de injecții - cît și a spitalului "Sf. Maria", unde copilul a stat internat de două ori. Mai mult, în perioada 28 octombrie - 1 noiembrie 1991, deci după efectuarea testului seronegativ, fetița Luminiței Trofin a fost din nou internată la clinica I medicală a spitalului "Sf. Maria". Conferențiar ***Dan Moraru,*** șeful clinicii, ne-a declarat că, într-adevăr, ***micuța Mariana a fost supusă unui tratament injectabil pe parcursul internării.*** "Cînd a fost internată în anul 1991, pacientei i s-a făcut un tratament injectabil pentru a se stăpîni fenomenul deoarece am considerat că starea ei - o alergie cutanată intensă - presupune tratament de urgență. În ceea ce privește tratamentul injectabil, ceea ce pot să vă spun este că se iau măsuri și au fost luate și la data respectivă, adică noi am lucrat numai cu material steril, atunci - seringi de unică folosință - care a fost manipulat de personalul nostru instructat în acest sens. ***E posibil să se fi folosit și material clasic,*** însă l-am folosit cu toată încrederea, avînd certitudinea că nu putem transmite infecții ca HIV sau hepatită epidemică," a afirmat conf.dr. Dan Moraru. Directorul spitalului "Sf. Maria" a sugerat ideea că fetița Luminiței Trofin ar fi putut fi infectată pe calea unor tratamente administrate la domiciliu de personal neavizat. După cum ne-a declarat dr. Carmen Rotariu, medic specialist la circa nr. 14, unde copilul este luat în evidență, Marianei i s-a recomandat de două ori tratement injectabil, în anii 1992 și 1993, cînd a fost afectată de două pneumopatii.

■ *Mariana a fost infectată într-o instituție de stat*

Însă copilul nu se afla înregistrat la circa de care aparținea,cu administrarea tratamentului respectiv. Chiar și în aceste condiții, și avînd în vedere că părinții copilului afirmă că Mariana nu a făcut tratament injectabil la domiciliu, ***este greu de dovedit faptul că Mariana ar fi fost infectată prin aceste tratamente ipotetice.*** În acest sens, dr. Irina Mitroi, director adjunct la Centrul de Medicină Preventivă, o persoană îndreptățită în a-și exprima opinia în problema anchetelor epidemiologice este de părere că: ***"Ceea ce discutăm trebuie să fie bazat strict numai pe acte medicale și pe date consemnate în acte oficiale.*** Numai în acest mod, pe baza tratamentelor medicale înregistrate în fișe și pe foi de observație, se pot stabili niște date certe. Dar a spune momentul infectării este, practic, imposibil. Nici documentele medicale, de la vremea respectivă nu le avem, în așa fel încît să ne demonstreze cum s-au creat aceste situații", ne-a declarat Irina Mitroi. Este, astfel, limpede că, atîta vreme cît nu se poate dovedi cu acte existența unor tratamente injectabile la domiciliu, dar se poate dovedi efectuarea unor tratamente de acest fel în spital sau în Leagăn, ipoteza infectării Marianei în aceste instituții de stat rămîne valabilă. Corelată cu infectarea altor zeci de copii - asupra cărora vom reveni în unul din numerele viitoare - ***intercontaminarea copiilor ieșeni, produsă în unitățile de stat - leagăne sau spitale - va putea fi cu greu infirmată numai cu argumente ipotetice,*** fără acoperirea unor documente concrete. **(Silviu LABEȘ)**

Poliția a declanșat ancheta pentru depistarea persoanei care a anunțat "atentatul" de la Tribunal

■ *conform legii, fapta acesteia poate fi considerată infracțiune, fiind pedepsită cu închisoare de la șase luni la cinci ani*

Poliția ieșeană continuă cercetările pentru identificarea persoanei care a sunat luni, 13 februarie, în jurul orelor 9,55, la dispeceratul Poliției municipiului, și a anunțat un atentat cu bombe la Tribunalul Iași.

După cum se știe, alarma a fost falsă, însă, chiar și în aceste condiții, căutarea persoanei anonime se impune. Potrivit articolului 2 din Legea 61/1991, alarmarea organelor de specialitate prin solicitarea intervenției la fața locului fără motiv, constituie contravenție și se sancționează cu amendă de la 20.000 la 50.000 lei. Dar, potrivit purtătorului de cuvînt al Poliției, maiorul Ioan Bodia, fapta persoanei respective ar putea fi încadrată și la infracțiunea de "ultraj contra bunelor moravuri și tulburarea liniștii publice". În acest din urmă caz pedeapsa este cuprinsă între șase luni și cinci ani închisoare.

Pe de altă parte, rămîne de văzut dacă Poliția va reuși să identifice persoana. Purtătorul de cuvînt al Poliției susține că o persoană poate fi identificată după voce. De altfel, în criminalistică, vocea unei persoane suspecte reprezintă așa-numita "urmă sonoră" a faptei. În cazul în care unul din apelurile telefonice a fost înregistrat - variantă posibilă dacă ținem cont de ultimele informații care indică faptul că persoana "X" a mai sunat la Poliție - practic, persoana respectivă poate fi găsită. Poliția poate utiliza un aparat special, numit "sonograf", aparat care permite o analiză complexă a caracteristicilor generale și individuale fonoacustice. Sonograful vizualizează caracteristicile generale și individuale fonoacustice. Sonograful vizualizează caracteristicile vocii - frecvența, intensitatea, durata - prin trasnscrierea lor grafică sub forma vocogramelor. În plus, ținînd cont că vorbirea se caracterizează prin particularități de expresie și stil, specifice unui anumit grup de persoane, analiza oferită de sonograf poate duce la restrîngerea numărului de persoane suspecte.

De asemenea, particularitățile modului de a vorbi al unei persoane pot face obiectul recunoașterii de către altă persoană.

Vom reveni cu amănunte asupra acestui caz pe măsura derulării anchetei declanșată de Poliție. **(Sorin SIMON)**

Vineri, la Casa Sindicatelor

Patronii se vor confrunta cu experții contabili

Vineri, 17 martie, la orele 13,00 va avea loc la Casa Sindicatelor (Sala nr. 10), o întîlnire între directorii regiilor autonome ieșene și patroni ai firmelor particulare, care au o cifră de afaceri anuală mai mare de 500 milioane lei, pe de o parte și reprezentanți ai Corpului Experților Contabili - filiala Iași și ai Direcției Finanțelor de cealaltă parte. Întîlnirea își propune să pună în discuție măsura adoptată recent de Guvern, prin H.G. nr. 3/1995, care stipulează că bilanțurile contabile pe anul 1994 ale agenților economici menționați trebuie verificate și certificare de experți contabili contracost. Acești experți contabili trebuie să fie înscriși în tabloul Corpului Experților Contabili și Contabililor Autorizați, organism care a fost înființat anul trecut, în baza Ordonanței nr. 65/1994.

După cum am prezentat într-unul din articolele anterioare ale cotidianului "Monitorul", cea mai mare parte a agenților economici vizați de această hotărîre de Guvern nu sînt de acord cu sistemul de tarifare a serviciului de verificare și certificare a bilanțurilor contabile pe anul 1994. Menționăm că acest sistem a fost stabilit de conducerea Corpului Experților, în funcție de bugetul de timp apreciat a fi necesar pentru experți, și cuprinde tarife între 1,6 milioane lei - 5 milioane lei (pentru expertizele contabile efectuate de experții independenți) și 2,54 milioane lei - 7,5 milioane lei (pentru expertizele contabile efectuate de societăți de profil). În plus, conducerea corpului a mai stabilit că verificarea și certificarea bilanțurilor contabile pe 1994 trebuie efectuată la fiecare societate sau regie în cauză de cîte doi experți. Aspectele prezentate precum și alte implicații ale măsurii adoptate de guvern vor face obiectul discuțiilor de vineri, între cele două părți.

La întîlnire vor participa și reprezentanți ai filialei ieșene a Consiliului Național al Întreprinderilor Private Mici și Mijlocii. **(M.B.)**

Ieri, la redacția "Timpul"

Liviu Antonesei a prezentat motivele demisiei sale

Ieri seară, la redacția revistei "Timpul", a avut loc o conferință de presă susținută de Liviu Antonesei. Motivul acestei întruniri a fost emiterea de către Consiliul Municipal Iași a proiectului de hotărîre prin care se permite trecerea Casei cu absidă în administrarea exclusivă a Asociației Scriitorilor (A.S.) filiala Iași.

Pînă la această decizie a primăriei, în Casa cu absidă funcționau: Fundația culturală națională "Convorbiri literare" (C.L.), care ocupă parterul clădirii și A.S. - situată la etaj. Contractul de închirere al acestor instituții cu R.A. "Locuința" a expirat la 31.12.1994 dar, printr-o hotărîre de guvern, a fost prelungit cu încă 5 ani.

Liviu Antonesei, membru în comitetul de conducere al A.S. și, totodată, vicepreședintele fundației C.L. și-a manifestat, ieri, indignarea, pe de altă parte, față de unii colegi (membri ai A.S.) care au complotat împotriva sa, încercînd să elimine C.L. din Casa cu absidă și, pe de altă parte, față de primăria ieșeană care încalcă legea prin hotărîrea luată. Domnia sa a emis o ipoteză conform căreia Horia Zilieru - directorul ziarului "Opinia" și Ioan Holba - directorul Casei de presă și editură "Cronica" ar avea în calcul un eventual transfer al redacțiilor pe care le conduc la parterul Casei cu absidă. Și asta deoarece, clădirea în care funcționează actualmente "Opinia" și "Cronica" se află în litigiu juridic, existînd posibilitatea de a fi cedate Curții de Conturi. În semn de protest față de atitudinea colegilor și a Consiliului Municipal, Liviu Antonesei și-a anunțat demisia din comitetul de conducere al A.S. și o probabilă trecere la o altă asociație. În altă ordine de idei, a comunicat și apariția tardivă a numărului ianuarie-februarie al revistei "Timpul", întîrziat din cauza unor probleme financiare în procurarea hîrtiei. **(Magda ALEXIU)**

AGENȚIA BURSIERĂ
NORD-EST

Acționînd pe piețele bursiere de mărfuri, noi putem fi soluția de care aveți nevoie pentru desfășurarea activității d-voastră.

PENTRU VIITORUL AFACERILOR D-VOASTRĂ

Apelînd la specialiștii noștri în intermedieri bursiere, afacerile d-voastră se vor derula mai repede, mai sigur, mai eficient.

Servicii oferite:
- efectuarea de tranzacții pentru client, în "BURSA MOLDOVEI" Iași
- oferirea de informații cu caracter comercial
- consultanță de specialitate în domeniul oportunităților de afaceri
- oferirea de informații asupra evoluției prețurilor

Contactați-ne!!!

Tel. 032-145530 Fax 032-146363
Iași-6600, Bd. Copou nr. 3

S.C. BURSA MOLDOVEI S.A

Mărfuri aflate în depozitele Bursei:

1. **Conserve de legume:** mazăre (1170, 1182, 690), fasole tăiată (1092), morcov (834), ghiveci (624, 834), vinete (990, 600), sosuri (726), spanac (516), castraveți (1176), zarzavat (642, 840), ardei iute (930, 954), gogoșari (462), ciuperci în saramură (1920), varză roșie (1100), ardei în bulion (1152), bame în ulei (1368), pastă de tomate (1423, 990, 2227), costiță cu fasole (1332), muștar de masă (690).
2. **Oțet alimentar,** st. 1/2 l, (358)
3. **Compoturi de:** gutui (960), vișine (942), cireșe (858), prune întregi (786), prune jumătăți (858), cireșe (918), piersici (1200)
4. **Gemuri de:** portocale (816), vișine (1313, 1242), caise (1354, 1090, 1272), prune (1242, 1272, 1321), gutui (1225), mere (1270).
5. **Dulceață de:** portocale (792, 888), trandafiri (1110, 1948), vișine (1175).
6. **Sirop de vișine** (1014), st 1/2 l

Prețurile sunt în lei/ambalaj, fără TVA și ambalaj

7. **Orez** bob rotund indigen, 850 lei/kg, fără TVA.
8. **Zahăr** alb rafinat tip A, 870 lei/kg, fără TVA.
9. **Arpacas,** 475 lei/kg, fără TVA.
10. **Ulei** floarea soarelui. st 1/2 l, 869 lei/st, fără TVA.
11. **Detergent universal,** licență Franța, cutii 1 kg, 0,8 kg, 1200, 1350 lei/cutie, fără TVA

Centrul Internațional de Limbi Moderne
anunță înscrieri pentru
cursurile de ENGLEZĂ GENERALĂ - copii și adulți, ENGLEZĂ SPECIALIZATĂ, ENGLEZĂ pentru EXAMENE - în strada Moara de Foc nr. 35, et. VIII. Telefon 252850, 252870, fax 252902.
Sponsorizarea - Fundația Soros
Consilierea profesională - Consiliul Britanic

SC TEXTILA SA Iași
Șos. Ștefan cel Mare nr. 4
scoate la
LICTAȚIE
Lucrări de dulgherie (cofraje) și mozaic
Caietul de sarcini poate fi consultat pînă vineri, 17.03.1995, ora 9,00, la sediul societății din Șos. Ștefan cel Mare nr. 4 Iași (Tîrgușor Copou). Relații la telefon 144810, interior 14 sau 37.

RADIO NORD-EST IAȘI
72,44 FM - STEREO
În fiecare miercuri, începînd cu ora 17¹⁰
TOP NORD-EST
Ediția 29
1 → 1. Eagles - Love Will Keep Us Alive
2 → 2. Tom Petty - You Don't Know How It Feels
4 ↑ 3. Richard Marx - Nothing Left Behind Us
5 ↑ 4. Melissa Etheridge - If I Wanted
3 ↓ 5. Sheryl Crow - Can't Cry Anymore
7 ↑ 6. Bonnie Raitt - You Got It
8 ↑ 7. Simple Minds - She's A River
9 ↑ 8. Foreigner - Until The End of Time
NE 9. Sheryl Crow - Strong Enough
6 ↓ 10. The Cranberries - Ode To My Family
Propuneri:
1. Andrew Donald - Michelle
REALIZATOR: GABRIELA GUGEANU

În urma gerurilor neobișnuite pentru mijlocul lunii martie

Culturile agricole sînt supuse riscului calamitării

■ *termenul de depunere a documentațiilor privind despăgubirea pentru culturile afectate este de cinci zile de la producerea fenomenului*

Ca urmare a temperaturilor scăzute înregistrate în ultimele zile în județul Iași, ***există pericolul calamitării plantațiilor de vii și pomi fructiferi.*** Avînd în vedere temperaturile de -7 grade Celsius înregistrate luni, 13 martie, deja au fost afectate plantațiile de pomi fructiferi. "***Încă nu știm rezultatele din teritoriu, dar dacă temperaturile scad sub limita de -4 grade Celsius, pomii fructiferi care au înmugurit sînt afectați***", a afirmat ***Maria Baltag, șef Serviciu "Vegetal" din cadrul Direcției Agricole Iași.***

Vicepreședintele Consiliului Județean Iași, Petru Dascăl, de profesie agronom, a confirmat pericolul producerii fenomenelor de calamitate naturală la nivelul județului Iași, precizînd că "***cele mai afectate plantații vor fi «sîmburoasele», adică piersicii, caișii, cireșii, vișinii și merii timpurii din soiul Ionatan și Starkinson. Plantațiile de viță-de-vie nu cred că au fost calamitate, pentru că rezistă la temperaturi de -12 grade Celsius, în condițiile în care nu bate vîntul. În orice caz, geruri la mijlocul lunii martie nu s-au mai înregistrat de peste 20 de ani***".

Legislația în vigoare prevede ca, în cazul calamitării unor culturi agricole, respectiv plantații de pomi ori viță-de-vie, impozitul pe venitul agricol să se diminueze proporțional cu producția pierdută. În conformitate cu ***Legea 34/1994***, privind impozitul pe venitul agricol, ***producătorii agricoli ale căror culturi au fost calamitate trebuie să depună la Direcția Județeană a Finanțelor Publice o cerere pentru reducerea impozitului.*** Aceste cereri se depun ***în termen de zece zile de la producerea fenomenului de calamitate,*** timp în care inginerii agricoli de la Camera Agricolă trebuie să constate pagubele înregistrate. În cazul în care terenul se află într-o asociație familială care a contractat credite la bancă pentru înființarea culturii și există un contract cu integratorii mandatați de stat, reprezentanții acestora vor semna actul de constatare a pagubelor datorate producerii fenomenelor de calamitate naturală.

Precizăm că, în cazul în care guvernul va dispune despăgubirea producătorilor agricoli ale căror culturi au fost calamitate, doar pe baza acestor documentații se pot obține despăgubirile de la bugetul de stat. **(Daniel NIȚOI)**

Statistică informatică la Universitatea "Al.I. Cuza"

La Universitatea "Al. I. Cuza" este în curs de înființare ***un compartiment de statistică-informatică*** care va prelua o parte din activitatea serviciului administrativ al instituției. Organizarea unui astfel de compartiment are la bază Ordinul Ministerului Învățămîntului nr. 6167 din mai 1994, prin care se prevede ca toate instituțiile de învățămînt superior să beneficieze de un serviciu de statiscită-informatică. Echipamentul de calcul va fi asigurat prin dotarea de către minister cu calculatoare. Deși Universitatea "Al. I. Cuza" a propus o schemă de încadrare largă, în care să intre mai multe persoane cu studii superioare, plus personal cu studii medii, Ministerul Învățămîntului nu a aprobat pînă la ora actuală decît două persoane. ***Compartimentul de statistică-informatică va fi subordonat direct secretariatului Rectoratului Universității.*** **(S.A.)**

Ministrul Agriculturii a fost prezent, ieri, la Iași

Valeriu Tabără acceptă tacit că exportul românesc de carne se face în pierdere

■ ***întrebat despre afacerea COMTOM, ministrul a motivat pueril că exportul este păgubos din cauza lipsei subvențiilor pentru carnea de porc și pasăre***

La solicitarea Societății Române de Zootehnie Iași, ***ministrul Agriculturii, Valeriu Tabără, însoțit de adjunctul său, Iulian Pușcă, ministru secretar de stat, au efectuat o vizită la Iași*** pentru a discuta problemele legate de ferma didactică a Facultății de Zootehnie. Întîlnirea dintre membrii guvernului și cadrele universitare ale Universității Agronomice "Ion Ionescu de la Brad" a avut loc în aula acestei instituții.

Ioan Văcaru-Opriș, decanul Facultății de Zootehnie, a afirmat în alocuțiunea sa că "***din cele 22.000 ha teren deținut de Universitate înainte de 1945, acum nu mai deținem decît 30-40 ha. Ferma de la Rediu care a fost a Facultății de Zootehnie, și la care deținem pe hîrtie 470 ha, aparține acum țăranilor. Ori, nu se poate face învățămînt agricol fără o bază didactică experimentală, unde studenții să poată practica cele învățate. Există o politică diabolică a Ministerului Agriculturii, niște forțe obscure, care au făcut tot ce a fost posibil pentru ca Legea zootehniei și fondului pastoral să nu ajungă să se discute în Parlament***".

Punctul de vedere exprimat de ministrul Valeriu Tabără în chestiunea fermei Rediu a fost foarte clar: "***Noi nu putem decît să intervenim pentru rezolvarea acestei probleme. Nu stă în atribuțiile noastre trecerea unei ferme ce aparține unei societăți cu capital de stat în proprietatea Universității Agronomice. Vom încerca sensibilizarea F.P.S. și F.P.P., deoarece ei dețin puterea economică***".

După două ore de discuții, în care s-au evidențiat angajamente și laude la adresa ministrului Valeriu Tabără, acesta a acordat zece minute jurnaliștilor prezenți. În cadrul acestei mini-conferințe de presă, desfășurate pe holurile Universității Agronomice între gărzile personale ale ministrului, a fost deschis subiectul Afacerii "Comtom". "***Carnea de pasăre și porc, nefiind subvenționată, nefiind susținută, se vinde, în general, în pierdere. Ceea ce putem face în viitor este să susținem exportul de carne, ceea ce înseamnă niște prime pe care să le acordăm așa cum se acordă și pentru produsele industriale. Corpul de control poate să vină la Iași, dar decizia va fi luată numai de F.P.S. și F.P.P., pentru că ei gestionează aceste unități***" - a specificat ministrul Valeriu Tabără. Această poziție adoptată de ministrul Agriculturii poate fi catalogată ca fiind extrem de curioasă, în contextul în care COMTOM S.A. a făcut export de carne la jumătate din prețul practicat pe piața românească. Astfel, se pune întrebarea dacă nu cumva ministrul Valeriu Tabără este de acord, în mod tacit, cu exporturi păguboase pentru partea română.

Ecourile referitoare la desfășurarea Mitingului Țăranilor, care va avea loc la Iași, pe 25 martie, au fost recepționate și de Ministerul Agriculturii. În acest sens, Valeriu Tabără a afirmat că "***Nu cu adunări în piață se vor rezolva problemele țăranilor. În nici un caz nu se vor rezolva problemele prin agresivitate, prin forță și poate chiar prin inducere în eroare. Cunosc poziția deputatului Lupu, de aceea cred că trebuie să fie foarte mult discernămînt pentru toată lumea și să se vadă viitorul acestui producător, să-l ajutăm să reziste în lupta cu viața. Aici nu este vorba de proprietate, pentru că aceasta este sfîntă, ci de exploatația agricolă***". (Daniel NIȚOI)

"Nu stă în atribuțiunile noastre trecerea fermei Rediu în proprietatea Universității Agronomice" - a declarat, ieri, Valeriu Tabără, de la pupitrul aulei Universității Agronomice

Cu un capital social de 1,8 miliarde lei și un număr de 95 de angajați

A început privatizarea celor 26 de librării ale S.C. SEDCOM LIBRIS S.A.

Conducerea societății comerciale ***SEDCOM LIBRIS S.A.*** a organizat recent ***o licitație pentru elaborarea unui studiu de fezabilitate și evaluare, în vederea declanșării procesului de privatizare.*** Potrivit afirmațiilor furnizate de ***Radu Petru, directorul unității***, licitația a fost cîștigată de o firmă specializată din Piatra Neamț, care a început deja activitatea la începutul acestei săptămîni. Radu Petru a subliniat că studiul urmează să evidențieze care va fi metoda optimă de privatizare a fostului Centru de Librării, atît din punct de vedere economic, cît și social.

"***Optimul social exprimă necesitatea de a acoperi cerințele de carte și produse de papetărie ale populației, în toate zonele principale ale municipiului***", a precizat directorul S.C. SEDCOM LIBRIS S.A.

Societatea dispune, la ora actuală, de 26 spații, din care doar 20 sînt în proprietatea societății, restul de șase aparținînd fostei R.A. Locuința. Din cele 26 librării ale societății, 11 sînt preluate în locație de gestiune de 17 dintre salariații unității.

În aceste condiții, ***majoritatea locatarilor doresc să se privatizeze separat, după divizarea prealabilă din societatea-mamă,*** depunînd deja, în acest scop, cereri de divizare - privatizare la Fondul Proprietății de Stat - filiala Iași. Fără a se opune dorinței locatarilor, Radu Petru, directorul SEDCOM LIBRIS S.A., ne-a informat că, la sfîrșitul lunii februarie, a fost înființată asociația salariaților și a membrilor conducerii, care va fi abilitată să negocieze contractul de vînzare-cumpărare cu FPS și FPP. Ca urmare, Radu Petru a afirmat: "***Metoda optimă de privatizare va fi stabilită în funcție de ceea ce va rezulta din studiul de fezabilitate. Oricum, nu excludem posibilitatea ca o parte dintre beneficiarii de gestiune să se privatizeze. În acest sens, așteptăm și normele metodologice specifice de privatizare, pe care trebuie să le adopte în curînd FPS. Sperăm ca, în circa două luni, societatea noastră să finalizeze procesul de privatizare***".

Menționăm că, în urma aplicării H.G. 500.1994, S.C. SEDCOM LIBRIS S.A. are un capital social de aproximativ 1,8 miliarde lei și un număr de 95 angajați. **(Mihaela BREZEANU)**

Sediul S.C. SEDCOM LIBRIS S.A. din strada Moara de Foc

MONITORUL DE IAȘI

În curtea interioară a Mănăstirii Golia

Rămășițele celebrului general rus Potemkin sînt înhumate la Iași

La Mănăstirea Golia, în curtea interioară, sînt înhumate viscerele celebrului general rus Grigore Alexandrovici Potemkin (1739-1791). Amant și consilier al țarinei Ecaterina a II-a, Potemkin a fost una din figurile marcante ale Europei din acea vreme. Conducător din umbră al Rusiei țariste, generalul a implicat imperiul rus în cel mai mare război al acelor timpuri, contra Imperiului Otoman (1789-1791). Tratativele de pace au avut loc la Iași, oraș aflat atunci la granița celor două mari imperii. Bolnav și îmbătrînit prea devreme, Potemkin a murit în aceste locuri, imediat după încheierea păcii. ***Pentru a fi înmormîntat în Rusia, cadavrul a fost înbălsămat, iar viscerele scoase au fost înhumate în curtea mănăstirii Golia.*** Destinul a făcut ca numele generalului rus să fie legat încă o dată de România, atunci cînd, în 1905, marinarii de pe cel mai mare cuirasat al flotei rusești din Marea Neagră, vas de război care-i purta numele, s-au predat autorităților române în portul Constanța. Atunci a avut loc cea mai puternică revoltă de masă din armata rusă, rămînînd în istorie ca ***"răscoala de pe crucișătorul «Potemkin»".***

În vigoare de la 27 februarie

Lista produselor din import scutite de TVA sau cărora li se aplică o cotă redusă de TVA

De la data de 27 februarie a intrat în vigoare ***"Lista produselor provenite din import scutite de TVA și a celor supuse cotei de 9% de TVA, pe poziții tarifare corespunzătoare tarifului vamal de import"***, în urma transmiterii în teritoriu a Ordinului 350 al Ministerului Finanțelor. Ordinul 350 are la bază H.G. 449/1994 și O.G. 33/1994. În conformitate cu prevederile ordinului, lista produselor provenind din import, ***scutite de plata TVA la intrarea în țară, cuprinde articolele: cărți, ziare, pîine, proteze și produse ortopedice. Beneficiază de o cotă redusă de TVA (9%, față de 18%, în mod normal) o serie de produse alimentare (carne de animale și păsări domestice; pește și produse din pește, cu excepția icrelor; lapte și produse lactate; uleiuri și grăsimi comestibile), medicamente, plante medicinale și substanțe farmaceutice, bunuri destinate unor scopuri medicale, chirurgicale, dentare sau veterinare.***

Aceste importuri pot fi făcute atît de persoane juridice, cît și de persoane fizice, beneficiind de scutirea sau reducerea de TVA. În cazul persoanelor fizice se aplică prevederile H.G. nr. 269/1994, conform căreia pentru bunuri a căror valoare este de pînă la 250.000 lei nu se plătesc taxe vamele, iar între 250.000 lei și 500.000 lei se plătesc taxe vamale de 20% din valoarea în vamă a produselor respective. Este de remarcat că există în lista produselor din import scutite de TVA sau supuse cotei reduse de TVA o serie de produse care, o dată introduse în țară, ar putea avea o altă utilizare decît cea declarată în vamă, fiind vorba în acest caz de evaziunea importatorilor de la plata TVA de 18%, care se aplică în mod uzual. Astfel de produse sînt: ***substanțe farmaceutice, plante medicinale (care pot fi folosite în parfumerie, de exemplu) aliaje pe bază de aur și argint pentru uz stomatologic, plăci și filme fotografice pentru folosință medicală.*** Referitor la această "portiță" de evaziune fiscală, Eugen Butur, șeful Brigăzii de Supraveghere și Control Vamal Iași, ne-a declarat: "***Toate produsele care vin în vamă sînt însoțite de documente, în care sînt trecute denumirea și destinația utilitară a produselor. Dacă organul vamal de control are dubii asupra unor astfel de produse, se poate solicita importatorului prezentarea rezultatelor unor expertize, pentru a se convinge asupra naturii lor. În România, este abilitat să facă astfel de expertize Institutul ARES din București. Cheltuielile de expertiză sînt suportate de importator***". **(Dorin BEJENARU)**

Într-o scrisoare trimisă lui Flavio Zanonato

Prefectul își exprimă regretul că nu poate pleca la Padova

Prefectul județului Iași, Dan Gâlea, își exprimă regretul, printr-o scrisoare trimisă domnului Flavio Zanonato, primarul orașului Padova (Italia), că ***nu poate participa alături de delegația ieșeană, la vizita pe care aceasta o va întreprinde, în perioada 17-25 martie a.c., la Padova,*** la invitația municipalității orașului italian. Motivul acestei neparticipări îl constituie faptul că în perioada respectivă, ***prefectul Dan Gâlea este "condensat de o serie de activități de maximă importanță pentru județul Iași",*** fapt ce nu permite deplasarea acestuia în Italia. **(Edmond MACRI)**

Aveți probleme cu sănătatea?
Doriți o consultație pentru a controla starea de sănătate? Doriți un sfat medical?
Aveți nevoie de instrumentar, aparatură, mobilier sau materiale medicale?
Doriți cosmetice de calitate?

MEDISAN

În afara serviciilor medicale oferite în str. T. Burada nr. 6, de la 27 martie, MEDISAN vă stă la dispoziție și în str. Sf. Lazăr 49 cu specialiști în toate domeniile medicale, prin Policlinica și Magazinul ce vor fi deschise.

Relații la telefon 114274, 112925.

MAD
DISTRIBUTOR
Distribuitor al întregii game de produse cosmetice
Miraj
șampon, apă de colonie, vopsea de păr, dizolvant, creme, loțiune după ras, pastă de dinți, pastă de ras

Distribuitor al întregii game de ciorapi damă
MONDEX - Sibiu

Unic distribuitor al firmelor
CISEROM - Sebeș & AGNITEX - Agnita
șosete de toate mărimile pentru copii, dame, bărbați, căciuli, fulare, etc.

Str. Împăcării 2A, bl. 907, tel. 032/22.18.36
(Nicolina 1, la baza pasarelei înspre CUG)

Camera de Comerț și Industrie Iași
Bd. Copou nr. 4, Iași - România

organizează
concurs pentru ocuparea postului:
Administrator de baze de date și rețele NOVELL

Condiții de înscriere:
- absolvent al învățămîntului superior;
- vîrsta maximă 35 ani;
- practică în specialitate de minimum 2 ani;
- domiciliul stabil în Iași.

Înscrierile se primesc pînă la data de 17 martie 1995, la Departamentul Personal, etaj II, camera 12, telefon 117757, int. 108. Dosarul va conține cerere și curriculum vitae.

Concursul va avea loc în săptămîna **27-31 martie 1995**.

LIVIUS *În lumea calculatoarelor, aveți nevoie de un prieten !*
Str. Fătu nr. 1A 6600 IAȘI-ROMÂNIA
telefon 032/11.22.21, fax 032/11.22.21

Calculatoare **HiTech**
Monitoare **PHILIPS**
Imprimante: **EPSON, SEIKOSHA, OKI**
Harddisk-uri **Western Digital, Seagate**
Programe de contabilitate **CIEL**
Componente, accesorii, consumabile
Prețul corect al calității fără compromis asupra serviciilor !
LIVIUS, telefon / fax: 11.22.21

Conține Monitorul Expres
NORD-EST
MAGAZIN
săptămînal de informație științifică
A apărut
CAESAREA
Un senzațional complex portuar construit de Regele Irod
Lucruri pe care le acceptăm cu greu
Spionii paranormali
Monitorul Expres - pagina 7
Ecologiștii se luptă din greu cu bovinele
pagina 15
Maimuțele telepate
Aspecte de senzație ce țin de o adevărată magie a naturii
pagina 13

Magazinul
SSAB-AG
Piața Voievozilor (în fața **Cinematografului "DACIA"**)
vinde EN GROS și EN DETAIL
- faianță, gresie, obiecte sanitare
- **căzi acryl**, forme și culori deosebite
- baterii și **feronerie URBIS**
- tapet, folie autocolantă, mochete și linoleumuri
- **panouri tavan fals**
- produse electrice și electrocasnice
- **var lavabil**, vopsele și adezive
- produse autohtone și de import

ONORĂM ȘI ALTE COMENZI LA CEREREA CLIENTULUI!

IAȘI, tel. 032/252486

dacă vreți să cumpărați într-un mod extrem de avantajos
cu plata în rate
televizoare color, frigidere, congelatoare, mașini de spălat

ELVILA international

Expoziție
etajul I al magazinului
SUPERCOPOU
tel. 032/11.22.20, 211014

Depozit: Str. Grăniceri nr. 3-9 (depozite COMAT-în spatele Unității de Grăniceri Manta Roșie)
PROGRAM DEPOZIT: zilnic 9.00-17.00, sîmbăta 9.00-13.00.

Este adevărat?

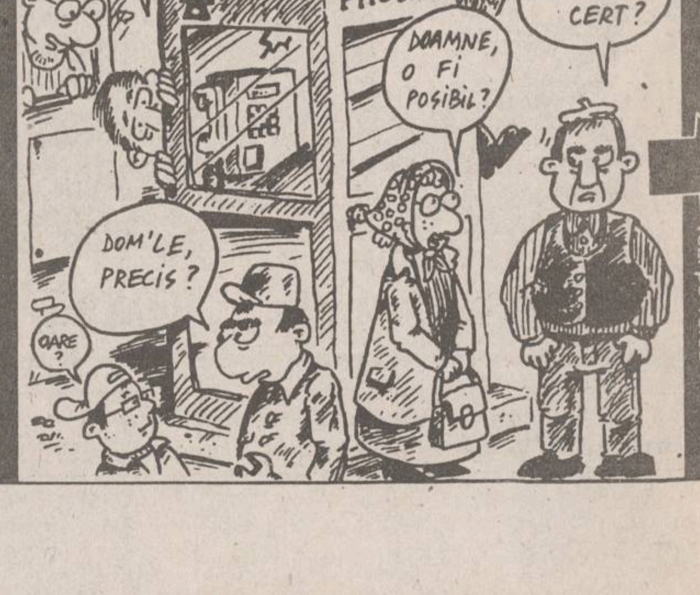

O FI PE BUNE?
CHIAR E SIGUR?
E REAL?
PHONE
E UN FAPT CERT?
DOAMNE, O FI POSIBIL?
DOM'LE, PRECIS?
OARE?
vezi pe verso

MONITORUL INTERN

Amenințînd cu retragerea din politică

Niculae Cerveni nu admite ca unificarea liberală să se facă sub egida PNL

Niculae Cerveni, liderul PNLCD, a afirmat, miercuri, că ***"unificarea liberală nu va avea loc sub egida nimănui". "Eu mă retrag din politică, și sub egida cuiva nu mă unesc"*** - a avertizat el, infirmînd știrile din presă potrivit cărora unificarea liberală se va face sub egida PNL, iar PNLCD va fi înghițit. Argumentul lui Cerveni este că ***"nu există liberali mai liberali decît alții"***, și că ***"PNLCD este reprezentantul moral al liberalilor din Convenție"***. El a precizat că data de 12 mai, avansată de președintele PNL, ***Mircea Ionescu-Quintus***, pentru Congresul de unificare liberală, "nu este bătută în cuie". Deocamdată, PNLCD nu a fost consultat în privința unui termen, dar va participa la masa tratativelor pentru stabilirea unui program de lucru.

La sfîrșitul săptămînii viitoare (25-26 martie) se va desfășura Congresul PNLCD, care va avea ca principal obiectiv analiza situației actuale a partidului, în vederea unificării liberale. De asemenea, vor fi dezbătute programul politic al PNLCD și statutul și vor avea loc alegeri. Potrivit președintelui Niculae Cerveni, liderii PNLCD vor face demersuri pentru crearea unicului partid liberal, în cadrul CDR, în conformitate cu deciziile care se vor adopta în cadrul Congresului.

Pentru a face parte din Consiliul de Administrație al Televiziunii

N.C. Munteanu și Paul Șoloc au fost aprobați de comisiile parlamentare

Comisiile parlamentare de cultură au aprobat miercuri candidatura lui ***N.C. Munteanu*** și a lui ***Paul Șoloc*** ca reprezentanți ai salariaților din Televiziune în Consiliul de Administrație al acestei instituții. Precizăm că Sindicatul Liber din RTV a contestat candidatura lui Paul Șoloc, deoarece acesta ar fi fost introdus abuziv pe listă de către directorul Televiziunii. Cealaltă propunere a SLTVR era ***Gabriel Liiceanu***. Comisiile parlamentare au ajuns la o soluție de compromis, admițînd un candidat propus de sindicat și unul propus de director. Ceilalți 11 candidați pentru Consiliul de Administrație al Televiziunii sînt: ***Dumitru Tudor Savu, Constantin Pivniceru, Dumitru Marin*** (propuși de PDSR), ***Vartan Arachelian*** (propus de PNȚCD), ***Radu V. Alexandru*** (propus de PD), ***Nicolae Băciuț*** (propus de PUNR), ***Mircea Hamza*** (propus de PRM), ***Stere Gulea*** (propus de PAC și PL'93), ***Paul Dobrescu*** (propus de Președinție), ***Dorin Suciu*** (propus de Guvern) și ***Gal Falvi Szolt*** (propus de minorități). Cei 13 candidați trebuie aprobați, fiecare în parte, în ședință comună a celor două Camere, cu majoritate simplă. Președintele comisiei va fi ales de membrii acesteia cu votul a două treimi din numărul total și validat de Parlament, în ședință comună.

Un mod original pentru a scăpa de necazuri

Slujbă religioasă pentru ieșirea din criza financiară

Societatea comercială CARBUZ SA (fostul Abator) se confruntă în momentul de față cu o situație foarte gravă, avînd datorii de peste 400 milioane lei și 1000 de salariați disponibilizați. Căutînd o soluție pentru ieșirea din criză, după înaintarea către Guvern, FPS, FPP-uri și Ministerul Agriculturii și Alimentației a unui memoriu privitor la situația gravă a unității, conducerea societății buzoiene a chemat vineri, 10 martie, un preot pentru a oficia o slujbă religioasă. Înalte fețe bisericești au declarat însă că invitatul nu avea drept să slujească, considerînd acțiunea ca avînd implicații personale și politice.

La Arad

30 de homosexuali activi își fac veacul în preajma WC-urilor publice

În municipiul Arad există circa 30 de homosexuali activi care își fac veacul în preajma WC-urilor publice și mai ales în Stația CFR, precizează surse ale Poliției locale. Un homosexual care a dorit să-și păstreze anonimatul a declarat unui reporter al agenției MEDIAFAX că numărul pederaștilor din oraș este cu mult mai mare, între ei fiind și mulți intelectuali. El a afirmat că nu înțelege de ce într-o democrație reală, cum se pretinde a fi cea din România, nu poate să se plimbe pe "Corso" cu "iubitul" său. ***"Am ajuns homosexual datorită faptului că în adolescență eram mereu refuzat de femei, cu toate că nu arătam deloc rău, iar setea de iubire mi-a potolit-o un bărbat cu mult mai tandru decît se pretindeau acele femei"***, a mărturisit interlocutorul. **(Mediafax)**

Corespondență specială de la World Trade Center București

"700 de oameni controlează în prezent economia românească"

■ *a afirmat Mișu Negrițoiu, consilier prezidențial, prezent ieri la cea de-a doua zi a conferinței "Bursele de mărfuri și restructurarea economică în Europa de Est"*

"Aproximativ 700 de oameni controlează în prezent economia românească", este concluzia afirmațiilor făcute de ***Mișu Negrițoiu (foto)***, consilier prezidențial. Argumentele acestuia, prezentate ieri, în cea de a doua zi a conferinței ***"Bursele de mărfuri și restructurarea economică în Europa de Est"***, organizată de Bursa Română de Mărfuri (BRM) din București, sînt următoarele: puțin peste 600 de societăți comerciale, în majoritate cu capital de stat, asigură 80 la sută din locurile de muncă din România și dețin, în același timp, 97 de procente din exportul românesc. În al.doilea rînd, cele 80 de regii autonome de interes național sînt deținătoarele a 45 la sută din totalul mijloacelor fixe din economie. Avînd în vedere că puterea de decizie se află în mîinile a circa 700 de oameni, care conduc aceste societăți comerciale și regii autonome, este evidentă afirmația lui Mișu Negrițoiu, care a menționat în continuare că: ***"Din cauza acestei concentrări a deciziilor, precum și datorită existenței și perpetuării controlului asupra prețurilor, fluxurile de mărfuri sînt la fel de rigide ca și înainte"***. Acest fapt îngreunează în prezent dezvoltarea sistemului românesc al burselor de mărfuri.

Referitor la metodele de acțiune ce trebuie folosite de către instituțiile bursiere din România pentru a se impune în viața economică, Mișu Negrițoiu a afirmat: ***"Este momentul să deveniți mai vizibili și chiar mai agresivi"***. Această declarație a fost adresată reprezentanților unora dintre cele 40 de burse de mărfuri care își desfășoară activitatea în prezent în România.

Totuși, numărul mare al acestor instituții nu este justificat de viața economică românească, după cum a precizat ***Mircea Filipoiu***, directorul general al BRM București. În discursul său, acesta a afirmat că principala cauză a existenței unui număr atît de mare de instituții bursiere pentru tranzacții de mărfuri (comparativ cu situația din Rusia, unde funcționează doar patru asemenea instituții) nu este alta decît apariția unor orgolii locale ale unor oameni.

Principalele probleme cu care se confruntă actualele burse de mărfuri românești constau în lipsa unor instituții capabile să asigure pregătirea personalului specializat în domeniu și în lipsa unui sistem informațional și de comunicare performant. La aceste probleme se mai adaugă și neimplicarea membrilor Guvernului și ai Parlamentului în susținerea instituției bursiere, prin inițierea și adoptarea unui cadru legislativ favorabil activităților bursiere. Menționăm că în prezent în România nu există o lege a burselor de mărfuri, ci doar una a burselor de valori.

Acest aspect a fost sesizat de ***Camelia Dumitriu***, directorul general al Bursei Moldovei, care l-a întrebat pe ***Aurel Ghibuțiu***, președintele Camerei de Comerț și Industrie a României, dacă intenționează să sprijine în vreun fel inițierea unui proiect legislativ în domeniu. Deși răspunsul acestuia a fost mai mult de factură teoretică, concluzia care se desprinde este că doar o acțiune comună a Camerelor de Comerț și a instituțiilor bursiere poate modifica inerția puterilor legislative și executive din România. **(Cristina SIMON, Alin TOCAN)**

Împușcături la Ruginoasa

Printre blocuri, la vînătoare de cîini și pisici

■ *pentru că nu putea suferi cîinii și pisicile, Ovidiu Rotaru a pornit război împotriva lor*

Recent, specialiști din cadrul Serviciului "Arme și muniții" al Poliției județului Iași au finalizat cercetările unui caz petrecut în urmă cu o săptămînă la Ruginoasa.

În seara zilei de 5 martie a.c., în jurul orelor 19,00, în timp ce urmăreau programul t.v., soții ***Maria*** și ***Nicolae Caramete*** au sărit ca arși în urma unei bubuituri puternice auzite la ușa apartamentului lor situat la etajul doi al unui bloc din centrul localității. Deplasîndu-se pe hol, aceștia au constatat că ușa apartamentului prezenta un orificiu de circa 7-10 milimetri. Speriați, soții Caramete au alertat lucrătorii Postului de poliție din localitate, care s-au deplasat cu rapiditate la fața locului.

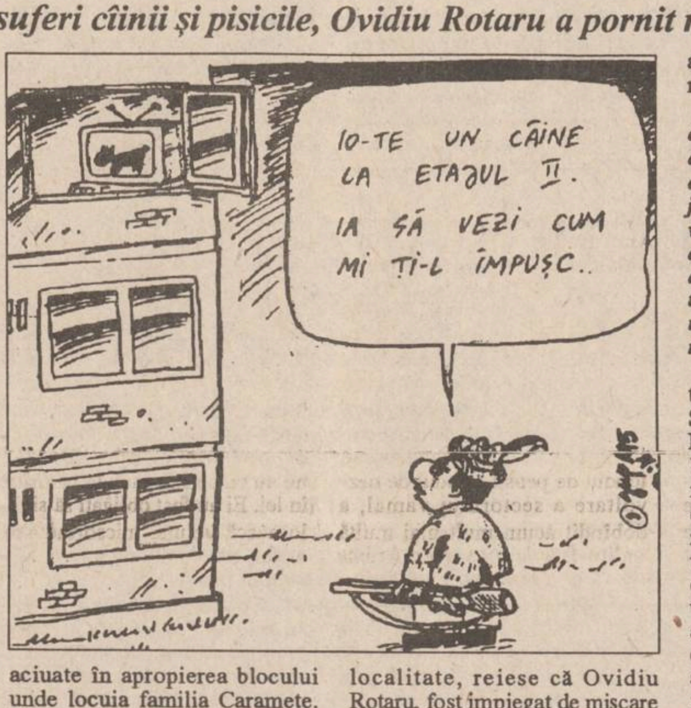
IO-TE UN CÂINE LA ETAJUL II. IA SĂ VEZI CUM MI TI-L ÎMPUȘC..

În urma primelor investigații, aceștia au descoperit înfipt în cuierul de pe hol un glonte de calibrul 5,6 milimetri. Continuîndu-și cercetările, polițiștii au avut surpriza să constate că cetățeanul ***Ovidiu Rotaru***, de 36 de ani, tată a trei copii, care locuia în blocul CFR situat vis-à-vis, tocmai pornise la vînătoare. Acesta poseda două arme, una de tir și una de vînătoare, și nu putea suferi cîinii și pisicile aciuate în apropierea blocului unde locuia familia Caramete. În seara respectivă, acesta își pusese în gînd să stîrpească haita de cîini. Punîndu-și planul în aplicare, Ovidiu Rotaru a efectuat un adevărat măcel printre nevinovatele patrupede. Din declarația soției doctorului Caramete, Maria, muzeograf la Muzeul din localitate, reiese că Ovidiu Rotaru, fost impiegat de mișcare în stația CFR Ruginoasa, nu putea suferi cîinii și pisicile, pe care soții Caramete îi îngrijeau, dîndu-le frecvent de mîncare.

Acesta a avut numeroase discuții pe această temă cu vecinii săi, iar în seara respectivă și-a pus planul în aplicare. Contactat de redactorul cotidianului nostru, Ovidiu Rotaru ne-a declarat:

"Domnule, eu nu-mi explic cum de gloanțele trase de mine, de la nivelul solului, asupra cîinilor, au ajuns tocmai la etajul doi. Unii spun că a fost vorba de un atentat, dar este departe de mine acest gînd. Eu aveam ce aveam cu cîinii. Am trei copii, iar aceste animale sînt un pericol pentru ei și se pișă noaptea în pat din cauza lor".

În zilele următoare incidentului, specialiști din cadrul Serviciului "Arme și muniții" al Poliției județene Iași, deplasați la fața locului, au efectuat măsurători balistice în urma cărora s-a constatat că glonțul a ricoșat trecînd prin geamul uscătorului de la etajul doi, producînd o spărtură de mărimea unui ou, apoi a a penetrat ușa apartamentului, înfigîndu-se în cuier. În urma celor constatate, aceștia au luat decizia confiscării celor două arme datorită încălcării regulamentului "Arme și muniții", care prevede că ***"folosirea armei se face numai în afara localităților și numai la 900 metri distanță de localitatea respectivă"***, urmînd să i se suspende permisul de port-armă lui Ovidiu Rotaru. **(Viorel VATAMANU)**

Marș și miting de protest la Iași

Convenția Județeană a Sindicatelor Libere (C.J.S.L.) Iași a transmis presei un comunicat prin care anunță organizarea în data de 23 martie, ora 15,00, a unui marș și a unui miting de protest de mare amploare. Din Convenție fac parte următoarele organizații sindicale: C.N.S.L.R.-Frăția, Cartel Alfa, B.N.S., Moldavia, Consico.

Principalele revendicări care vor fi susținute sînt: anularea Ordonanței de urgență privitoare la blocarea creșterii salariilor; creșterea salariului minim pe economie cu 50%; reducerea impozitului pe salarii; obligativitatea aplicării de către toți agenții economici a hotărîrilor guvernamentale privind indexările salariale; negocierea și încheierea Contractului colectiv de muncă la nivel național pe ramuri și societăți.

Pentru a obține o cît mai bună coordonare a acestei acțiuni la nivelul întregii mișcări sindicale ieșene, C.J.S.L. convoacă, în ziua de vineri, 17 martie, ora 13,00, la Casa de Cultură a Sindicatelor, la o întîlnire, pe toți liderii sindicali, din toate domeniile de activitate, indiferent dacă sînt sau nu afiliați la Convenție. Ordonanța de urgență constituie, de asemenea, motivul unui protest înaintat de C.J.S.L. către Parlamentul României. Ordonanța de urgență reprezintă "un mod prin care se suprimă dreptul legitim la negocierea plății forței de muncă". De aceea se consideră că un demers întreprins pentru anularea Ordonanței de urgență ar fi un gest de înalt civism față de alegători.

Consiliul de coordonare a Cartelului Alfa, filiala Iași, întrunit ieri, 15 martie, în ședință extraordinară, a hotărît să susțină revendicările formulate de către C.N.S. Cartel Alfa, ca bază a conflictului social cu Guvernul României. Aceste revendicări vor fi susținute printr-un marș de protest și un miting, ce se vor desfășura în București, în ziua de 17 martie. În cazul în care Guvernul nu va soluționa de urgență aceste probleme, Cartel Alfa își rezervă toate drepturile de a apela și la celelalte modalități legale de luptă sindicală. **(L. LEONTE)**

APELAȚI CU ÎNCREDERE LA SERVICIILE TAXIURILOR DE STAT
TAXICOM
Taxiurile noastre pot fi recunoscute cu ușurință datorită casetelor "MONITORUL" sau "Capital" pe care NUMAI NOI le avem.
OFERIM RAPIDITATE, CONFORT ȘI CELE MAI MICI PREȚURI PE KILOMETRU
550 LEI/km - tarif unic (zi, noapte)
S.C. TAXICOM S.A. IAȘI
asigură:
■ Spălarea autoturismelor ■ Servicii de reparații și deservire tehnică (schimbarea uleiului) ■ Vopsitorie totală sau parțială;
Tarifele avantajoase satisfac pretențiile dumneavoastră.
Tel. 953
sau 146593

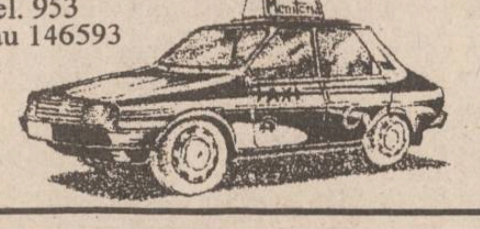

SC COMAT SA
Str. Sergent Gr. Ioan nr. 7. Tel. 156300, fax 142480
Vă oferă acumulatori auto:
12 v x 62 Ah
12 v x 150 Ah
12 v x 180 Ah - import Bulgaria, de tipul încărcat uscat cu termen de garanție 12 luni de la livrare. Calitatea corespunzătoare standardelor europene a produselor, și prețurile avantajoase satisfac cele mai riguroase pretenții ale specialiștilor.

COTIDIANUL NAȚIONAL
ZIUA
24 de ore din zi pentru dumneavoastră
BUCUREȘTI

Breco și Electric PULS
distribuitori exclusivi vă oferă produsele concernului
TEKO
producător specializat de carcase din material plastic și aluminiu pentru o gamă largă de aparate și echipamente electronice.

101
CARCASE DIN MATERIAL PLASTIC SAU ALUMINIU

BRECO
Electric PULS
Pentru comenzi sau informații detaliate
Tel./Fax: 032/23.00.94
Tel. 032/23.00.60
032/16.40.97
Căutăm distribuitori în toată țara.

timpul înseamnă bani
M.V.D.
FIRMĂ SPECIALIZATĂ ÎN CONSULTING
asigură:
■ *constituirea S.C. cu capital românesc și mixt (S.R.L. S.N.C. S.A.) în regim de urgență; înregistrare la Administrația Financiară cod fiscal; obținerea avizului de funcționare de la Primăria Iași;*
■ *constituire (înregistrare) filiale;*
■ *acte adiționale mențiuni (lărgirea obiectului de activitate asocieri retrageri cesiuni majorări capital puncte de lucru radieri dizolvări societăți).*
Hotel Unirea
camera 107.
Telefon 032/21.22.99
orele 10.00-20.00

Da, este adevărat!
Grupul DIVERTIS
din nou la Iași!

Grupul DIVERTIS va susține două spectacole extraordinare la Casa Sindicatelor în zilele de 24 și 25 martie, orele 18.00.
Biletele se pot cumpăra de la Casa Sindicatelor sau de la Radio Nord-Est, biroul "Relații cu publicul" (B-dul Copou nr.3, fosta clădire "Consart", parter)
Sponsori:
Monitorul
Radio Nord-Est
TOFAN GRUP
Freedom Star
Kontrax
SAFI S.A.
La spectacole se va vinde caseta video **"Ce s-a întîmplat în ultimii cinci ani"** a grupului DIVERTIS.

S.C. BURSA MOLDOVEI S.A
Mărfuri oferite bursei pentru tranzacționare pentru care se caută solicitanți:
1. **Ceapă albă** consum , 15 t, 975 lei/kg
2. **Saci țesătură** polipropilenă, 50000 buc, 515 lei/buc.
3. **Făină albă** de panificație BL-80, import, 490 lei/kg.
4. **Stafide**, 3520 lei/kg,
5. **Ouă consum**, 75-96 lei/buc, funcție de dimensiuni.
6. **Salam bănățean**, 8500 lei/kg..
7. **Cîrnați Plai**, 8300 lei/kg.
8. **Benzină CO90**, cu (fără) plumb, 470 lei/kg (470)
9. **Benzina CO98**, cu (fără) plumb, 508 (500).
10. **Motorina**, -5(-10), 335 (350).
11. **Păcură**, sulf max.1%, 173 lei/kg.
12. **CLO**, 228 lei/kg.
13. **Fîn**, 157 lei/kg.
14. **Sare naturală** extrafină, punga 1 kg, 212 lei/kg.
15. **Țeavă oțel** pt gaz metan, d 159x5, 515 USD/t, fără taxe vamale.
16. **Cartofi consum** soi desiree, roz, 200 t, 620 lei/kg.
Prețurile sunt fără TVA.

Societatea de Servicii Informatice
SINTA S.A. Iași
oferă prin magazinele sale:
☑ HÎRTIE CALCULATOR (import Germania)
 - A3 (380 mm) - 1 ex.
 - A3 - 2 ex. (autocopiativă)
 - A4 - 1 ex. (LA NUMAI 12 LEI/PAGINA CU TVA INCLUS)
☑ HÎRTIE COPIATOR
 - Rank Xerox (Anglia)
 - Report
☑ DISKETE - TDK, 3M, VERBATIM - 3,5" și 5,25"
☑ FILTRE ECRAN
☑ ROLE FAX ȘI ROLE CASĂ DE MARCAT
☑ RIBOANE PENTRU TOATE TIPURILE DE IMPRIMANTE
☑ MEMORII (SIMM) DE 1Mb
☑ PLĂCI DE BAZĂ - 286, 386, 486 etc.
☑ REVISTE ȘI CĂRȚI DE SPECIALITATE
Informații la sediul firmei.
Tel. magazin 127116 Cetrala 230077, 230080 Secretariat 230072

EXCEPȚIONAL!
Începînd de astăzi, la etajul II al Complexului HALA CENTRALĂ găsiți:
■ cămăși import China
■ batiste import China
■ prosoape import China
■ cămăși poplin Indonezia
la prețuri foarte avantajoase!
Alimentara
str. Anastasie Panu, nr. 1A, bl. A, tel: 116650, fax: 114200

Ultimele evoluții în negocierile privind tratatul de bază româno-ungar

Bill Clinton a adresat președintelui român și ungar mesaje pentru continuarea dialogului dintre cele două țări

Luni, 20 martie, va avea loc la Paris ***Conferința finală a Pactului de Stabilitate în Europa.*** După cum a transmis ieri, 15 martie, Radio Budapesta, ***premierii României, Ungariei și Slovaciei au acceptat în mod condiționat invitația de a participa*** la lucrările Conferinței. Potrivit aceleiași surse, unul dintre organizatorii francezi ai Conferinței a apreciat că prezența celor trei țări nu depinde de definitivarea tratatelor de bază, ci importantă este voința politică pentru reglementarea problemelor. Totuși, altă poziție par să aibă autoritățile franceze care au declarat, pe 14 martie, la Radio France Internationale că negocierile actuale (13-14 martie) de la București au o deosebită importanță deoarece Parisul speră în definitivarea și semnarea tratatului bilateral româno-ungar înaintea reuniunii internaționale. La rîndul său, ***Laszlo Kovacs, ministrul ungar de Externe,*** a subliniat că tratatele de bază cu România și Slovacia pot contribui la ***îmbunătățirea situației minorității maghiare.*** Potrivit Radio Budapesta, Laszlo Kovacs a prezentat Comisiei parlamentare de integrare opinia sa că, cele două documente vor consolida relațiile economice și stabilitatea în regiune și, dacă Ungaria, România și Slovacia vor reuși să reglementeze relațiile lor la nivel european, vor dovedi că ***"sînt mature pentru integrarea euro-atlantică".***

Deși atît partea ungară, cît și cea română și-au arătat disponibilitatea ca Tratatul de bază să fie semnat pînă la 20 martie, Agenția MEDIAFAX a precizat ieri, 15 martie, că diverse forțe politice au avertizat cele douuă guverne asupra posibilității de a semna, sub presiunea evenimentelor, un document care să nu fie ratificat de Parlamentul român și respectiv, ungar. Astfel, în Ungaria, ***opoziția conservatoare și-a exprimat deseori dezaprobarea față de "slăbiciunea guvernului"*** în negocierile cu România și Slovacia și a calificat proiectele tratatelor bilaterale drept ***"noile TRIANON" prin care sînt trădate interesele maghiarimii.*** Intervievat de Agenția Mediafax în legătură cu șansele de semnare a tratatului româno-ungar, ***Matyas Eörsi, președintele Comisiei de politică externă a legislativului ungar*** a declarat următoarele: ***"Dacă Tratatul va cuprinde suficiente drepturi acordate minorității maghiare, astfel încît aceasta să poată fi în măsură să-și mențină identitatea, șansele sînt excelente. Nu văd nici o problemă în calea ratificării". "Fie-mi permis să adaug că este în interesul poporului român că toți cetățenii țării să se simtă bine în România. Aceasta ar aduce România mai aproape de Uniunea Europeană și de NATO, ceea ce este, în același timp, și interesul și dorința noastră".*** Potrivit aceleiași surse, ***Mircea Geoană, purtător de cuvînt al MAE*** român a informat că runda de negocieri la nivel de experți desfășurată la București în perioada 13-14 martie a înregistrat ***"importante progrese în direcția finalizării articolului despre statutul minorităților naționale".***

Mircea Geoană a evocat mesajele președintelui american, ***Bill Clinton,*** adresate omologilor săi din România și Ungaria, ***Ion Iliescu*** și ***Arpad Göncz,*** în sprijinul ***continuării procesului de negocieri pe marginea Tratatului româno-ungar.*** Discuțiile vor continua azi, 16 martie, la Budapesta, între Teodor Meleșcanu, ministrul român de Externe, și omologul său ungar, Laszlo Kovacs. Totuși, a opinat Mircea Geoană, autoritățile române nu privesc ziua de 20 martie drept o ***"dată limită, fatidică",*** iar întîlnirea Meleșcanu - Kovacs nu are un caracter ultimativ și nu epuizează toate posibilitățile de continuare a negocierilor.

În pofida unor zvonuri lansate ieri

PAC nu se va autodizolva

"Unele conduceri ale partidelor care au considerat că CD este neîncăpătoare pentru ambițiile lor au determinat un vot negativ. Viitorul va dovedi că CD nu a slăbit cu nimic prin aceste desprinderi... Avantajos este că s-a scăpat de balastul care însemna o permanentă blocare a tuturor obligațiilor noastre de organizare și de perfecționare", a declarat marți președintele PNȚCD, ***Corneliu Coposu.***

Încercînd să-și caute propriul drum, PAC ***"rămîne să-și continue strategia și să-și găsească parteneri",*** afirmă ***Ștefan Radoff.*** Ieri, prin unele medii de informare au circulat zvonuri referitoare la o așa-zisă autodizolvare a PAC. Vicepreședintele acestui partid, ***Nicolae Țăran,*** ne-a declarat în exclusivitate, că PAC nu se dizolvă - ***"am pierdut o serie de oameni de valoare și regretăm acest lucru".*** Nicolae Țăran s-a arătat contrariat de faptul că CDR, trecînd iarăși peste propriul protocol, a acordat drept de vot unor grupuri de persoane care nu reprezintă o formațiune politică sau nepolitică. ***"Cei 13 demisionari din PAC sînt 13 oameni onorabili, dar atît. Ori drept de vot acordat persoanelor onorabile nu s-a mai văzut. Sincer să fiu, cred că la CDR domnește în aceste momente o confuzie totală".***

PL '93 urmărește ***"constituirea unui unic partid liberal".*** De altfel, situația din Alianța Civic-Liberală se va clarifica la ședința de astăzi, la care vor participa PAC, PL'93, PNL-CD, PNL și cele două grupuri desprinse din PAC și PL'93. Aceste două grupuri formaseră Grupul politic liberal, care a fost primit în CDR ca membru cu drepturi depline, avînd drept de vot în Consiliul Convenției. Sorin Pantiș, fost deputat PL'93, unul din membrii Grupului politic liberal, a anunțat ieri la conferința de presă a PNL-CD că Grupul a avut întîlniri cu conducerile PNL și PNL-CD, (membre CDR) în zilele de 12 și 14 martie, pentru a discuta posibilitățile de implicare în unificarea liberală.

Dan Căpățînă, prezent ca invitat la conferința de presă a PNL, a anunțat că ***Grupul de Inițiativă pentru Unificarea Mișcării Liberale din cadrul CDR*** a fost primit marți în aceasta cu statutul de ***"grup politic cu drept de vot".*** Căpățînă a precizat că grupul său ***nu intenționează să constituie un nou partid - PAC-CD,*** ci să contribuie la formarea unui pol liberal puternic, prin crearea partidului liberal unificat, care să acționeze în cadrul Convenției Democratice. De asemenea, el a menționat că grupul desprins din PAC, ca urmare a nesemnării protocolului CDR, a recurs la această măsură extremă numai pentru a rămîne fidel obiectivului declarat al Alianței Civic-Liberale: crearea unui singur partid liberal în cadrul Convenției Democratice.

(Mirela ANTONIU, Lucian GHEORGHIU)

Ministrul de Finanțe este foarte mulțumit de rezultatele obținute anul trecut

■ *aceste afirmații au fost făcute în pofida faptului că nivelul de trai al românilor este în continuă scădere*

După ce bugetul pe 1995 a fost aprobat fără contribuția celor mai mulți parlamentari din opoziție, după ce dezbaterile au reclamat și de data aceasta tratamentul de hiperausteritate aplicat culturii, sănătății și învățămîntului, conferința de presă organizată pe 14 martie de ministrul de Finanțe, ***Florin Georgescu,*** și-a ales drept subiect principal bugetul pe anul trecut; de fapt, căile prin care ***el a influențat pozitiv situația economico-financiară*** și chiar socială a României. Viziunea finanțiștilor noștri asupra a ceea ce s-a realizat pînă în clipa de față este dominată de o satisfacție aproape fără fisură. Anul 1994 a însemnat ***anul macrostabilizării economice,*** pe care 1995 nu ar mai avea decît să o consolideze. Primul an în care obligațiile asumate în ***Memorandumul cu FMI*** au fost onorate, ba chiar și ușor depășite. Anul trecut s-a încheiat cu un deficit bugetar în limitele prognozate în documentele cu FMI, adică ***2,32 din produsul intern brut, față de 2,50 - limita admisă.*** Florin Georgescu este de părere că modul de acoperire a acestui deficit bugetar, prin împrumut de la finanțele publice, adică: fondul de șomaj, fondul de pensii, fondul de dezvoltare a sectorului vamal, a dobîndit acum mult mai multă ordine față de ceea ce era înainte de 1992. ***Fondurile excedentare pomenite au fost deturnate temporar,*** Guvernul plătind o dobîndă egală cu aceea pe care fondurile ar fi urmat să o primească prin depozitarea banilor în bănci.

Ministerul de Finanțe se arată mulțumit și de rezultatele obținute în consolidarea rezervei de stat. La sfîrșitul anului trecut, ea se ridica la 0,8 miliarde dolari, față de 20-30 milioane dolari în decembrie 1992. S-a mai remarcat și faptul că anul trecut Banca Națională a cumpărat de pe piața interbancară internă 360 milioane dolari. A existat, deci, ofertă valutară. Ea a fost stimulată, ca să zicem așa, printr-o serie de măsuri de control financiar. Ministerul Finanțelor declară, de pildă, că a colaborat cu băncile pentru depistarea acelor agenți economici care aveau depozite în valută în diverse bănci, dar declarau că nu au cu ce să-și achite datoriile în lei. Ei au fost obligați să-și folosească valuta, micșorîndu-se, astfel, presiunile de natura blocajului financiar.

Cifrele prezentate de ministrul de Finanțe sînt, firește, greu de atacat. Ca întotdeauna însă ele reprezintă fața luminoasă a lucrurilor, pentru că se apelează la reperele cele mai avantajoase. Lucrul devine evident mai ales atunci cînd ***Florin Georgescu vorbește despre creșterea puterii de cumpărare a românilor.*** În 1994, ea ar fi fost cu 21,2% mai mare decît în anul anterior. Să ne amintim că punerea cap la cap a unora dintre cifrele oferite acum două săptămîni de către Comisia Națională pentru Statistică sugera, mai degrabă, o scădere a veniturilor noastre reale.

Cazurile de evaziune fiscală depistate au adus anul trecut la bugetul de stat 966 miliarde lei. Agenții economici controlați au declarat, în medie, cu 12-13% mai puțin decît veniturile lor reale. Între cei vinovați de evaziune fiscală ponderea o dețin, deocamdată, agenții economici de stat. Ministerul de Finanțe preferă, deci, bilanțurile în cifre absolute, care indică o evoluție pozitivă pentru ultimii doi ani. Valoarea relativă a acestui limbaj, cea pe care o simțim cu toții în fiecare zi, cu buzunarele noastre, rămîne însă cu totul și cu totul altceva. **(După RFE/RL)**

Senatorii PSM s-au supărat pe Vadim Tudor

Senatorii PSM sînt nemulțumiți de inițiativa președintelui PRM, ***Corneliu Vadim Tudor,*** privind înființarea unei alianțe politice cu numele ***"Partida Națională".*** Surse parlamentare din PSM au declarat că Vadim Tudor nu s-a consultat cu nici un senator PSM înainte de a decide înființarea alianței "Partidei Naționale", formată din ***Partidul România Mare, Partidul Român pentru Noua Societate*** și ***Uniunea Liberală Brătianu.*** Senatorii PSM se vor consulta cu conducerea partidului pentru a decide asupra reacției oficiale privind constituirea alianței inițiată de PRM. Menționăm că alianța politică "Partida Națională", parafată miercuri la sediul PRM, poartă același nume cu grupul parlamentar constituit de PRM și PSM la Senat, al cărui lider este Adrian Păunescu. Protocolul alianței precizează că aceasta este deschisă și altor partide cu aceeași doctrină și program politic.

S.C. BURSA MOLDOVEI S.A

angajează de urgență

ȘOFER PROFESIONIST

pentru autoturism de serviciu.

Condiții: 10 ani vechime în conducere autoturisme.

Solicitanții vor depune pînă la data de 16.03.1995, la sediul BURSEI din Piața Unirii 5 (lîngă Hotel Unirea), următoarele acte:

- cerere
- curriculum vitae
- recomandare de la ultimul loc de muncă
- copie carte de muncă
- cazier
- copie permis conducere.

Interviul va avea loc joi, **16.03.1995**, ora 9,30.

financiar

monitorul

Cursul de referință al BNR valabil pentru 16.03.1995

1 USD = 1834 lei

1 DM = 1303 lei

Deși sînt suportate de către stat

Florin Georgescu nu consideră "subvenții" scutirea de datorii a societăților aflate în regim de supraveghere

Ministrul Finanțelor, ***Florin Georgescu,*** a considerat că facilitățile fiscale de care beneficiază societățile comerciale de stat ***"cu probleme"***, aflate sub regimul supravegherii financiare ***"nu sînt subvenții"***. Este vorba, în principal, de amînarea reeșalonării la plata datoriilor către stat pentru societățile în cauză și chiar de ***reducerea cu 15% a impozitului pe profit.*** Florin Georgescu a declarat că ***"le iertăm și de penalități, dacă se restructurează, dacă nu mai cumpără materii prime pe stoc, dacă nu țin facturile de încasat pe mai multe luni".*** Ministrul și-a exprimat speranța ca aceste întreprinderi ***"să creeze baza pentru o cerere de producție sănătoasă".*** Sursa citată a mai menționat că ***"avem o răspundere pentru țară"*** și că ***"nu putem, prin închiderea întreprinderilor, să lăsăm această țară pradă intereselor de orice natură".***

O nouă întîrziere în programul nuclear

Termenul limită pentru punerea în funcțiune a Centralei de la Cernavodă este decembrie 1995

Conform prevederilor contractului dintre RENEL și consorțiul AECL, termenul limită pentru punerea în funcțiune a ***Grupului Energetic nr. 1 (GE 1) al Centralei Nuclearo-Electrice de la Cernavodă este luna decembrie 1995,*** a declarat ***Victor Romert, președintele RENEL.*** Această întîrziere se datorează, în principal, amînării cu circa un an a datei de începere efectivă a lucrărilor, din cauza negarantării de către statul român a împrumutului de ***500 milioane dolari,*** acordat de instituțiile bancare din Canada și Italia pentru finalizarea lucrărilor la GE 1.

Pentru că agenții economici nu sînt interesați

Statul trebuie să se implice direct în sprijinirea activităților bursiere din România

Societățile cu capital integral sau majoritar de stat nu sînt interesate în prezent de efectuarea tranzacțiilor la Bursa de Mărfuri. ***"Tranzacționarea prin bursele de mărfuri i-ar priva pe agenții economici de stat de beneficiile pe care le-ar obține prin efectuarea tranzacțiilor separat, în afara Bursei",*** a declarat ***Vasile Pilat,*** consilier guvernamental cu probleme economice din cadrul Consiliului de Coordonare, Strategie și Reformă Economică. ***"În această situație, statul trebuie să se implice direct în sprijinirea activităților bursiere, nu prin favorizarea și finanțarea acestor instituții, ci prin obligativitatea agenților economici cu capital de stat de a-și desface produsele nu «la mica înțelegere», ci în cadrul Bursei, organism care reprezintă o piață organizată, cu un mecanism bine determinat de desfășurare a tranzacțiilor",*** a precizat sursa citată.

NECAZURILE AGENȚILOR ECONOMICI

Începînd cu numărul viitor al săptămînalului MONITORUL FINANCIAR, vom inaugura o rubrică specială, adresată agenților economici, în care vom prezenta dificultățile legate de modul de aplicare a legislației, întîmpinate de firmele din Iași, piedicile birocratice la toate nivelele etc. Pornind de la sesizările agenților economici, redactorii săptămînalului MONITORUL FINANCIAR vor declanșa anchete publicistice pentru elucidarea situațiilor apărute și vor încerca să obțină răspunsuri la problemele puse în discuție, de la oficialitățile competente. Așteptăm scrisorile d-voastră pe adresa cotidianului MONITORUL, cu specificația **"Pentru Monitorul Financiar"**.

CURSUL DE SCHIMB AL PRINCIPALELOR VALUTE
VALABIL PENTRU DATA DE 15-03-1995

Casele de schimb valutar	DOLAR SUA			MARCA GERMANĂ		
	C	V	CS	C	V	CS
BANCA AGRICOLĂ Tel. 112627	1950	1990	0%	1300	1350,	0%
BANCA ROMÂNĂ pentru DEZVOLTARE Tel. 211340	1925	1990	0%	1365	1414	0%
BANCA ROMÂNĂ de COMERȚ EXTERIOR Tel. 145555	1920	1960	0%	1368,69	1397,21	0%
BANCA DACIA FELIX Tel. 145125	2080	2170	0%	1380	1470	0%
CREDIT BANK Tel. 117591	2105	2145	0%	1370	1390	0%
Casa de schimb "EDMOND" Tel. 115309	2045	2147	0%	1380	1449	0%
Casa de schimb "HIGECO" Tel. 112035	2065	2149	0%	1410	1469	0%

SAFI SA
SOCIETATEA DE ASISTENȚĂ FINANCIARĂ ȘI INVESTIȚII
FINANCIAL SERVICES AND INVESTMENT COMPANY

? FONDUL PRIVAT DE ACUMULARE ȘI PENSII SAFI ?

Cum se face gestionarea unui FOND PRIVAT DE ACUMULARE ȘI PENSII SAFI (FPAP-SAFI), după constituirea acestuia?

Răspuns:

• *În cazul în care după constituirea fondului veți dori să primiți lunar o sumă fixă (pensie privată), în paralel cu plata lunară a acestei sume, SAFI SA se va ocupa de acumularea în contiunare a fondului rămas neutilizat. Pentru aceasta se va percepe un comision de 5% din totalul sumelor gestionate.*

Biroul SAFI Iași - Casa Modei (mezanin)
Relații la telefon 032/211727

ca să nu vă rătăciți, cumpărați o hartă

USA
Frankreich
France
+ EURO GUIDE
Hallwag
Hallwag

noi vă oferim hărțile tuturor orașelor mari și țărilor din Europa

la sediul ziarului Monitorul și la sediul de primire anunțuri de mică publicitate de la parterul magazinului Materna.

RADIO NORD EST IAȘI
72,44 FM - STEREO

În curînd
la RADIO NORD EST
se va relua emisiunea
FIR DIRECT

Briceag de supraviețuire
VICTORINOX
Swiss Army Knife

Un produs de succes
al armatelor occidentale.
Fabricat în Elveția
din oțeluri
de cea mai
bună calitate!

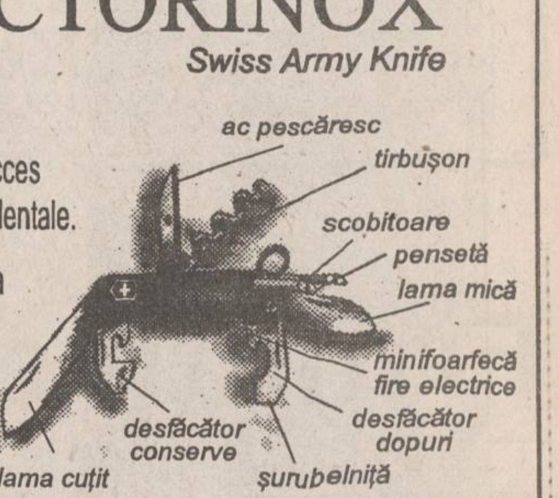

Puteți primi în cel mai scurt timp acasă, cu plata ramburs, briceagul de supraviețuire VICTORINOX.
Pentru aceasta trimiteți talonul de mai jos pe adresa Iași 6600, CP 765, OP3.

Doresc să primesc briceagul de supraviețuire elvețian
VICTORINOX
în cantitate de ...... bucăți.
Numele .... Prenume ....
Adresa .... Tel. ....
Mă oblig să achit ramburs suma de 68.500 lei (care include TVA) pentru fiecare bucată comandată și să suport taxele poștale aferente.
Data .... Semnătura ....

SAFI SA
SOCIETATEA DE ASISTENȚĂ FINANCIARĂ ȘI INVESTIȚII
FINANCIAL SERVICES AND INVESTMENT COMPANY
Sunați acum la 117596

FONDUL MUTUAL AL OAMENILOR DE AFACERI
Datele la zi valabile începînd de **LUNI, 13 martie 1995.**

Număr C.I. în circulație: tip A 179.743
tip B 265.407
Activul net: 89.332,4 milioane lei

Valoarea la zi a Certificatelor de Investitor (C.I.):
tip A: 363.000 lei (Valoarea precedentă 353.000 lei)
tip B: 90.750 lei (Valoarea precedentă 88.250 lei)

Puteți cumpăra certificate de investitor, zilnic, între orele 9,00 - 18,00 (sîmbătă, duminică închis), de la **Biroul SAFI:**

Casa Modei (mezanin) Telefon 117596

Biroul SAFI Iași practică cel mai mic comision

SPECIALIȘTI ÎN CALCULATOARE, ATENȚIE !!!

COMPUTER GAMING WORLD
BYTE
PC MAGAZINE
Pick Your Perfect PC
winner
PERSONAL COMPUTER
L'ORDINATEUR INDIVIDUEL
Windows
Best Windows Notebooks
CHIP
COMPUTER SHOPPER
WINDOWS MAGAZINE
CBG&H
BEST BUY
EDITORS' CHOICE
MVP
BYTE
CHIP

vă puteți cumpăra, vă puteți abona la reviste de specialitate la sediul ziarului Monitorul (Smîrdan 5) sau sediul Monitorul de la parterul magazinului Materna.

OFERTĂ SPECIALĂ: ELECTROCASNICE NEI

FRIGIDER Nei 240 l - 499.730 lei
CONGELATOARE Nei
120 l - 430.700 lei
160 l - 536.900 lei
210 l - 619.500 lei

Se pot cumpăra și cu AVANS 50%, diferența în 4 RATE

AVATTI electronics ☎ 032 - 11.28.10
032 - 17.40.54
Str. Stefan cel Mare 11

EDITORIAL

Deblocarea Opoziţiei (II)

Dorin POPA

Cum spuneam ieri, ***românii privesc cu neîncredere şi către guvern şi către Opoziţie!*** Nicolae Manolescu a deplîns de cîteva ori faptul că, în cadrul CDR, nu s-a făcut o analiză a împrejurărilor în care Convenţia, creditată în sondaje ca învingătoare, a pierdut alegerile din 1992. Deci, liderii CDR nu au avut nici măcar puterea de a privi în faţă propriul dezastru electoral, ci s-au mărginit să-l demită pe Ilie Păunescu, membru PNŢCD şi fost şef al campaniei electorale. Ba chiar unii membri proeminenţi ai Convenţiei şi-au manifestat satisfacţia că nu-s obligaţi să alcătuiască guvernul, pe motiv că s-ar fi aprins, astfel, focul nesfîrşit al orgoliilor. Cei care au rămas, acum, în CDR - PNŢCD şi apropiaţii săi - par a fi atinşi de o subită satisfacţie, după despărţirea de PAC, UDMR, PSDR şi PL '93. Ei speră, astfel, că, păstrînd denumirea şi simbolul electoral (cheia) al vechii alianţe, vor avea numai de cîştigat. Poate că, într-adevăr, pe termen scurt - alegerile din 1996 - satisfacţiile lor electorale să fie cele scontate, dar pe termen lung nu par a-şi propune - din păcate - apropierea de pragmatismul de care are nevoie România. Cei rămaşi în CDR par a dori să profite de inerţia electoratului nostru, inerţie împotriva căreia ar trebui să lupte. De ce mizează aproape totul pe inerţia electoratului românesc? Pentru că, între timp, nu au reuşit să-şi modifice discursul politic, nepropunînd nimic nou faţă de alegerile din 1992. Chiar şi susţinerea candidaturii lui Emil Constantinescu pare a fi tot o măsură a inerţiei. Se spune că dacă Emil Constantinescu a reuşit să obţină, în '92, cîteva milioane de voturi, imaginea sa a rămas fixată în memoria multora care îl vor vota din nou. Numai că, între timp, rectorul Universităţii din Bucureşti nu pare a fi cîştigat mai mulţi simpatizanţi, deşi guvernarea echipei lui Ion Iliescu nemulţumeşte pe toată lumea. Dacă ne amintim de fostele alegeri, constatăm că, la prezidenţiale, Opoziţia a avut doar doi candidaţi: Emil Constantinescu şi Caius Dragomir, în vreme ce actuala echipă de la putere a avut patru candidaţi: Ion Iliescu, Ion Mânzatu, Mircea Druc şi Gh. Funar. Poate că şi la acest lucru ar trebui să mediteze opoziţia, înainte de a striga sus şi tare că este unită. Poate că nici diversitatea nu este de lepădat. Pentru mulţi, în '92, Mircea Druc a fost o adevărată surpriză, mai ales atunci cînd l-a atacat dur pe Emil Constantinescu tocmai cînd acesta îi întinsese mîna. Poate că n-ar trebui neglijată nici ideea candidaturii unei femei la prezidenţiale, printre alţi cîţiva candidaţi serioşi ai opoziţiei. Dar, oricum, mult mai importante sînt alegerile parlamentare! Poate că, prin riscul pe care şi-l asumă de a nu mai intra, eventual, în Parlament, partidele care au părăsit Convenţia - PAC, PL '93 şi PSDR - merită respect şi atenţie.

Cei care au rămas în CDR, dimpotrivă, speră să-şi conserve - datorită inerţiei (proprii şi electorale) - locurile în Parlament.

Cum spunem şi ieri, mulţi consideră doar un efort al jocului de orgolii recentele desprinderi din CDR. Sigur, orgoliile nu sînt de neglijat în competiţia politică, dar credem că este, aici, vorba de mult mai mult. Este vorba de dezlipirea de Convenţie a forţelor pragmatice, dispuse, bineînţeles, să intre într-o nouă dinamică politică. De aceea, credem că despărţirea forţelor pragmatice de cele care vădesc destulă inerţie este o mişcare salutară, benefică pentru dinamica politicii româneşti. De asemenea, credem că PAC şi PL '93 trebuiau - cu orice risc - să facă acest pas încă de la sfîrşitul lui '92. Şi spunem asta mai ales gîndindu-ne că, la sugestia d-lui Coposu, CDR a refuzat, în bloc, să participe la formarea actualului cabinet guvernamental. Oliviu Gherman declara, acum cîtva timp, că PDSR s-a apropiat de cine a dorit să se apropie de dînsul, adică de PRM, PSM şi PUNR. Aceste partide, între timp, şi-au plantat oameni peste tot - în ministere şi în teritoriu - iar acum sînt mai puternice decît oricînd. ***Faptul că puterea se întăreşte nu e o măsură a slăbiciunii Opoziţiei?***

Poate că desfacerea CDR este sinonimă cu o deblocare a Opoziţiei, cu o trezire a ei din inerţia cea aducătoare de moarte. ■

DECORA
vinde en gros
şi en detail
splendide flori naturale
import Italia.

Preluare comenzi - telefon 032/147165.
Program 8,oo-20,oo zilnic, duminică 8,oo-14,oo
Adresa: între cofetăria Opera şi restaurantul Cina.

CAFEAUA DE DIMINEAŢĂ

Amintirea unui magistrat militar integru: colonel Corneliu Rudeanu

Aurel LEON

Zilele acestea s-au împlinit 15 ani de la plecarea dintre noi a colonelului-magistrat Corneliu Rudeanu. A fost o figură a Iaşului interbelic, alături de generalul Burada, de maiorul Traian Ulea şi de alţi magistraţi în uniformă militară. Am impresia că astăzi e nevoie mai mult decît oricînd să evocăm figuri deosebite din această ingrată tagmă a magistraturii, potrivit adagiului că "virtuţile prezentului pălesc în faţa strălucirii celor din trecut". În general, stăruie impresia că magistratura militară e mai severă decît sora ei civilă, uniforma împietrind inimile. Spre a arăta că nu-i aşa, voi aminti despre colectivul Tribunalului Militar Iaşi, prezidat de colonel Corneliu Rudeanu, cel mai mare dintre cei trei fraţi magistraţi militari, Rudeanu: Corneliu, Ion şi Dumitru. Ceilalţi doi au urcat pînă la gradul de general, Corneliu a ieşit la pensie colonel, deoarece a intrat mai tîrziu în mgistratură, fiind mai întîi ofiţer de front. Era tînăr locotenent în anii războiului mondial. A luptat cu unitatea sa la Oituz şi Valea Uzului. Este rănit la Caşin, apoi, salvat de medici, intră din nou în luptă. Este rănit a doua oară, rămînînd invalid de piciorul stîng, şi clasat necombatant. Neputînd suporta această situaţie, urmează Facultatea de Drept din Iaşi şi cu gradul de căpitan intră în magistratura militară la Tribunalul Militar din Iaşi, unde a rămas toată viaţa. În 1947 iese la pensie cu grad de colonel. Din acea zi, dispare bunul colonel din dealul Copoului şi apare un moş tîrîind piciorul stîng, păscînd o vacă printre grădinile din Bucium. Sechelele războiului încep să-şi arate colţii. Schilod fiind, bătrînul cară vermorelul în spate, stropind via, mulge vaca şi răzbate kilometri de nămeţi şi noroi. Muncea din greu pentru a ajuta copiii să termine facultatea. A îndurat frigul, foamea şi toate umilinţele, fiind făcut răspunzător de toate sentinţele tribunalului. Au mers pînă acolo încît i-au furat văcuţa, singura lui avere. Nu s-a dat bătut. Era cunoscut sub denumirea de "părintele evreilor" pentru cît îi ajutase să scape de prigoană. Aici intervine paradoxul. Corneliu Rudeanu a trăit ani grei tocmai la vîrsta neputinţei, adică din 1947 pînă în martie 1980, deci 33 ani de muncă aspră pentru susţinerea micii gospodării rurale. Dacă punem în balanţă perioada fericită a carierei lui de magistrat militar cu perioada neagră, care atîrnă mai greu?

Nu i-a fost uşor colonelului să conducă justiţia militară în acei ani de schimbare peste noapte a stăpînilor. Format în democraţia din perioada interbelică, a fost nevoit să corespundă cerinţelor dictaturii lui Carol al II-lea, regimului legionar, deci prigoanei antisemite, guvernului mareşalului Antonescu şi exigenţelor anilor de război, apoi regimului comunist. Orice greşeală se plătea scump în acele vremuri. Corneliu Rudeanu, crescut în frica lui Dumnezeu, în casa farmacistului din Moineşti-Bacău, a făcut faţă tuturor situaţiilor prin bunătatea lui proverbială, spirit de dreptate şi acea fire blîndă de moldovean sentimental.

Povesteşte avocatul Gh. Chiriţescu: "Fetiţa unui muncitor de la Atelierele Nicolina era elevă la Liceul «Oltea Doamna» şi ajuta la lecţii un elev mai mic, fiul unei văduve sărace din vecini. Acel copil primise o carte interzisă, fără să-şi dea seama de pericol. A fost denunţat şi, după percheziţia de rigoare, ambii copiii au fost arestaţi. Au ajuns la Tribunalul Militar. Disperat, tatăl fetei m-a rugat să merg la instanţă pentru apărare. Cînd am ajuns acolo, judecătorul de instrucţie dăduse deja mandate de arestare şi făcuse forme de încarcerare. Faţă de intransigenţa judecătorului respectiv, am apelat la preşedintele tribunalului, colonel Rudeanu. Mi-a ascultat pledoaria şi apoi, parcă speriat de eroarea ce era să se comită, a dat ordin să se anuleze tot şi să se dea ordonanţă de neurmărire. Am plecat cu copiii de mînă".

Povesteşte prof. pensionar Petru Manea: "Eram copil de 12 ani şi n-am să uit niciodată că prima mea uniformă obligatorie de elev al Liceului Internat a fost făcută din mantaua nouă a maiorului magistrat Corneliu Rudeanu. Tata era finul lui. Avea un atelier de reparat trăsuri, dar era bolnav. Disperată, mama venise la naşul să-l roage să intervină la şcoală să mai fiu păsuit cu uniforma. N-avea de unde. Drept răspuns, maiorul i-a dat mantaua lui, spunînd: «Ia-o, te rog, şi nu mă amărî. Vopseşte-o şi fă-i băiatului uniformă să poată continua şcoala»! Mai tîrziu, l-a scăpat pe tata dintr-o dandana. Era în 1940, cînd se pregătea războiul. Pe strada noastră treceau coloane militare. În curtea atelierului nostru era un docar elegant, adus la reparat de colonelul Ionescu Iulian. Comandantul coloanei, un căpitan, a văzut docarul şi a trimis un subaltern să-l includă în coloană. Fireşte, tata s-a opus. A ieşit scandal, terminat cu arestarea tatei şi întocmirea unui dosar la Tribunalul Militar. Cine ne-a scăpat de belea? Rudeanu, săracul. Tata fiind arestat, la el a alergat mama. Cum să nu zeifici pe-un asemenea erou?"

Povesteşte profesorul Iorgu Iordan că se afla în închisoarea militară din Copou tînărul Dumitru Leonte. Era în primăvara anului 1944, se apropia frontul şi trebuia lichidat. Venise ordin de sus să i se lase iluzia că poate evada şi să fie împuşcat pe gardul închisorii. Totul era aranjat. Comandantul închisorii, un anume căpitan Grigoriu, ceru aprobarea Tribunalului Militar. Cînd auzi de aşa ceva, colonelul Rudeanu fugi la închisoare să facă un fel de inspecţie. Intrînd în celula lui Leonte, îi controlă cătuşele şi văzu că erau numai de formă, să le poată scoate. Îl duse la fierar şi, sub ochii lui, i le strînse, după care îi spuse: «La noapte să nu te mişti din celulă!». Astfel, Dumitru Leonte scapă cu viaţă şi, la rîndul lui, sări în ajutorul lui Rudeanu cînd acesta, prigonit, avu nevoie de apărare.

Dar cine n-ar fi pus mîna pentru un asemenea om? Părintele P. Manole, parohul lui de la biserica din Copou, crede că pe acest om, atît de nedreptăţit de semeni, l-a susţinut credinţa lui în Dumnezeu. Chiar şi în sărăcie, n-a disperat. A luptat din toate puterile lui să fie un exemplar tată de familie. Şi a reuşit.

E duminică după-amiază. Grupuri de ieşeni au ieşit la plimbare pe şoseaua de la Bucium. Un bătrînel ponosit ţine de frînghie o vacă pe marginile drumului. Nu-l bagă nimeni în seamă. Deodată, un grup se opreşte şi îl înconjoară pe moşneag. Cineva îl recunoaşte: "Dumneavoastră, domnule colonel! Cum se poate?! Binefăcătorul nostru! Treceţi toţi şi sărutaţi mîna domnului colonel Rudeanu!"

În clipa aceea, cînd întreaga familie de oameni fericiţi, bine îmbrăcaţi, bine hrăniţi, săruta mîna asprită de muncă a fostului magistrat care a militat numai pentru dreptate, nici o uniformă din lume nu ar fi fost mai strălucitoare pentru bătrînul care pornea la deal tîrîind piciorul stîng.

Asta e viaţa! ■

EXEGEZA NEBUNIILOR CURENTE

Boţîrlan nu e mort, iară Ciurlău iaşte viu!

Luca PIŢU

În toamna lui 1984 mi-s convocat la SeReIrie, pe strada Triumfului nr. 6, de către însuşi tovul Boţîrlan. Îmi zic, pe drum: «Te pomeneşti că iştea vor să-mi deie îndărăt cărţile, caietele şi vederile din streinătate, confiscate la percheziţia de anul trecut». M-am înşelat amarnic. Tovul colon îmi ceru, cu ton imperios, să renunţ la a dirigui lucrarea de licenţă, despre Bataille cel multivalent, a studentului Dan Alexe. «De ce să renunţ?», întreb eu. «Sînt alţii mai buni ca dumneata cari pot s-o conducă, mai ales că băiatul ăla îi orfan de tată, mişună peste tot şi poate crea probleme!». «Alţii mai buni ca mine care-or hi?». «Soţii Pavel, Spânu Petruţa, Popescu Iulian, tovarăşa Agrigoroaia, chiar tovarăşele Sîrbu şi Mureşan: de altfel o să vă trimitem pe cale ierarhică dispoziţia - prin tovarăşii Barbu Viorel şi Ţuc. Al. Andriescu». «Iar dînşii nu o vor interpreta ca amestec în treburile interne ale Universităţii?». «Vezi-ţi mata de trebile matale, că sîntem de mult cu ochii pe tine şi într-o zi te trezeşti profesor de şcoală generală la Pocreaca de Sus; chestiile astea nu privesc un simplu lector sau asistent ce îi fi mătăluţă».

M-am întors acasă la ***bite sous le bras***, cu coada între picioare, fluierînd a pagubă-n ciuperci. Apoi studentul şi-a schimbat şi subiectul şi îndrumătorul. În felul acesta fu toată lumea satiscăfută: şi căgăbăul, şi sereiria, şi viorectul barbuin şi ţumburucul adriopauzesc, şi parpanghelul boţîrlănesc, şi tandalerul ciurlăuesc, adică UniversSECUritatea integrală, ca şi mandea, încîntat că scapă de o corvoadă profesională. Doar D.A. va fi rămas egal cu sine, ca să nu spun indiferent. Aşa era pe-atunci.

Numai că - ţineţi-vă ghini! - în plin elan spre structurile atlantice, ***Anno Domini 1995***, aflăm din magazinele ***Academia Caţavencu*** şi ***22***, că un locotenent Soare se va fi interesat dăunăzi îndeaproape, trăgînd de limbă instanţele vecinoase, de gîndi-rosti-vieţuirea eseistului lui H.R. Patapievici, provocînd o interpelare parlamentară a senatorului Augustin Doinaş: acel ofiţăran al Securii voia să ştie de la megieşi de ce nu iau atitudine patriotică faţă de un individ ce publică în reviste diverse texte destabilizatoare.

Numai că, anul trecut, R.M. Ungureanu, de la Facultatea iaşiotă de Istorie, îi contactat de maiorul sereist Chirilă. În limbagiu de lemn de esenţă vadimopăunesciană îl avertizează pe tînărul asistent asupra faptului că opul la care lucrează, ăla despre minoritatea ceangăilor, îi total neavenit în contextul geopolitic actual şi că statul-partid de guvernămînt dispune de suficienţi istorici de serviciu de soiul lui Buzatu, Agrigoroaie, Pascu, Dumitru Rusu, «care să scrie istoria aşa cum o cer interesele actuale ale patriei».

Ei şi? Ei bine, că istoria nu îi ştiinţă ci slugă a ideologiei ori sinteză epică, asta o ştim cu toţii din lecturile paralele. Ceea ce însă puţini cunosc este numai faptul că Boţîrlan, merdologul şi scatocratul nemilos, nu a crăpat încă, aşa cum susţine pe la cozi văduva sa. Duhul lui a intrat în maiorul Ion Chirilă de la sereitatea bahluvioasă; de la el pot afla tinerii ce teme au voie să-şi ieie pentru lucrarea de licenţă ori teze de doctorat.

Ei bine, colonelul Ciurlău, prietenul cu care Andi Andrieş merge la observarea mitingurilor din Piaţa Unirii, iaşte viu: deghizat în leftenentul Soare, va fi dat inombrabile tîrcoale prin vecinii lui H.R. Patapievici.

Morala provizorie: chiar dacă securicomuniştii ar fi fost spînzuraţi în masă, de copacii publici, la final de 1989, ei tot nu ar fi morţi. Căci moartea adevărată, a doua moarte, îi moartea simbolică. Dar despre ea voi grăi altădată. ■

UNGHIUL DE TRAGERE

Planuri din cuţite şi pahară

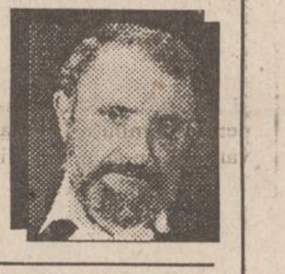

Val CONDURACHE

Cu tot sprijinul pe care preşedintele Ion Iliescu îl acordă, în continuare, PDSR, presa aminteşte, tot mai insistent, de divorţul iminent, afirmat, zice-se, şi de surse ale Palatului Cotroceni, dintre preşedintele şi partidul de guvernămînt. Dacă nu e vorba de o nouă diversiune, pusă la cale să adoarmă vigilenţa opoziţiei, dacă declaraţiile recente ale preşedintelui la adresa cîtorva lideri marcanţi ai PDSR nu sînt făcute doar cu intenţia de a-i aduce cu picioarele pe pămînt, atunci zvonurile iscate către sfîrşitul anului 1993 se confirmă. Se spunea atunci (informaţia mi-a parvenit de la un gazetar cu acces la cercurile înalte ale puterii) că "aripa dură" a PDSR, la care s-a alăturat, după ezitări formale şi Adrian Năstase, ar avea intenţia să facă o politică pe cont propriu, fie şi împotriva preşedintelui ţării, dacă e cazul. La fel ca şi Roman, Năstase s-a lăsat îmbătat de putere şi cu toate declaraţiile, abile, de fidelitate, s-a apucat să conducă, după capul său, PDSR. Preşedintele ar fi afirmat, recent, la Cotroceni, că imaginea noastră în Europa ar avea de suferit din pricina domnilor Năstase, Gherman şi Solcanu. Acelaşi gazetar mi-a spus, în urmă cu un an şi cîteva luni, că rebelii îl socotesc pe preşedinte dator pentru victoria în alegeri prezidenţiale din 1992, care s-ar datora campaniei PDSR.

Lucrurile sînt, aici, foarte clare: fără susţinerea lui Ion Iliescu, PDSR n-ar fi ajuns niciodată la guvernare. Campania prezidenţială a atras, de partea PDSR, voturi la care preşedintele executiv n-ar fi putut să viseze şi, de la un procent de 13%, cît indicau sondajele de opinie în vara anului 1992, PDSR s-a văzut creditat, în alegeri, cu 28% din opţiuni.

Revolta liderilor PDSR avea loc (sau are loc, dacă mai este actuală) într-un pahar cu apă. Pînă la alegerile din 1996 mai este un an şi jumătate, timp în care, de-ar vrea, preşedintele Ion Iliescu şi-ar putea inventa un alt partid, care să-l susţină. Dacă acel partid va fi GUVR, el va dispune şi de o serie de personalităţi pe care PDSR nu le are şi care ar putea da greutate unui guvern de orientare proeuropeană.

Dacă lucrurile stau aşa înseamnă că politicienii noştri de vocaţie se numără pe degete şi că verticalii, de cum apucă un os, nu mai vor să-l lase din mînă şi devin la fel de insensibili la semnalele realităţii ca şi comuniştii de altădată. Campania furibundă a PDSR, declanşată la centru şi în teritoriu, ar putea fi motivată de zvonurile venite dinspre Cotroceni.

Dacă, însă, Ion Iliescu a hotărît să schimbe echipa şi să arate Europei o altă faţă, nimic nu va putea salva PDSR de faliment, iar voinţa de a conduce destinele României încă 8 sau 12 ani se va dovedi deşartă.

M-am întrebat, însă, nu fără oarecare maliţie, ce s-ar întîmpla dacă, în noul partid, indiferent cum s-ar numi el ("România viitoare?"), ar intra, cu arme şi bagaje, Ioan Solcanu, Oliviu Gherman, Vasile Văcaru, Adrian Păunescu, Corneliu Vadim Tudor, Gheorghe Funar, Gheorghe Dumitraşcu? Poţi să-i opreşti s-o facă? În fond, dacă orice om are dreptul la revelaţia divină, de ce n-ar avea dreptul la o biată convertire politică. Ar fi ea prima în istoria, din toate timpurile, a democraţiei româneşti? Da' de unde! Citiţi istoria! Cum nu-i bănui pe cei mai sus-numiţi de convingeri PDSR-iste (Care or fi acelea? În afară de aparenta fidelitate la preşedinţie şi de dorinţa de a avea un os n-am întîlnit alte convingeri.), nu-mi rămîne decît să cred că orice mutare pe tabla de şah a politicii noastre este posibilă. Cine s-ar fi gîndit, în 1990, că Adrian Năstase l-ar putea părăsi, fără cel mai mic gest de regret pe Petre Roman? De ce n-ar face-o şi cu Nicolae Văcăroiu, care îi spune, în mod cert, cu mult mai puţin? Şi-n timp ce Gherman va dormi, PDSR va naviga, cu toate pînzele sus, înspre GUVR? ■

CRONICĂ MONDENĂ

Frumuseţea ca taină, la Suceava

Vlad VLASE

Făcînd abstracţie de toate crizele şi de indiferentismul care n-au ocolit nici Suceava, sîmbăta trecută s-a reinstalat în această cetate de scaun Speranţa. "Măria sa" a înlocuit crisparea cu buna dispoziţie. În centrul civic, două instituţii - Biserica Învierii şi Ansamblul artistic "Ciprian Porumbescu" - şi-au deschis larg uşile în faţa acelor suceveni care mai nutresc şi alte idealuri decît goana după înavuţire cu orice preţ şi prin orice mijloace. Şi dacă din Casa de Cult răzbătea pînă departe glasul evanghelic, în casa artiştilor şi poeţilor răsuna vocea scriitorului Ion Cozmei, secretar executiv al Fundaţiei Culturale a Bucovinei şi membru fondator al cenaclului artistic profesionist "Pro Cena", care are două vize de reşedinţă: Suceava şi Cernăuţi. În sala teatrului s-au reunit toţi intelectualii Bucovinei care sfidează hotarul de pe Siret ca pe o aberaţie istorică.

Nu exagerez deloc cînd spun că nu mi-ar ajunge nici un număr întreg de ziar pentru a descrie cu lux de amănunte această zi de purificare de la Suceava, unde şi-au dat mîna nu Bucovina din Regat cu Bucovina de Nord (corect ar fi nordul Bucovinei), ci românii din Suceava cu românii din teritoriile româneşti, temporar ocupate. Despre acest adevăr vorbesc şi "Antologia scriitorilor bucovineni" şi "Culegerea de folclor din Ţara Fagilor", şi poeţii care s-au perindat prin faţa iubitorilor de frumos: Arcadie Opaiţ, Simion Gociu, Ilie Zegrea, Vasile Tărâţeanu, Grigore Bostan din Cernăuţi, apoi Liviu Popescu, Roman Istrati, Marcel Mureşeanu, Ion Cozmei etc., din Suceava. Binecuvîntaţi de senatorul Nicolae Semciuc şi istoricul literar George Muntean, care au îndemnat tînăra generaţie să devină "un pluton al conştiinţei naţionale", şi să-şi "smulgă" graniţa din cap, adică să-şi imagineze că nu există. Or, o frontieră nedreaptă va fi totdeauna violată de o lacrimă. În îngemănare cu cele relatate mai sus sună versul limpede din placheta "Pacient la vama destinului", apărută la editura "Moldova"; poate special în ajunul şedinţei cenaclului: "Cu un veac înapoi, cu o şansă-nainte,/ Pe jumătate salvat scriu aceste cuvinte"; "Orarul de duminică/ mă ţintuieşte de pat/ în aşteptarea rezultatului monocolor/ al zilei de mîine"; "În jurul punctului tău de sprijin/ se îngrămădesc pescăruşii", "Finalul este aproape ratat/ sufleorul a adormit în post/ sub acoperişul zdrenţuit/ al pretextului", "Mă trezesc cu obsesia/ telefonului deconectat/ de la reţeaua de inspiraţie/ a existenţei"; "Izolat şi romantic/ îmi scriu horoscopul/ ca pe o reţetă de astrologie/ a reîncarnării", "Sunt pacientul incurabil/ al tristeţei tale/ vindecătoare".

Nu ştiu cît de mult sînt apreciaţi poeţii la Suceava, unde, "lîngă stejarii falnici mai bîzîie şi ţînţarii culturali" şi "seisme culturologice zguduie oraşul", dar un astfel de cenaclu-pepinieră este la fel de necesar ca şi banca de gene. El va umple, fie şi temporar, marele gol din teatrul sucevean, părăsit de actori, va răspunde nevoilor de ordin spiritual. Drept mărturie, timp de 4 ore încheiate am urmărit emoţiile zugrăvite pe feţele spectatorilor care au savurat arta compozitorului Sever Dumitrache, a "privighetorii Bucovinei", Sofia Vicoveanca, a artistului plastic Mihai Pînzaru-Pim şi a reputatului critic şi istoric literar Adrian Dinu Rachieru, care a pledat pentru spirit combatant şi critic, dar fără a cădea în scepticism, sau în festivism.

Curat, sincer şi viguros, precum natura, precum Carpaţii, a răsunat cîntecul popular în interpretarea Victoriei Costineanu, din Ropcea-Cernăuţi: "Zburaţi puilor aiurea/ Că ne-au împărţit pădurea/ Ne-au pus gard de sîrmă groasă/ Şi ne-au lăsat fără casă..." pentru a rosti cel mai sacru adevăr: "Dacă limba ne vom da/ Doamne, cum ne vom ruga?/ Că cel ce ne ocroteşte/ ştie numai româneşte!".

Ce asemănare uluitoare cu realităţile de la Suceava! Cei care sprijină financiar cenaclul s-au dovedit a fi români adevăraţi şi de suflet. Păcat că nu-mi permite spaţiul să evoc toate momentele acestei întîlniri de suflet care a continuat la cabana de la Călineşti-Cuparencu, locul de baştină al tatălui lui Mihai Eminescu. Nu-mi rămîne să mai adaug decît că pentru mine a fost o experienţă incandescentă, ca o cataplasmă pe suflet şi să menţionez că Fundaţia culturală a Bucovinei a oferit un Premiu Special Consiliului Naţional al Reîntregirii, personal d-lui Mircea Druc, invitat de onoare al bucovinenilor. ■

JOI
16 MARTIE 1995
Inclus în nr. 62 (1125)

monitorul
Sport

SECȚIUNEA B
SPORT,
PUBLICITATE,
DIVERTISMENT

Cupa UEFA

Il Calcio - Bundesliga 2-2

■ *Juventus, Borussia Dortmund, Bayer Leverkusen și Parma s-au calificat în semifinale*
■ *Chelsea, prima semifinalistă a Cupei Cupelor*

Borussia Dortmund - Lazio Roma 2-0 (1-0)

■ **BORUSSIA: Klos - Kree, Reuter, Schmidt, J. Cesar, Freund - Sammer, Chapuisat, Tretschöck, Möller - Riedle.**
■ **LAZIO: Marchegiani - Negro, Bergodi, Cravero, Chamot - Di Matteo, Winter, Fuser - Boksic, Casiraghi, Rambaudi.**
■ **Arbitru: L. Wagner (Ungaria)**

Început de meci dificil pentru italieni, care primesc două cartonașe galbene în primele zece minute și un gol în cel de-al unsprezecelea. CHAPUISAT execută o lovitură liberă de la 20 m, portarul roman respinge spre Riedle, îl agață, penalty-ul fiind executat de atacantul elvețian, care înscrie, în ciuda faptului că portarul ghicise colțul. Germanii atacă în continuare, dar, pe contraatac, italienii se arată periculoși, ratînd cîteva bune ocazii.

Jocul se încinge imediat după pauză, Riedle trimite cu capul peste poartă în chiar primul minut al reprizei, tot în urma unei lovituri libere executate de "maestrul" Chapuisat. Un minut mai tîrziu arbitrul maghiar nu acordă penalty la un fault în careu asupra lui Casiraghi. În min. 79, un șut teribil cu stîngul al lui Kree, din afara careului e respins cu dificultate de Marchegiani. Se joacă pe contre, căutîndu-se "lovitura decisivă", care vine în min. 91:05, la un minut după ce argentinianul lui Lazio, Chamot, este eliminat pentru al doilea cartonaș galben (scor la "galbene": 6-2 pentru Lazio): Chapuisat execută la perfecție o lovitură liberă de pe dreapta, astfel încît lui RIEDLE nu-i rămîne decît să devieze mingea pe lîngă merituosul, dar ghinionistul Marchegiani. Astfel se încheie un meci aspru, de calificare, dar nu lipsit de faze de spectacol. **(G.I. NICOLAE).**

În imagine, elvețianul Stephane Chapuisat, artizanul principal al calificării echipei germane

Juventus Torino - Eintracht Frankfurt 3-0 (0-0)

■ **JUVENTUS: Peruzzi - Ferrara, Fusi (min. 46 Torricelli), Kohler, Porrini - Conte, Deschamps, R. Baggio, Marocchi (min. 85 Jarni) - Ravanelli, Del Piero.**
■ **EINTRACHT: Köpke - Bindewald, Binz, Roth, Legat - Flick (min. 71 Becker), Falkenmayer, Dickhaut, Weber - Furtok, Okocha (min. 81 Sobotzik).**
■ **A arbitrat foarte bine o brigadă condusă la centru de Manuel Diaz Vega (Spania).**

Greu, dar cu atît mai frumos a reușit "bătrîna doamnă" să-și continue drumul spre al treilea front pe care se luptă în acest an (campionat, Cupa Italiei, Cupa UEFA). Pornită ca mare favorită după partida din tur (1-1), echipa italiană a început meciul jucînd pentru spectatori, mingea fiind lovită de atacanții torinezi mai mult cu călcîiul. Germanii i-au adus însă repede cu picioarele pe pămînt, șuturile lui Furtok, Weber și Binz fiind respinse miraculos de Peruzzi. În întreaga primă repriză, gazdele au avut o singură mare ocazie cînd lovitura de cap a lui Porrini a fost deviată in extremis în corner de Köpke. Bianconerii încep să joace la adevărata valoare în repriza a doua și mai ales spre finalul meciului, cînd iureșul lor este irezistibil. Au rezultat din aceasta trei goluri spectaculoase marcate de **Conte** (la capătul unei acțiuni șnur Deschamps - Del Piero), **Ravanelli** (care a șutat necruțător din careu la colțul lung) și **Del Piero** (în urma unei pase ideale a lui Baggio). În concluzie, victorie absolut meritată a italienilor, cu atît mai mult cu cît ei au fost lipsiți de aportul a trei jucători de bază (Carrera, Sousa, Vialli). **(Ovidiu MINEA)**

Cupa Cupelor

Chelsea - FC Bruges 2-0 (2-0)

■ **Au marcat: Mark Stein '16 și Paul Furlong '38.**
■ **CHELSEA: Hitchcock - Clarke, Minto (Hall '46), Spackman, Johnsen, Sinclair, Burley, Stein, Furlong, Peacock, Rocastle.**
■ **FC BRUGES: Verlinden (Belpaire '78) - Medved, Van der Elst, Verheyen, Bokelmans, Buelinckx, Okon, De Brul, Staelens, Eijkelkamp, Renier. În tur: 0-1.**

Pe un teren îmbibat de apă, jucătorii englezi nu au avut prea mult de lucru cu belgienii. Centrările...ploaie au curs tot timpul partidei, calificarea fiind obținută după numai 38 de minute. Scorul putea fi și mai mare dacă în partea a doua a jocului Chelsea nu ar fi ratat prin Rocastle sau Erland Johnsen. De la oaspeți, doar veteranul Staelens și portarul Verlinden (care, din păcate, s-a accidentat spre finalul partidei) s-au ridicat peste limita mediocrității, dar ei nu au putut suplini crasa ineficiență a colegilor lor din compartimentul ofensiv.

Astă seară, ultimele trei partide

Sampdoria poate produce surpriza

Cupa Cupelor este singura competiție fotbalistică europeană inter-cluburi care nu și-a desemnat încă semifinalistele, doar Chelsea reușind marți seara să se califice în această fază. Astăzi sînt programate celelalte trei partide retur din sferturile de finală.

La Zaragoza, echipa locală va întîlni pe olandezii de la Feyenoord, de care au fost învinși în urmă cu două săptămîni cu 1-0. Se apreciază că formația spaniolă are mari șanse de calificare, avînd avantajul de a disputa manșa decisivă pe teren propriu. ***În această partidă, care va începe de la ora 21,30 (ora Bucureștiului),*** Feyenoord va fi lipsită de aportul internaționalului Witsghe, care în partida tur a primit cartonașul roșu.

Cu prima șansă de calificare în semifinale pornește și echipa franceză ***Auxerre,*** care va primi pe teren propriu replica deținătoarei trofeului, ***Arsenal Londra.*** În tur, pe legendara arenă "Highbury", francezii au avut o prestație foarte bună, reușind să smulgă un rezultat de egalitate (1-1) și - practic - în această seară ***(partida va începe la ora 21,30 și va fi transmisă pe canalul TF 1)*** ei nu au altceva de făcut decît să zădărnicească intențiile ofensive ale oaspeților și să aștepte scurgerea timpului, căci la scorul de 0-0 sînt calificați.

După părerea cronicarului, cel mai interesant meci se anunță cel dintre ***FC Porto și Sampdoria Genova (de la ora 22,30, pe canalele RAI UNO*** și ***RTP).*** Portughezii au învins în tur cu 1-0 prin norocosul gol al lui Iuran, după un meci dominat în cvasipermanență de italieni. Nimic nu ne îndreptățește să credem că și în aceată seară destinul îl va ocroti pe portarul Vitor Baia de torpilele lui Mancini, Platt și Mihajlovic, așa încît orice răsturnare de situație este posibilă. În concluzie, un meci de văzut... **(Ion C. TEODOR)**

Odense BK - AC Parma 0-0

■ **ODENSE: Hoegh - J. Hansen, M. Hemmingsen, Sangild, Pedersen (D. Nielsen '67), Bisgaard, C. Hemmingsen, Melvang, Schjoenberg, Thorup, O. Hansen.**
■ **PARMA: Bucci - Bennarivo, Di Chiara, Minotti, Apolloni, Couto, Pin, Crippa, Sensini, Branca (D. Baggio '73), Zola.**

Calificare foarte greu obținută de italieni, după ce în prima manșă au cîștigat cu 1-0. Portarul Bucci și-a salvat de cîteva ori echipa, avînd intervenții foarte bune, cum a fost și cea din min. 76 la un atac al lui Michael Hemmingsen. Italienii au avut și ei cîteva situații favorabile, în special prin Gianfranco Zola în repriza a doua. "Am dominat, dar nu am putut să marcăm. Nu vom mai avea probabil o altă șansă la fel de mare într-o cupă europeană", a declarat atacantul.

Nantes - Bayer Leverkusen 0-0

■ **NANTES: Casagrande (Garcia '45) - Le Dizet, Pignol, Capron, Kerembeu, Decroix, Claude, David Garcion (Siasia '75), Ouedec, N'Doram, Loko.**
■ **LEVERKUSEN: Vollborn - Happe, Melzig, Hapal, Lupescu (Dooley '84), Scholz, P.Sergio, Schuster, Kirsten (Thom '60), Lehnhoff.**

La adăpostul unui 5-1 liniștitor, echipa lui Ionuț Lupescu a stat în majoritatea timpului în propriul careu, așteptînd "furia" francezilor. Gazdele, deși au atacat cu insistență nu au pus în pericol poarta lui Vollborn decît arareori. Așa s-a întîmplat în minutul 10 cînd Decroix a marcat, golul fiind anulat de arbitru și în min. 50, cînd la o acțiune a lui Ouedec, gazdele au reclamat lovitură de la 11 m, nesancționată însă de arbitru. Apărarea echipei germane, mult mai experimentată, dirijată de la centru de Bernd Schuster a rezistat însă în fața jocului, uneori prea naiv al atacanților francezi. În plus, formația franceză a resimțit din plin absența internaționalilor Pedros și Ferri, suspendați pentru cartonașele roșii primite în meciul tur. .

Penicilina: A. POPA, Marian, T. POPA, Formagiu, COVALICIUC (foto), Vahniuc . A mai jucat Ruxăndoiu.
Dacia: Butnaru, Corbu, DUMITRESCU, Colda, Zabara, Gherdan. Au mai jucat Tudosie, Tiuț, Ianoș.
Puncte din serviciu: 4-5. Servicii greșite: 4-12.
Au arbitrat bine: C. Stamate, N. Lazariu (București)

Play-off-ul Superligii feminine de volei

Spasiba, Cati!

■ ***Penicilina Iași - Dacia Pitești 3-0 (4, 1, 10)***

Ieri după-amiază s-au disputat meciurile cu numărul unu din prima fază a play-off-ului Superligii feminine de volei. În cocheta sală Penicilina, înțesată pînă la refuz cu spectatori, elevele antrenorilor Nicu Roibescu și Aurelia Ichim au obținut o victorie strălucită în fața de-acum tradiționalelor lor adversare de la Dacia Pitești. Deși scorul înregistrat la final pe foaia de arbitraj este foarte sever, el nu reflectă îndeajuns de bine neta diferență de clasă dintre cele două combatante. A fost ca și cum ar fi jucat campioana țării cu o echipă din divizia a treia. Credem că nu facem nici o greșeală afirmînd că a fost cea mai bună evoluție a voleibalistelor ieșence din acest an. Toate cele șapte jucătoare utilizate de Nicu Roibescu și-au făcut cu prisosință datoria, practicînd un volei modern, în viteză și folosindu-se de scheme tactice dintre cele mai ingenioase. Cu mult peste prestațiile tuturor jucătoarelor din teren s-a ridicat însă inepuizabila Cati Covaliciuc, care a avut o evoluție de-a dreptul senzațională: a servit ca la carte, a pasat cînd și unde a trebuit (într-un meci de o asemenea încărcătură psihologică mingile greșite de ea pot fi numărate pe degetele unei singure mîini!), a "pus" mingi în terenul advers din cele mai dificile poziții și la nevoie a apărut și la blocaj, cu intervenții dintre cele mai eficiente. Într-un cuvînt, Cati a făcut tot ce-a vrut în teren.

Replica piteștencelor a fost destul de palidă, marile lor vedete Zabara, Colda și Tiuț făcînd pur și simplu figurație. Seturile I și II n-au avut nici un istoric, gazdele conducînd în permanență pe tabela de marcaj și impunîndu-se fără probleme. Dacia a avut o tresărire de orgoliu în setul III, cînd a condus cu 2-0, 6-4 și 10-7, dar introducerea în sextetul ieșean a Cezarei Ruxăndoiu a adus gura de oxigen necesară revenirii și cîștigării meciului.

Cea de-a doua partidă a acestei faze se va disputa sîmbătă la Pitești și avem convingerea că dacă Penicilina va repeta prestația de aseară pe terenul piteștencelor are toate șansele să se impună și în orașul de pe malurile Argeșului. În acest caz, cel de-al treilea meci, de miercurea viitoare, nu s-ar mai disputa și fetele noastre ar beneficia de o perioadă de odihnă mai lungă înaintea fazei a doua. Mai e, însă, mult pînă departe... Să așteptăm partida de la Pitești și apoi vom mai vedea. **(Ion C. TEODOR)**

PANORAMIC

Cupa României, optimi de finală

Rapid zdrobește Steaua

Rapid - Steaua 4-1 (0-1) - au îscris: I. Chiriță ('51, '73, '74), Constantinovici ('56), respectiv I. Stan ('30) din penalty; Dinamo - **Universitatea Craiova** 1-3 (1-0) - Mateuț ('44), respectiv Ungur ('47), Călin ('56) și Stîngă ('70); **FC Maramureș** - Rocar București 5-0 (2-0) - V. Sabău ('20 și '24), Negrea ('84), Piroșka ('89) și Ghindă ('90); **FC Național** - Oțelul1-0 (0-0, 0-0) - Dună ('118); **Electroputere** - Unirea Dej 3-1 (0-1) - Diaconu ('63), Năstasie ('76), Albeanu ('86), respectiv Estinca ('34); **Petrolul** - Oțelul Tîrgoviște 2-0 (2-0) - Ad. Toader ('38) și Andreicuț ('42); **UTA** - Metalurgistul Cugir 2-0 (0-0) - Tîrțău ('76) și Mitu ('78); Farul - **Universitatea Cluj** 0-1 (0-0) - Predatu ('79).

Echipele scrise cu aldine s-au calificat în sferturile de finală, programate la 12 aprilie, pe terenuri neutre.

Într-un meci amical:
F.C. Lynx - C.F.R. Fortus 6-1 (2-0)

S-a reîntors Leonard Nemțanu

Ieri, pe stadionul Constructorul s-a strîns la un loc tot ce are mai bun Iașul în materie de fotbal. De fapt, a fost o confruntare fair-play a fotbaliștilor crescuți la Centrul de copii și juniori de la stadionul Tineretului, chiar dacă acum aceștia evoluează în echipe diferite. Protagonistele amicalului, echipele F.C. Lynx și combinata C.F.R. Fortus au oferit un spectacol agreabil, punctat cu multe goluri, chiar dacă terenul alunecos a jucat feste, mai ales portarilor divizionarei B. În echipa F.C. Lynx a evoluat fără greșeală și "fugarul" Leonard Nemțanu, revenit la Iași la insistențele staff-ului tehnic din Copou, dar mai ales din cauza imposibilității legitimării sale la Bucovina Suceava. În ceea ce privește C.F.R. Fortus, team încropit la repezeală din fotbaliștii proveniți de la cele două echipe, se pare că lucrurile merg pe un făgaș fericit, cele două grupări dîndu-și mîna pentru ca divizionara B să evite retrogradarea. Primul test va fi duminică la Onești unde C.F.R. va juca chiar cu lidera seriei, Fotbal Club. Golurile au fost înscrise de Kerezsy (ca urmare a unui șut scăpat în poartă printre degete de portar), Dobrea (în urma unei reluări din 6 m), Rotaru (minge respinsă de portar în față, greșeală sancționată cu gol), Țuțu (boltă reușită din interiorul careului), Paulescu (reluare din 6 m) și Tiron (șut din unghi pe sub portar), respectiv Ștefancu (acțiune ofensivă finalizată din 10 m). **(Leonard CĂNĂNĂU)**

Baschet masculin

Transferări? Poate pentru viitorul campionat

În urmă cu trei săptămîni ați putut citi în cotidianul "Monitorul" despre interesul pe care-l arată conducerea clubului Politehnica față de doi jucători de peste Prut, deci eventualitatea transferării lor și demersurile necesare. Fără a ne ambala, am afirmat atunci că pînă la confirmarea oficială orice speculații sînt neavenite. Iată că poziția noastră a fost cea corectă. Contactați în cursul zilei de luni, reprezentanții Federației au respins ferm posibilitatea acestor transferuri. Motivul este pe cît de clar, pe atît de simplu: jucătorii vizați au evoluat și încă mai evoluează în Liga Republicii Moldova, au început acolo actualul campionat. La turneul final, deci, aceiași jucători care au dus echipa (deja calificată, deși mai sînt patru etape) pînă în această fază, vor încerca să demonstreze că sînt capabili și de promovare. Poate e mai bine așa... Dacă obiectivul va fi realizat, conducerea știe de acum ce are de făcut. **(George ANGHEL)**

Olimpiada de baschet școlar

Informatică - victorie în deplasare

Echipa de baschet a Liceului de Informatică a întîlnit la Vaslui, marțea ce a trecut, echipa Liceului "Mihail Kogălniceanu", meci contînd pentru calificarea la turneul zonal ce va avea loc la Iași. După o partidă agreabilă, disputată în Sala Polivalentă din Vaslui, în prezența a peste 1000 de spectatori, victoria a revenit Liceului de Informatică cu scorul 74-43 (33-17). De la învingători s-au remarcat Victor Homeucă și Emil Platon, care și-au depășit cu brio condiția de prime rezerve. Meciul retur va avea loc astăzi de la ora 13,00, în sala de sport a Liceului de Informatică. După cum se vede la Vaslui Sala Polivalentă a putut găzdui întreceri de baschet școlar, ceea ce la Iași este interzis de către directorul D.J.T.S., Dan Pavelescu. **(Victor GRĂDINARIU)**

Schi alpin

Luc Alphand cîștigă Cupa Mondială a coborîtorilor

Alberto Tomba - cîștigătorul Cupei Mondiale. Sînt sigur că toți iubitorii de schi din Italia se pregăteau să sărbătorească cîștigarea de către Kristian Ghedina a Cupei Mondiale la coborîre. El nu trebuia decît să se claseze între primii patru la coborîrea de la Bormio, Italia, coborîre ce s-a desfășurat ieri, indiferent de ce ar fi făcut principalul său rival, francezul Luc Alphand.

Dar miercuri nu a fost să fie ziua italianului, care s-a văzut înfrînt chiar pe zăpada pe care o cunoaște atît de bine, Bormio fiind locul favorit de antrenament al italienilor. Clasat abia al șaselea, în timp ce Luc Alphand obținea victoria, Ghedina a cedat șefia clasamentului chiar în ultima cursă.

În schimb pentru Luc Alphand a fost ziua în care i-a reușit tot, el obținînd o victorie in extremis, la care, după cum el însuși a recunoscut, nu mai spera. Însă victoria nu a fost lipsită de emoții, deoarece dacă Luc ar fi pierdut locul I ar fi pierdut și Cupa Mondială a coborîtorilor. De aceea el a urmărit cu sufletul la gură evoluția lui A. J. Kitt, Rzehak Peter, Jean Luc Cretier și Lasse Kjus, toți coborîtori de marcă care au luat startul după Alphand. Pînă la urmă A. J. Kitt a sosit al doilea, locul al treilea fiind ocupat de Lasse Kjus.

Katja Seinzinger s-a apropiat de Vreni Schneider. În coborîrea feminină am asistat din nou la un duel între Picabo Street și Varvara Zelenskaia, încheiat și de această dată cu victoria primei la numai 0,09 secunde. A fost a șasea victorie a lui Picabo Street din acest sezon, a cincea la coborîre. Sosită a cincea, Katja Seinzinger s-a apropiat în clasamentul general la doar 19 puncte de Vreni Schneider (1100 față de 1119), care s-a clasat abia pe locul nouă. Cursele din următoarele zile vor lămuri și lucrurile din clasamentul general feminin, deoarece la băieți Alberto Tomba, care nu concurează la coborîre, a cîștigat Cupa Mondială, Marc Girardelli sosind abia pe locul 16, Marc fiind singurul schior care mai putea candida la coroana lui Tomba la "Bomba". **(Victor GRĂDINARIU)**

În atenția candidaților pentru ocuparea posturilor de traducători franceză și engleză

Pentru susținerea probei scrise sînt invitați sîmbătă, 18 martie 1995, ora 10,30, la sediul cotidianului "Monitorul", următorii candidați:

Burlui Ionuț
Toma Florin
Ciobănașu Ionela
Tudose Ioana
Manole Irina
Poinescu Monica
Dincă Rodica
Stafie Alexandrina
Albișteanu Silvia
Alexa Antoanela
Berneagă Ana-Maria
Bobeică Mariana
Tanasă Sorina
Răileanu Cristina
Cernăuți Mihaela
Galic Aurora
Tănasă Magda.

MOLDOLUX CĂMIN SRL
MOBILIER ELEGANT
PENTRU
LOCUINȚE ELEGANTE
Str. Bucium 25. Orar zilnic 9.00 - 17.00, sîmbătă 9.00 - 14.00. Tel. 230412, fax: 230413

SOCIETATEA COMERCIALĂ scm STANDARD COMERCIAL MOLDAVIA
Str. Bradului nr. 5, IAȘI Telefon 032/122850 Fax 032/127937
angajează
SORTATORI și
STIVUITORI CHERESTEA
Condiții: ● domiciliul stabil în Iași ● vîrsta cuprinsă între 18-30 ani.
Relații suplimentare la telefon 032/122850 și 122821
sau la sediul unității noastre din str. Bradului nr. 5, Iași.

SOCIETATEA NAȚIONALĂ A CĂILOR FERATE ROMÂNE
Regionala Căi Ferate Iași oferă la cele mai avantajoase tarife, *transport combinat auto - cale ferată - auto, în transcontainere, de la furnizor la destinatar, inclusiv încărcatul - descărcatul mărfurilor.*
Garantăm transport rapid și sigur pe teritoriul României în maximum 36 ore.
Relații suplimentare la Divizia Comercială Marfă, telefon 032/112090, interior 2192, fax 032/142985.

COMPANIA DE TURISM
NET
Week-end-uri studențești la
RARĂU 17-19.03
Odihnă și tratament în toate stațiunile din țară
Excursii TURCIA - 21.03
cu autocar Mercedes 1992 - aer condiționat.
POLONIA - 18.03
EGIPT - Cairo, croazieră pe Nil sau Egiero, CIPRU - Protaros, THAILANDA - Bangkok, CHINA - Beijing, FRANȚA - Paris, ANGLIA - Londra, ISRAEL, SUA, SPANIA-Madrid sau Barcelona -asigurăm transport cu avionul și servicii turistice complete.
Ofertă specială
"PRIMĂVARĂ GRECEASCĂ" - 105$ plus 178.000 lei
"PRIMĂVARĂ LA ATHENA" - 119$ plus 157.000 lei
net
Informații și înscrieri:
IAȘI - Casa Modei - mezanin. Telefon 032-117596.
PIATRA NEAMȚ - Tel. 033-631536.
TÎRGU FRUMOS - Tel. 032-712408.
KLM AGENT

AGENDA OMULUI DE AFACERI

PC - AMI
- CALCULATOARE
- IMPRIMANTE
- SOFTWARE
  - contabilitate
  - proiectare construcții
- SERVICE SISTEME DE CALCUL

B-dul Copou nr. 4, tel. 032/144718, 211745

Agenția de Publicitate
NORD-EST BB/AC
oferă servicii moderne și profesionale
în domeniul expozițional:
- reprezentare la tîrguri și expoziții;
- calendare expoziționale trimestriale (interne și externe)
- studii de marketing.

Str. Smîrdan nr. 5, cam. 212, tel./fax 144776

FOOD-LAND S.R.L.
depozit en gros pentru
produse alimentare,
băuturi, cosmetice
Complexul Super Copou, intrarea din spate
Telefon 252914, 157034; Fax 131667
Contact: Anton Zaarour, director

EUROBIT S.R.L.
tehnică de calcul
programe
balanță, gestoc, facturare, mijloace fixe, salarii
Str. Anastasie Panu 36, bl. 1B,
telefon 032/211494, 231288, 113130/965

MORA ELECTRONICS SRL
comercializează:
- cîntare electronice (DIGI 430, 650, CAS 15, 30; SAPSI SC 15P)
- case de marcat (SAPEL cu memorie fiscală, imprimantă termică, interfață serială)

Tel./fax 212735, tel. 112267

NOE SRL
confecționează și livrează
- setci, năvoade, juvelnice, mincioace
- hamacuri, scrînciobe, plase porți etc.

Prepară și vinde mortar și var pastă.
Sat Vlădiceni, com. Tomești, Iași (Șos. Bucium - Tomești, în spate la "Prefabricate-Somaco"). Tel. 231076.
Contact: Ioan Cozariuc, administrator

DESIGN 90
intermedieri imobiliare
(vînzări și cumpărări de terenuri și imobile)
prin specialiști autorizați, asigurăm garanții asupra valorii reale a tranzacțiilor
Str. Alecu Russo 3, tel./fax 147596
Contact: arh. Nicolae Vericeanu, director

TUDOR MAGNUM PLUS SRL
comercializează
toate modelele și mărimile de
nasturi și fermoare,
mătăsuri, elastic, fișuri, ață de cusut,
tercoturi colorate, șifon alb
Str. Sf. Lazăr nr. 4A (lîngă BANKCOOP Iași)
Contact: Mariana Varvara, director

INTERELECTRIC SA
- copiatoare, fax-uri, imprimante laser MITA
- fax-uri, telefoane PANASONIC
- sisteme de radiocomunicații KENWOOD

Str. Elena Doamna 24, tel. 112004, 210030, 210031, fax 112366
Contact: Simion Iancu, Director

CASA LEBĂDA
produce
hipoclorit de sodiu, uz casnic și
industrial, chit pentru geamuri
comercializează
perhidrol, prenadez, detergenți
Șos. Bucium 23 (Fabrica de Gheață), tel. 232348

S.C. ANDA-FARM S.R.L.
- preparate dietetice Remedia (6 sortimente) pentru copii;
- lapte praf Bambino 2 (pentru sugari peste 4 luni), Robebi, Morinaga;
- produse cosmetice pentru copii.

Șos. Păcurari, vis-a-vis de stația Peco Păcurari
Telefon 252254

IRITEX S.R.L.
execută lucrări de strungărie și mecanică
după proiect propriu sau al clientului:
- prototipuri ale inventatorilor
- îmbunătățiri la utilajele existente
- mașini de tricotat ciorapi
- mașini de matlasat etc.

Str. Ciurchi nr. 47, telefon 144102

VÎNZĂRI

Vînd urgent magazin de carne, mezeluri, brînzeturi, situat la parterul blocului SC11, str. Vitejilor, cartier Dacia.

Vînd lanț frigorific pentru magazin de carne (dulap frigorific, vitrină frigorifică și congelator). Relații zilnic, orele 8 -19, la magazinul de carne, mezeluri, brînzeturi bl. SC11, str. Vitejilor, cartier Dacia.

Vînd robot de bucătărie complex și multifuncțional. Cuprinde: storcător de legume și fructe, tocător de legume și fructe, cuvă de 1l pentru frișcă și maioneză, mașină de tocat carne și rîșnit cafea, 2 viteze, putere de 600W. Preț fix 130.000 lei. Telefon 252975.

Ofer *emailuri* tip *policolor*, seturi metalizate și *palux*. Informații și comenzi la tel. 132670.

S.C. cu sediul pe str. Sărăriei nr. 118, vinde haine import Germania, la 7000 lei/kg, zilnic, între orele 9-16

S.C. vinde cauciucuri pentru Dacia import Germania, 20% uzură. Șoseaua Chișinăului (100 metri după IMC direcție Tomești)

Vînd foarte convenabil rochie mireasă măr. 44-46.
Tel.230974, după ora 18°°.

SC TITI-FRIG SRL Iași în colaborare cu **MIDAL INTERFRIG SRL** comercializează și montează toate tipurile de agregate frigorifice Bulgaria, licență SANYO.
AGREGATE FRIGORIFICE
tip AC 19B1E/3E - 767.000 lei/buc.
tip AC 45B1E/3E - 1.174.100 lei/buc.
Asigurăm garanție și post garanție.
FREONI - freon 12 vrac - 13570 lei/kg
Freon 22 butelie - 13,5 kg - 14750 lei/kg.
Prețurile includ TVA.
Adaos comercial 0.
Tel. 142110/514, Progam 8,00-16,00.
111715, după ora 17.

SC ELECTRIC PULS SRL *vă oferă* o gamă largă de spoturi luminoase, veioze, lămpi de birou, plafoniere și lampadare, toate cu becuri halogen, adaptabile ușor spațiilor comerciale, birourilor, vitrinelor, standurilor expoziționale etc. Pentru informații sunați la tel. 230060, între orele 9,00-17,30 sau 164097, între 17,30-20,30.

VÎND ELEKTRIK KITCHEN MACHINE "MIXGERAT" robot de bucătărie complex, multifuncțional, cuprinde storcător de fructe-legume, tocător, cuvă 1 litru pt. frișcă, maioneze, aluaturi subțiri, mașină carne, cafea. Preț fix 150.000 lei. Tel. 251734.

■ **Vînd aspirator Raketa 12 B, nou, 400 W putere. Preț fix 65.000 lei. Relații la telefon 252975. (40477)**

■ Vînd "Electrik Kitchen Mixers", mixer de bucătărie, multifuncțional, pentru frișcă, maioneză, aluaturi groase, aluaturi subțiri, ness, tocător de legume și fructe, mașină de cafea - la preț fix - 34.000 lei. Telefon 251734. (42729)

■ **Vînd robot bucătărie "Rostok" complex: storcător de fructe și legume, tocător de fructe și legume, cuvă de 1 l pentru frișcă și maioneză, mașină de tocat carne și rîșnit cafea, două viteze, 600 W putere. Preț fix 130.000 lei. Telefon 252975. (42437)**

■ **Vînd "Electrik Kitchen Mixers" mixer de bucătărie multifuncțional, pentru frișcă, maioneză, aluaturi subțiri, ness, tocător de legume și frișcă, mașină de rîșnit cafea, la numai 35.000 lei. Telefon 252975.**

■ **Vînd valută la preț foarte avantajos. Telefon 142271.**

■ **Vînd PC 286 AT, 1 MB RAM, HDD 40 MB, FDD 1,2Ă1,44 MB, cu sau fără monitor, reflectoare și proiectoare pentru studio foto, set complet. Telefon 251623, după ora 15,00. (87769)**

■ **Vînd aspirator "Raketa 12 A", 600 W putere, 75.000 lei și "Raketa 12 B", 400 W putere, 65.000 lei. Telefon 252975. (87788)**

■ **Vînd filtru de cafea - 45.000 lei, prăjitor pîine - 40.000 lei, Mill Blend Grater - 45.000 lei. Telefon 252975. (87789)**

■ Vînd două dormeze noi, la numai 75.000 lei bucata. Telefon 173757. (87795)

■ **Vînd "Electrik Kitchen Mixers", mixer pentru bucătărie, multifuncțional, pentru frișcă, maioneză, aluaturi subțiri, ness, tocător de legume și fructe, mașină de rîșnit cafea, la prețul de numai 35.000 lei. Telefon 252975. (87786)**

■ **Vînd robot de bucătărie "Maria-2M" cu șapte operații: storcător de fructe-legume, tocător de fructe și legume, mașină de tocat carne, rîșnit cafea, pentru suc de roșii, cuvă de un litru pentru cocktail, cuvă de doi litri pentru frișcă și maioneză, trei viteze. Preț fix - 150.000 lei. Telefon 252975. (87787)**

■ Vînd mașină de scris electronică IBM, preț 200.000 lei. Tg. Copou, Cămin C4, cam. 28. (87856)

■ Vînd vaccin cîine, 7 valențe. Telefon 153384. (87867)

■ **Vînd frigider nou și aragaz nou. Preț convenabil. Diaconu Neculai, str. Roadelor nr. 2, cartier Galata. (87929)**

■ Vînd pui cocker spaniel. Telefon 177000. (87898)

■ Vînd telefoane cu antenă, marca "Satellite", 10 memorii, sigilate, 80.000 lei. Telefon 117919. (87899)

■ **Vînd ciobănesc german (cîine lup, două luni). Relații: Bulevardul Tudor Vladimirescu, cămin T7, camera 213. (87889)**

■ Vînd chioșc din scîndură, 20 mp, preț informativ - două milioane și 100 l țuică de cazan. Telefon 124390. (335047)

■ Vînd tonetă Spiroca, preț negociabil. Telefon 161908. (335021)

■ Vînd zburător electric cu lanțuri și călușei electrici. Telefon 212822. (335042)

■ Vînd certificate proprietate, cantități mari. Telefon 032/158502. (335038)

■ Vînd teleobiectiv foto Pentacon auto 4/200 Mc. Telefon 171800, după ora 16,00. (335044)

AUTO MOTO

Societate comercială vinde autocamion Saviem carosat, capacitate 7 t.
Relații la telefon 172799, zilnic între orele 8,00-18,00.

Vînd
OPEL REKORD 1,9
Stare perfectă de funcționare.
Telefon 220396, după ora 18,00.

■ **Vînd Opel Kadett 1,3, an fabricație 1986, înmatriculat, benzină, cutie viteze automată. Telefon 155682.**

■ **Vînd Dacia 1310 TLX, decembrie 1992, culoare alb 13, 5 viteze, 5,6 mil. lei. Telefon 151322.**

■ **Vînd Oltcit, an fabricație 1992, motor nou, 200 km, verificare tehnică 2 ani, preț 3,5 mil. lei. Telefon 251343.**

■ Vînd Oltcit, stare excepțională, motor și cutie originale, cu piese franțuzești, preț avantajos și negociabil. Telefon 740598.

■ Vînd Dacia 1310 TLX, an fabricație 1987, cutie 5 trepte, bleu Mamaia, motor 38 mii km, impecabilă, preț 4,7 mil. lei, negociabil. Telefon 178232.

■ **Vînd Dacia 1310 TLE, 1990, Polonia, cu nr. nou, 4,7 mil. lei, negociabil, Dacia 1310, 1982, Ungaria, 18 mil. lei, negociabil. Vizibil, zilnic, în parcare BTT-Orizont. Telefon 126283, între orele 9,00-12,00.**

■ **Vînd Dacia 1410 TLX, 5 trepte, octombrie 1994, fabricată la comandă. Telefon 170943.**

■ **Vînd Lada Niva, Renault Fuego, Peugeot diesel (ax came rupt) sau acte. Telefon 173769.**

■ Vînd Fiat Uno-D, 5 portiere, 1986, înmatriculabil, 100 mii km, 2300 dolari, negociabil, sau înmatriculat - 3500 dolari, negociabil. Telefon 122736.

■ **Vînd Dacia 1410 TLX, 5 trepte, octombrie 1994, fabricată la comandă. Telefon 170943.**

■ **Vînd Dacia 1310, 1989, Ungaria, 4,4 mil. lei. Telefon 151450, după ora 14,00.**

■ **Vînd Dacia 1310, Ungaria, an fabricație 1984, înmatriculată sau neînmatriculată, preț negociabil, stare foarte bună. Relații la telefon 133976.**

■ **Vînd orice piesă și element de caroserie pentru Mercedes Cobra 300. Telefon 140890.**

■ **Vînd motor Mercedes 300, parbrize Mercedes. Telefon 140890.**

■ **Vînd autoizotermă 5 t; sau schimb cu autoturism plus diferență. Telefon 146303.**

■ Vînd Opel Kadett diesel, berlină, 4 portiere, 1987, stare foarte bună, neînmatriculat, cu vamă plătită, 4500 dolari sau echivalentul în mărci. Telefon 764317, 761444.

■ Vînd Opel Ascona 1,6 C, înmatriculat, fabricație 1986, cu multiple piese schimb, aspect și funcționare ireproșabile, preț 3800 USD. Telefon 230657.

■ Vînd Opel Kadett, an fabricație 1981, 2 portiere, vopsea originală, înmatriculat 12-IS, stare de funcționare și aspect ireproșabile. Telefon 146981.

■ **Vînd autoturism marca Subaru 1600, culoare gri metalizat, cu 4 portiere, în stare perfectă de funcționare, preț negociabil. Relații, zilnic, la telefon 116820, între orele 10,00-18,00 sau la telefon 250364, după ora 18,30.**

■ **Vînd urgent și avantajos, două autoturisme Audi 80 GLS, bune, unul înmatriculat, cu carte identitate, 1600 cmc, 2500 dolari, negociabil. Telefon 160305.**

■ **Vînd Fiat Regata break diesel, 1986, geamuri electrice, închidere centralizată, volum reglabil, servodirecție, stare perfectă de funcționare, înmatriculabil, foarte convenabil. Telefon 140890.**

■ Vînd urgent și convenabil, Wartburg 353, model 84, stare ireproșabilă, preț 2 mil. lei, negociabil, sau vînd certificat de înmatriculare. Relații la telefon 153955, după ora 13,00.

■ Vînd Datsun-Nissan Stantza, model 1982, înmatriculabil cu 12-IS, 1000 dolari și Nissan Datsun Cherry pentru piese, în stare de funcționare, 500 dolari. Telefon 152095.

■ **Vînd, foarte urgent, Nissan Sanny break, an fabricație 1982, poate fi înmatriculat cu 12-IS, capacitatea cilindrică 1477 cmc, preț negociabil, 2,5 mil. lei sau echivalentul în dolari, mărci. Telefon 111560, 119800.**

■ **Vînd Opel Kadett Sport, an fabricație 1982, cu îmbunătățiri (spoilere, faruri duble), și Nissan, model jeep, an fabricație 1984, intrat în țară pe 20.01.1995. Telefon 252319.**

■ Vînd două autoturisme Ford Escort, an fabricație '82-'83, cu vama plătită, jenți aluminiu (sau dezmembrez). Telefon 170362.

■ Vînd Renault 18, înmatriculabil 12-IS, pentru studenți străini, în stare perfectă de funcționare, preț negociabil. Telefon 250585.

■ **Ocazie unică! Renault trafic pentru transport marfă, 103.000 km, 2100 cmc, stare de funcționare excepțională, înmatriculat. Telefon 211392. (87767)**

■ Vînd Volkswagen Golf Diesel, 1700 DM, cumpăr motor Renault 21 Diesel. Relații la telefon 030/225888. (87799)

■ Vînd cutie viteză, desfăcută, punte față Skoda S.100 și piese motor Dacia 1100. Telefon 270653. (87851)

■ **Vînd TIR auto frigorific 20 tone, auto izotermă 10 t, auto izotermă TV 1,5 tone și asistență TV. Telefon 231433, 160939. (87911)**

■ **Vînd Ford Fiesta, 1982, aspect deosebit, funcționare ireproșabilă, înmatriculabil 12-IS. Preț 650 dolari. Tîrgușor Copou, C4, cam. 28. (87854)**

■ Vînd VW Jetta 1600 pentru piese. Telefon 114741. (87858)

■ Vînd motor Dacia 1300 cu reparație capitală și cutie de viteză. Telefon 212822. (335040)

■ **Vînd Mercedes autoutilitară 16.22, agreată pentru transport internațional, stare excepțională. Telefon 149707. Vizibilă sîmbătă și duminică în parcarea de la "24:Ore", între orele 10,00-14,00. (87950)**

■ **Vînd izotermă "Star" 28, motor rodaj, 5 tone, consum 22 l/100 km, preț convenabil. Telefon 111066. (87948)**

ELECTRONICE

Vînd urgent computer GoldStar 386 Sx, 16 - bit, VGA, 20 MHz, 2 MB, RAM, extensibilă la 8 MB, HDD 20 MB (38 MB - Stacker). Dischetă 5,25 (1,2 MB), monitor monocolor VGA/MCGA. Imprimantă matricială A3/A4 - 9 ace. Manuale, dischete, programe.
Telefon 116972

Vînd PC XT 286-486, copiatoare, telefaxuri, imprimante, componente PC. Prețuri foarte bune.
Telefon 211579, 116625

VÎND
televizor color RUBIN
fără telecomandă, din 1992, preț avantajos.
Relații la telefon 145354, între orele 17,00-21,30.

■ **Vînd casetofon "Electronica 302 M" nou, pentru jocuri pe calculator. Preț fix 50.000 lei. Telefon 252975. (42438)**

■ Vînd TV color cu telecomandă "Phillips" și "Grundig", excepționale, cu telecomandă, ediții noi, la numai 350.000 lei. Telefon 173757. (87796)

■ Vînd TV color "Grundig" stereo, telecomandă, carcasă plastic, căutare automată, bandă largă. Preț 550.000 lei. Telefon 173757. (87794)

■ Vînd video recorder cu lift "Fischer", "JVS", excepționale, preț 300.000 lei, negociabil. Telefon 173757. (87792)

■ Vînd urgent televizor color "Goldstar". Telefon 135288. (335020)

■ Vînd calculator "Sintez 2", cu modulator și difuzor, nou. Telefon 160164. (335033)

CASE - TERENURI

Vînd casă bătrînească, zona Tătărași, stradela Nicoriță nr. 8, suprafață de 435 mp, 2 camere plus dependințe, beci, garaj nou, apă în curte, telefon, posibilități de racord gaz. Preț informativ 20 milioane lei.
Pentru cei interesați, relații suplimentare la telefon 157261.

■ **Vînd apartament 2 camere, în Bîrlad, îmbunătățit, instalații grupuri sanitare; sau schimb cu apartament 3 camere plus diferență. Telefon 035/411176.**

■ Vînd apartament 3 camere, confort I, decomandat, Mărăței I, preț negociabil. Telefon 629741.

■ Vînd casă și apartament, oraș Negrești-Vaslui. Telefon 035/457016.

■ **Vînd, urgent, apartament 3 camere, semidecomandat, et. 1, zona Piața Chirilă, Tătărași, bloc foarte liniștit. Telefon 148355.**

■ **Vînd clădire cu o suprafață utilă de 164 mp, al cărei spațiu poate fi folosit pentru activități de producție, comerț, alte activități. Relații la telefon 123881.**

■ Vînd casă nou construită, din lut, fără autorizație, cu posibilitate curent electric, gaz, canalizare, fără curte, zona Podu de Piatră, preț negociabil 5 mil. lei; sau schimb cu apartament cu o cameră, sau apartament 2 camere, indiferent de zonă. Telefon 166047.

■ **Vînd minimotel, în apropierea stațiunii Durău, compus din: restaurant-sală de mese (100 locuri), bar, bucătărie, cameră tranșare (150 mp), terasă (100 locuri), subsol (pivniță) 100 mp, 3,1 înălțime; încălzire centrală proprie; alimentare cu apă proprie și instalație evacuare; etaj cu 6 camere, două holuri, două băi (130 mp). Preț informativ -160 mil. lei. Telefon 033/626238, după ora 19,00; 033/224191, între orele 9,00-17,00.**

■ Vînd, urgent, apartament 3 camere, preț negociabil 10-12 mil. lei; sau schimb cu similar Constanța. Telefon 162863.

■ **Vînd apartament 3 camere, decomandat, faianță baie și bucătărie, balcon închis, cablu telefon, șos. Națională, et. 4 (pasarelă Gară) sau schimb cu apartament 2 camere plus diferență. Telefon 157076.**

■ Vînd apartament 3 camere, zona Țesătura, et. 1, bloc cărămidă, cu faianță baie și bucătărie. Telefon 138100.

■ Vînd apartament 3 camere, confort I; sau schimb cu Pașcani. Telefon 147013.

■ **Vînd apartament cu o cameră, confort I, str. Gării, plata în lei sau valută. Telefon 231665.**

■ Vînd apartament 4 camere, proprietate, decomandat, et. 1, Metalurgie. Telefon 178977.

■ Vînd, urgent, apartament 4 camere, decomandat, foarte bun pentru privatizare, zonă foarte bună. Telefon 111303.

■ **Vînd apartament 3 camere, confort I, decomandat, două băi, parchet, zugrăvit în calciu, faianță baie și bucătărie, cu gratii la geamuri, cu parter înalt, proprietate, telefon Alcatel, două boxe, bun pentru privatizare, negociabil. Telefon 250840.**

■ Vînd apartament 3 camere, decomandat, 60 mp, orientat sud-est, et. 10, fără probleme cu terasa, cu boxă la subsol, bulevardul Independenței. Telefon 144989.

■ **Vînd (schimb cu apartament 2 camere) apartament 2 camere, zona Podu Roș. Telefon 130573.**

■ Vînd apartament, et. 1, str. Primăverii, la stradă (anexă), preț fix - 16 mil. lei. Telefon 134379.

■ **Vînd, urgent, apartament 3 camere, cu multiple îmbunătățiri, preț negociabil. Telefon 171331.**

■ Vînd apartament 3 camere, decomandat, două băi, bucătărie, cu faianță, ipsoserie, geamuri (3 rînduri), hol cu parchet, calciu, balcon 6 m. Telefon 165404.

■ Vînd apartament 2 camere, confort I, îmbunătățit, zona Zimbru, 12 mil. lei, negociabil. Telefon 160297.

■ **Vînd, urgent, apartament 2 camere, semidecomandat, proprietate, la parter, cu telefon, bun și pentru S.C., în bloc cu stomatologia Profamilia, zona Podu Roș, preț negociabil - 7 mil. lei. Telefon 114032.**

■ Vînd casă, str. 13 Decembrie, Fălticeni. Telefon 030/444058.

■ **Vînd apartament 2 camere, semidecomandat, confort I, mobilat, zona Metalurgie (Grădinari, lîngă cămine Tudor Vladimirescu). Relații la telefon 179161.**

■ Vînd casă cu două camere și bucătărie, (grajd), în Tg. Neamț, comuna Timișești, sat Plăieșu. Telefon 163089.

■ Vînd spațiu comercial, amenajat ca magazin mixt și atelier de vulcanizare (cu toate aprobările de funcționare), 4 camere, magazie, grup sanitar, 142 mp, în șos. Bucium nr. 23, 18 mil. lei. Telefon 127460, între orele 8,00-16,00.

■ Vînd apartament 4 camere, recent zugrăvit în calciu, baghete, faianță, două balcoane închise, camere cu intrare separată, la etajul 9, zona Mircea cel Bătrîn. Telefon 120272.

■ Vînd apartament 2 camere, confort I, decomandat, balcon închis, faianță bucătărie, gresie și faianță baie, parchet, proaspăt renovat, telefon, telecablu, etajul 10, amplasat între Minerva și Zimbru; preț 12 mil. lei, negociabil. Telefon 163095.

■ **Vînd (schimb) apartament 3 camere, cu telefon, telecablu, preț negociabil, bulevardul Dacia nr. 67, bl. DE 2, et. 3, ap. 1. Telefon 158867.**

■ Vînd apartament 2 camere, decomandat, confort I, et. 3, zona Tg. Cucu, cu îmbunătățiri, mobilat sau nemobilat, telefon, TV cablu. Telefon 112241.

■ Vînd apartament 3 camere, decomandat, două băi, două balcoane mari, închise, telecablu, telefon, faianță, gresie, foarte bine întreținut (ipsoserie, calciu), Păcurari (vizavi de Poștă), poziție excepțională, preț negociabil. Telefon 167793.

■ Vînd casă cu 500 mp teren, în stradela I. Mironescu (Moara de Vînt). Telefon 220318.

■ Vînd apartament 3 camere, confort I, decomandat, două băi, balcon (10 m) închis, garaj la parter, boxă și alte dependințe, telefon și telecablu, în Nicolina II-CUG, preț 32 mil. lei. Telefon 123710.

■ Vînd apartament 2 camere, decomandat, et. 1, telefon, TV cablu, Autogară, preț negociabil. Telefon 210621.

■ **Vînd apartament 3 camere, decomandat, din 1989, cu două grupuri sanitare, trei balcoane, faianță baie-bucătărie, calciu, ușă nouă, telefon Alcatel, cu 74 mp. Telefon 250326.**

■ Vînd garsonieră, et. 1, balcon închis, telecablu, zona Gară, preț 10 mil. lei. Telefon 112090, interior 3127; sau 170818.

■ Vînd apartament 3 camere, vizavi de Club 20; et. 4, în calciu, cu parchet, faianță, al treilea rînd de geamuri, telefon, balcon închis. Telefon 150637.

■ **Vînd în Bucium, pe șos. Bîrnova, casă nouă, cu teren 1200 mp (diverse), preț - 35 mil. lei; sau schimb cu apartament plus diferență în rate, variante. Telefon 251553.**

■ **Vînd (schimb cu garsonieră, zonele CUG, P. Roș) apartament 2 camere; și vînd (sau închiriez pentru depozit) teren, zona Țesătura, 384 mp. Telefon 129533.**

■ Vînd apartament 4 camere plus o cameră la subsol, în perfectă stare, cu posibilități pentru spațiu comercial, preț fix - 40 mil. lei. Telefon 168894.

■ **Vînd apartament 3 camere, confort sporit, două băi, două balcoane, et. 3, în Dacia (la bulevard), vizavi de complex Dacia (Bicaz), vedere la stradă, în stația tramvai 5-6-10. Telefon 167085.**

■ **Vînd garsonieră, confort II (gratii), cu îmbunătățiri, zugrăvită în calciu, bucătărie, baie (cadă), complet mobilată, mobilă nouă, frigider, televizor (nemțești), aragaz, două covoare persane, mochetă hol, baie, bucătărie (tot ce este în casă), preț 7 mil. lei. Telefon 152077, sau direct în str. Vasile Ureche, bl. M7, parter, ap. 7, (în spatele Policlinicii Sportive, Mircea).**

■ **Vînd apartament 4 camere, ultracentral, în bloc Cina, două băi, calciu, gresie, faianță, balcon 16 m, cu vedere la bulevard, preț avantajos, 20 mii dolari, negociabil. Telefon 135771, după ora 9,00.**

■ Vînd, urgent, apartament 3 camere, preț negociabil 10-12 mil. lei; sau schimb cu similar Constanța. Telefon 162863.

■ **Vînd casă cu 3 camere plus hol, bucătărie exterioară, magazie, lumină electrică plus un hectar teren în jurul casei (arabil, vie, livadă), în sat Tungujei, comuna Țibănești, județul Iași. Telefon 252030.**

■ Vînd garsonieră, et. 1, balcon, baie cu cadă, telefon, la Gara Internațională. Telefon 149479. (87614)

■ **Vînd 1300 mp livadă de cireș Bîrnova și 700 mp vie, 300 mp arabil. Total 1000 mp, sat Petrărie. Relații la familia Avădăni Neculai, sat Petrărie. (87531)**

■ **Vînd apartament 3 camere, Centrul Civic, bloc Ghica Vodă, etaj 3 (2 băi, 2 balcoane mari, telefon, interfon). Preț informativ 21.000$, echivalent lei. Telefon 149946. (87753)**

■ Vînd apartament ultracentral, bloc Carmen (variante). Telefon 148032. (87755)

■ Vînd cca 400 mp teren ultracentral. Telefon 176806. (87765)

■ **Vînd urgent apartament 4 camere decomandate, confort I, cu îmbunătățiri, boxă, Nicolina I, lîngă Fabrica de mobilă, preț 30 mil., negociabil. Telefon 126016. (87777)**

■ Vînd apartament îmbunătățit, 3 camere și boxă. Preț negociabil la fața locului. Telefonați după ora 16,00, la 211743. (87783)

■ Vînd apartament 3 camere decomandate, proprietate, strada Nicolau nr. 13, bl. 574, sc. A, et. 3, ap. 14 (Păcurari), familia Cîmpeanu. Orele 8,00-20,00, zilnic. (87800)

■ **De vînzare casă modestă și teren 1500 mp, șos. Albineț nr. 20B. (87907)**

■ Vînd grădină 3000 mp în comuna Rediu, județul Iași. Telefon 178197. (87862)

■ Vînd apartament 4 camere, B-dul Independenței, boxă, două băi, preț 20.000 dolari, negociabil. Rog seriozitate. Telefon 139861, între orele 9,00-12,00, dimineața. (87865)

■ **Vînd (schimb) casă, curte, cu autoturism Dacia sau Aro plus diferență, negociabil. Str. Funcționari nr. 3, Iași. Telefon 118337 sau 142201. (87868)**

■ Vînd teren arabil intravilan, construibil la șosea în Zahorna, comuna Rediu, 10 km de Iași, 5000 mp, foarte convenabil. Telefon 163219. (87887)

■ **Vînd convenabil apartament 2 camere, confort I, în zona Podu Roș. Telefon 251335, după ora 16,00. (87896)**

■ Vînd apartament 3 camere, Dacia, 8,5 mil. lei. Telefon 150136. (335017)

■ Vînd 800 mp teren în centru Tg. Frumos. Relații - familia Botezatu - AGROMEC Holboca. (335032)

■ Vînd teren Centrul Civic, pentru construcții, 1000 mp. Telefon 212822. (335043)

■ Vînd apartament 2 camere, parter, str. Decebal. Relații la telefon 710742 sau 139250, după ora 18,00. (87945)

■ **Vînd teren construibil, lîngă Popasul Păcurari. Telefon 117061. (1251)ÿ**

CUMPĂRĂRI

Cumpăr apartament conf. I, minim 2 camere decomandate, exclusiv parter și ultimul etaj, orice îmbunătățire adusă apartamentului este binevenită. Exclus zonele: Canta, Metalurgie, CUG, Dacia, Dancu.
Telefon 143673

Achiziționăm aparat de numărat bani Telefon 172557, int. 16.

■ Cumpăr magnetofon Kastan, defect. Telefon 122276. (87908)

ÎNCHIRIERI

Caut garsonieră confort I sau apartament cu o cameră (mobilat). Ofer 40-50.000 lei/lună.
Relații la telefon 211570, între orele 9,00-15,00.

Caut spre închiriere spațiu comercial, zonă ultracentrală (centrală). Maximă seriozitate. Plata se face în condiții avantajoase.
Tel. 041/664507, după ora 18.00.

■ Închiriez apartament central, Piatra Neamț, pentru sediu firmă. Telefon 033/612131 sau 033/618839, după ora 16,00.

Societate comerciala cauta urgent sa inchirieze in zona centrala spatiu comercial, amenajat pentru magazin de prezentare si desfacere. Relatii la tel. 142872.

■ **Ofer la casă două camere libere, hol mare, pentru birouri sau depozit, încălzire gaz metan, cu telefon. Telefon 110489, d-na Scutaru.**

■ Solicit auto Dacia 1300, pentru 200-250 mii lei/lună, negociabil. Telefon 115068.

■ **Caut garsonieră (semi)mobilată, cu telefon. Ofer 40 mil lei lunar plus cheltuieli de întreținere. Rog seriozitate. Relații la telefon 116820, între orele 10,00-18,00.**

■ **Caut spațiu comercial în str. Sărărie. Relații la telefon 116820, între orele 10,00-18,00 sau la telefon 250364, după ora 18,30.**

■ **Foarte urgent, caut apartament 2 camere, central, cu telefon, plata lunar, în valută. Telefon 117746, 117543.**

■ Închiriez spațiu de depozitare, 40 mp, zonă centrală. Relații în str. Ipsilante 12, în zilele de joi și sîmbătă, sau la telefon 164860.

■ Închiriez apartament 3 camere, aragaz, telefon, frigider, zona Alexandru cel Bun. Plata anticipat pe 3 luni. Telefon 136416.

■ Închiriez cameră separată, mobilată, zona Autogară, la două fete sau doi băieți. Plata anticipat pe 6-10 luni. Telefon 210783.

■ Ofer spațiu semicentral la casă, unei firme pentru depozit, atelier (circa 70 mp). Telefon 112785.

■ Închiriez cameră decomandată, cu balcon, la două fete, doi băieți sau tineri căsătoriți. Plata anticipat pe 4 luni. Telefon 123920.

■ **Primesc în gazdă o studentă (elevă), zona Podu Roș. Telefon 129176.**

■ Caut casă sau apartament, cu 2-3 camere, zona Independenței, M. Eminescu, Sf. Teodor. Telefon 212234, între orele 9,00-18,30.

■ Închiriez, urgent, garsonieră, cu telefon, Alexandru, pe termen lung. Plata anticipat pe 6 luni (100 mii lei/lună). Telefon 152879.

■ Închiriez, urgent, casă cu o cameră și dependințe, 30 mp, cu vad comercial, la stradă (linia troleibuz, Păcurari 86). Telefon 156908.

■ Închiriez apartament cu o cameră, confort I, mobilat, cu Tv și telefon, cu bucătărie, gaz metan, baie, balcon, et. 3, pe valută, pe o perioadă nedeterminată. Relații la telefon 142589.

■ La 100 m de axul str. Sărărie, închiriez 53 mp spațiu lucrativ, birouri - depozit. Relații, între orele 13,00-18,00, str. Săvescu 22A. (42709)

■ La 100 m de axul str. Sărărie, închiriez 40 mp teren construcție pentru spațiu lucrativ, depozit, contract termen lung. Relații, între orele 13,00-18,00, str. Săvescu 22 A. (42710)

■ Caut garsonieră preferabil cu telefon, preț acceptabil. Telefon 173757. (87793)

■ **Caut garsonieră confort I, nemobilată sau semimobilată. Plata trimestrial, 50.000 lei/lună. Telefon 127663, seara. (87920)**

■ **Închiriez spații pentru reprezentanțe firme en gros (fără depozit) aproximativ 200 mp, vad comercial. Oferte serioase, orele 19,30-20,30 la telefon 032/211435. (87895)**

SCHIMBURI

Schimb apartament 4 camere, confort I, 100 mp, decomandat, B-dul Poitiers, cu 2 apartamente a 2 camere sau 1 apartament cu 2 camere decomandate și garsonieră plus diferență negociabilă (sau alte variante) în zone apropiate.
Telefon 143769 între orele 10,00-12,00, zilnic.

■ Ploiești, schimb garsonieră proprietate, cu similar sau de stat, Iași, Socola 5, sc. A, et. 1, ap. 8.

■ Brașov, schimb apartament 4 camere, cu dependințe, proprietate, cu similar Iași, central. Telefon 252401 sau 167089.

■ Schimb apartament cu o cameră, Piața Doi Băieți, cu apartament 2 camere, fără diferență. Telefon 173423.

■ **Schimb apartament 2 camere, confort I, decomandat, et. 1, foarte bine întreținut (a doua stație de la Podu Roș, Nicolina II), cu apartament 3 camere, decomandat. Ofer maxim 2 mil. lei. Telefon 124929.**

■ Bacău, schimb (vînd) apartament 2-3 camere, ultracentral, cu similar Iași. Telefon 034/154568 sau 034/177563.

■ **Schimb apartament 3 camere, confort I, et. 10, proprietate de stat, două băi, trei boxe, balcon închis, îmbunătățit, cu apartament 2 camere, confort I, plus diferență un milion lei, negociabil; sau apartament 3 camere, confort redus plus diferență 500 mil lei. Telefon 158776.**

■ **Schimb apartament 4 camere, confort I, cu apartament 2 camere, confort I plus diferență, sau variante. Telefon 129230.**

■ **Schimb apartament 4 camere, parter, zona Minerva, cu telefon, cu similar, etaj, zona Zimbru. Telefon 252793.**

■ Schimb apartament 3 camere, cu apartament 2 camere și garsonieră. Telefon 179139.

■ **Schimb apartament 2 camere, decomandat, confort I, parter, fără balcon, Dacia, cu apartament 2-3 camere, decomandat, confort I, et. 1-3, zonele Tătărași, Nicolina (gară). Telefon 175361.**

■ Schimb 320 mp teren și casă nefolosibilă, amplasate aproape central, cu garsonieră, ultracentral. Telefon 116816.

■ Schimb apartament 4 camere, în Suceava, cu apartament 2 camere plus diferență sau garsonieră. Exclus Burdujeni. Telefon 030/217831, după ora 16,00.

■ Schimb apartament 3 camere, et. 2, cu apartament 2 camere plus garsonieră în Suceava sau Piatra Neamț. Relații în bulevardul G. Enescu nr. 46, bl. T95, sc. A, ap. 10, Suceava.

■ **Schimb garsonieră, confort I, et. 2, zona Metalurgie, cu apartament 2 camere, confort I, decomandat. Ofer diferență negociabilă. Telefon 221411.**

■ Schimb apartament 3 camere, semidecomandat, cu apartament 2 camere plus diferență; sau vînd la preț negociabil. Telefon 161406.

■ **Schimb apartament 3 camere, semidecomandat, proprietate, confort I, et. 4, Tătărași, cu apartament 1-2 camere, confort I, et. 1-3, Tătărași plus diferență negociabilă. Telefon 177763.**

■ Schimb apartament 2 camere, balcon închis, telecablu, telefon, et. 1, zona restaurant Cotnari, cu garsonieră, zonele Păcurari sau CUG, plus diferență negociabilă. Telefon 110748.

■ Schimb teren ultracentral, 230 mp, posibilități gaz, canalizare, la stradă, cu apartament 2 camere sau garsonieră plus diferență. Telefon 114948.

■ Schimb apartament 2 camere, decomandat, Iași, cu similar Suceava (exclus Burdujeni). Relații la telefon 152957 sau 159542.

■ Schimb apartament 4 camere, multiple îmbunătățiri, cu apartament 3 camere plus diferență negociabilă, zonele Gară, Autogară, Păcurari, centru. Telefon 173697.

■ Schimb apartament 2 camere, confort I, et. 1, decomandat, telefon, TV cablu, zona Autogară, cu apartament 3 camere, zone apropiate. Telefon 210621.

■ **Schimb (vînd) apartament 2 camere, îmbunătățit, faianță baie și bucătărie, ușă nouă stejar, parchet, cu garsonieră, confort I, zonele Autogară, Gară, P. de Fier, Hala Centrală, Tătărași. Telefon 151396.**

■ Schimb apartament 3 camere, confort I sporit, et. 7, Dacia, cu apartament 3 camere, parter, orice zonă. Telefon 166132.

■ Schimb apartament 2 camere, confort I, bloc din cărămidă, zona Tătărași, cu apartament cu o cameră. Sunați la 173536, între orele 9,00-22,00.

■ **Schimb apartament 3 camere, et. 2, Podu Roș, cu apartament 2 camere, Centru Civic. Telefon 138456.**

■ **Schimb garsonieră confort III, Cantemir, cu garsonieră confort I. Ofer diferență. Telefon 175984.**

■ Schimb apartament 3 camere, confort I, cu apartament 2 camere și diferență, 2,5 mil. lei, negociabil, sau variante. Telefon 155482.

■ Schimb apartament 4 camere, confort I, et. 2, dotat excelent, zugrăvit, tapet Germania, faianță, două băi, în fața pădurii din Frumoasa, cu apartament cu o cameră și teren, exclus cartier Bularga, parter și ultimul etaj. Telefon 128805.

■ Schimb apartament 4 camere, confort I, et. 2, dotat excelent, zugrăvit, tapet Germania, faianță, două băi, în fața pădurii din Frumoasa, cu teren în municipiul Iași. Telefon 128805.

■ **Schimb apartament 2 camere, confort II, semidecomandat, cu apartament 2 camere, confort III sau redus. Telefon 171626.**

■ **Schimb apartament 4 camere, confort I, decomandat, et. 1, călduros, vedere Sud, gaz, telefon, zonă liniștită, lîngă complexul Avram Iancu, cu apartament 2 camere, decomandat, confort I, et. 1-3, zonă semicentrală, garsonieră și diferență, sau variante (eventual vînd cu 28 mil. lei). Telefon 130647.**

■ Schimb apartament 3 camere, decomandat, confort I, două debarale, două băi, două holuri, cu apartament 2 camere, confort I, decomandat, plus diferența negociabilă. Relații la telefon 123021.

■ **Schimb apartament 2 camere, proprietate, confort redus, cu telefon, parchet, balcon închis, camere separate, Mircea cel Bătrîn, cu apartament 2 camere, altă zonă sau în același cartier. Telefon 158321.**

■ Schimb apartament 2 camere, confort I, foarte spațios, sufragerie 4/5, dormitor 4/4, bucătărie 2,5/4, baie 2,5/3, hol intrare 3/3, două balcoane etc, cu apartament 3 camere, et. 1-3, zonele Păcurari, Alexandru cel Bun, Autogară, Gară, Podu Roș. Telefon 251913.

■ Schimb apartament 2 camere, confort II, Alexandru cel Bun, cu garsonieră, confort II, Alexandru cel Bun și diferență. Telefon 175842, 134807.

■ **Schimb două apartamente a 3 camere, confort I, Podu Roș și Tătărași, cu casă, zonă acceptabilă, minim 5 camere. Telefon 175842, 134807.**

■ **Iași, schimb apartament 2 camere foarte mari, două balcoane, hol primire, cu similar București, central. Telefon 165815.**

■ **Schimb (vînd) apartament 4 camere, proprietate, decomandat, parter, la stradă, bun pentru privatizare, vad foarte bun, cu apartament 2 camere, garsonieră sau casă bătrînească cu diferență, sau diferite variante. Telefon 159581.**

■ Schimb apartament 2 camere, achitat, nedecomandat, parter, zona Metalurgie, cu telefon, balcon, beci, gaz, parchet, cu garsonieră, confort I plus diferență 2,5 mil. lei, indiferent de zonă. Telefon 170369.

■ Schimb apartament 3 camere, cu apartament 2 camere sau două garsoniere, sau similar, indiferent de zonă. Telefon 168580.

■ **Schimb apartament 2 camere, parter, zona Zimbru, cu apartament cu o cameră, etaj. Telefon 157020.**

■ **Schimb apartament 4 camere, confort I, et. 4, cu apartament 2 camere, confort I plus diferență (blocul se află în Galata II, lîngă Policlinica Balneară). Relații la telefon 121350.**

■ **Schimb (vînd) apartament 2 camere, Onești, cu similar Iași. Informații la telefon 163463.**

■ **Schimb apartament 2 camere, decomandat, et. 1, zona CUG, cu similar, cartier Tătărași. Telefon 179208.**

■ Schimb apartament 3 camere, decomandat, confort I, zona Podu Roș, cu apartament 2 camere, confort II-III și garsonieră, confort I sau două garsoniere, confort I, și diferență. Telefon 116625.

■ Schimb apartament 4 camere, proprietate, cu 2 apartamente a două camere sau variante. Telefon 154186.

■ Schimb garsonieră, parter, centru Tg. Neamț, cu garsonieră Iași, sau variante. Telefon 177477.

■ Schimb (vînd) apartament 2 camere, semidecomandat, două holuri, balcon închis, boxă pe palier, cu îmbunătățiri, et. 3, zona Familial, cu apartament cu o cameră, zona Tătărași, diferență negociabilă. Relații la telefon 159257.

■ Schimb apartament 2 camere Gară, confort I, cu apartament 3-4 camere, aceeași zonă. Ofer 4 milioane, negociabil. Telefon 210572, orele 16,00-20,00. (42078)

■ Schimb apartament 4 camere 6/8, zonă foarte bună, două băi, 3 balcoane mari închise, telefon, telecablu, cu similar București sau tot cu București, cu apartament 2 camere și garsonieră. Telefon 146191, după orele 17,00. (1174)

■ Schimb garsonieră confort I, central Botoșani, cu similar Iași, plus diferență. Telefon 031/518556. (87592)

■ Schimb garsonieră, confort II, proprietate, et. 2, balcon închis, telecablu, zugrăvit în calciu, plus diferență 500.000 lei, cu apartament cu o cameră sau cu 2 camere. Telefon 127717, pentru Liviu, după ora 20,00. (87760)

■ Schimb apartament 3 camere cu garsonieră. Telefon 130020 - 1160 - 2153. (87912)

■ Tineri serioși, căutăm garsonieră sau apartament, preferabil cu telefon. Preț acceptabil. Telefon 177953. (87797)

■ Schimb (vînd) apartament 3 camere Tomești, cu apartament 2 camere Iași. Telefon 125441. (87791)

■ Piatra Neamț, urgent schimb (vînd) apartament 3 camere ultracentral, 2 balcoane închise cu similar Iași, eventual variante. Telefon 032/112305, orele 8,00-16,00. (335028)

■ Schimb casă cu teren central cu 2 apartamente centrale. Telefon 171800, după ora 16,00. (335045)

DECESE

Familiile Trofinov și Ștefanache anunță cu nețărmurită durere încetarea din viață a dragei lor mame și bunici REABOI OLIMPIA. Înmormîntarea va avea loc joi, ora 12.00, la cimitirul Eternitatea

Mioara - soție, Ioana și Nicoară copii, anunță cu imensă durere dispariția celui care a fost iubitul lor soț și părinte
HRIMIUC TOPORAȘ GHEORGHE
48 ani. Corpul neînsuflețit se află depus la Biserica "Patruzeci de Mucenici". Slujba de înmormîntare va avea loc vineri, 17 martie, orele 12,00, la aceeași biserică, iar înhumarea la Cimitirul "Eternitatea".

Cu adîncă durere în suflet, mama Elena Pricop împreună cu familiile Pricop Dumitru, Pricop Valeriu, Pricop Vasile, Diaconescu Petru, Varlam Ioan anunță decesul iubitului lor fiu, frate și cumnat **Constantin PRICOP** (Dorel), juristconsult în Piatra Neamț. Dumnezeu să te ierte și să te odihnească în pace, Dorele! Ai lăsat în urmă amintiri de neuitat.
Regrete eterne!

CONDOLEANȚE

Foști colegi de facultate, prieteni, familiile: Belaus, Dobrescu, Smîntînică, Barbu, Grigoraș, regretă mult moartea fulgerătoare a dragului nostru Sașa. Dumnezeu să te odihnească în pace!

Colectivul clasei a VIII-a C din cadrul școlii "Titu Maiorescu" este alături de doamna prof. HRIMIUC TOPORAȘ Mioara la pierderea ireparabilă a soțului, prof. univ. **HRIMIUC GHEORGHE**. Dumnezeu să-l ierte.

Familiile Protea și Stîngaciu din Țigănași sînt alături de Mioara, Nicoară și Ioana în aceste momente de tristă despărțire de cel care a fost un foarte bun soț și tată **HRIMIUC TOPORAȘ GHEORGHE** (SAȘA). Dumnezeu să-l odihnească în pace.

Printr-un joc neprevăzut al destinului, ne-a părăsit pentru totdeauna bunul nostru prieten, prof. **HRIMIUC SAȘA** pentru care ochii și sufletele noastre plîng. Transmitem soției Mioara și copiilor Oana și Nicoară sincere condoleanțe din partea familiilor Covalciuc, Enache și Luca.

Colegii de an (promoția 1970, Facultatea de Filologie - secția română) aduc un ultim omagiu îndurerat iubitului nostru **SAȘA** - profesorul, cercetătorul, istoricul literar **HRIMIUC TOPORAȘ GHEORGHE**, luminii "trestiei gînditoare" care a fost, omul și prietenul de neuitat.

Colectivul clasei a VIII-a G din Școala "Titu Maiorescu" este alături de d-na prof. HRIMIUC TOPORAȘ Mioara și transmit sincere condoleanțe familiei îndoliate.

Adînc îndurerați, foștii colegi de la Școala nr. 2 Iași regretă profund dispariția prematură și neașteptată a celui care a fost prof. **SAȘA HRIMIUC TOPORAȘ** om de aleasă noblețe sufletească, dascăl de excepție.

Cine își poate îngădui o călătorie în planurile superioare ale existenței nu moare ci trece doar în altă lume. Cine poate trata viața și oamenii - pe cît posibil - cu înțelepciune, detașare și fără răutate, atinge **SUBLIMUL**. O existență sublimată devine atemporală. Partea ei trăită pe acest pămînt nu dispare, ci apare doar "pusă în paranteze", pentru a lăsa să strălucească **ESENȚA**. Trăind în felul acesta, cel care pe acest pămînt a purtat numele de **HRIMIUC TOPORAȘ GHEORGHE** se poate întreba: "Moarte! Unde îți este veninul? Iadule! Unde îți este biruința?" Din partea prof. Gh. Croitoru sincere condoleanțe pentru Mioara, Oana și Nicoară.

Un ultim și dureros omagiu fostei noastre colege de la Liceul "Oltea Doamna", soprana **MAGDA IANCULESCU**, intrată prea devreme în casa amintirilor. Dumnezeu s-o ierte. Ana Olteanu (Vrânceanu)

David și Costică frați, Ileana soră, Viorica Toporaș și Dorica Hrimiuc - cumnate își exprimă durerea la moartea fulgerătoare a celui care a fost **HRIMIUC TOPORAȘ GHEORGHE (SAȘA)** 48 ani. Dumnezeu să te odihnească în pace, Sașa!

Familia Petrea regretă din suflet dispariția prematură a nașului, minunatul om - cercetător științific **GHEORGHE HRIMIUC TOPORAȘ (SAȘA)** și este alături de familia îndoliată. Dumnezeu să-l ierte.

Cadrele didactice din comuna Miroslava transmit sincere condoleanțe d-lui director Pricop Dumitru la greaua pierdere suferită prin decesul fratelui.

Foștii colegi de liceu sînt alături de prietena lor HRIMIUC - TOPORAȘ IOANA în aceste momente grele și-i transmit sincere condoleanțe.

Sectorul de istorie literară de la Institutul de Filologie Română "A. Philippide", al Academiei Române, regretă profund despărțirea definitivă de bunul, dreptul și înțeleptul lor coleg GHEORGHE HRIMIUC TOPORAȘ și îi omagiază memoria. Cercetător prin vocație, cărturar adevărat, om în cel mai deplin înțeles al cuvîntului, colegul nostru a lucrat pînă în ultima clipă pentru ideea de autoritate și demnitate a profesiunii. Aflat la maximă capacitate creatoare, el se dăruise, pînă la uitare de sine, a muncii la DICȚIONARUL LITERATURII ROMÂNE, elaborînd, în același timp o teză de doctorat care se anunța remarcabilă. Trecerea lui spre cele veșnice este pe cît de neașteptată, pe atît de nedreaptă.. Într-o instituție în care își cîștigase, firesc, prietenia și respectul tuturor, plecarea lui fărăvreme lăsînd un gol imens. Dumnezeu să-l ierte și să-l odihnească!

Familiile Cărare Ioan și Cărare Cristian regretă dispariția fulgerătoare a celei care a fost SIMION MARIA (BICA) om de o rară noblețe sufletească și transmit sincere condoleanțe domnului inginer Simion Alexandru și familiei sale. Dumnezeu s-o aibă în pază!

■ Catedra tehnică de la Liceul de Chimie este alături cu tot sufletul de colega lor Nuți Ștefanache, la durerea pricinuită de decesul mamei. Sincere condoleanțe. (87927)

Adînc îndurerați, colegii de la Institutul de Filologie Română "A. Philippide" al Academiei Române anunță dispariția neașteptată și prematură a celui care a fost cercetător științific **GHEOGHE HRIMIUC TOPORAȘ** Devotat istoriei literaturii române, avea conștiința unui înalt profesionalism, aplicat în studii și ediții de specialitate. Sobru și integru, afectuos și demn, a plecat mult prea devreme, lăsînd în manuscris numeroase lucrări care vor apărea, din nefericire, postum. Conducîndu-l spre drumul fără întoarcere, colegii din Institutul de Filologie Română "A. Philippide" transmit familiei îndoliate întreaga lor compasiune. Fie-i țărîna ușoară!

Cu profund regret, nașii ANA și NICOLAE ISTRATOAIE anunță stingerea din viață după o scurtă și grea suferință a celui ce a fost prof. HRIMIUC TOPORAȘ GHEORGHE cercetător filolog de înaltă conduită morală. Suntem alături de îndurerata noastră fină MIOARA și copii săi, precum și de toate rudele apropiate și le transmitem sincere condoleanțe. Dumnezeu să-l odihnească în pace!

■ Colectivul didactic de la Liceul de Chimie este alături de colega prof. Elena Ștefanache la durerea pricinuită de decesul mamei. Sincere condoleanțe.

■ Colectivul sucursalei județene LOTO-PRONOSPORT este alături de colega lor Alonesei Valeria în marea durere pricinuită de moartea fratelui său. (87890)

■ Dr. Anca și Cătălin Toma sînt alături de Mioara Nicoară și Ioana în aceste momente triste ale despărțirii de iubitul lor soț și tată SASA HRIMIUC-TOPORAS. Dumnezeu să-l odihnească în pace! (87935)

■ Colectivul clasei a V-a C, de la Șc. generală 23 "Titu Maiorescu" este alături de doamna dirigintă prof. Hrimiuc Toporaș Mioara la imensa pierdere suferită prin decesul soțului. Sincere condoleanțe. (87938)

■ Familiile Oniță, Pantea și Moncea transmit sincere condoleanțe domnului profesor Pricop Valeriu pentru pierderea fratelui. (87944)

■ Colectivul Secției a II-a Poliție este alături de domnul plutonier adjutant Coțofanu Mihai în clipele grele pricinuite prin decesul tatălui. Sincere condoleanțe. (335102)

■ Frații Filip și Robert Țuturman transmit doamnei profesoare Hrimiuc Mioara Toporaș sincere condoleanțe pentru pierderea suferită.

■ Colegii de birou din CMJ Iași sînt alături de maiorul Alonesei Monel la greaua pierdere suferită prin decesul cumnatului său. Sincere condoleanțe! (335019)

■ Nimic nu poate compensa durerea lăsată în urmă de dispariția prematură a celui care a fost HRIMIUC-TOPORAȘ GHEORGHE. Familiile: Babrin, Leonte, Moisă, Opres, Pășcăneanu, Popescu și Unișor aduc un ultim omagiu și transmit sincere condoleanțe familiei îndoliate. (335013)

■ Corpul profesoral al Facultății de Istorie a Universității "Al. I. Cuza" Iași a aflat cu regret trista veste a încetării din viață a distinsului arheolog dr. ANTON NIȚU, fost profesor al facultății și transmite familiei îndoliate sincere condoleanțe. (335039)

■ Familiile Morărașu, Ciobanu, Crăiniceanu și Agrigoroaie sînt alături de Pușa și Dionisie Morărașu la greaua pierdere suferită și transmit sincere condoleanțe. (335037)

■ Elevii clasei a V-a C, din școala "Titu Maiorescu" sînt îndoliați alături de doamna dirigintă Hrimiuc Toporaș Mioara, pentru moartea soțului său, d-nul HRIMIUC TOPORAȘ GHEORGHE, și-i transmit sincere condoleanțe.

OFERTE SERVICII

SERVICII MEDICALE MOBILE
(asistență medicală la domiciliu; consultații medicale; prescriere de rețete în regim compensat; recomandări și investigații paraclinice; tratament de urgență; asigurarea transportului și internării în caz de necesitate; oferim, de asemenea, servicii de infirmerie la domiciliu).
Sunați la telefon 113130/569, zilnic, între orele 7,00-23,00.
"CORPO-SAN" vă ajută!
Clienții noștri se pot abona la serviciile medicale pe care le oferim, contra unei taxe foarte convenabile.

Doriți să aveți o siluetă frumoasă?
Practicați gimnastica de întreținere fitness și stretching la Cabinetul **FITNESS**, prof. IRIS BÂDIU. Relații la telefon 132889.

AFINVEST
Telefon 129877, 139710
NOI VĂ SPUNEM PRIMII BUNĂ DIMINEAȚA!
Începînd din luna martie, veți avea
MONITORUL
- ziarul Dvs. preferat, la prima oră.
Acest serviciu modern este asigurat
gratuit,
la domiciliu, numai prin firma
AFINVEST

Reparații frigidere și instalații frigorifice. Deplasări la domiciliu. Lucrări garantate, prin
SC ***POLAR SERVICE*** SRL
Iași
Telefon 220859

ROENTER LTD
vă oferă consultanță și servicii cu
personal specializat
în următoarele domenii:
■ înființare (dizolvare) și desfășurarea activității unei societăți comerciale (acte adiționale, avize, contracte de orice tip)
■ evidență contabilă pe calculator
■ analize financiare.
Hotel TRAIAN, ap. 123, tel. **212335**, orele 10,00-18,00.

Turism
FRANȚA 20 mai și 7 iunie
GRECIA 21 aprilie
Manastiri nemțene 19 și 26 martie
Manastiri bucovinene 17-19 martie, 24-26 martie
Bisericile de lemn din Maramureș 24-26 martie
Saptaminal: excursii sau tratament Rarau, Durau, Busteni, PirIul Rece, Slanic Moldova, Sovata, Vatra Dornei, Delta Dunarii.

Expediții montane
Munții RILA (vf. Musala 2925m) 26-31 mai 23-28 iunie

AGENȚIA DE TURISM TOTEM
Casa Studenților Iași, tel 110724

Menaj, curățenie la domiciliu și sedii firme, supraveghere copii și bătrîni, șoferie, ospătărie, prestate cu cinste și profesionalism de S.C. ZIZI SRL, str. N. Bălcescu nr. 22, tel. 116561 orele 8-17

Spalam covoare, tapiterii (inclusiv auto) cu tehnologie moderna, fara deranj, la domiciliul clientului.
Tel. 137105

TRANS ARDENT SRL Iași oferă din depozitul permanent CAPACE TIP BERE produse de PELLICONI s.p.a., Italia. Oferim contracte și posibilitatea inscripționării. Tel. 210660

Computerizat: balanța, contabilitate, tehnoredactare, software contabilitate. Telefon 173147.

SC GOLD MIT SRL
Buhuși
organizează excursii
București - Italia
cu autocare germane, TV color, video, toaletă, frigider, aer condiționat. Prețuri avantajoase. Relații 034/264633, 034/261094.

Cabinet veterinar - consultații, tratamente, vaccinări, mîncare pentru cîini și pisici. Str. Oltea Doamna nr. 4, cartier Nicolina în spatele noii biserici catolice. Tel. cabinet 220028, acasă 131708. Program 10,00-14,00, 17,00-20,00.

Agenția de Turism MAGELLAN
str. Anastasie Panu 15, tel. 212337, organizează:
■ **excursii externe**
TURCIA - 75.000 lei
POLONIA - 55.000 lei
CHINA - 1.300.000 lei
■ **excursii interne**
■ **tabere**
■ **sejururi în stațiuni de odihnă și tratament.**

Agenția DRACONES
cu sediul la Casa Sindicatelor, camera 29, vă oferă servicii de investigații, pază și protecție.
Relații la tel/fax 032/136241.

CONSULTAȚII OFTALMOLOGICE
CONF. DR. DORIN CHISELIȚĂ
Competență, calitate, aparatură tehnică modernă (inclusiv ecografie oculară). Program: luni și joi 15,00-18,00; sîmbătă 8,00-11,00. Sediu - Moara de Foc nr. 14 (între Club 20 și Moara 1 Mai). Relații și programări la tel. 163514, 250423.

CARDINAL IMPEX execută prompt și cu maximă seriozitate, lucrări de monumente funerare, de calitate, la prețuri accesibile. Tel. 174174, orele 14-21

Traduceri impecabile - toate limbile de circulație, inclusiv acte notariat. Telefon 143023.

■ Execut glazvande, gratii, uși metalice etc. Tel. 252275. (87552)

■ Solicit servicii publicitate internațională (anunțuri). O.P. 2, C.P. 547. (87563)

■ Lucrez plăpumi și saltele. Telefon 160561. (40302)

■ Montez și rașchetez parchet cu mașină specială. Telefon 130937 sau 230671. (821)

■ Inginer atestat la firmă de prestigiu, ofer service (reparații) televizoare color, cazuistică diversă. Telefon 252909. (42113)

■ Execut, primesc sau preiau contra comision lucrări de construcții-montaj, consolidări, reparații capitale și curente în construcții, indiferent de tipul acestora. Relații zilnic între orele 8,00-16,00, la telefon 252717. (1186)

■ Transport marfă cu camion de 7 t pe orice distanță la preț avantajos. Telefon 114367. (42501)

■ Făină de porumb grisată puteți obține apelînd la Moara ce s-a deschis în str. Perju 28, colț cu stradela Silvestru, cu program de la 7,00-17,00. Uium numai 10%. (87622)

■ Execut cavouri și lucrări în marmură, preț acceptabil și de bună calitate. Telefon 252507.

■ Profesoară meditez limba română gimnaziu (preț convenabil). Telefon 270805. (87776)

■ Țin evidență contabilă pe calculator, program CIEL. Telefon 131666 sau 117767. (87780)

■ SAHAJA YOGA - cursuri gratuite, accesibile tuturor pentru trezirea și utilizarea energiei secrete KUNDALINI din organismul uman. Înscrieri la telefon 116214. (87880)

■ Montez bolțuri metalice în pereți de beton, cărămidă, hebel pentru module bucătărie, draperii, tablouri, lambriuri, firme, panouri. Telefon 136829. (87888)

■ Iau copil sub îngrijire. Str. Morilor 44. (87894)

■ Instalez, depanez calculatoare, vînd soft, tehnoredactare, proiectare circuite digitale, microcalculatoare. Telefon 031/527752, după ora 17,00.

■ Inginer, repar televizoare color și alb negru. Sonor E. Nova. Telefon 128356.

■ Execut glazvande, gratii, uși metalice etc. Telefon 252275.

LOCURI DE MUNCĂ

AgroIndustriala Bucium SA Iași (fost IAS Bucium) Șos. Bucium nr. 53, încadrează prin concurs ECONOMIST pentru probleme de comerț și marketing, cunoscător al limbii engleze (de preferință bărbat) vîrsta maximă de 40 ani. Concursul se desfășoară pe data de 23.03.1995, ora 8,00. Condiții de participare: conform Legii nr. 12/1971. Înscrieri și relații suplimentare la sediul societății la tel. 032/137519, 136186.

■ Angajăm absolvent 1994 (Facultatea de calculatoare), cunoștințe hard și soft PC, limba germană, engleză, permis conducere. Telefon 211579, 116625. (42406)

■ Angajăm personal pentru unitate de alimentație publică. Relații la telefon 177076.

■ Angajăm băieți, max. 26 ani, pentru post de tonetar. Garanție materială, seriozitate maximă. Relații la magazinul LED FORCE, str. Cuza Vodă nr.1. (87766)

■ Farmacia GHIȚUN, str. Cuza Vodă nr. 27 Iași, telefon 147077, angajează farmacist și asistent de farmacie. (87773)

■ S.C. DIX S.R.L. Tg. Frumos angajează: administrator (posesor permis auto cat. B); barmani; bucătar; sudor; șofer TV. Condiții de angajare: garanție materială sau numerar. Relații la sediul firmei Tg. Frumos, zilnic între orele 18,00-20,00.

■ S.C. ASAM S.A. Iași, cu sediul în Iași, str. Vlaicu nr. 77 angajează prin concurs 3 (trei) zidari șamotori, pentru secția Prelucrări la Cald. Condiții: vîrstă pînă în 35 ani; vechime în specialitate minim 7 ani; domiciliul în Iași. Concursul va avea loc în ziua de 20.03.1995, la sediul societății. Relații suplimentare la telefon 175880/112.

■ S.C. angajez tonetar cu liceu comercial sau cu experiență în comerț, zonă foarte bună. Telefon 138772, orele 13,00-17,00; 19,00-22,00. (87892)

■ S.C. SUPREM S.A. Iași angajează un jurist. Ofertă salarială deosebită. Relații suplimentare la telefon 132461, int. 18. (87933)

■ Grupul de societăți TESTER angajează agenți comerciali. Relații la telefon 250559.

■ S.C. IASINCON S.A. angajează tîmplari binale. Informații suplimentare la sediul societății din b-dul Tudor Vladimirescu nr. 32A, telefon 177443, int. 114. (335101)

PIERDERI

■ Pierdut acte în zona Copou, pe data de 9 martie 1995, seara, pe numele Arhiri Cătălin. Telefon 147878 sau Complex Codrescu, cămin E 1, camera 70. Aducătorului - recompensă, care să merite deranjul. (87904)

■ Pierdut portmoneu cu acte pe numele Aghiniei Mihai. Aducătorului recompensă deosebită. (87891)

■ Pierdut geantă Diplomat cu acte importante în fața porții A, Regionala CFR Iași. Ofer recompensă. Telefon 117768. (87893)

■ Pierdut acte de identitate pe numele Anghel Cristian-Valeriu. Le declar nule. (87942)

■ Pierdut apartament pe numele Zaharia V. Costică. Îl declar nul.

LICITAȚII

■ FEDERALCOOP Sucursala Comercială Iași cu sediul în b-dul Poitiers nr.4 organizează licitație în ziua de 20.03.1995 orele 9,00 la sediu, pentru luarea în contract de cooperare a următoarelor unități: Restaurant Popricani; Magazinul Universal Victoria; Bufet Victoria; Magazin Mixt Bogdănești. Relații la telefon nr. 136258 sau 136665. (335018)

■ FEDERALCOOP Iași închiriază sau vinde prin licitație publică spațiu organizat pentru producție de teracotă din localitatea Larga Jijia, comuna Movileni, județul Iași. Relații la telefon 142160, int.57 sau 124434. (335022)

FELICITĂRI

LA MULȚI ANI!

În această zi frumoasă,
Îți dorim succes în viață,
Numai zile zîmbitoare,
Numai răsărit de soare
Și din suflet îți dorim
La mulți ani!
Și te iubim!
Cu dragoste, al tău soț
Sorin și cei doi copii
Ciprian și Vasile, la
împlinirea celui de-al
27-lea trandafir, pentru
VALERICA ASCUTĂRIȚEI

DIVERSE

Grupul de pompieri al județului Iași selecționează candidați pentru **Școala militară de Subofițeri pompieri și Facultatea de Ingineri pompieri** în următoarele condiții: ● absolvent de liceu cu diploma de bacalaureat cu medii anuale la purtare de minimum 8,00 ● să aibă vîrsta pînă în 25 ani pentru Școala de Subofițeri și 22 ani pentru Facultatea de Ingineri pompieri ● înălțimea de minimum 1,70 m ● să fie apți din punct de vedere medical și psihologic ● fără antecedente penale. Relații suplimentare la Grupul de Pompieri al județului Iași - str. Lascăr Catargi nr. 59, Iași.

SOCIETATEA ROMÂNĂ DE ZOOTEHNIE, FILIALA IAȘI convoacă pentru 18 martie, ora 10, **toți inginerii zootehniști din județul Iași, inclusiv cei din promoția 1994** pentru a participa la Adunarea generală a Filialei, ce va avea loc la Facultatea de Zootehnie IAȘI

M.V.D.
FIRMĂ SPECIALIZATĂ ÎN CONSULTING
ASIGURĂ
■ constituirea S.C. cu capital românesc și mixt (SRL, SNC, SA) în regim de urgență; înregistrarea la Administrația Financiară, cod fiscal; ■ obținerea avizului de funcționare de la Primăria Iași; ■ constituire (înregistrare) filiale; ■ acte adiționale, mențiuni (lărgirea obiectului de activitate, asocieri, retrageri, cesiuni, majorări capital, puncte de lucru, radieri, dizolvări societăți). Hotel "UNIREA", camera 107. Telefon **212299**, orele 10,00-20,00.

UNIVERSAL RX
oferă din stoc:
DISCHETE
3M
și foi adezive pentru notițe
POST IT
Vă așteptăm zilnic la sediul nostru din str. G. Ureche nr. 3.
Tel./fax 112058.

■ Preotul paroh roagă pe credincioșii și eventualii sponsori să ajute la construirea Bisericii "Înălțarea Domnului" - cartierul CUG, prin donații de materiale și sume de bani. Cont CEC nr. 45110837.

■ Tratament cu bioenergie, Olga Șoronga. Telefon 163937. (87905)

■ Posed acte de înființare societate, cu diferite activități inclusiv import-export. Solicit asociat cu spațiu în oraș sau comunele învecinate. Telefon 220627, după ora 18,00. (87897)

■ S.C. PANGRAN S.A. anunță adunarea generală a acționarilor la data de 31 martie a.c., orele 12,00, la Casa de Cultură a Sindicatelor cu următoarea ordine de zi: raportul de gestiune, pe bază de bilanț, al consiliului de administrație pe anul 1994; raportul comisiei de cenzori de cazare; programul de investiții pe anul 1995; aprobarea organigramei pe anul 1995. (87949).

■ S.C. SELECT 91 S.R.L. anunță intenția de majorare a adaosului comercial pînă la 500% începînd cu data de 15.04.1995. (335041)

■ Persoanele din fotografie (mireasa sau mirele) sînt rugate să răspundă prin scrisoare domnului Voinescu Gh. (fotograf) pe adresa: str. Păcurari nr. 84 Iași, telefon 032/145143. (87946)

ULTIMA ORĂ

VÎNZĂRI

■ Vînd lemne de foc tăiate, esență tare. Telefon 114569, după ora 16,00. (335053)

AUTO MOTO

■ Vînd ARO 320 E, motor Brașov nou, tractor nemțesc 30 CP cu plug, cositoare și remorcă. Brînzoi Iulian, comuna Grivița, sat Trestiana, județul Vaslui.

■ Vînd remorcă auto, capacitate 400 kg din Germania, neînmatriculabilă, stare excepțională. Preț avantajos. Telefon 125757.

CASE TERENURI

■ Vînd apartament 2 camere, Cantemir, condiții bune de privatizare, preț negociabil. Telefon 139662. (335058)

ÎNCHIRIERI

Închiriez imobil 90mp, ultracentral, cu firmă luminoasă, dotări și autorizații necesare pentru depozit en-gros și sedii firmă. Preț fix 500.000 lei pe lună, plata anticipat pe 6 luni. Tel. 144059, orele 18-22.

■ Închiriez o cameră decomandată la 2 elevi sau studenți. Telefon 139639. (335059)

DECESE

Copiii și familiile lor, cu inimile pline de durere, anunță trista, veșnica și incredibila despărțire de scumpa și iubita lor mamă **TINCA ILEGITIM** Înmormîntarea va avea loc sîmbătă, 18 martie, la ora 13, la cimitirul Galata. Dumnezeu să odihnească în pace sufletul ei bun.

CONDOLEANȚE

■ Familia Florea Ion este alături de cumnatul Canton Vasile și îi transmite sincere condoleanțe pentru decesul tatălui. Dumnezeu să-l ierte.

■ Neîmpăcați cu gîndul dispariției neașteptate a celui care a fost GHEORGHE HRIMIUC-TOPORAȘ, prieten neprețuit, om de excepție, specialist de înaltă ținută, Silvia și Victor Durnea sînt alături de familie în această adîncă suferință. (335104)

COMEMORĂRI

Azi se împlinesc 6 luni de la trecerea în neființă a celui care a fost un bun soț și tată **IACOB IOAN** Greu e tată fără tine, am rămas singuri în lume, veșnic nemîngîiați, cu ochii înlăcrimați. Nu te vom uita niciodată. Dumnezeu să te odihnească în pace, suflet bun!

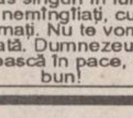

Cu pios omagiu readucem în memoria celor care au iubit și cunoscut chipul nobil, generos și de-o inegalabilă moralitate a celei plecată dintre noi în eterna viață a sufletelor, la 16.03.1994. O clipă de înfiorată tăcere, dragei noastre **VĂCESCU ANA** (născută Bădicu), iubitoare și devotată mamă, bunică și străbunică (băbăica), statornică prețuire, nepieritoare dragoste și recunoștință. Odihnește-i Doamne sărmanul ei suflet în liniște și pace.

DIVERSE

Societate farmaceutică romàno - italiană caută absolvenți U.M.F. pentru activitate promovare produse farmaceutice în orașe reședință de județ. Curriculul vitae în București, sector 1, bulevardul N. Titulescu, bloc A7, sc. 4, ap. 120

S.C. ZIZI S.R.L., distribuitor cafea, vinde en-gros: Cafea Columb Gold, Wiener, Jacobs, Nova Brasilia Expresso Ness Gran Amazon, Mister Cafe Str. Nicolae Bălcescu nr 22 (lîngă Liceul Sanitar) Tel. 116561, orele 8-17

■ Gina - mă interesează oferta. Te rog sună sîmbătă, 18 martie 1995 la telefon 121226 sau ne vedem duminică 19 martie 1995, la cofetăria Select, ora 17,00. Voi avea ziarul pe masă. Camy.

■ TIX - mă interesează oferta. Garantez cu imobil. Luați legătura la telefon 121226, sîmbătă, 18 martie 1995 sau ne vedem duminică, 19 martie 1995, la ora 16,00, în cofetăria Select. Voi avea ziarul pe masă. Camy.

FELICITĂRI

■ Cu ocazia zilei de naștere, prietena ta Daniela îți urează "La mulți ani!". Pentru LUCA CARMEN DANIELA. (335105)

AGENDA OMULUI DE AFACERI

CEPROPLAST S.A.
Cercetare, Proiectare, Prelucrare materiale plastice
produce la prețuri avantajoase
tuburi, profile, canistre 3 litri, butelii 1 litru cu dop sigilare, folii, saci, pungi, cutii 40-200 ml cu sigilare, benzi, capișoane pentru sigilarea buteliilor și alte produse.
Calea Chișinăului nr. 23, tel./fax 032/131677

S.C COMPANIA R&S S.R.L.
vă oferă următoarele servicii:
- proiectare - montaj - reparații - întreținere
mecanisme și instalații de ridicat, instalații electrice, sanitare și termice
- întocmește documentații în vederea obținerii autorizațiilor de efectuare a lucrărilor aflate sub incidența I.S.C.I.R.
- consultații tehnice în domeniul energetic, electric și termotehnic
Șos. Nicolina nr. 80, tel. 125371, fax 114324

ALFA CIVIC
scule, dispozitive, unelte, accesorii
BOSCH
Tel. 032 / 137613

NEST SRL
distribuie
ceasuri elvețiene originale
Str. Florilor nr. 2, tel. 213525

Agenția pentru servicii de mariaj
DUET
asigură
totalitatea serviciilor necesare organizării unei nunți
B-dul Ștefan cel Mare și Sfînt, bl. B2, parter, tel. 147165
Contact: Doina Filipescu, administrator

AVATTI ELECTRONICS
comerț produse electronice
Tătărași nr. 60-62, tel. 174054
Contact: Liana Bărbulescu, Cătălina Lehăduș

MOLDROM SA
import - export
materii prime, laminate din oțel și materiale de construcții
Str. Tătărași nr. 57, tel./fax 173025, 172799, 270499
Contact: Constantin Badea, Director executiv

UNIVERSAL RX GROUP
tehnică de calcul
Str. Grigore Ureche nr. 3, tel./fax 112058
Contact: Boris Constantin, Director

CHALLENGER
tehnică de calcul
486 DX2-66 - 2.750.000 lei (TVA inclusă)
486 DX4-100 - 2.950.000 lei (TVA inclusă)
Iași, Bd. Ștefan cel Mare, bl. C1 - mezanin
Telefon 211617, 117981. Fax 211617

EMI SRL
vinde
frigidere, congelatoare, combine frigorifice, aragaze, televizoare color, aspiratoare, mașini de spălat, mașini de cusut, aparataj electric, confecții, tricotaje, încălțăminte
B-dul Independenței 19, bl. 1-5, parter, tel./fax 117530

CONFEXBROD FREZIA SRL
comercializează
frigidere, congelatoare (210 l, 160 l, 120 l) aragaze, TV alb-negru, TV color, mașini de spălat, mașini de cusut, aparatură electronică, încălțăminte, confecții, cosmetice și porțelanuri
IAȘI, Bd. Alexandru cel Bun nr. 36, bl. H 1-2, tel. 251742

PETRA SRL
- tranformatoare toroidale de rețea în gama 15VA - 1000VA
- rebobinări motoare și transformatoare electrice
- acționări electrice și automatizări
- prelucrări mecanice
- lămpi și becuri cu halogen 20,50W
- proiectoare și becuri cu halogen 100(150)W, 300 (500)W
- reclame luminoase

str. Împăcării nr. 27, tel. 125808, fax 221281

CINEMATOGRAFUL DE ARTĂ

Andrzej Wajda - "Pădurea de mesteceni"

Există o solidă și serioasă școală cinematografică poloneză, cu o temeinică bază de școlarizare, ***Școala Superioară de Cinematografie din Lodz.*** Majoritatea regizorilor polonezi și-au asumat și își asumă problematica majoră a Poloniei de azi, a lumii contemporane, a omului, filtrate prin două trăsături ale tipului polonez, ale artelor și culturii poloneze, frenezie și exaltare.

Andrzej Wajda este nu numai cel mai valoros regizor din istoria cinematografiei poloneze, dar și unul dintre foarte importanții și foarte valoroșii regizori de film din perioada postbelică. Un temperament direct și sincer, un spirit lucid, critic, polemic, un setos de adevăr. Premisa profesiunii de regizor o consideră el a fi, ca și Andrei Tarkovski, înainte de toate, morală (***"Datoria de a spune adevărul"***). Deși în ***"Trilogia rezistenței"*** este evidentă, pe dominantele luptei și ale iubirii, legătura cu suprarealistul Luis Bunuel, dar și cu expresioniștii (mai ales F.W. Murnau, Fritz Lang și G.W. Pabst), el se consideră ***"un violent romantic"***, dar adaugă că ***"acest mod de viață și de gîndire a devenit dificil într-o societate stabilizată. Munk și cu mine am intenționat să ilustrăm această priză de conștiință, că nu există acoperire pentru acte eroice sau generoase dacă ele sînt inutile, dar că în fiecare om există o aspirație spre mai bine"***. Andrzej Wajda este foarte tranșant în preocupările sale de regizor de film. ***"Întotdeauna m-am implicat, prin filmele pe care le-am făcut, în viața țării mele. Ar fi fost de neconceput ca în momentele cele mai grele să fi refuzat să particip direct la viața politică a Poloniei"***. Dar el nu consideră arta sa ca pe o redare, ca pe o fotografiere: ***"Pentru a exprima complexitatea lumii acesteia și, mai ales, a situației noastre poloneze, mă folosesc de simboluri împrumutate din tradiția romantică"***. Prin urmare, o profesiune de credință în două direcții, inseparabile: civică și artistică. Dar el nu este în țara sa un singular: ***"Cinematograful polonez încearcă să nu scape sensul istoriei sau, altfel spus, să-l prindă din urmă"***. De la primul său film de lung-metraj de ficțiune, "***Generație***" (1955) și pînă la ultimul, ***"Posedații"*** (1987), o atenție constantă acordînd surselor literare de prestigiu estetic și de idei, Andrzej Wajda este una din vibrantele conștiințe ale lumii contemporane, nerefuzîndu-și însă și o direcție mai secretă, mai intimistă, dar nu mai puțiun pasionantă, ca în ***"Domnișoarele din Wilko"*** (1978) și ***"Pădurea de mesteceni"*** (1970).

"Pădurea de mesteceni" are ca sursă literară nuvela lui Jaroslaw Iwaszkiewicz, cu același titlu. Povestea, dar o poveste simbolică, folosită ca pretext, este plasată în ambianța locuinței unui pădurar, la marginea unei păduri, cu o mică incursiune în orășelul din apropiere, la începutul secolului. Locurile, pădurea, grădina, iazul, oamenii, obiceiurile amintesc de un univers uman puternic legat de o tradiție îndelungată, sintetizată într-o mentalitate, într-o concepție despre lume, într-o viziune asupra acesteia. Din acest punct de vedere, sugestia filmului este nu păstrarea tradiției în datele ei străvechi, ci raportarea mereu la spiritul ei. Adică, evoluția ambianței sociale este un proces obiectiv, dar el nu poate avea loc în afara unor valori morale, spirituale, artistice, culturale, care, în definitiv, înseamnă o matrice. Dar, prin plecarea și, apoi întoarcerea lui Stanislas, fratele pădurarului, Boleslav, Andrzej Wajda se referă nu numai la o tradiție istorică, la legăturile cu Europa de Vest, ci la înțelegerea greșită a acestora, ca o ruptură, ca o dezrădăcinare. De aceea, boala lui Stanislas, tuberculoza, este o boală simbolică, sugerînd partea mai fragilă a tipului polonez, partea rezistentă fiind sugerată de sănătosul și de puternicul Boleslav. În subtext, Andrzej Wajda, considerînd legăturile cu Europa o necesitate, sugerează nu un proces de imitare, ci de asimilare, de schimburi de valori. Sondînd două caractere, două temperamente diferite, altfel spus, două ipostaze ale aceluiași tip uman, polonezul, evident le privește, le analizează într-o ambianță ce capătă, uneori, dimensiunea fabulosului, a miticului. Impresionante interpretări actoricești, taciturnul, gravul, tradiționalul ***Boleslav (Daniel Olbrychski)*** și provocatorul, vitalizat prin boala stimulativă, modernul ***Stanislas (Olgierd Lukaszewicz)***.

Mircea DUMITRESCU

"Eu nu sînt deloc frumoasă, am ochii prea mici și nici un pic de talie"

■ *actrița Demi Moore este una din puținele stele feminine de la Hollywood care nu este complexată de felul cum arată*

Fiind însărcinată, în august 1991 ea a pozat nudă pentru revista "Vanity Fair". Aceasta a fost o fotografie care a scandalizat lumea filmului de la Hollywood

În "Hărțuiala", Demi Moore este o femeie de afaceri care îl seduce pe Michael Douglas. La 32 de ani, ea este una din cele mai atrăgătoare actrițe ale Hollywood-ului, dar, în același timp, Demi este o feministă care revendică dreptul de a iubi bărbații.

- Sînteți perfectă în rolul din "Hărțuiala". Însă mă așteptam la un film mai misogin...

- Dimpotrivă, mi s-a părut a fi chiar foarte feminist.

- Este ceva tranșant: o plîngăreață de o parte...

- Și o scorpie de alta. Regizorul Barry Levinson ar fi vrut ca soția să fie prezentă pe parcursul întregului film. Cu aceasta se identifică cele mai multe dintre femei. Este o mamă care muncește, care se împarte între familie și meserie...

- Și mai este fata cea bună, măritată, cu copii, blondă și "fidelă"... În timp ce bruna "picantă", senzuală, celibatară și ambițioasă, este într-adevăr malefică.

- Este o provocatoare. Pe plan sexual ea acționează deliberat și nu i se poate reproșa nimic. Nu e nimic negativ. Ceea ce face, face bine, contrar personajului din carte. Necinstită, capabilă de a manipula și făcînd jocul tipilor din anturaj - iată defectele ei.

Demi Moore este nedespărțită de Bruce Willis, soțul ei de șapte ani. Acum ei așteaptă cel de al patrulea copil

- Deci înseamnă că a făcut jocul bărbaților.

- În afaceri, jocul aparține bărbaților numai pentru că ei îl practică de mai mult timp.

- Nu vă temeți că în felul acesta femeile ar putea apărea... diabolice?

- Meredith (eroina din "Hărțuiala") este pur și simplu o oportunistă. Că este și femeie e o întîmplare.

- Ea reprezintă un șablon, un model?

- Nu. Din contră, este ceea ce femeile n-ar trebui să fie!

- Spuneți-mi care sînt, totuși, modelele feminine care v-au influențat?

- Katharine Hepburn. Și acum, Susan Sarandon, care a făcut enorm de mult pentru femei. Ea a sfărîmat niște bariere și a demonstrat că poți rămîne o "ființă sexuală" și după 40 de ani sau chiar dacă ai devenit mamă. Ea a pregătit terenul pentru tinerele de azi și care vor ajunge la această vîrstă. A mai fost un moment în viața mea cînd am fost influențată de "femeia bionică" - Lindsay Wagner. Aș fi vrut să fiu fata bionică.

- Vă gîndiți că există soții oprimate, cum este cea din "Hărțuiala"?

- Cînd eram elevă, aveam o colegă pe care tatăl său o bătea. Profesorii, prietenele, toată lumea știa. Venea la școală cu un ochi învinețit, cu hematoame, cu fracturi, dar nimeni nu făcea nimic, pentru că poate nici nu știam ce am fi putut face. Lucrul acesta nu s-ar mai întîmpla astăzi.

- Presupun că în articolele despre dvs. se vorbește și mai mult de Bruce, iar în cele despre el, dvs. abia sînteți menționată.

- Acum nu. Cînd am debutat, și la începutul căsătoriei noastre, carierele noastre nu erau pe același plan și, adesea, eu nu eram decît "soția lui Bruce Willis". În acest moment sîntem aproape la același nivel.

- Credeți că e dificil ca un bărbat să rămînă onest - dacă privim lucrurile și prin prisma filmului?

- Nu cred. Pare mai greu, poate pentru că regulile evoluează mai repede și ei trebuie să-și schimbe felul de a gîndi... Sau pentru că întîlnesc o femeie puternică.

- Vă considerați o feministă?

- Da. Din păcate cuvîntul a căpătat o nuanță peiorativă. La un moment dat, a fi feministă însemna a urî bărbații și a renega o parte a ființei noastre. Acum lucrurile s-au schimbat.

- Prin ce vă simțiți feminină?

- E o chestiune dificilă, pentru că eu nu mă simt prea feminină. Ci, mai curînd, o băiețoasă. Feminitatea mea rezidă în puterea mea de a da viață. Asta și din cauză că-mi utilizez feminitatea în muncă, în rolurile mele, dar în viața de zi cu zi am tendința de a mă ascunde în spatele unor atitudini masculine. Cu toate acestea sînt foarte fericită că sînt femeie.

- Dacă ați fi fost băiat, cu siguranță, n-ați fi purtat acest inel cu diamant.

- Acest ineluș? N-am fost niciodată fată-fată. Îmi plac, totuși lucrurile feminine, delicate. Îmi plac păpușile, jucăriile "Barbie". Am multe prietene, activități feminine. În munca mea principalii colaboratori sînt femei. Dar am impresia că dacă m-aș arăta mai feminină aș deveni vulnerabilă.

- Cînd vă simțiți mai sexy?

- Cînd mă pregătesc pentru ceva special și mă gătesc. Sau în slip și sutien...

- Căsătoria v-a schimbat opiniile despre bărbați și femei?

- Nu chiar, pentru că eu l-am "construit" pe soțul meu.

- Asta nu însemnă că Bruce nu contează, nu?

- Exact. Vreau să spun că ne-am format amîndoi. Și lucrurile evoluează încă.

- În ce constau forța dvs. și punctele dvs, slabe?

- Cred că principalul meu atu este acela că sînt foarte maleabilă. Am o gamă de roluri foarte largă. Și sînt o fată simplă. Aici e forța mea. Cît despre slăbiciunile mele acestea rezidă în lipsa de experiență. Sincer, cred că sînt bună, dar nu genială.

- Ce părere aveți de fizicul dvs.?

- Cînd mă privesc în oglindă, cîteodată mă găsesc bine, cîteodată nu. Am ochii prea mici, n-am un surîs prea grozav, sînt cam "colțuroasă", n-am talie și sînt prea înaltă.

- Și căsătoria? Vi se pare că se destramă?

- Dimpotrivă, merge bine, sîntem fericiți.

- Cum ați pregătit scena seducției lui Michael Douglas?

- N-am elaborat-o. Ba chiar a trebuit să se scurteze din scenă. Pentru "mișcări" m-am inspirat din experiența mea și din casetele video porno.

- A propos, o întrebare la care mulți ar vrea să afle răspunsul: cînd turnați scene de sex, bărbații vă doresc cu adevărat?

- Este ca în viață: unii da, alții nu.

Traducere și adaptare, după "Paris Match", de A.M. VIȚCU

RADIO NORD-EST

RADIO NORD EST IASI
72,44 FM - STEREO

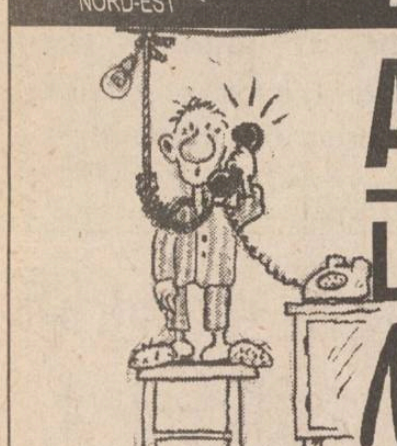

AUDIENȚĂ
LA RADIO
NORD EST

Aveți întrebări pentru autoritățile locale ?
Vă necăjește o problemă căreia nu-i găsiți ,
cu nici un chip rezolvarea ?
Aveți nevoie de un sprijin și apelați la presă,
ca o ultimă posibilitate ?
Radio NORD EST așteaptă telefoanele d-voastră.
Sunați zilnic la 21.15.70, între orele 8.00-18.00.

upii ! oala minune
care fierbe sub presiune

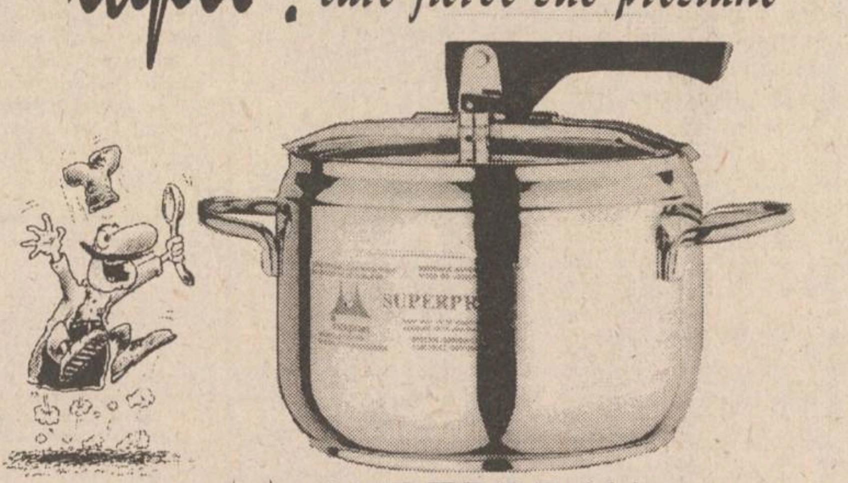

inoxpran SUPERPRAN

NEST ☎ 21.35.25

prin magazinele FRAROM și CENTRAL

RYOBI rotopercutor

- ✓ caracteristici: MOD. ED 20 VRK
- ✓ putere: 500 W
- ✓ diametru în beton: max. 20 mm (13-16)
- ✓ rotații/minut: 0-950
- ✓ lovituri/minut: 0-4000

ALFA CIVIC

Tel/Fax: (40)-32-13.76.13

unelte ■ scule ■ dispozitive ■ accesorii ■ aparate electrice ■ instalații ■ adezivi ■ coloranți ■ abrazivi

HOROSCOP

BERBEC

(21 mart. - 20 apr.):

👍 Radicalitatea, dacă e dublată de bună credință, vă poate aduce beneficii neașteptate. Sprijiniți-vă mai mult pe parteneri

TAUR

(21 apr. - 20 mai):

👎 Nervozitatea vă face și mai greu de abordat decît de obicei. Judecați lucrurile în răspăr și vă sare muștarul din te miri ce.

GEMENI

(21 mai - 21 iun.):

👍 Insomniile sînt chinuitoare, dar vă oferă posibilitatea unei analize minuțioase a relațiilor dvs. profesionale și intime.

RAC

(22 iun. - 22 iul.):

👍 Impactul propunerii dvs. e mai scăzut decît v-ați așteptat, dar nu vă dezamăgește, ci vă ambiționează și mai mult în susținerea ei.

LEU

(23 iul. - 22 aug.):

👌 Sînteți, cum se zice, "călare" pe situație, iar "armăsarul" se arată docil, nu stă gata să vă arunce din șea, ci galopează.

FECIOARĂ

(23 aug. - 22 sept.):

✋ Schimburile de replici nu avantajează pe nici unul din parteneri. Veți constata că v-ați irosit energia într-o bătălie sterilă.

BALANȚĂ

(23 sept. - 22 oct.):

👍 Inițiativele dvs. au un ecou favorabil, dar destul de limitat. Lăsați lucrurile așa cum sînt, nu căutați să-i convingeți pe cei indeciși.

SCORPION

(23 oct. - 21 nov.):

👎 Izolarea de care sînteți înconjurat(ă) acum ar trebui să vă pună pe gînduri. Vă absolviți cu prea multă ușurință de partea dvs. de vină.

SĂGETĂTOR

(22 nov. - 21 dec.):

👌 Sînteți favorizat(ă) de un culoar neocupat: reglați-vă pasul, vă așteaptă un drum lung, dar extrem de plăcut.

CAPRICORN

(22 dec. - 19 ian.):

✋ Nu împărtășiți entuziasmul colegilor și prietenilor, fără să fiți pesimist(ă). Scepticismul dvs. funciar e de multe ori necesar.

VĂRSĂTOR

(20 ian. - 18 febr.):

👍 Reclama e sufletul comerțului, dar și produsul trebuie să fie pe măsura ei. Aveți grijă să nu exagerați, dar nu e cazul să aveți rețineri.

PEȘTI

(19 febr. - 20 mart.):

✋ Vă preocupați prea mult de soarta unor persoane insignifiante, care mai și dramatizează situația lor numai ca să provoace mila.

LEGENDA:

- 👎 - vă paște ghinionul
- ✋ - prudența e mama înțelepciunii
- 👍 - n-aveți nimic de pierdut
- 👌 - șansa vă surîde

INTEGRAMA ZILEI

CALOM-NIATOR PIPERNI-CIRE		SUC ASIGURARE		SOLICITĂRI LEGALIZ. ACTE (pl.)	C	APĂRARE DOUĂ ÎN RÎND !		SCRIPCAR IUȚI	C
				N	E			R	E
PĂRTINIT MĂSOARĂ PIETRE				O	R			A	T
				T	E	UNDE	A	P	E
ȚINE CÎNTECE	I	A	FRIPT MUNTE ÎN BOTSWANA	A	R	S	ALIFIE VAS	I	R
				R	I	IMN	O	S	A
NECRE-DINCIOȘI DE STAT	A	T	E	I	TRIAT ÎNTINS	A	L	E	S
S	T	A	T	A	C	HAIMANALIC (monoverb: 4-7) M A			
SAU TIHNĂ	O	R	SUNET DE TROMPETĂ	T	A				
	R			E	T				

DIMITRIE ANTONESEI

Din telefoanele, scrisorile și audiențele zilei

Responsabilitatea asupra informațiilor publicate la rubricile "Din scrisorile , telefoanele și audiențele zilei" și "Ultimul vagon poștal" revine reclamanților. Scopul acestor două rubrici este de a asigura un dialog între cititori și reprezentanții principalelor instituții publice. Semnatarii scrisorilor sînt rugați să folosească un limbaj decent și să nu facă acuzații nejustificate.

■ *Semnal fără răspuns*

Am publicat în ziua de 21 decembrie 1994 o notă în "Monitorul" semnată de ***Claudiu Alexa,*** prin care sesizam Inspectoratul Școlar Județean despre faptul că șapte cadre didactice de la școala din Brădicești, comuna Dolhești, nu au primit drepturile bănești cuvenite în perioada 1-15 septembrie 1994, dată de la care au fost încadrate ca salariați permanenți. A venit la redacție învățătorul pensionar Claudiu Alexa pentru a ne relata că nici pînă astăzi aceste cadre nu și-au primit salariile restante, deși unii colegi încadrați în aceleași condiții, dar la școala din Dolhești, au fost retribuiți și pentru perioada amintită. Întrebăm Inspectoratul Școlar Județean care sînt motivele acestei discriminări?

■ *Sentință civilă ignorată*

Cozma P. Elena, din satul Hoisești, comuna Dumești, are dreptul să primească un teren agricol în suprafață de 0,72 ha pe teritoriul administrativ al comunei Podu Iloaiei. S-a stabilit că această pretenție este legitimă după multe drumuri și demersuri, prin sentința civilă nr. 14 din data de 1 ianuarie 1995 a Tribunalului Iași, rămasă definitivă.

Acest teren se află în tarlaua "Bahlui" de pe raza comunei Podu Iloaiei, iar hotărîrea Tribunalului este adusă la cunoștința Primăriei din Podu Iloaiei prin scrisoarea nr. 468 din 6 martie 1995, cu specificarea că este definitivă. Dar la Primăria din Podu Iloaiei acest "amănunt" nu are nici o importanță, și în data de 9 martie și la 13 martie, primarul a refuzat să primească vreo cerere în acest sens.

■ *Precizare privind programele TV*

Voicu Tiulea, din Iași, bulevardul Chimiei nr. 27, ne-a telefonat să ne sugereze ca programele TV preluate de pe satelit care sînt publicate atît în cotidianul "Monitorul", cît și în suplimentul săptămînal "Monitorul TV" să fie actualizate la ora României. În acest fel sînt publicate, stimate cititor, nu ar avea nici un rost să dăm datele orare de pe meridianele stațiilor de televiziune ce sînt captate prin satelit.

■ *Propunere pentru "Integrama zilei"*

Paula Lăcătușu, care are o pasiune pentru integrame, deci și pentru cele publicate zilnic în cotidianul "Monitorul", ne sugerează să publicăm în pagina respectivă și soluțiile jocurilor apărute cu două-trei zile în urmă. Socotim îndreptățită cererea sa și anunțăm cititorii că vom insera și dezlegările, pentru ca ei să aibă astfel posibilitatea să verifice corectitudinea soluțiilor găsite.

■ *Un club al iubitorilor de integrame*

Palatul Copiilor și Elevilor din Iași împreună cu agenția de turism MONDIA-VACANCES Iași, precum și revista de integrame MAXIM din București anunță pentru duminică, 19 martie, ora 10,00, la sediul din bulevardul Copou nr. 2, înființarea MINI-FUN-CLUB-ului ce va primi denumirea de MAXIM-ORIZONT-MONDIA.

Sînt invitați elevii claselor V-VII, cît și cadrele didactice cu pasiune pentru dezlegarea cuvintelor încrucișate.

■ *Selecție pentru un cor de copii*

Tot ***Palatul Copiilor și Elevilor din Iași*** ne informează că organizează un concurs de selecție pentru corul de copii MINI VOX.

Se pot prezenta elevi între 7 și 12 ani, avînd aptitudini muzicale, în zilele de sîmbătă și duminică ale lunii martie, între orele 9,00-11,00.

■ *Monument istoric ce se degradează*

Profesorul Gheorghe Lupașcu, de la Liceul MIU, trece zilnic prin zona unde este amplasată așa-numita "Crucea lui Ferentz", monument istoric din secolul al XVIII-lea. Ne-a relatat că în preajma acestui monument au răsărit tot felul de garduri, cotețe și magazii improvizate. El crede că acestea s-au amenajat ilegal, fără autorizație de la Primărie și fără știrea Comisiei de protecție a monumentelor istorice. "Monitorul" va întreprinde o investigație la fața locului pentru a afla mai multe detalii despre această situație și vom ține la curent cititorii cu rezultatele anchetei.

■ *Plata ajutoarelor pentru handicapați*

Nu demult, relatam într-o notă despre întîrzierile nepermis de mari la plata ajutoarelor cuvenite persoanelor luate în evidența Inspectoratului Teritorial pentru Handicapați, a indemnizațiilor pentru însoțitori și a alocațiilor pentru copiii acestora. Atunci am luat legătura cu inspectorul Covrig, care ne-a asigurat că s-a primit suma de 1,3 miliarde de lei cu care preconiza să achite toate datoriile și restanțele pe lunile noiembrie și decembrie.

Sandu Buhuși ne comunică la telefon că nici pînă acum nu a primit drepturile care i se cuvin, cele ale soției, care este însoțitoare, și nici alocațiile copiilor. Așteptăm ca inspectorul Covrig să dea o explicație acestei situații și prin intermediul ziarului "Monitorul".

■ *Actualitatea în catren*

De cîteva zile, mijloacele de informare acordă spații largi declarațiilor prin care oameni politici din partidele de opoziție își manifestă dezacordul față de vechii aliați, despărțindu-se în facțiuni și închegînd alte alianțe:

Știm opozanți cu o poziție
Politică foarte activă
Sînt cu Guvernu-n opoziție
Iar cu amicii împotrivă.

Constantin IURAȘCU

BOMBA DE CAUCIUC

Mîine vom asista la încă o apariție excepțională (zîcem noi, că nu doare) a ziarului ***"Bomba de Cauciuc"***, publicaționat, deocamdată, într-o păginuță de control tocmai în ziarul de hîrtie ***"Monitorul"***, care apare în cinșpe pagini (că a șaișpea e a noastră, măi). Nimica nu ne mai oprește să dăm din coate și din urechi pentru a apărea, foarte repejor, în formulă ultraindependentă, adică un ziar cu circulație națională, preț de vînzare și casetă redacțională. Am dovedit stimaților cetitori căci suntem în stare să efectuăm una bucată publicățiune de cauciuc, altceva (credem noi, că nu doare) decît cațavencul dâmbovițean, pentru că moldoveanul e parcă oleacă altfel decît munteanul, mai hîtru, mai glumeț și mai puțin vulgăraș. Deja au sosit, pe adresa redacției de cauciuc (deocamdată, aceeași ca și cea moniторicească) numeroase scrisori de adeziune ale stimaților noștri cetitori, care ne-au încurajat și felicitat pentru inițiativa noastră, drept pentru care le mulțumim frumos. Au sosit (că doară e democrație, nu dictatură de cauciuc) și belete dă critică și îngiurătură la adresa inițiativei editării ziarului dumneavoastră de cauciuc, stimați cetitori, nu al nostru, ceea ce demonstrează că mai sînt unii care se prefac a fi cetitorii noștri, fiind de fapt cetitorii ălora. Le mulțămim și dumnealor pentru anonimele răspective. Să lăsăm, însă, la o parte discuțiunile dă păturice și să trecem la treabă de cauciuc.

Astăzi, la ora 12.00 (doișpci), e bine ca ***ieșenii să fie pe fază și să asculte Radio Nord-Est (72,44 megaherți),*** pentru că pe postul respectiv se va transmite, în direct, o conferință de presă cu ticlul ***"Ziariștii solidari cu Iasmina"***. Conferința, la care vor participa gazetari de la zeci de publicații, organizată la inițiativa ziarului ***"Cotidianul"***, la București, va fi pusă în undă și pe teritoriul Capitalei, de postul de radio ***"Tinerama"***. Ieșenii ce vor asculta azi Radio Nord-Est vor putea participa la conferința de presă vor putea afla multe din dedesubturile ***"Cazului Iasmina"***. N-ar fi exclus să-l auzim, cine știe, și pe directorul spitalicesc de copchilași, cel care a acuzat-o pe Iasmina că ar fi copilul unor monarhiști (asta în intenția de a zvîrli în derizoriu, probabil, vina spitalului unde Iasmina s-a infestat cu HIV, de parcă ar fi normal ca un copil să moară pentru a ispăși păcatul ipotetic al părinților de a fi monarhiști), în direct, afirmînd că ar fi dispus să cedeze colosala vilă de la Poieni pentru înființarea ***Centrului de Prevenire a Infestării Copiilor cu HIV "Ioana Iasmina"***, ca o măruntă reparație pentru drama fetiței și a părinților ei și. Domnu' doctor, dacă azi vă auzim la Radio Nord-Est cum faceți actul de donație a viloanței, spre veșnica folosință a Centrului de Prevenire a Infestării cu HIV a Copiilor "Ioana Iasmina", apoi vă spunem, de la prima oră, ***bravos, dom' doctor, sînteți trotuși un om de omenie, conștient de vina spitalului și de nenorocirea Iasminei***. Rămîne să audiem azi radionordestul și să vedem care-i situația și cum o văd ziariștii din tătă țara.

LIZUCA și PATROCLE
ascultători fideli ai
postului de radio
Nord-Est, mai ales azi

FIR DIRECT - SIDA

Aș vrea să știu cum se manifestă SIDA

SIDA este o problemă care te interesează și pe tine!!!

- Aveți nevoie de un sfat?
- Sînteți neliniștit, îngrijorat?
- Vreți să ajutați pe cineva?

Laboratorul de promovare a sănătății vă poate ajuta prin linia telefonică permanentă .

Hot line - tel. 212729

I. Ce este SIDA?

SIDA (sindromul imunodeficienței dobîndite) reprezintă stadiul final al infectării organismului cu virusul HIV (virusul imunodeficienței umane). Este o afecțiune deosebit de gravă, caracterizată prin distrugerea sistemului de apărare al organismului împotriva infecțiilor. Bolnavii de SIDA au sistemul imunitar atît de slăbit, încît sînt vulnerabili la diverse infecții și boli pe care persoanele cu sisteme imunitare neafectate le depășesc cu ușurință; cauza decesului acestora o constituie una dintre afecțiunile față de care organismul nu se mai poate apăra, ca de exemplu o formă rară de pneumonie, sau un tip de cancer.

II. Aș vrea să știu cum se manifestă boala (SIDA).

SIDA se caracterizează printr-o deficiență marcată a sistemului de apărare. Prezența la un seropozitiv (persoană la care testul pentru HIV este +) a infecțiilor cu germeni oportuniști (germeni care la persoanele cu apărare normală nu provoacă boala), a unor forme de tumori și stări canceroase, a unor afecțiuni legate direct de HIV pun diagnosticul de SIDA. Atît infecțiile oportuniste, cît și stările canceroase din cadrul SIDA evoluează în "pusee" - perioade de boală între care bolnavul își revine, uneori aproape de normal. Datorită deficitului imunologic, aceste pusee infecțioase, care inițial răspund la tratament, devin tot mai frecvente, nu mai răspund la medicație și duc, în final, la moarte. Infecțiile cu oportuniști ating, în principal, plămînii (pneumonii cu Pneumocystis carinii - febră peste 38 grade Celsius, persistența acesteia și rezistența la tratament, căreia nu i se găsește cauza, tuse uscată, greutate în respirație), aparatul digestiv (Candida albicans-anorexie, diaree cronică), pielea (virusurile herpetice), creierul (pot apărea paralizii, tulburări de vedere, manifestări psihice anormale pînă la demență, explicate prin acțiunea toxică directă a virusului asupra celulelor sistemului nervos central).

Stările canceroase care apar în SIDA îmbracă două forme:

- sarcomul Kaposi - noduli de culoare roșie violacee ce apar la nivelul pielii și mucoaselor, dar și la nivelul organelor interne (splină, ficat, creier);
- limfoamele (tumori ale ganglionilor limfatici).

III. Într-un cabinet stomatologic, prin anestezie și prin manoperele instrumentare se poate lua SIDA?

Folosirea instrumentarului medical (în general), nesterilizat corespunzător poate fi incriminată nu numai în transmiterea infecției cu HIV, dar și în apariția hepatitelor cu transmitere parenterală.

IV. SIDA se poate transmite prin intermediul țînțarilor? Dar prin salivă?

Studiile nu au reușit să demonstreze că este posibilă transmiterea virusului HIV prin intermediul țînțarilor, datorită faptului că:

- virusul nu ajunge în cantitate suficientă pe trompa acestuia;
- virusul nu rezistă în intervalul de timp cît țînțarul își caută o altă gazdă;
- virusul HIV se găsește în cantitate foarte mică în sîngele periferic.

Prin salivă nu se poate transmite infecția cu HIV pentru că:

- saliva are un conținut mic de viruși;
- mucoasa bucală este foarte rezistentă.

Prin "sărutul pasional" crește mult riscul transmiterii virusului HIV către partener, mai ales dacă acesta a fost precedat de periajul dentar ce poate determina leziuni ale mucoasei bucale care să constituie porți de intrare pentru virus.

V. Cum mă pot proteja de infecția cu HIV în cazul relațiilor sexuale ocazionale?

Calea sexuală este principala cale de transmitere în SIDA. Este important să acordăm toată atenția mijloacelor de prevenire în cazul acestui mod de transmitere, prin modificarea modului de viață sexuală: cunoașterea partenerului sexual; nu sînt indicate relațiile sexuale întîmplătoare cu persoane necunoscute sau prea puțin cunoscute (în acest caz, utilizarea sistematică a prezervativului prevenind posibilitatea de contaminare sau de recontaminare). Riscul este mult crescut în cazul homosexualilor, al persoanelor cu parteneri multipli, al celor ce întrețin relații sexuale cu persoane venite din regiuni ale globului cu frecvență mare a infecției, cu persoane cu boli venerice antecedente.

VI. Cînd trebuie făcut testul pentru HIV și unde se poate face acest test?

Testul pentru HIV ne dă răspunsul asupra statutului serologic al persoanei (seropozitiv/seronegativ). Un interval de trei luni după contactul presupus infectant este necesar pentru ca organismul să poată fabrica anticorpi ce vor fi evidențiați de teste - este perioada de seroconversie. În această perioadă, virusul este prezent în organism, transmiterea este deci posibilă, fiind necesar să ne protejăm și să protejăm partenerul. Deci, a face testul pentru HIV înaintea celor trei luni este inutil. Testul ELISA de evidențiere a anticorpilor antiHIV se poate face la Inspectoratul de Poliție Sanitară și Medicină Preventivă Iași (str. N. Bălcescu nr. 21), la laboratorul de bacteriologie. Recoltările se fac în zilele de luni, miercuri și vineri, rezultatul, care este strict confidențial, se dă a doua zi; costul unui astfel de test este de 5000 lei.

VII. Aș dori să știu dacă SIDA sau cancerul este aceeași boală?

În prezent, SIDA este o afecțiune incurabilă, evoluția sa putînd fi doar încetinită prin medicația folosită. Infecția HIV/SIDA se asociază, în faza finală, cu diferite forme de cancer, urmare a apărării imune aproape inexistente, ceea ce permite dezvoltarea celulelor canceroase. Sub aspectul pronosticului, atît SIDA cît și diferitele forme de cancer sînt afecțiuni maligne, cu pronostic fatal.

Notă: Întrebările au fost redactate conform formulării lor pe robotul telefonic al Laboratorului de Promovare a Sănătății - 212729 - în cursul zilelor de 8-14.03.1995.

Dr. Daniel MARDARE

REGIA AUTONOMĂ DE TRANSPORT ÎN COMUN IAȘI

Stimați călători!

☑ Folosind abonamentele pe mijloacele de transport în comun, economisiți timp și bani: prețul unui abonament pentru salariați reprezintă 50% din costul lunar al călătoriilor cu bilete, iar pentru elevi, studenți și pensionari reducerea este de 75%. Evitați astfel situații conflictuale cu controlorii RATC.

☑ Biletele de călătorie se eliberează la toate tonetele și dispeceratele RATC cît și în mijloacele de transport în comun.

☑ Biletul trebuie compostat imediat după urcarea în mijlocul de transport.

☑ Nu călătoriți pe scări - vă expuneți la accident.

CARNETUL ZILEI

✝ **Sf. mc. Sabin, Papa, Romano și Anin**

-3 — 3° C VREMEA

Vremea se menține predominant închisă ca aspect, dar se va încălzi ușor în comparație cu zilele precedente. Se vor mai semnala precipitații mixte, slabe, care vor favoriza apariția poleiului. Local, dimineața se va semnala ceață. Vîntul va sufla slab la moderat, din sector sudic și se va intensifica în a doua parte a intervalului. Valorile maxime ale aerului vor oscila între -1 și 3 grade C, iar cele minime între -3 și 0 grade C. **(Violeta HUȘTIU, Centrul de Prevedere a Vremii, Bacău)**

FARMACII DE GARDĂ

Farmacia nr. 2, Piața Unirii (tel. 116029).

SPITALE DE GARDĂ

Spitalul "Spiridon" (tel. 142730): **Clinica I Medicală; Clinica a III-a Chirurgie; Maternitatea "Cuza Vodă"** (tel. 143320).

TVR BUCUREȘTI

TVR 1: 7,00 TVM. Telematinal ■ **8,30 La prima oră** cu... Agenda zilei; Puncte cardinale; Dedicații muzicale; Revista presei; Maxima zilei ■ **9,15 Film serial** (r): **Santa Barbara** (SUA) ■ 10,00 Actualități ■ 10,05 Limbi străine: Engleză americană; Germană ■ **11,05 Film serial: Aur și noroi** (r - 2 ep.) (Spania, 1992) ■ **12,45 Desene animate: Virgul (Franța, CFI)** ■ 13,10 1001 audiții. Integrala capodoperelor (episodul CCVII) ■ 14,00 Actualități ■ 14,10 TVR Iași. Est Meridian ■ 15,05 TVR Cluj-Napoca. Panoramic; Șevalet: Înalta specializare în arte vizuale; Music-shop: Noutăți despre soliști și formații de muzică ușoară; Realitatea economică: Evaziunea fiscală - un furt inteligent ■ **16,00 Actualități** ■ **16,10 Divertisment internațional.** Selecțiuni din emisiuni primite de la Televiziunea Centrală Chineză ■ **16,40 Sub semnul întrebării. Protecția socială - cît costă, cît se simte?** ■ 17,40 Milenium. Criza mondială - explozia subdezvoltării (III) ■ **18,25 Desene animate: Mizerabilii (Franța)** ■ 18,50 Tragerea Super Loto 5/40 și Multiplă Expres ■ 19,00 Medicina pentru toți. Durerea. Cînd și de ce apare? ■ **19,30 Film serial pentru tineret: Fata și băieții** (Franța) ■ **20,00 Actualități.** Buletin meteo. Telesport ■ 20,40 Publicitate ■ **20,45 Film serial: Om bogat, om sărac** (SUA), ep. 20 ■ **21,45 Reflecții rutiere.** Emisiune realizată în colaborare cu Poliția Capitalei ■ **22,00 Studioul economic. Bună dimineața, România!** ■ 22,40 Interpreți ai cîntecului popular. Viorica Flintașu ■ 22,55 Simpozion. Centenar Ion Barbu. Poezia ca aspirație "spre mîntuit azur" și meandrele unui destin literar ■ 23,40 Actualități ■ **0,00 Seriale de neuitat: Familia Palliser** (Anglia, BBC), ep. 8.

TVR 2: 7,00 La prima oră: Știri; Gimnastica de dimineață; Buletin meteo; Informații utile; Desene animate (I); Trei minute pentru sport; Cronica șoselei; Unde mergem?; Prețul pieței; Calendar; Autograf muzical; Desene animate (II); La prima oră cu... Agenda zilei; Puncte cardinale; Dedicații muzicale; Revista presei; Maxima zilei ■ 9,15 Ora de muzică. Poetica chopiniană. Concertul nr. 1 pentru pian și orchestră. Solist Valentin Gheorghiu ■ 10,00 Telejurnal Worldnet ■ **10,30 Itinerar turistic: Sri Lanka** (NBC Super Channel); Grădinile paroxismului. Documentar despre farmecul straniu al grădinilor rusești (CFI) ■ **11,30 Desene animate: Legenda lui Zorro** ■ 12,00 Noi frontiere (r) ■ 12,40 La Palma - insulă a Arhipelagului Canare. Documentar TVE ■ 13,15 Confluențe (r) ■ 13,45 Telejurnal CFI ■ 14,00 Actualități ■ 14,10 Magazin social. Legea sînt eu! "Prețul"... primăverii; Alternativa abecedarului. Ediție coordonată de Mirela Gruiță ■ 15,00 Limbi străine: Engleză americană (r); Germană (r) ■ **16,00 Desene animate: Kissyfur** ■ **16,30 Film serial: Și bogații plîng** (Mexic) ■ **17,00 Ceaiul de la ora 5.** Invitată: Adriana Trandafir; Test-fulger; Cine ajunge primul?; Dicționar; Camera ascunsă în... Pitești; Concursuri; Surprize ■ 19,00 Emisiune în limba germană. Instantanee; Forumul German din Bâcova; Hannelore Puwak - privatizarea pe înțelesul tuturor; Muzică și voie bună din Banat ■ 20,00 Conviețuiri. La gura sobei...; Kukerii - sărbătoare tradițională a bulgarilor din comuna Brănești; Revista presei; Ultima oră: știri și reportaje din viața minorităților naționale din România ■ 21,00 TVM. Mesager ■ 21,30 Formula 3. Concurs în care participanții își testează inteligența, perspicacitatea și norocul ■ 22,00 Cinematograful de artă: Pădurea de mesteceni (Polonia). Cu: Daniel Olbrychski, Olgierd Lukaszewics, Emilia Krakowska. Regia Andrzej Wajda ■ **23,30 Stadion.** Rezumatele meciurilor din sferturile de finală (retur) ale "Ligii Campionilor" la fotbal ■ 0,15 Vedete în recital. Barbra Streissand (II).

TVR IAȘI

Pr. I, orele 14,10 - 15,05 - Est Meridian Magazin: Note, știri și reportaje din Moldova ■ Punctul pe "i" - Oameni și blocuri ■ Pro natura - Un conifer mai puțin cunoscut - Zada ■ Vedete în recital ■ **Sport: Actualitatea competițională în Moldova** ■ Videoclipul emisiunii. Redactori: Ligia Olteanu, Mircea Ungureanu.

TV EUROPA NOVA

10,00 Deschiderea programului de dimineață ■ **10,05 Mati Nova.** Emisiune-magazin ■ **11,00 Lumea la microscop:** Odiseea spațială (III); Marinari români pe Dunăre; Edgar Allan Poe ■ **12,00 Infonova** ■ **12,10 Film: "Impulsuri cardiace"** (r) ■ 13,40 Credință și cultură - "Islamul - religie și societate" (documentar). Redactor Lucian Dîrdală ■ 14,10 Închiderea programului de dimineață ■ 17,00 Deschiderea programului ■ **17,05 Veniți cu noi la cinema.** Redactor Irina Dăscălescu ■ 17.30 Agora. Realizator Lucian Dîrdală ■ 18,15 TV Shop ■ **18,35 Desene animate** ■ **19,00 Infonova** ■ **19,35 Față în față.** Redactor Elena Dumitrescu ■ 20,00 Videoclip '95 ■ 20,30 Vademecum: Enzimele; Medalion - prof. dr. Petre Brânzei. Realizator Violeta Calinciuc ■ **21,00 Film: "Două mingi în gaură"** (prod. SUA; regia Allan Arkush; cu: Chevy Chase, Dan Aykroyd). Ce se întîmplă cînd un domn bogat și excentric se hotărăște să cumpere un teren de golf? Adevăratele necazuri încep cînd unul din partenerii săi angajează un killer trăznit pentru a-l ucide pe eroul nostru ■ **22,30 Infonova** ■ 22,40 Aici Europa Nova. "M-am privatizat!" Realizator Gheorghe Drăgan ■ 23,40 Magazin sportiv. Redactor Silviu Matei ■ 24,00 Închiderea programului

TELE M

6,30 Deschiderea programului ■ 7,00 Matinal TELE M (știri, desene animate, muzică) ■ 7,30 Observator ■ **8,30 Film artistic: "Doi haiduci și-o crîșmăriță"** ■ **10,00 Film serial: "Răzbunarea"** - episodul 31 (r) ■ **11,00 Film artistic: "O grămadă de minciuni"** (acțiune). Regia: Anthony Page, cu: Ellen Burstyn, Teri Garr, Alan Bates ■ 12,40 Închiderea programului ■ 17,30 Deschiderea programului ■ 18,00 TOTAL M știri ■ 18,15 Actualitatea ieșeană: Protecția consumatorului ■ 19,00 Documentar Worldnet: Music Across America: de la Jazz la rap ■ **19,30 Film serial pentru copii: "Arbaleta"** - episodul 3 ■ **20,00 Desene animate** ■ **20,30 Film serial: "Răzbunarea"** - episodul 32 ■ **22,30 Film artistic: "Împreună pînă la capăt"** (dramă), cu: Angela Punch, Martin Voghan, Lewis Fitzgerald ■ **23,40 Film artistic: "Spelunca plăcerii"**. Regia Bruce Bilson, cu: Tom Jones, Constance Forslund, Joan Hackett ■ 1,20 Închiderea emisiei.

TV SATELIT

RTL

6,30 RTL-actualități ■ 6,35 Universul minunat: Cîinele Rude și banda sa ■ 7,00 RTL-actualități ■ **7,05 Universul minunat: Țara zmeului fantastic** ■ 7,30 RTL-actualități ■ 7,35 Lucky Luke ■ 8,00 Punkt 7 ■ 8,30 RTL-actualități ■ 8,35 Printre noi (r) ■ 9,00 RTL-actualități ■ **9,05 SOS California** ■ 10,00 RTL-actualități ■ **10,05 Kojak: "Șantajul"** ■ 11,00 Bogat și frumos ■ 11,30 Timpul dorului ■ 12,00 Premiul este fierbinte ■ 12,30 Duel familial ■ 13,00 RTL-jurnal de prînz ■ **13,30 Springfield Story** ■ 14,15 California Clan ■ 15,05 Pasiunea ei e crima: "Oglindă, oglinjoară din perete"; partea întîi ■ **16,00 Ilona Christen: "Cauza cancerului de sîn"** ■ 17,00 Hans Meiser ■ 18,00 Jeopardy! ■ 18,30 Printre noi ■ 19,00 Bogat și frumos (r) ■ 19,30 Exploziv-telegraf. Boulevard-News prezentat de Frauke Ludowig ■ 19,45 RTL-actualități. Știri, sport, meteo ■ 20,10 Exploziv magazin. Moderator Barbara Eligmann ■ 20,40 Timpuri bune, timpuri rele ■ 21,15 Dr. Stefan Frank - medicul în care femeile au încredere: "Orele fricii" ■ 22,15 Clinica orașului: "Noi speranțe" ■ **23,10 Santinela: "Vineri, 13"** ■ 0,10 Gottschalk. Late Night Show cu Thomas Gottschalk ■ 1,00 RTL-jurnal de noapte cu Heiner Bremer ■ 1,30 RTL-show de noapte cu Thomas Koschwitz ■ **2,30 Kojak** (r) ■ 3,20 Pasiunea ei e crima (r) ■ 4,10 Ilona Christen (r) ■ 5,05 Hans Meiser (r) ■ 5,55 Exploziv magazin (r) ■ 6,15 Exploziv-telegraf (r).

PRO 7

6,50 Alf (s) ■ **7,15 Desene animate** ■ 8,40 Casa noastră (s) ■ 9,40 Petrocelli (s.p.) ■ 10,35 Roseanne (s/r) ■ 11,05 Detectiv Kid (co. SUA, 1990) ■ 13,00 Cei doi Hart (s.p.) ■ 14,00 Îngerii lui Charlie (s) ■ 15,00 Arabella Kiesbauer (show) ■ 16,00 Familia Colby (s) ■ **16,55 L.A. Law** (s) ■ **18,00 Desene animate** ■ **19,25 Rock 'n'Roll Daddy** (s) ■ **19,55 Roseanne** (s) ■ **20,25 Alf** (s) ■ **21,15 Oceanul de foc** (f.a. SUA, 1986) ■ **23,10 Îmbrățișare finală** (f.p. SUA, 1991) ■ 0,55 Reporterii (s/r) ■ 1,50 L.A. Law (s/r) ■ **3,00 Războiul lumilor** (s/r) ■ 3,55 Reluări.

MTV

7,00 Matinal, cu Maria ■ 8,30 Dans în aer liber, cu Eric ■ 11,00 Ingo, cu mix-ul dimineții ■ 13,00 Muzică soul, cu L. l'Anson ■ **14,00 Mari hituri** ■ **15,00 Snowball,** Rebecca de Ruvo în Franța ■ **17,00 Sport MTV,** cu D. Cortese ■ **17,45 Noutăți cinematografice** ■ 18,00 Știrile zilei ■ 18,15 3 din 1 ■ 18,30 Dial MTV, cu Enrico ■ **19,00 Muzică non-stop,** cu Marijne ■ **20,00 Pulsul modei** ■ **21,00 Mari hituri** ■ **22,00 Most Wanted,** cu Ray Cokes și echipa sa ■ **23,30 Beavis & Butt-head** (d.a.) ■ 0,00 Coca Cola Report ■ 1,00 Sfîrșitul? cu Davina & Hugo ■ **3,00 Muzică soul** ■ 4,00 Dans în aer liber ■ 5,00 Nocturna video.

EUROSPORT

9,30 Eurotennis. Magazin al turneelor ATP ■ 10,30 Schi alpin. Finala Cupei Mondiale de la Bormio, Italia. Super-G feminin ■ **12,00 Schi nordic.** Campionatele mondiale de la Thunder Bay, Canada ■ **13,30 Schi alpin.** Finala Cupei Mondiale de la Bormio, Italia. Super-G masculin ■ **15,00 Tenis.** Magazin al turneelor ATP ■ **15,30 Motors Magazine** ■ **16,30 Eurofun.** Program de sporturi distractive ■ 17,00 Schi. Finala Cupei Mondiale de la Hundfjallet, Suedia ■ 18,00 Snowboard. Cupa Mondială, de la Calgary, Canada. Finala la slalom ■ 18,30 Schi nordic. Campionatele mondiale de la Thunder Bay, Canada ■ 19,30 Schi alpin. Finala Cupei Mondiale de la Bormio, Italia. Super-G masculin și feminin ■ 20,30 Eurosportnews 1 ■ 21,00 Combat Sports. Gala artelor marțiale și a luptelor libere ■ 22,00 Wrestling ■ **23,00 Fotbal.** Cupele Europene: sferturi de finală și selecțiuni din meciurile de marți ale Cupei UEFA ■ **0,30 Fotbal.** Liga Campionilor. Manșa a doua a sferturilor de finală ■ **2,00 Eurosportnews 2.**

LIBRĂRIA JUNIMEA

Astăzi, la orele 17,00, la Librăria Junimea va avea loc lansarea volumelor ***"Taina mea"*** de Petrarca și ***"Mareșala d'Ancre"*** de Alfred de Vigny, apărute la *Editura Agora* din Iași. Prezintă conf. dr. Gh. Macarie.

CLUBUL CULTURAL JUNIMEA

Muzeul Literaturii Române Iași organizează astăzi, la orele 16,00, la Clubul Cultural Junimea (Casa "V. Pogor"), prelecțiunea ***"Poezie și politică la revista «Dialog»"***, susținută de ***Ion Solacolu*** (scriitor din Germania).

Începînd cu orele 17,00, în același cadru, va fi lansat romanul ***"Scaune cu lanțuri"*** de ***Ana Simion*** (Editura Militară, București, 1994). Prezintă Mirel Cană.

De asemenea, Gianina Aniței (clasa a XII-a, Liceul de Arte "Octav Băncilă") va susține un microrecital de vioară.

MUZEUL DE ETNOGRAFIE

Muzeul de Etnografie din cadrul Complexului Muzeal "Moldova" organizează astăzi, orele 17,00, la Palatul Culturii, sala "H. Coandă", o seară muzeală cu tema ***"Luna martie în mitologia română"***. Prezintă dr. Angela Olaru, de la Muzeul de Etnografie al Moldovei. Invitat actorul Constantin Avădanei, de la Teatrul Național "V. Alecsandri".

DIALOGURILE PAC

În cadrul ***"Dialogurilor PAC"***, mîine, la orele 17,00, la sediul PAC din str. Cuza Vodă nr. 2 va avea loc întîlnire cu Ion Solacolu (Germania), care va conferenția pe tema ***"Extremism sau democrație? - o privire în prezentul și viitorul politic al țării"***.

CINEMATOGRAFE

■ **Cinematograful "Victoria"** (telefon: 112502); 10-16.03.1995; orele: 9; 11; 13; 15; 17; 19: **"Gravidul"**. Producție SUA, 1994. Comedie S.F. de Ivan Reitman. Cu: Arnold Schwarzenegger, Danny De Vito, Emma Thompson. Premieră.

■ **Cinematograful "Republica"** (Telefon: 114327); 10-16.03.1995; orele: 9; 12; 15; 18: **"Răzbunătorul"**. Producție India, 1993. Melodramă muzicală cu Barat Shah și Amitabh Bachchan. În continuare, documentarul **"Evangheliarul de la Argeș"**.

■ **Cinematograful "Copou"** (Telefon: 145738); 10-16.03.1995; orele: 9; 11,30; 14; 16,30; 19: **"Luna amară"**. Coproducție Anglia, Franța, 1992. După romanul "Luni de fiere" de Pascal Bruckner. Regia: Roman Polanski (film interzis spectatorilor sub 16 ani).

■ **Cinematograful "Dacia"** (Telefon: 164740); 10-16.03.1995; orele: 9; 11; 13; 15; 17; 19: **"O răpire cu bucluc"**. Producție SUA, 1994. Comedie scrisă de John Hughes. Cu: Joe Mantegna, Lara Flynn Boyle, Joe Pantoliano.

■ **Videoteci**

- Sala mică a cinematografului "Republica" (orele: 10; 12; 14; 16; 18; 20)

☎ TELEFOANE UTILE

☎ SALVARE: 961
☎ POMPIERI: 981
☎ POLIȚIE:
Inspectoratul Județean Centrala 140720; Dispecerat 146666; Municipiu Centrala 140020 Dispecerat 146840/955 Ofițer de serviciu 146850; Serviciul Circulație - 140070.
☎ SERVICII MEDICALE MOBILE (asistență medicală de urgență la domiciliu): 113130/569, zilnic între orele 7,00-23,00
☎ AGENȚIA C.F.R.: 147673
☎ INFORMAȚII GARĂ: 146333
☎ AUTOGARĂ: 146587
☎ TAXICOM, dispecerat: 953, 146593
☎ AGENȚIA TAROM: 115239
☎ INFORMAȚII AEROPORT: 178126
☎ STAȚII PECO: Baș Ceauș - 176865; Aurel Vlaicu - 175872; Bucium - 132891; Crișan - 112182; Păcurari - 164142; Sărărie - 147480.
☎ A.C.R. - informații utile: 112345, 130177.
☎ DISPECERATE: R.A. Gaz-Metan - 141737; R.A. Apă-Canal - 142451; Renel - 147070, deranjamente - 147070; Termoficare - 141956; R.A. Locuința - 112434; Telefoane - Deranjamente - 921; Protecția mediului - 147010.
☎ GARDA FINANCIARĂ: 114065, 112427.
☎ ADMINISTRAȚIA FINANCIARĂ: 143030
☎ NOTARIAT: 147574
☎ TRIBUNAL: 146300
☎ PROCURATURĂ: 212566
☎ CAMERA DE COMERȚ: 117757
☎ CENTRUL MILITAR JUDEȚEAN: 146370
☎ STATUL MAJOR JUDEȚEAN DE APĂRARE CIVILĂ: 147594
☎ HOTELURI: Moldova - 142225; Traian - 143330; Unirea - 142110; Continental - 114320; Sport - 137817.
☎ POLICLINICA CU PLATĂ: triaj informații - 117244
☎ OFICIUL JUDEȚEAN PENTRU PROTECȚIA CONSUMATORILOR: 145392.

Monitorul
Str. Smîrdan nr. 5 ■ Tel. 17.25.57
(centrala) ■ Fax 14.45.77
■ Publicitate tel./fax 14.47.76

■ REDACTOR ȘEF - Dan Radu
■ REDACTOR ȘEF ADJUNCT - Ovidiu Șimonca
■ SECRETARIAT GENERAL DE REDACȚIE - Eugen Leonte, Markus Cristian (int. 21)

ȘEFI DEPARTAMENTE:
■ Eveniment local: Toni Hrițac (int. 14)
■ Investigații: Vali Știrbu (int. 14)
■ Eveniment național și internațional: Cristian Racu (int. 19)
■ Economic: Costel Stroescu (int. 24)
■ Cultură: Dorin Popa (int. 19)
■ Sport: Nicolae Grecu (int. 17)
■ Redactor de serviciu: Constantin Iurașcu (int. 20)
■ Fotoreporter: Constantin Plop
■ Grafică: Lucian Amarii, Daniel Melinte
■ Publicitate: Cristina Labonțu (int. 18, fax 144776)
■ Difuzare: Mihai Tudose (int. 15)
■ Contabilitate: Antoneta Filip (int. 13)

NORD-EST PRESS
- agenție de presă -
Str. Smîrdan nr. 5 ■ Tel. 17.25.57
(centrala) ■ Tel/Fax 27.04.13
■ EDITOR: Mona Dîrțu

EDITOR
NORD-EST
Str. Smîrdan nr. 5 ■ Tel. 17.25.57
■ Fax 14.45.77

Director general:
ALEXANDRU LĂZESCU
Director editor:
FLORIN ZAMFIRESCU
Director de marketing:
CEZAR CALUSCHI
Director executiv:
GABRIEL RUSU

ABONAMENTELE se pot face la orice Oficiu Poștal din țară.
MONITORUL figurează în catalogul Presei interne la poziția 838.

TIPAR OFFSET: MULTIPRINT, Iași str. Sf. Lazăr nr. 49

MONITORUL EXTERN

Incidentele din Turcia continuă

O femeie a ars de vie în ultimul incident de la Istanbul

Lanțul violențelor a continuat, demonstrații avînd loc și în alte orașe ale Turciei, între care capitala Ankara. Marți, în cursul ciocnirilor dintre poliție și manifestanții din Ankara, cel puțin 30 de persoane, între care și polițiști, au fost rănite. Guvernul a declarat că incidentele par menite să destabilizeze țara, prin incitarea adversității dintre membrii comunității musulmane Alawite și grupuri radicale sunite. Situația din Turcia rămîne astfel confuză, tulburările extinzîndu-se marți și în capitala țării, Ankara, unde poliția a intervenit cu tunuri de apă și bastoane de cauciuc împotriva unei mulțimi care deplîngea uciderea a 17 persoane în timpul demonstrațiilor din Istanbul.

În Australia

Susţinătorii ideii de republică îşi întăresc rîndurile

Un recent sondaj de opinie întreprins în Australia arată că 57% din subiecții chestionați s-au pronunțat pentru alegerea unui șef de stat propriu, renunțîndu-se astfel la "serviciile" reginei Elisabeta a II-a, semnalează Reuter. Rezultatele sondajului, publicate ieri de cotidianul "The Australian", arată o creștere constantă a numărului celor ce înclină pentru proclamarea republicii și scoaterea Australiei de sub tutela coroanei britanice. Un sondaj anterior, realizat cu circa două luni în urmă, arăta că numărul acestora era de numai 52%. Premierul Paul Keating a început, încă din 1993, o campanie pentru proclamarea Australiei drept republică, în anul 2001, iar peste circa două luni partidul său (Partidul Laburist) va da publicității manifestul redactat în acest sens. Măsura va fi statuată printr-un referendum popular prealabil.

Noi ciocniri între organizațiile mafiote siciliene

Două noi asasinate la Palermo

Giuseppe Di Peri (46 de ani) și fiul acestuia, Salvatore, în vîrstă de 23 de ani, au fost uciși marți noaptea într-o ambuscadă în Villabade, o localitate situată în apropiere de Palermo, a anunțat poliția siciliană. Numărul celor uciși în noile confruntări dintre clanurile mafiote rivale, începînd cu 25 februarie a.c., se ridică astfel la 11, precizează Reuter. Familia Di Peri este de mulți ani aliată a clanului condus de Salvatore "Toto" Riina, aflat acum în închisoare. Tatăl lui Giuseppe, Giovanni Di Peri a fost ucis în 1981. Anchetatorii afirmă că prin noul conflict inter-mafiot se încearcă reconsolidarea puterii Cosei Nostra, slăbită după arestarea lui Riina de acum doi ani, și că aceasta se traduce, deocamdată, prin exterminarea presupușilor informatori.

Vigilența grănicerilor ruși

Tentativă eşuată de trecere ilegală de arme din Estonia în Rusia

La granița ruso-estonă a fost oprită marți o tentativă de trecere în Rusia a unei cantități de arme din Estonia. Potrivit Serviciului federal de grăniceri al Rusiei, citat de Itar-Tass, la punctul vamal Peciora a fost depistată într-un autoturism BMW, cu care urmau să călătorească în Rusia cetățeni din Estonia, o ascunzătoare în care erau 15 pistoale TT, 30 de cartușiere și 490 de gloanțe. Armele și munițiile au fost confiscate și au început cercetările.

Presa rusească despre interviurile lui Dudaev

"Rusia nu poate aduce decît sabie, moarte, sînge și frică!"

■ *"Cei de la Moscova au cheltuit deja din cauza mea atîtea mijloace din visteria statului, încît i-au lăsat cu fundul gol pe ruși", a declarat liderul cecen Djohar Dudaev unei reviste moscovite*

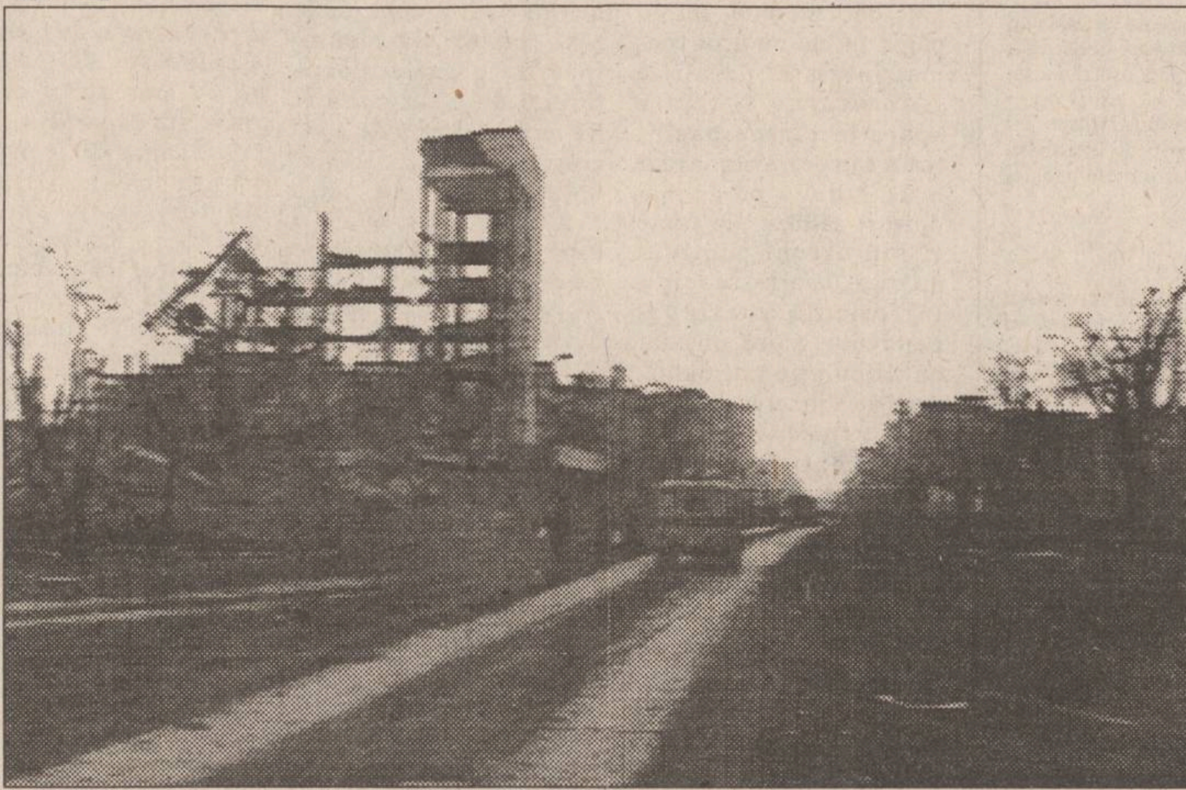

Groznîi, un oraș distrus în întregime în numai două luni de bombardamente sălbatice

Ceea ce n-au izbutit să facă nici serviciile de informație militară rusești, nici armata, nici miliția, nici securitatea, a făcut Alexandru Evtușenko, corespondentul ziarului "Komsomolskaia Pravda" (14 martie 1995, nr. 45), care l-a descoperit și i-a luat un interviu în exclusivitate lui Djohar Dudaev. Iată ce i-a răspuns președintele cecen, îmbrăcat în uniformă de camuflaj, cu neschimbata bonetă militară pe cap: "Într-adevăr, fiul meu a fost rănit (nu ucis, cum anunțau serviciile lui Elțîn - V.V.). Dar acum e sănătos și continuă lupta. Pentru ce l-au arestat pe vărul meu (toți vorbesc de fratele mai mare al lui Dudaev - V.V.), nu înțeleg. El a muncit toată viața pe tractor. Că mi-au prădat casa din Groznîi nu-i de mirare. Dar nu pot să-mi dau seama nici eu cum de nu mă pot prinde. Pentru că, unde m-aș afla, acolo urmează cea mai puternică lovitură. Aceasta se datorează, cred, trădătorilor din așa-zisa opoziție. Am înțeles «regula» bombardamentelor pe urmele mele și atunci, special, le dau posibilitatea de a afla unde mă găsesc. Și plec într-acolo unde, din cauza mea, nu vor suferi localitățile pașnice... Astăzi, armata sovietică a uitat de noțiunile de onoare și de apărarea populației pașnice a patriei. Omorul este considerat eroism, mutilările - vitejie. Sînt bombardate pînă și bisericile. Iar pentru aceasta mercenarii sînt remunerați din plin. Acesta nu-i război, ci omor premeditat al poporului. Dar noi mai avem destule forțe și arme pentru a opune rezistență. Războiul cecen va veni și în casele voastre".

A mai izbutit să obțină un interviu de la Dudaev un reporter al ziarului "Moskovskie Novosti" (10 martie 1995). Iată ce a declarat liderul cecen: "Cei de la Moscova au cheltuit deja din cauza mea atîtea mijloace din visteria statului, încît i-au lăsat cu fundul gol pe ruși. Viața mea aparține doar Celui de Sus, însă ai voștri îl vînează nu numai pe Dudaev, ci și pe copii, femei, bătrîni... Sînteți cu toții niște anormali! Voi, rușii, sînteți bolnavi de rusism. Iar acesta e mai îngrozitor ca fascismul. Numai timpul vă va lecui". Dudaev a precizat că războiul are regulile sale pe care rușii nu și le-au însușit. Rușii vor suporta consecințele agresiunilor pe care le-au declanșat contra Ceceniei, Abhaziei, Georgiei, Karabahului de Munte, Azerbaidjanului, Moldovei, Țărilor Baltice, Tadjikistanului, unde au înecat totul în sînge. Liderul cecen a conchis: "Întreaga lume a văzut cît de periculoși sînt rușii și Rusia. Rușii nu sînt în stare să conducă țara fără un regim totalitar. Sabie, moarte, sînge și frică - Rusia nu poate aduce decît așa ceva!"

Drept dovadă, Dudaev s-a pronunțat contra negocierilor cu Moscova calificîndu-i pe guvernanți drept criminali de drept penal, iar reprezentantul Ceceniei a părăsit sala de negocieri. Dudaev consideră că războiul va dura peste 50 de ani, și se va extinde, deoarece "poftele regimului rusesc nu cunosc limite" și că, în general, "vine perioada unui nou pas în refacerea imperiului".

Notă Informativă: Andrei Ilarionov, directorul Institutului Independent de Analiză Economică de la Moscova, a dat publicității, în cadrul unei conferințe de presă, următoarele cifre: cheltuielile pentru operațiunile militare care au început în Cecenia la 11 decembrie 1994 se ridică la circa cinci miliarde de dolari. Adică "breșa" cecenă înghite zilnic 60 milioane dolari. **(A selectat Vlad VLASE)**

Medicii chinezi trec peste aversiunea tradițională față de sinucidere

90% din populația marilor orașe aprobă ideea euthanasiei

■ *ea ar urma să fie aplicată numai în cazuri speciale, cu acordul experților medicali, al rudelor și, bineînțeles, al bolnavului*

În China, unii dintre participanții la recenta sesiune a Congresului Național al Poporului au sugerat un proiect pentru o nouă lege care să prevadă euthanasia pentru cei foarte în vîrstă sau grav bolnavi. Euthanasia ar urma să fie aprobată în cazuri speciale. Ca și în alte regiuni ale globului, populația Chinei îmbătrînește și o parte a ei a început să nu mai manifeste aversiunea tradițională față de sinucidere. Un alt factor demn de luat în considerație este traiul mizerabil pe care trebuie să-l îndure bolnavii incurabili și cei terminali. În marile centre urbane, aproximativ 90% din populație și 95% din cadrele sanitare consideră că euthanasia voluntară ar trebui permisă în cazuri de maladii terminale sau senilitate. Proiectul de lege prevede efectuarea euthanasiei voluntare sub control strict medical, într-un spital care să dispună de condiții tehnice avansate. Întreruperea vieții se va face numai în urma avizului unor experți medicali, cu aprobarea rudelor și în urma unei prealabile aprobări a pacientului.

Pentru a încuraja pacea

Armata mexicană se va retrage din Chiapas

Guvernul mexican a anunțat că își va retrage trupele din satele situate în zona de conflict din statul Chiapas, pentru a-i încuraja pe liderii rebeli să accepte convorbiri de pace, informează Reuter. "Poziționarea contingentelor militare va fi menținută în afara comunităților rurale și a satelor din zona de conflict", se afirmă într-un comunicat al Ministerului de Interne. Retragerea forțelor armate și ridicarea blocajelor rutiere este de natură să permită civililor care susțin Armata Zapatistă de Eliberare Națională (EZLN) să se reîntoarcă fără probleme la casele lor din și din jurul junglei Lacandon, unde își au cartierul general zapatiștii subcomandantului Marcos.

În fotografie, rebeli zapatiști în uniformele lor tradiționale, patrulînd în statul Chiapas

Cu cinci săptămîni înaintea alegerilor prezidențiale din Franța

Jacques Chirac are un avantaj de zece procente în fața lui Edouard Balladur

Primarul Parisului, ***Jacques Chirac (foto stînga)***, dispune de un avantaj de zece procente față de primul ministru conservator, ***Edouard Balladur (foto dreapta)***, în cursa pentru alegerile prezidențiale din Franța, indică un sondaj de opinie dat publicității marți și preluat de Reuter. Conform sondajului Louis Harris, realizat pentru revista VSD, Chirac ar obține 28% din voturile primului tur de scrutin, la 23 aprilie, în timp ce candidatul socialist, ***Lionel Jospin***, ar înregistra 21%, iar Balladur 18%.

În ceea ce privește cel de-al doilea tur de scrutin, la 7 mai, sondajul preconizează că Chirac îl va învinge pe Jospin cu 59-41 procente, iar pe Balladur cu 64-36 procente. În cazul în care cei doi adversari în al doilea tur de scrutin vor fi Balladur și Jospin, premierul va învinge cu 53-47 procente. Realizatorii sondajului au sugerat că Balladur continuă să piardă voturi, în pofida unei campanii mai active și mai combative în ultimele zile, în timp ce Jospin nu a cîștigat deloc teren după prezentarea, săptămîna trecută, a manifestului său electoral. De asemenea, sondajul a constatat că sprijinul pentru candidatul comunist ***Robert Hue*** a crescut ușor la 9%, în timp ce liderul Frontului Național, de extremă dreapta, ***Jean-Marie Le Pen***, este creditat cu 10%, iar militantul anti-Maastricht, ***Philippe de Villiers***, cu 8%.

SC CONSTRUCȚII HIDROTEHNICE IAȘI SA
Str. Toma Cozma nr. 13

angajează prin concurs:

- economist cu experiență în construcții și minimum 8 ani vechime pentru postul de

DIRECTOR ECONOMIC

- economist cu minimum 5 ani vechime pentru postul de

REVIZOR CONTABIL

Concursul se va desfășura în ziua de 20.03.1995, orele 10,00, la sediul societății din Iași, str. Toma Cozma nr. 13, unde este afișată și tematica de concurs. Relații la tel. **145150**.

NOU!
O AMBIANȚĂ
PLĂCUTĂ
ÎN ORICE INTERIOR

Scaune pentru birou:
✱ directorial ✱ secretariat

MODERN
ERGONOMIC
ELEGANT

SC ROTON SRL
B-dul Pacurari nr. 71, bl. 478, parter
tel. 032/230181, 230377

SC GASTROCOM SA IAȘI
Str. A. Panu nr. 36

anunță selecția în data de **27.03.1995** *a*

15 ospătari *și* **2 șefi de sală**

cu respectarea următoarelor condiții:

- ■ pentru ospătari - absolvenți ai Liceului Economic nr. 2 sau școala profesională comercială, vîrsta maximă 25 ani;
- ■ pentru șefi de sală aceleași condiții de studii, vechime în muncă 10 ani și vîrsta maximă 35 ani.
- ■ domiciliul stabil în mun. Iași.

SCHROTTER S.R.L. Iași *vă oferă:*

firme luminoase
panouri publicitare
inscripționari autovehicule

cu material autocolant rezistent în mediu extern, prelucrarea grafică realizată pe calculator

Calitate europeană

PUBLICITATEA - o investiție necesară!

Hotel UNIREA, camera 1212, tel. 113130

TV EUROPA NOVA
canal 54

Joi, 16 martie, ora 22,40

Aici Europa Nova

M-am privatizat!

Realizator: Gheorghe Drăgan

Atenție conducători auto profesioniști !

PLĂCI AUTO
de identificare

■ dreptunghiulare R70 ■ triunghiulare R69

Obligatoriu de la 1 iulie 1995
conform HG 594/1991, cap. IV

Unic distribuitor
UNIVERSAL RX GROUP
6600 Iași, str. Grigore Ureche 3, tel/fax:112058, 212660

VINERI
17 martie 1995
An V,
Nr. 63 (1126)
16 PAGINI
300 LEI
pentru Republica
Moldova - 30 bani

Monitorul
cotidian de informaţii

SECȚIUNEA
A
ȘTIRI,
OPINII,
COMENTARII

Înainte de a anunța Poliția,
Salvarea sau Pompierii,
sunați la MONITORUL!
17.25.57
14.56.10

Director onorific: AUREL LEON
Redactor șef: DAN RADU

Astăzi, în jurul orelor 14,30

Miting de protest în fața Prefecturii

■ *la demonstrație vor participa membrii a zece organizații sindicale*

Numărul organizațiilor sindicale care sprijină mitingul de protest de astăzi, din fața Prefecturii, s-a mărit la zece. La cele opt prezentate în numărul de ieri ***(Romtelecom, Poșta, RATC, "Energetica" CET 1, "Energetica" CET 2, "Romgaz", FRE, "Elco")*** s-au adăugat și ***sindicatele reprezentînd Direcția Regională C.F.R. Iași și pe mecanicii de locomotivă din Depoul Iași.***

Se speră că la miting să participe un număr de aproximativ 4.000 de persoane. ***Acestea se vor aduna în Piața Unirii în jurul orei 14,30, urmînd ca după aceea, coloana formată să se deplaseze pe bulevardul Ștefan cel Mare pînă în fața Prefecturii.*** Conform Legii de organizare a adunărilor publice, coloana nu are voie să mai facă vreo oprire pe parcursul marșului. Această deplasare va impune degajarea traseelor de acces către locul adunării și însoțirea și protejarea coloanei de manifestanți. De această acțiune se vor ocupa organele de poliție și personalul desemnat de către sindicate, special pentru acest lucru. Acești împuterniciți vor purta, ca semn distinctiv, cîte o banderolă albă pe brațul stîng. Participanții la marșul-miting vor purta un ecuson cu denumirea sindicatului din care fac parte și cu data adunării. Un sprijin al acestei acțiuni ar putea veni și din partea liderilor de sindicat care se vor întîlni tot astăzi, la ora 13,00, la Casa de Cultură a Sindicatelor, într-o ședință de coordonare a acțiunilor de natură sindicală de mare amploare preconizate pentru data de 23 martie.

Sprijinul se bazează atît pe solidaritatea sindicală, cît și pe faptul că revendicărilor susținute, în special anularea Ordonanței de urgență emisă pentru blocarea creșterii salariilor, sînt comune. De altfel, pe perioada mitingului de azi, o delegație a sindicaliștilor va prezenta aceste doleanțe prefectului Dan Gâlea. **(Lucian LEONTE)**

Violeta Calinciuc face o dezvăluire stupefiantă

15 cazuri Iasmina numai în orașul Iași

■ *o mare parte din mamele copiilor infectați cu HIV vor veni să depună mărturie în procesul Iasmina*

La conferința de presă organizată ieri la București, intitulată ***"Ziariștii solidari cu Iasmina", transmisă în direct, simultan de Radio Nord-Est Iași și Radio Tinerama București,*** Violeta Calinciuc, mama Iasminei, fetița de 6 ani infectată cu HIV, a afirmat că în ciuda amenințărilor cu moartea, pe care le primește tot mai des în ultimul timp, este hotărîtă să lupte pentru drepturile copilului ei și ale altora, aflați în aceeași situație. ***"Lupta mea cu Justiția ca reprezentantă a tuturor părinților ai căror copii au fost infectați cu HIV în spitale nu mă face să-mi fie frică, chiar dacă primesc telefoane prin care sînt amenințată cu moartea, chiar dacă telefonul îmi este deconectat din ce în ce mai des și chiar dacă medicii pediatri din Iași refuză să-mi trateze copilul, încălcînd astfel Jurămîntul pe care l-au făcut după terminarea facultății".***

Violeta Calinciuc a afirmat că a aflat din surse neoficiale, dar sigure, că ***în Iași există 15 cazuri asemănătoare celui al Iasminei*** și o mare parte dintre mamele acestor copii infectați cu HIV au contactat-o pentru a veni ca martore în procesul intentat Ministerului Sănătății și Spitalului de copii "Sf. Maria" din Iași. Răspunzînd la întrebările ziariștilor, Violeta Calinciuc, aflată în studioul Radio Nord-Est, a spus că printre aceste mame se află și mama Luminiței Trofin, fetița de 5 ani și jumătate descoperită seropozitivă în luna octombrie a anului trecut, și care a avut trei internări la Spitalul "Sf. Maria" din Iași. Violeta Calinciuc a afirmat în cadrul acestei conferințe că ***una dintre mamele care vor veni la proces a fost efectiv obligată de conducerea Spitalului "Sf. Maria" să semneze o declarație prin care să spună clar că fetița ei, descoperită recent cu HIV, nu a fost infectată în Spitalul de copii.*** "De ce le este frică acestor medici de greșelile lor? Această fetiță a avut internări numai la Spitalul de copii, mama poate dovedi acest lucru. Dacă asupra acestei mame se vor mai face presiuni va ieși cu mare scandal", a avertizat mama Iasminei.

Cît despre următorul termen, de pe 27 martie, în procesul intentat Ministerului Sănătății și Spitalului de copii din Iași, Violeta Calinciuc a subliniat că Iasmina are toate șansele să-l cîștige. ***"Vom veni cu probe evidente și cu martori prin care să se scoată în evidență că infectarea fetiței mele s-a produs în Spitalul de copii. La acest proces va fi citat și ministrul Sănătății, Iulian Mincu, care va trebui să răspundă întrebărilor pe care i le va pune avocatul meu".*** **(Corina GRIGORAȘ)**

Referindu-se la cazuri asemănătoare cu cel al fiicei sale, Violeta Calinciuc a afirmat: "Una din mamele care vor veni la proces a fost obligată de conducerea Spitalului «Sf. Maria» să semneze o declarație prin care să spună că fetița ei nu a fost infectată în spitalul de copii ieșean.

NOUTĂȚILE ZILEI

Pensionări forțate în rîndul medicilor

După ce în urmă cu cîteva luni a dat o hotărîre privind condițiile de pensionare a cadrelor medicale, care nu a fost însă respectată, Ministerul Sănătății a revenit acum cu o nouă hotărîre care vine să o întărească pe prima. Potrivit noilor reglementări, începînd cu data de 1 martie a.c. tuturor medicilor care au împlinit vîrsta de 60 ani femeile si 65 ani bărbații, care nu au primit încă decizia de pensionare, le încetează activitatea prin pensionare pentru limită de vîrstă. Pentru aceeași categorie de medici, dar care au primit deja decizia de pensionare, le-a încetat activitatea de la data de 15 februarie a.c. Referitor la medicii încadrați cu jumătate de normă prin cumul de pensie cu salariul, li s-a sistat plata salariului începînd cu data de 15 februarie a.c. Excepție fac de la această prevedere doar medicii din specialitățile: anatomie patologică, medicină legală, pneumoftiziologie și de la laboratoarele chimice. În privința cadrelor didactice integrate în rețeaua sanitară (profesori, conferențiari), precum și cercetători stiintifici gradul I și II care au împlinit deja vîrsta de 65 ani femeile și 70 ani bărbații, le-a încetat, de asemenea, activitatea cu data de 1 martie a.c., fiind pensionate. Direcțiile sanitare sînt obligate să pună în aplicare prevederile acestei hotărîri deoarece alocațiile bugetare, pentru fiecare unitate sanitară în parte, vor fi diminuate corespunzător. În cazul în care aceste măsuri nu vor fi respectate, directorii instituțiilor medicale respective vor fi direct răspunzători de plata salariului medicului care a fost menținut în funcție după împlinirea vîrstei de pensionare. **(Mihaela CĂNĂNĂU)**

1.241.044 șomeri în România

Numărul total de șomeri înregistrati pe țară la data de 20 februarie a.c. este de 1.241.044 persoane, ceea ce reprezintă o rată a șomajului de 11,1%. Conform datelor Comisiei Naționale de Statistică, în județul Iasi, la 20 februarie a.c. erau 68.574 de șomeri. Județul Iași ocupă astfel locul 4 pe țară, cu o rată a șomajului de 18%, după Vaslui (19,9%), Botoșani (19,2%) și Bistrita-Năsăud (19%). Rate ale șomajului scăzute se înregistrează în Gorj (3,6%), municipiul București (5,6%), Călărasi (6,5%) și Timiș (6,8%). **(Dana PAVEL)**

Aseară, în Cupa Cupelor

A.J. Auxerre - ARSENAL LONDRA 0-1 (0-1). În tur: 1-1. A înscris: Wright ('16).

Golul victoriei Sampdoriei

F.C. Porto - SAMPDORIA GENOVA 0-1 (0-0, 0-1). În tur: 1-0. A înscris: Mancini ('48). Calificare la lovituri de la 11 m (scor: 5-3).

REAL ZARAGOZA - Feyenoord Roterdam 2-0 (0-0). În tur: 0-1.

Echipele scrise cu majuscule s-au calificat, alături de Chelsea Londra, în semifinale.

Răsturnare de forțe în războiul de la 24:ORE

■ *Mihai Ciubotaru Leoveanu deține majoritatea acțiunilor* ■ *Dorian Obreja a anunțat că intră în greva foamei deoarece PDSR amenință independența ziarului*

Ieri, imediat după ce Dorian Obreja, actualul director al S.C. 24:ORE, a anunțat ***că va începe greva foamei datorită presiunilor la care este supus*** și care, citâm "amenință independența ziarului", ***Mihai Ciubotaru Leoveanu (foto)*** a convocat ad-hoc o conferință de presă. Mihai Ciubotaru Leoveanu, cel care deține momentan majoritatea părților sociale ale societății, a ținut să sublinieze faptul că ***însumează 33 de părți sociale dintr-un capital total de 62 de părți sociale.*** El a precizat că a primit de la Adrian Rosentzweig 10 părți sociale, de la Laurențiu Abălașei 7 părți sociale, de la Nicolae Rădulescu 4 părți sociale și de la Silviu Poenaru 4 părți sociale. Toți acești acționari care i-au cesionat părțile lor sociale purtătorului de cuvînt al Consiliului Județean Iași au rămas doar cu cîte o parte socială. După această înștiințare surprinzătoare, ***Mihai Ciubotaru Leoveanu a subliniat că 60% din capitalul social aparține "taberei Leoveanu" și doar 40% este deținut de Dorian Obreja, Magda Sficlea-Obreja, Gabriela Scurtu-Ilovan și Mihaela Grosu-Gîdei.*** În consecință, el a opinat că minoritatea trebuie să se supună în mod obligatoriu majorității.

În finalul conferinței, purtătorul de cuvînt al Consiliului Județean a anunțat că va face demersuri și că ***va cere Curții Supreme de Justiție strămutarea proceselor*** privind societatea, întrucît, citâm "avînd legea și bunul simț, avînd totul de partea noastră, la Iași nu vom avea niciodată cîștig de cauză".

(continuare în pagina 2A)

(Edmond MACRI, Adina SCUTELNICU)

Mania "atentatelor" se extinde în toată țara

■ *în două licee din București și Craiova s-au primit telefoane anonime care anunțau instalarea unor bombe* ■ *poliția, care a desfășurat forțe importante, nu a găsit nimic*

Directoarea Liceului de Muzică "George Enescu" din Capitală, Ioana Brustur, a primit joi, la ora 12.30, un telefon prin care era anunțată că în clădire a fost pusă o bombă. Prezentîndu-se drept ***membru al Organizației "Noua Dreaptă"***, bărbatul care a lansat amenințarea a spus: ***"Am plasat o bombă în școală"***. Conform declarației colonelului ***Radu Jurabie, șeful Serviciului Pirotehnic al IGP***, elevii au fost evacuați urgent din clădire și trimiși acasă. De asemenea, cadre ale poliției au încercuit zona, interzicînd trecerea pietonilor pe trotuarul din fața liceului. Echipa de pirotehnicieni a constatat, în jurul orei 15.00, că în clădirea Liceului "George Enescu" din Capitală nu a fost plasat material explozibil.

Un telefon anonim a anunțat ***plasarea a două dispozitive explozive în incinta Liceului "Elena Cuza"*** din municipiul Craiova. Miercuri, 15 martie, la ora 13.00, secretara liceului, Tereujan Stana, a informat Poliția Municipiului Craiova despre primirea unui apel telefonic anonim prin care conducerea liceului era informată că în clădire au fost amplasate două bombe. La fața locului s-a deplasat echipa pirotehnică din cadrul Inspectoratului Județean de Poliție Dolj. După ce elevii și profesorii au fost evacuați din interiorul liceului, specialiștii au controlat amănunțit cele 76 de încăperi, dispuse în patru corpuri de clădire. Pe parcursul investigațiilor s-a folosit și detectorul de metale. După cîteva ore de cercetare s-a constatat că ***a fost vorba despre o alarmă falsă***.

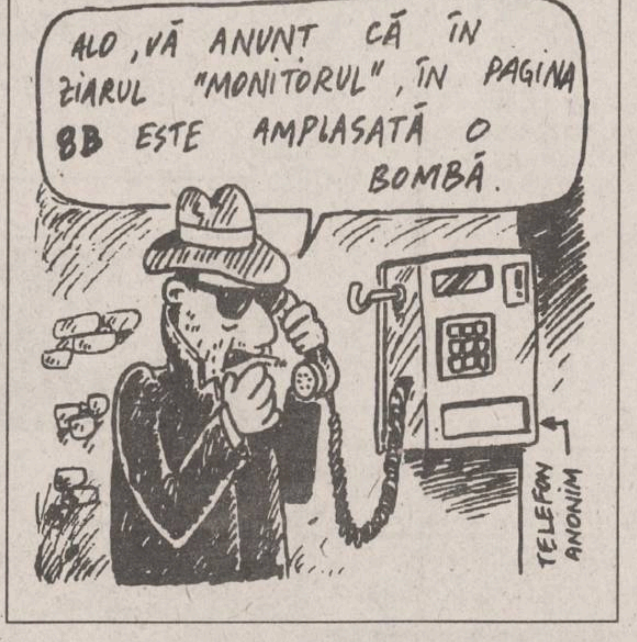
ALO, VĂ ANUNȚ CĂ ÎN ZIARUL "MONITORUL", ÎN PAGINA 8B ESTE AMPLASATĂ O BOMBĂ.
TELEFON ANONIM

Ambasadorul SUA la București deplînge blocarea privatizării

Alături de "Adevărul", "Evenimentul Zilei", "România Liberă", "Curierul Național" și "Cotidianul", cotidianul "Monitorul" a fost invitat la o întîlnire cu presa de către ambasadorul Statelor Unite în România, Alfred Moses. Discuția s-a axat în principal pe ***probleme de politică externă.*** Între acestea s-au aflat viziunea Washington-ului privind extinderea NATO în Europa Centrală și de Est, insistențele occidentale, în particular ale Casei Albe, pentru semnarea tratatului ungaro-român și ungaro-slovac, relația triunghiulară Occident-Europa Centrală și de Est - Rusia. Ambasadorul a ținut să sublinieze, așa cum a făcut nu cu mult timp în urmă, în cursul vizitei sale la București, și Richard Holbrooke, asistentul Secretarului de Stat pentru Europa, ***că nu există priorități din start privind aderarea țărilor din regiune la NATO,*** acest proces urmînd a avea loc pe bază individuală în funcție de respectarea unor criterii ce urmează a fi elaborate în perioada imediat următoare. Pe de altă parte, lucrurile au fost totuși ușor nuanțate atunci cînd s-a spus că ***extinderea NATO ar trebui să aibă loc totuși într-o succesiune geografică graduală, ceea ce ar plasa oricum România după Polonia, Cehia sau Ungaria,*** deși ambasadorul a apreciat că România e o țară importantă prin mărimea și poziția ei geografică, mai ales că se bucură de o stabilitate rezonabilă.

Domnul Alfred Moses s-a ferit să acorde vreo semnificație specială faptului că președintele Iliescu nu a fost primit încă oficial la Casa Albă, deși între timp pînă și Mircea Snegur s-a aflat în această fericită postură. În contrast cu progresele sensibile înregistrate în planul libertăților individuale, libertății presei, dezvoltării societății civile, ***ambasadorul Statelor Unite a deplîns blocarea privatizării*** - în prezent practic 96% din producția industrială este realizată de societăți de stat - considerînd că acest proces ar trebui să fie obiectivul numărul unu al Bucureștiului în acest an. **(L.A.)**

GRUPUL DE PRESĂ NORD-EST
Cotidianul MONITORUL

Sînteți o persoană dinamică, ambițioasă, cu imaginație?
O carieră profesională plină de promisiuni vă așteaptă dacă vă alăturați departamentului nostru de marketing/promovarea vînzărilor.

Puteți obține formulare de înscriere zilnic, între orele 9,00 - 15,00, de la sediul cotidianului
MONITORUL,
str. Smîrdan nr. 5.
Relații la telefon 172557.

○ vîrsta maximă 35 ani
○ constituie un avantaj cunoașterea limbii engleze.

Dosarul de concurs (formularul completat, curriculum vitae) vor fi depuse pînă cel tîrziu vineri, 17 martie 1995.

SAFI SA
SOCIETATEA DE ASISTENȚĂ FINANCIARĂ ȘI INVESTIȚII
FINANCIAL SERVICES AND INVESTMENT COMPANY

FONDUL PRIVAT DE PENSII

De luni pînă vineri,
între orele 9,00 - 18,00,
la Biroul SAFI IAȘI

Casa Modei (mezanin)

Relații la telefon 032/211727
între orele 9,00 - 16,00

MONITORUL DE IAȘI

Pentru a raporta stadiul controlului în școli

Brigada de inspectori ai Ministerului Învățămîntului a fost primită de prefect

În cursul dimineții de ieri, Dan Gâlea, prefectul județului Iași, a primit, la Prefectura Iași, o delegație a Corpului de Control al ministrului Învățămîntului, care efectuează o acțiune de inspecție a unităților de învățămînt preuniversitar din județul nostru. Întîlnirea de ieri dimineață de la Prefectură a avut drept scop prezentarea prefectului de Iași a stadiului în care se prezintă controlul ministerial efectuat de către membrii Corpului de Control al ministrului Învățămînului în unitățile de învățămînt ieșene. În acest sens, prefectului Dan Gâlea i s-au adus la cunoștință rezultatele controlului, subliniindu-se totodată că, față de alte județe în care se înregistrează dificultăți în procesul de învățămînt preuniversitar, la Iași acesta se desfășoară în condiții bune.

Printre problemele puse în discuție s-au aflat și cele referitoare la activitatea de predare a religiei în școli, precum și necesitatea urgentării reparațiilor de la Liceul "Național" și Liceul "C. Negruzzi". Rezultatele raportului final al controlului vor fi prezentate astăzi, la sediul Inspectoratului Școlar Județean, urmînd ca, ulterior, acest rezultat să fie prezentat ministrului Învățămîntului, Liviu Maior. **(Edmond MACRI)**

În vederea acordării creditului pentru modernizare

Trei specialiști ai BERD analizează situația financiară a RAJAC

Surse autorizate din cadrul R.A.J.A.C. Iași ne-au comunicat faptul că ieri au sosit în Iași trei specialiști financiari ai Băncii Europene pentru Reconstrucție și Dezvoltare (BERD) și cîte un reprezentant al Ministerului Lucrărilor Publice și al Ministerului de Finanțe. Începînd de astăzi, timp de aproximativ o săptămînă cei trei reprezentanți BERD vor efectua o analiză financiar-contabilă a R.A.J.A.C. Iași, pentru a se documenta dacă sînt posibilități financiare de rambursare a creditului acordat de bancă acestei regii, în conformitate cu H.G. nr. 918 din 1994. Creditul va fi folosit de R.A.J.A.C. Iași printre altele și la modernizarea sistemului de alimentare cu apă a Iașului, mărirea gradului de siguranță a captării Timișești și pentru achiziționarea și montarea de apometre la consumatorii de apă. **(M.G.)**

Și în anul 1995

Pensionarii beneficiază de o reducere a tarifului pentru șase călătorii CFR

Pensionarii care nu beneficiază de alte facilități de călătorie cu trenul dispun și în anul 1995 de o reducere cu 50% a tarifului pentru 6 (șase) călătorii simple, la clasa a II-a, în trenuri personale, conform telegramei transmise de Direcția Generală Comercială din Societatea Națională a Căilor Ferate Române (S.N.C.F.R.). Legitimațiile de călătorie se eliberează pe baza originalului deciziei de pensionare și a buletinului de identitate, se specifică în telegrama amintită. Pentru a se putea verifica numărul călătoriilor efectuate, pe decizia de pensionare (în locul rămas liber pe verso) va fi aplicată cîte o ștampilă și se vor înscrie numărul trenului și data pentru fiecare călătorie. Legitimațiile de călătorie pentru pensionari pot fi obținute de la toate casele de bilete. Întrucît, în cazul multor decizii de pensionare, spațiul de pe verso este insuficient pentru aplicarea unor noi ștampile, se are în vedere folosirea unor taloane speciale, în care să se menționeze numărul călătoriilor efectuate - a precizat Vasile Irimia, șeful Diviziei comerciale a regionalei C.F. Iași. **(Vali STANCIU)**

Președintele C.J. Iași nu mișcă în front

Ion Amihăiesei și-a dat demisia din calitatea de membru al AGA

■ *el îndeplinea această funcție la societățile cu capital de stat ELECTRO-CONSTRUCT ELCO S.A. și Construcții Feroviare MOLDOVA S.A.*

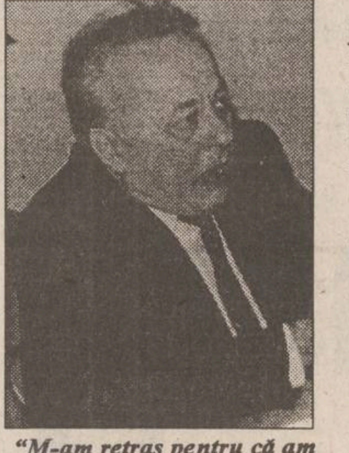

"M-am retras pentru că am simțit că așa este moral", a afirmat Ion Amihăiesei

Majoritatea consilierilor județeni ai PDSR Iași și foștii membri ai PDAR Iași, acum membri ai PDSR sau independenți, fac parte, la fel ca și parlamentarii, din Adunările Generale ale Acționarilor (AGA) și din Consiliile de administrație (CA) ale societăților comerciale cu capital de stat din Iași.

După cum ne-a declarat directorul Fondului Proprietății de Stat (FPS) Iași, *Toader Berlea*, consilierii județeni PDSR au contracte încheiate direct cu FPS București, ei nefiind evidențiați în documentele filialei Iași a FPS; filiala Iași poate primi numai cererile de retragere; însă, pînă în prezent, FPS Iași a înregistrat o singură cerere de retragere din partea consilierilor județeni, anume cea a lui *Ion Amihăiesei* de la S.C. ELECTRO-CONSTRUCT ELCO S.A.

Referitor la aceasta, președintele Consiliului Județean Iași, Ion Amihăiesei ne-a declarat următoarele: ***"Propunerea domnului președinte Ion Iliescu s-a referit numai la parlamentari și nu a fost încă legiferată de Parlament.***

Eu m-am retras însă, pentru că am simțit că așa este moral, ceilalți consilieri județeni ai PDSR fiind liberi să hotărască singuri dacă să se retragă sau nu; nici unul din consilierii județeni ai Opoziției nu este membru în aceste instituții".

Amintim că, referindu-se la poziția președintelui Ion Iliescu față de implicarea demnitarilor de stat în aceste afaceri, vicepreședintele Camerei Deputaților, ***deputatul PNȚCD Vasile Lupu***, a declarat că ***"asta seamănă cu poziția domnului Iliescu față de o altă mare escrocherie, numită CARITAS, cînd domnul Iliescu a luat poziție abia după ce milioane de oameni au fost escrocați".*** **(Teo POPESCU)**

"Nu toate specialitățile înființate după 1990 vor fi autorizate de CNEAA"

■ *declară prof. Gheorghe Popa de la Universitatea "Al. I. Cuza", membru al CNEAA*

În următoarea săptămînă vor începe vizitele la facultățile și specialitățile, nou înființate după 1990, ale universităților de stat, după cum ne-au informat surse din cadrul Consiliului Național de Evaluare Academică și Acreditare (CNEAA). La ora actuală, dosarele acestora se află în stadiul de verificare de către comisiile de specialitate.

Prof. Gheorghe Popa, de la Universitatea "Al. I. Cuza", membru CNEAA, ne-a declarat: ***"Nu toate specialitățile nou înființate după 1990 vor fi autorizate, avînd în vedere faptul că o parte a lor este artificial creată, fără a avea o programă de învățămînt diferită de cea a altor secții ale acelorași facultăți. Chiar dacă nu vor fi avizate, studenții înscriși vor putea fi cumulați la alte secții, necreîndu-se deci, probleme de ordin social".***

Surse din cadrul comisiilor de specialitate ne-au precizat că în urma studierii dosarelor s-a constatat că o parte a secțiilor nou înființate la universitățile de stat nu au necesarul de cadre didactice cu titlul de lector, conferențiar sau profesor, ceea ce va duce la neavizarea lor.

Vizitele se vor face pe universități, comisiile de specialitate verificînd în același timp toate facultățile cu secții noi, pentru ca rezultatele să poată fi comunicate în următoarele două luni. **(Simona ARADEI)**

Parchetul a definitivat dosarul crimei din căminul T 3

■ *Alexandru Ciobanu este acuzat de omor*

Parchetul de pe lîngă Tribunalul Iași a încheiat ieri cercetările în dosarul crimei din căminul T 3. Parchetul a concluzionat că Alexandru Ciobanu (23 ani), cel care la 10 februarie a.c. a ucis-o pe studenta Maria Cristina Zaharia, este vinovat de comiterea infracțiunii de "omor", faptă pentru care legea prevede o pedeapsă cuprinsă între 10 și 20 de ani închisoare.

Cu toate acestea, Alexandru Ciobanu nu va fi încă deferit justiției. Acest lucru se va întîmpla, probabil, peste aproximativ cinci-șase luni, deoarece cazul Ciobanu mai necesită cîteva examinări suplimentare din punct de vedere psihiatric. Autorul crimei din căminul T 3 a fost supus deja unei expertize psihiatrice la comisia de specialitate din Iași, însă medicii nu fost în măsură să stabilească dacă Alexandru Ciobanu a comis fapta cu discernămînt. S-a recomandat, în aceste condiții, trimiterea tînărului la spitalul penitenciarului Jilava pentru a fi examinat de o comisie specială din cadrul Institutului de Medicină-Legală "Mina Minovici". Alexandru Ciobanu va fi transferat la București în zilele următoare. **(Alexandru IONESCU)**

Foto: lumînări aprinse la ușa Cristinei Zaharia.

Răsturnare de forțe în războiul de la "24:ORE"

■ *de mîine, 18.03.1995, va intra în greva foamei și Magda Sficlea-Obreja, directoarea Agenției de publicitate "Design 24"*

(Continuare din pagina 1)

Directorul societății "24:ORE", Dorian Obreja **(foto)** a precizat că a anunțat oficial organelor în drept de faptul că va începe astăzi greva foamei (între orele 22,00 - 8,00, la domiciliu, și între 8,00-22,00, la sediul redacției ziarului "24:ORE"). Directorul ziarului a subliniat că a adoptat această formă de protest întrucît "există un mare pericol, și anume este amenințată independența ziarului", după cum a declarat. El a mai afirmat că amenințarea se manifestă în primul rînd în plan economic: "Sîntem obligați să plătim datorii făcute de fostul administrator, Adi Cristi", a menționat Dorian Obreja. "În plus, sîntem supuși unui adevărat război psihologic, care este concretizat atît printr-o hărțuire juridică - avem cred, un număr record de procese, cărora le afectăm jumătate din timpul nostru de lucru - cît și prin amenințări directe. Foarte mulți dintre noi, inclusiv redactorii ziarului, sînt terorizați de telefoane anonime de avertizare", a relatat Dorian Obreja. Directorul societății s-a arătat nedumerit de manevra celor patru asociați care și-au păstrat cîte o singură parte socială, cesionînd restul lui Mihai Ciubotaru Leoveanu: "Avînd în vedere faptul că o parte socială este cesionată cu 10 milioane lei, mă întreb de unde are Mihai Ciubotaru Leoveanu suma de 250 milioane lei, pentru a cumpăra 25 de părți sociale".

Dorian Obreja a mai anunțat că începînd cu data de 18 martie va începe greva foamei și o altă asociată, Magda Sficlea-Obreja. "Vom încerca să rezistăm cît mai mult", a afirmat M. Sficlea-Obreja, "întrucît considerăm că este vorba despre o cauză a întregii mass-media și nu doar a ziarului "24:ORE".

În momîntul de față, situația societății "24:ORE" este cît se poate de tensionată. Dacă pînă acum cîteva săptămîni actualul acționar majoritar, Mihai Ciubotaru Leoveanu, avea doar 11 părți sociale, dintr-un total de 62, acum balanța înclină clar în favoarea sa, prin cesiunile făcute de ceilalți acționari. Deținînd peste 50% din capitalul social al societății, Mihai Ciubotaru Leoveanu va putea lua orice fel de decizie. Avînd în vedere conflictul dintre cele două "tabere", va schimba oare acesta actuala formulă redacțională? Cu cine?

Există oare posibilitatea de a se confirma temerile actualului director, de schimbare a orientării ziarului spre sferele actualei puteri?

Într-un comunicat primit aseară tîrziu la redacție, Dorian Obreja afirmă: ***"Dîndu-și seama că pe cale legală și în instanță nu poate pune stăpînire pe cotidianul «24:ORE», PDSR încearcă prin manevre de culise, să cumpere 33 de părți sociale din cele 62 care alcătuiesc capitalul societății editoare - S.C. Trustul de Presă "24:ORE" SRL. Vînzători: Laurențiu Abalașei, Silviu Poenaru, Nicolae Rădulescu, Adrian Rosentzveig. Cumpărător de fațadă: Mihai Ciubotaru Leoveanu, purtător de cuvînt al Consiliului Județean Iași".***

Încă o donație pentru viitoarea clinică destinată copiilor infectați cu HIV

După ce asociația olandeză și-a exprimat intenția de a construi la Iași o clinică pentru tratarea și îngrijirea copiilor bolnavi de SIDA, cîțiva ieșeni s-au arătat dispuși să doneze anumite bunuri necesare funcționării acestei clinici. Gabriel Răileanu, director la S.C. JIFF COMP S.R.L. din Iași, societate producătoare de detergenți și alte produse chimice, a afirmat că pe toată perioada funcționării clinicii va dona graduit cantitatea de detergenți și produse pentru spălare necesară. "Am citit articolele scrise despre Iasmina și m-am gîndit că pot ajuta și eu copiii aflați în situația acestei fetițe. Ideea mi-a venit după ce am aflat că inginerul Dan Dobrinescu de la firma KATOD S.N.C. intenționează să doneze lămpile cu ultraviolete necesare dezinfecției aerului. Sper că și alții vor citi despre intenția mea și vor proceda la fel, pentru că sînt convins că sînt societăți mult mai prospere, care pot face mai mult decît mine sau inginerul Dobrinescu", a spus Gabriel Răileanu. Menționăm că la ora actuală, JIFF COMP S.R.L. asigură gratuit consumul de detergenți de la casa de copii handicapați din Păstrăveni, județul Neamț, care a fost construită cu ajutorul unei asociații umanitare din Germania. **(Corina GRIGORAȘ)**

Unul din patronii firmei "Lynx" a fost jefuit de doi minori

Medicii comisiei de expertiză a minorilor din Iași au analizat ieri un caz interesant de inducție negativă la adolescenți. O elevă în vîrstă de 16 ani, din Iași, Alina D., a fost determinată de prietenul ei, Mihai Florescu, să pregătească și să participe la spargerea apartamentului Mihaelei Cîrlan, unul dintre patronii firmei S.C. "Lynx" S.R.L.

Alina era prietenă din copilărie cu fiica soților Cîrlan, fiind de ani de zile vecini de bloc, iar tatăl ei lucrează în cadrul firmei condusă de Mihaela Cîrlan. Mihai Florescu s-a împrietenit cu Alina în urmă cu un an, cunoscînd-o, ca o ironie a sorții, la una din petrecerile date de vecina și prietena acesteia, una dintre fetele soților Cîrlan. Venind în mai multe rînduri în vizită la familia Cîrlan, lui Mihai Florescu i-a încolțit în minte ideea unui jaf. În acest scop, i-a cerut Alinei să facă rost, pentru o zi, de cheia de la apartamentul vecinilor ei, din strada Ciurchi, cartierul Tătărași. Mihai Florescu a făcut o cheie după mulajul celei originale și într-o zi a lunii februarie a.c. a pătruns în apartament, cînd nu era nimeni acasă. După cum a afirmat Alina D. în fața comisiei medicale care a analizat cazul ei, Mihai Florescu i-a spus că are nevoie de bani pentru a pleca în Franța și a convins-o că este spre binele amîndurora să jefuiască apartamentul, pentru a face rost de bani. "După ce o să ajung în Franța, o să am grijă de tine și o să-ți trimit de acolo tot ce îți trebuie" - i-a spus el fetei. Cei doi au luat din apartamentul Mihaelei Cîrlan haine, încălțăminte, un aparat foto, un CD etc. Bunurile furate, dintre care multe au fost vîndute, valorau în jur de 3 milioane de lei. După cum a relatat medicilor mama Alinei, cu ochii plini de lacrimi, fapta săvîrșită de copilul ei a căzut ca o lovitură de trăsnet asupra familiei. "Nu mi-am revenit de două săptămîni. Alina este un copil pe care l-am dorit și noi i-am oferit tot ce-i trebuia. Nu m-am așteptat, nu se aștepta nimeni la așa ceva. Mi se pare că este un vis urît". După cum a mai afirmat mama, fetița ei învăța foarte bine, fiind o elevă model. Pentru părinții Alinei, oameni cumsecade, ceea ce i s-a întîmplat copilului lor este o adevărată tragedie, mai ales că Alinei i s-a întocmit dosar penal, fiind complice la furt. În opinia medicilor și psihologilor din cadrul comisiei de expertiză, Alina a suferit un fenomen de inducție negativă. Mihai Florescu a profitat de prima experiență sentimentală a fetei și a determinat-o să-l urmeze la săvîrșirea infracțiunii. După cum au afirmat medicii, la comisie au mai fost întîlnite cîteva cazuri asemănătoare în care asolescente lipsite de experiență au fost induse în comiterea unor infracțiuni, de către prietenii lor, băieți cu astfel de deviații comportamentale. **(Silviu LABEȘ)**

De două zile

Radio HIT emite 24 de ore din 24

Printr-un comunicat primit la redacție, postul de radio HIT, care emite pe frecvența de 94,9 MHz, anunță că, începînd de pe data de 15 martie, a obținut dreptul de a-și difuza emisiunile sale timp de 24 de ore din 24. Reamintim că respectivul post de radio emitea în partaj cu postul de radio a partidului de guvernămînt - Radio XXI, care nu a emis încă. Comunicatul este semnat directorul executiv, Doru Tompea.

S.C. BURSA MOLDOVEI S.A

Mărfuri aflate în depozitele Bursei:

1. Conserve de legume: mazăre (1170, 1182, 690), fasole tăiată (1092), morcov (834), ghiveci (624, 834), vinete (990, 600), sosuri (726), spanac (516), castraveți (1176), zarzavat (642, 840), ardei iute (930, 954), gogoșari (462), ciuperci în saramură (1920), varză roșie (1100), ardei în bulion (1152), bame în ulei (1368), pastă de tomate (1423, 990, 2227), costiță cu fasole (1332), muștar de masă (690).
2. Oțet alimentar, st. 1/2 l, (358)
3. Compoturi de: gutui (960), vișine (942), cireșe (858), prune întregi (786), prune jumătăți (858), cireșe (918), piersici (1200)
4. Gemuri de: portocale (816), vișine (1313, 1242), caise (1354, 1090, 1272), prune (1242, 1272, 1321), gutui (1225), mere (1270).
5. Dulceață de: portocale (792, 888), trandafiri (1110, 1948), vișine (1175).
6. Sirop de vișine (1014), st 1/2 l
Prețurile sunt în lei/ambalaj, fără TVA și ambalaj
7. Orez bob rotund indigen, 850 lei/kg, fără TVA.
8. Zahăr alb rafinat tip A, 870 lei/kg, fără TVA.
9. Arpacas, 475 lei/kg, fără TVA.
10. Ulei floarea soarelui. st 1/2 l, 869 lei/st, fără TVA.
11. Detergent universal, licență Franța, cutii 1 kg, 0,8 kg, 1200, 1350 lei/cutie, fără TVA

SFOS **FUNDAȚIA SOROS PENTRU O SOCIETATE DESCHISĂ**
B-dul Copou nr. 19, 6600 Iași, Romania, P.O. Box 6-1356
☎032/147804, 146935 Fax: 032/147100 E-Mail: iasiall@iasi.soros.ro

FUNDAȚIA SOROS PENTRU O SOCIETATE DESCHISĂ
împreună cu
Foreign and Commonwealth Office (FCO) - Marea Britanie
oferă:

Burse post-universitare în științe politice la Universitatea din Manchester, Marea Britanie, pentru anul universitar 1995-1996

Cursurile se finalizează cu obținerea titlului de "Master of Administration in Government", domeniile de studiu fiind:
1. Științe și strategii politice europene;
2. Teorie politică;
3. Relații internaționale.
Condiții de eligibilitate:
- absolvenți ai unei instituții de învățămînt superior în unul din domeniile: științe politice, istorie, filosofie, drept, economie și sociologie;
- buna cunoaștere a limbii engleze;
- vîrsta maximă 30 de ani.
Dosarul de înscriere trebuie să cuprindă:
- formular de înscriere - disponibil la sediul Fundației Soros;
- două scrisori de recomandare dintre care una de la un profesor din ultima instituție de învățămînt superior absolvită;
- copie legalizată a foii matricole și a diplomei de absolvire.
Tot dosarul va fi întocmit în limba engleză.
Data limită de depunere a dosarelor de înscriere: 25 martie 1995
Pentru obținerea formularelor de înscriere, informații suplimentare și depunerea dosarelor vă puteți adresa la sediul Fundației Soros din:
Iași, str. Moara de foc, nr. 35, et.7; telefon 252 920, 252 922
Programul cu publicul: luni, marți, miercuri și joi între orele 14-17
Coordonator de program: Marilena Sîrbu

Centrul Internațional de Limbi Moderne
anunță înscrieri pentru
cursurile de ENGLEZĂ GENERALĂ - copii și adulți, ENGLEZĂ SPECIALIZATĂ, ENGLEZĂ pentru EXAMENE - în strada Moara de Foc nr. 35, et. VIII. Telefon 252850, 252870, fax 252902.
Sponsorizarea - Fundația Soros
Consilierea profesională - Consiliul Britanic

AGENȚIA BURSIERĂ
NORD-EST

Acționînd pe piețele bursiere de mărfuri, noi putem fi soluția de care aveți nevoie pentru desfășurarea activității d-voastră.

PENTRU VIITORUL AFACERILOR D-VOASTRĂ

Apelînd la specialiștii noștri în intermedieri bursiere, afacerile d-voastră se vor derula mai repede, mai sigur, mai eficient.

Servicii oferite:
- **efectuarea de tranzacții pentru client, în "BURSA MOLDOVEI" Iași**
- **oferirea de informații cu caracter comercial**
- **consultanță de specialitate în domeniul oportunităților de afaceri**
- **oferirea de informații asupra evoluției prețurilor**

Contactați-ne!!!

Tel. 032-145530 Fax 032-146363
Iași-6600, Bd. Copou nr. 3

TOFAN GRUP SA
Filiala Iași
Str. Ghica Vodă 1B
(demisol)
Telefon 114782

Vă oferă la prețuri avantajoase, următoarele tipodimensiuni de anvelope și camere marca
ROADSTONE
(Coreea de Sud):
155-13, 175-14, 185-14, 195-14
OFERIM GARANȚIE

Ancheta "Monitorul"

Directoarea Leagănului de copii din Iași aduce dovezi că infectarea cu HIV a copiilor nu s-a produs în această instituție

■ *38 de copii infectați cu HIV*

Dacă în anul 1990, primele testări efectuate în Leagănul de copii din Iași au relevat 12 cazuri de copii infectați cu HIV, în prezent, la aceeași unitate se află 38 de cazuri. Încă de atunci, ***prof. dr. Cristiana Dragomir***, la vremea aceea șef de secție, în prezent director al Leagănului, a separat copiii infectați cu HIV, pentru a evita intercontaminarea. În acea perioadă, Ministerul Sănătății a dat indicații speciale ca acești copii să fie lăsați împreună cu ceilalți, din "considerente umanitare". Cu toate presiunile care s-au efectuat asupra ei, prof. dr. Cristiana Dragomir a mutat copiii depistați cu HIV în două saloane, fiind astfel separați de ceilalți, unde existau aceleași condiții de îngrijire ca în restul leagănului. Mai mult, începînd cu anul 1991, toți copiii au fost testați la internarea în leagăn. Această metodă, denumită de inițiatori "metoda santinelă", a fost subiectul unei lucrări științifice controversate pe care dr. Cristiana Dragomir a realizat-o împreună cu ***dr. Șeri Șfarț***, șefa laboratorului de bacteriologie din cadrul leagănului. Lucrarea, cu titlul ***"Supraveghere seroepidemiologică a infecției cu HIV într-o comunitate închisă"***, a fost catalogată, de unii specialiști, ca o lucrare făcută de "amorul artei".

■ *"Metoda santinelă"*

Această metodă a permis însă direcțiunii Leagănului de copii să depisteze cazurile infectate cu HIV imediat după internare și să evite astfel infectarea celorlalți copii. ***"Eu m-am gîndit, ca medic, mai ales avînd în vedere situația economică a țării noastre, că nu putem avea aceleași condiții de igienă ca în Vest. Am considerat că astfel vom evita infectarea, deoarece este practic imposibil să urmărești zi și noapte cum respectă fiecare angajat condițiile de igienă. Deși acestea se cunosc, sînt momente de oboseală, de stress, cînd se pot face greșeli. Pentru a evita producerea acestor greșeli - de o astfel de greșeală depinde, totuși, viața unei ființe umane - am grupat copiii cu HIV într-un singur sector"***. Directoarea Cristiana Dragomir nu crede că cei aflați în prezent în leagăn au fost infectați prin intercontaminare. Datorită "metodei santinelă", conducerea leagănului poate dovedi cu acte că după anul 1991 copiii cu HIV au venit gata infectați din alte unități sau din familii. Conform situației pe care medicul ne-a prezentat-o, din cei 38 de copii infectați cu HIV, ce se află în prezent în leagăn, doisprezece au venit diagnosticați cu infecție HIV de la secția distrofici a Spitalului de copii "Sf. Maria", unsprezece au fost diagnosticați cu HIV la internare - după testarea în laboratorul leagănului - și au fost transferați de la aceeași unitate, opt cazuri au fost depistate printre copiii transferați tot de la Spitalul "Sf. Maria", iar șapte cazuri cu HIV - copiii fiind testați tot la internarea în leagăn - au provenit din maternitățile ieșene.

■ *O mamă seropozitivă a fost dată în urmărire*

De exemplu, copiii ***Mihaela H., Ana-Maria V., Florin B.*** și ***Daniel B.*** - cu părinți seronegativi - au venit în leagăn de la secția recuperare distrofici din cadrul Spitalului "Sf. Maria". Ana-Maria, de pildă, a venit pe data de 23 aprilie 1990. Pe data de 3 mai, dr. Șeri Șfarț i-a efectuat testul HIV și fetița a fost găsită seropozitivă. ***"Toți copiii care au venit diagnosticați seropozitivi i-am testat și au fost confirmați"***. După cum ne-a declarat prof. dr. Cristiana Dragomir, majoritatea copiilor infectați cu HIV sînt afectați și de hepatită tip AgHBS. Din mamele celor 38 de copii seropozitivi au fost testate șapte. Dintre acestea, doar una a fost găsită seropozitivă. ***"Această mamă circulă mult prin țară și este posibil să infecteze și alte persoane. Deși am semnalat-o la Sanepid, nu știm nimic de soarta ei"***, a mai manționat directoarea leagănului. Unii părinți și-au luat copiii acasă, cum a fost recent cazul familiei P., din Iași, al căror copil a fost depistat seropozitiv prin testare în anul 1994. Alți părinți însă refuză să-și ia acasă copiii seropozitivi, abandonîndu-i în leagăn. După cum ne-a declarat dr. Șeri Șfarț, șefa laboratorului de bacteriologie al leagănului, testările care se fac în acest moment în unitate au o precizie de 100%. În opinia ei, ***"metoda santinelă"***, pe care leagănul o practică încă din anul 1990, este valabilă pentru toate comunitățile din țară - tip spații închise: leagăne, spitale etc. După cum a mai precizat ea, la ora actuală se știe prea puțin despre forma HIV din România. ***"Noi nu știm încă ce tip de virus circulă în România, pentru că forma clinică pe care o îmbracă la copiii de la noi este alta decît cea din alte țări. Se pare că un grup de norvegieni, care au lucrat la Tg. Mureș, a arătat că în acea zonă circula tulpina de tip HIV-I și HIV-II. Însă nu se știe dacă același tip circulă și în zona Pașcani-Iași"***, a precizat dr. Șfarț. Specialiștii ieșeni au fost acuzați în nenumărate rînduri că fac experiențe "de amorul artei".

Dr. Șeri Șfarț, șefa laboratorului de bacteriologie din cadrul Leagănului de copii

Prof. dr. Cristiana Dragomir, directoarea Leagănului de copii

■ *HIV și hepatită Ag HBS*

Dr. Șfarț și-a amintit că după primele teste efectuate în laboratorul leagănului - primele teste SIDA efectuate la Iași - un medic celebru și-a exprimat îndoiala că SIDA a atins populația țării noastre și s-a îndoit asupra rezultatelor obținute atunci la laboratorul leagănului. Din nefericire, la retestări s-au confirmat 80% din determinările efectuate la Iași. Lucrarea de atunci, contestată de mulți, a devenit ilustrarea realității triste de astăzi: sutele de copii infectați cu HIV demonstrează că se impun unele măsuri eficiente, asemănătoare "metodei santinelă" prin care medicii leagănului din Iași au reușit să evite, după anul 1990, continuarea catastrofei începută în anii precedenți. Producerea acestei cumplite catastrofe epidemiologice, datorată neglijenței unei părți a personalului sanitar și minimalizării pericolului de intercontaminare cu HIV și hepatită Ag HBS în leagăne și în spitale a determinat Centrul de Medicină Preventivă și Poliția Sanitară Iași să efectueze o anchetă epidemiologică.

■ *Copiii deja infectați proveneau din secția de distrofici a Spitalului de copii*

Directoarea adjunctă a unității, ***dr. Irina Mitroi*** ne-a declarat că, deși a fost imposibil să se determine momentul - chiar și aproximativ - al infectării copiilor din leagănele ieșene, s-au putut trage totuși cîteva concluzii pe marginea acestui fenomen. După cum ne-a declarat medicul, în urma efectuării anchetelor s-a constatat: ***"Copiii infectați aveau o anumită perioadă de internare în leagăn, proveneau din secția de distrofici a spitalului de copii, aveau și internări în spitalul de copii și tratamente injectabile atît în leagăn, cît și în spitalul de copii. Prin transfuzii cu preparate de plasmă, de sînge, credem că au fost infectați doi sau trei, foarte puțini. În schimb, tratamentele injectabile se mențineau și internările cu reveniri în secții, apoi la o altă afecțiune reinternarea. Aceasta a fost o caracteristică pentru toți acești copii*** (la testările din 1990 au fost depistați în leagăn 12 copii infectați HIV - n.r.). ***O altă caracteristică, pentru o parte a lor, pe care noi am reușit să o depistăm a fost testarea mamelor - seronegativă"***, a afirmat dr. Irina Mitroi. Conform rezultatelor anchetei epidemiologice efectuată de Centrul de Medicină Preventivă, există indicii importante că de catastrofa epidemiologică survenită pînă în anul 1990 în ceea ce privește copiii din leagăne sînt responsabile instituțiile unde aceștia au urmat tratamente injectabile. **(Silviu LABEȘ)**

Pentru că au văzut prea multe filme cu indieni

Elevii au început să se facă "frați de cruce"

În ultimele săptămîni, în mai multe școli generale din Iași a fost semnalat un fenomen îngrijorător: numeroși copii din clasele I-IV au început să se facă "frați de sînge". Ei se înțeapă la deget cu un bold sau se taie ușor cu o lamă de bărbierit, după care își unesc rănile. În acest fel, sîngele celor care se fac "frați de sînge" se amestecă. Psihologii consideră că acest fenomen proliferează datorită vizionării filmelor cu indieni din Vestul sălbatic (gen Winnetou), filme în care asemenea ritualuri sînt frecvente. Interesant este că obiceiul e practicat atît de băieți, cît și de către fete, ignorîndu-se faptul că posibilitatea transmiterii unor boli prin intermediul sîngelui este foarte mare. Deoarece ritualul se desfășoară în mare secret, majoritatea cadrelor didactice nu știu nimic despre faptul că elevii din clasele lor au devenit "frați de sînge". **(Dan FODOR)**

Falși încasatori ai RENEL

■ *verificați dacă lucrătorul are legitimația de serviciu vizată*

În ultimele luni, pe raza județelor Tulcea și Constanța, mai ales la sate, au fost semnalate mai multe cazuri de falși lucrători ai Filialei Rețele Electrice a RENEL. Făcînd uz de chitanțe false pentru plata consumului energiei electrice, au încasat de la oamenii pe care îi vizitau sume de bani considerabile. De asemenea, sub pretextul că verificau instalația electrică, au cerut oamenilor zece mii lei pentru a duce la îndeplinire această operație. Pentru a preîntîmpina astfel de cazuri, conducerea RENEL a cerut tuturor filialelor din țară să ia măsuri de prevenire a acestor incidente. Ioan Tărăboanță, directorul de marketing al FRE Iași, ne-a precizat că singura modalitate prin care abonații regiei pot depista un fals lucrător RENEL este legitimația de serviciu. Aceasta este vizată o dată la șase luni, dacă viza este mai veche atunci persoana nu mai lucrează în cadrul RENEl. Ioan Tărăboanță ne-a declarat că pe raza județului Iași pînă în prezent nu au fost semnalați falși lucrători ai Filialei Rețele Electrice. **(M. GIUBERNEA)**

MONITORUL DE IAȘI

Pentru că spitalizarea nu este eficientă

Va lua ființă un centru de ergoterapie pentru dependenții de alcool și droguri

Recuperarea prin muncă a persoanelor dependente de alcool, droguri sau a celor cu deficiențe de comportament este una din căile pentru care optează ***psihologul Florentina Căuia*** de la Policlinica pentru Studenți și Elevi Iași, prin înființarea unui centru de ergoterapie. ***"S-a constatat că tratamentele prin spitalizare nu sînt eficiente, creîndu-se o dependență a alcooliștilor și drogaților de ele. În momentul în care tratamentul se încheie, vechile obiceiuri revin"***. Oferind persoanelor cu astfel de handicapuri un loc de muncă li se poate atenua sentimentul de insatisfacție, care a fost motivația dependenței de alcool sau droguri. ***"Obligația societății este de a recupera acești oameni, nu de a-i spitaliza. Alcoolicii sau drogații sînt, în cele mai multe cazuri, persoane care se simt inutile. Societatea trebuie să-i convingă că au un rol important. Ignorînd în continuare acest fenomen, el poate fi scăpat de sub control"***, susține psihologul Florentina Căuia. În ultimii ani, fenomenul alcoolismului a luat amploare pe fondul unei insatisfacții sociale mărite, din care decurg toate celelalte probleme: familiale, afective.

Consumul de alcool sau droguri a cîștigat noi adepți și, ceea ce e mai grav, la el au recurs mulți copii. Începînd din teribilism și nefiind supravegheați la timp, aceștia devin viitori dependenți incurabili. Pentru a-și duce planul la îndeplinire, psihologul Florentina Căuia a cerut, în nenumărate rînduri, municipalității să cedeze o clădire nefolosită. ***"Astfel de clădiri, în care nimeni nu investește sînt foarte multe. Reconstrucția ei s-ar putea face cu ajutorul persoanelor alcoolice spitalizate, de meserie zidari"***, precizează aceeași sursă. Municipalitatea a refuzat astfel de alternative. Centrul de ergoterapie rămînînd în stadiul de proiect. **(Simona ARADEI)**

În ajutorul consumatorului

Asociația "Certal", o poliție tehnică pentru verificarea tehnologiei de producere a alimentelor

"România, ca exportator de produse agricole, nu există pentru piețele europene. Datorită acestui fapt, produsele românești, deși pot face concurență cu succes la multe produse agricole obținute în Europa occidentală, nu penetrează piețele europene decît prin intermediari. Aceștia, de regulă firme occidentale, cîștigă foarte mult în dauna producătorilor români. Situația în care ne aflăm se datorează lipsei unor societăți recunoscute pe plan internațional, care să garanteze calitatea produselor", a afirmat ***Veronica Crăciunescu***, director adjunct al Direcției Agricole Iași. Situația paradoxală în care se află agricultura românească - produse agricole "ecologice" care nu se pot vinde direct pe piețele Comunității Europene - este foarte păguboasă pentru producători. Practic, datorită faptului că în agricultura românească nu se folosesc cantități mari de substanțe chimice, produsele sînt foarte căutate în Europa. Denumite generic produse agricole ecologice, fructele, legumele, cerealele și derivatele de carne și lapte sînt foarte apreciate de firmele occidentale, însă în lipsa unor certificate de conformitate, care să ateste produsele rezultate dintr-o anumită linie tehnologică, acestea nu se pot impune în străinătate. Pentru a suplini această lipsă, specialiști ieșeni în industria alimentară au înființat Asociația CERTAL, în fapt o poliție tehnică care certifică tehnologia folosită de firmele care produc alimente. ***"Vom face controale severe la firmele care ne solicită să le garantăm produsele, însă pot spune de pe acum că multe vizite nu vor fi anunțate dinainte. Un produs care va purta marca CERTAL va trebui să ofere garanții absolute, pentru ca orice cumpărător să știe ce consumă. Consider că taxa de prostie plătită de noi a fost prea mare"***, a concluzionat Veronica Crăciunescu, inițiatoarea acestei asociații. **(Daniel NIȚOI)**

La o treime față de 1989

Transportul de mărfuri pe calea ferată a scăzut drastic

La stația CFR Socola, componenta de bază a activității desfășurate este transportul de mărfuri. După 1989, volumul transporturilor de mărfuri pe calea ferată a scăzut drastic, ca urmare a scăderii activităților economice a clienților tradiționali (agenții economici din agricultură, mai ales, industrie). O ușoară revigorare a activității se constată începînd din 1994. Cu toate acestea, volumul transportului de mărfuri, în prezent, este de aproximativ o treime din valorile înregistrate în 1989.

O explicație a scăderii drastice a volumului transportului de mărfuri o constituie și destrămarea fostului CAER. ***"În 1989, prin punctul de trecere a frontierei de la Ungheni, se derula aproximativ 80% din exportul României și circa 90% din tranzitul de mărfuri din celelalte țări foste socialiste prin România. Majoritatea acestor transporturi aveau ca destinație defuncta URSS"***, ne-a declarat ***Dumitru Pruteanu***, șef adjunct pe probleme comerciale al stației CFR Socola. Regresul general al economiei românești de după 1989 și-a pus amprenta asupra cantității de mărfuri transportate pe calea ferată. În prezent, stația de mărfuri Socola primește și execută lunar comenzi transport de aproximativ 30.000 tone de mărfuri. Pentru a face o comparație, precizăm că în 1989, ***"numai METALURGICA, actuală TEPRO S.A., avea comenzi de transport de peste 50.000 tone"***, conform spuselor lui Dumitru Pruteanu. **(Dorin BEJENARU)**

Două noi apariții editoriale

Editura AGORA, apărută în 1990, cu peste treizeci de cărți la activ, în principal abordînd teme filosofice, de religie și estetică, tipărește anul acesta două lucrări de referință din cultura universală: "Taina mea" de Petrarca și "Mareșala d'Ancre" a lui Alfred de Vigny. Prima are un tiraj de 2500 exemplare și se vinde la prețul de 3500 lei, iar cea de a doua, cu tirajul de 500 exemplare, costă 5000 lei. Ambele volume apar pentru prima dată în limba romnă, fiind traduse de Mircea Platon, ajutat de Alina Horvath în tălmăcirea operei lui Petrarca. "Taina mea" reprezintă o grupare de trei dialoguri imaginare între Petrarca și "cel mai mare estetician al feudalismului" (Sfîntul Augustin), pe teme de filosofie și morală. "Mareșala d'Ancre" tratează despre perioada zbuciumată pe care a traversat-o Franța în tim pul lui Ludovic al XIII-lea. **(Magda ALEXIU)**

S.C. BURSA MOLDOVEI S.A
Ringul2,
organizează,
Sâmbătă *25 Martie 1995, ora 10,00*, ședința de licitație cu obiecte de artă, la sediul din Piața Unirii nr. 5 (lîngă Hotelul "Unirea", fostul sediu al OJT Iași)
Pentru dvs. -*Arta universală și românească;*
- Valori autentice, semnături consacrate;
- Calitate, frumusețe, rafinament.

cele mai gingașe romane de dragoste
HEDWIG Courths-Mahler
Cu tine, pentru totdeauna!
în colecțiile
Diana
Diana Special
Silvia
Courths-Mahler
Șoaptele inimii
HIPPARION
3400 CLUJ NAPOCA
Vasile Lupu 85

SOCIETATEA COMERCIALĂ scm STANDARD COMERCIAL MOLDAVIA
Str. Bradului nr. 5, IAȘI Telefon 032/122850 Fax 032/127937
angajează
SORTATORI și
STIVUITORI CHERESTEA
Condiții: ● domiciliul stabil în Iași ● vîrsta curpinsă între 18-30 ani.
Relatii suplimentare la telefon 032/122850 si 122821
sau la sediul unitatii noastre din str. Bradului nr. 5, Iasi.

ELVILA international
Mobilă nobilă

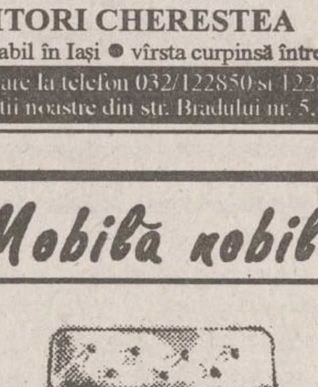

Extrem de avantajos
PLATA ÎN RATE
Expoziție
etajul I al magazinului
SUPERCOPOU
tel. 032/11.22.20, 211014
și la magazinul din Calea Gălății nr. 14
Depozit: Str. Grăniceri nr. 3-9 (depozite COMAT-în spatele Unității de Grăniceri Manta Roșie)
PROGRAM DEPOZIT: zilnic 9.00-17.00, sîmbăta 9.00-13.00.

A APĂRUT
conține Monitorul Expres
NORD-EST
MAGAZIN
săptăminal de informatie stiintifica
• Anul I • Nr. 2 • 17-23 martie 1995 • 16 pagini - 300 LEI •
CAESAREA
Un senzațional complex portuar construit de Regele Irod
Lucruri pe care le acceptăm cu greu
Spionii paranormali
Monitorul Expres - pagina 7
Ecologiștii se luptă din greu cu bovinele
pagina 15
Maimuțele telepate
Aspecte de senzație ce țin de o adevărată magie a naturii
pagina 13

MONITORUL INTERN

Claudiu Iordache reintră în politică

A fost înregistrat Partidul "A treia forță"

Marți, Tribunalul Municipiului București, Secția 3 - Civilă a pronunțat hotărîrea cu privire la înființarea legală a Partidului "A treia forță". "A treia forță" a fost întemeiat din dorința de a oferi un nou model de comportament politic electoratului României post-decembriste, profund dezamăgit de modul de exercitare a prerogativelor publice de către actuala putere. "A treia forță" constată că desprinderea unor partide, nu veleitare, dar conduse veleitar, din Convenția Democratică, nu poate compromite calitatea acesteia de a fi expresia cea mai coerentă a alternativei politice românești. Convenția Democratică trebuie să continue oxigenarea morală, pentru ca la alegerile legislative și locale din 1996 cetățeanului acestei țări să-i fie cu atît mai ușor să aleagă între trecut și viitor ca între bine și rău. În ceea ce privește o posibilă colaborare cu Convenția Democratică, "A treia forță" declară că în toate problemele ce privesc perspectivele strategice ale națiunii române gîndește solidar cu aceasta - se mai arată în comunicatul primit la redacție, semnat de ***Claudiu Iordache***, liderul noului partid.

Pentru prevenirea unor calamități și catastrofe

Armatele României și Ungariei stabilesc un plan comun de intervenții

Inspectoratul Apărării Civile din Statul Major General al Armatei române și Directoratul General al Apărării Civile din Ungaria colaborează pentru stabilirea posibilităților concrete de intervenție în cazul unor calamități sau catastrofe. Activitatea se desfășoară în perioada 14-19 martie, pe raza județelor Alba, Sibiu și Vîlcea, informează buletinul de presă al Armatei. Discuțiile vor viza în mod special probleme privind negocierea ***"Acordului între Guvernul României și Guvernul Ungariei privind colaborarea în domeniul protecției civile, în timp de pace"*** și sistemul de înștiințare-alarmare în caz de calamități, la nivel de județ, localități, agenți economici. Delegația ungară este condusă de Directorul General al Apărării Civile, ***col. Orovec Istvan***, iar cea română de ***g-ral mr. Gh. Popescu***, informează aceeași sursă.

O reabilitare întîrziată

Procurorul General solicită Curții Supreme achitarea unor deținuți condamnați în perioada comunistă

Procurorul General al României a declarat recurs în anulare împotriva sentinței din 1959 a Tribunalului Militar Craiova și a Tribunalului Militar al Regiunii a II-a Militară - Colegiul de recurs, prin care inculpații ***Zigulescu Dumitru, Tita M.R. Ilie*** și ***Cladoveanu Gheorghe*** au fost condamnați la pedepse cuprinse între 9 și 10 ani închisoare și confiscarea totală a averii personale pentru delictul de uneltirea contra orînduirii sociale. În fapt, s-a reținut că inculpații, în perioada anilor 1957-1959, s-au manifestat dușmănos împotriva formei de guvernămînt, prin aceea că au purtat discuții ostile regimului, preconizînd schimbarea acestuia în urma unui nou război mondial. Or, din analiza probelor administrate în cauză, rezultă că afirmațiile inculpaților reprezentau doar opinii proprii cu privire la realitățile perioadei respective, nefiind apte să producă vreuna din urmările prevăzute de textul incriminator. Deoarece soluțiile instanțelor au fost pronunțate pe un anumit fond politico-ideologic, fiind lipsite de un suport probator care să ateste vinovăția inculpaților, prin recursul în anulare s-a cerut achitarea acestora și înlăturarea măsurii confiscării averii dispusă în cauză. Dosarul a fost trimis Curții Supreme de Justiție a României pentru judecare.

La Drobeta Turnu-Severin

Poliția a găsit un pistol abandonat într-o cameră a hotelului "Traian"

Un pistol "Magnum 22", de calibru 4 mm, și două cartușe aferente au fost găsite în camera 301 a hotelului "Traian" din Drobeta Turnu-Severin, miercuri, 15 martie. În urma verificării de rutină, s-a constatat că în noaptea de 14-15 martie în cameră fuseseră cazați trei cetățeni sîrbi. Ei au fost dați în urmărire și au fost depistați în aceeași zi, la P.C.T.F Vărșand, încercînd să treacă frontiera în Ungaria. Cei trei nu au recunoscut că pistolul și cartușele le aparțin și au fost lăsați să-și continuie călătoria. Arma și muniția au fost reținute de poliție, care continuă cercetările, informează buletinul de presă al Ministerului de Interne.

În județul Prahova

Trei tineri au furat o sondă

Frații ***Cristea Vasile (20 ani), Marius (19 ani)*** și ***Liliana (34 ani)*** din satul Ditești, comuna Filipeștii de Pădure, județul Prahova, au fost prinși de poliție în timp ce demontau sonda nr. 819, proprietatea Schelei de extracție petrolieră Moreni. Ei doreau să fure un reductor tip Vulcan din fontă, în greutate de 5 tone, pe care intenționau să-l vîndă ca fier vechi. **(Mediafax)**

Corespondență specială de la World Trade Center, București

"Cei ce fac speculații la burse asigură stabilitatea economică"

■ ***a afirmat Martin Wadhwanl, reprezentantul agenției de presă REUTER, prezent la cea de-a treia zi a conferinței internaționale "Bursele de mărfuri și restructurarea economică în Europa de Est"***

Pe plan intern rezultatele conferinței ***"Bursele de mărfuri și restructurarea economică în Europa de Est"*** au fost considerate ca fiind modice de către ***Alexandru Elian***, președintele Asociației acționarilor Bursei Române de Mărfuri (BRM) București. Acesta a declarat ieri, în ultima zi de lucrări ale conferinței, că: ***"Am fost mai puțini participanți români la această manifestare, decît ne așteptam. Totuși, faptul că au răspuns invitației noastre mulți reprezentanți din domeniul bursier din lume, precum și implicarea Agenției de presă Reuter demonstrează că BRM începe să fie recunoscută pe plan internațional. Cel mai important lucru este că străinii recunosc, prin prezența lor la București, că au cu cine discuta aspectele domeniului bursier, atît timp cît BRM funcționează doar din 1992."*** Programul zilei de ieri a fost afectat în totalitate prezentării de către Martin Wadhwanl, reprezentant Reuter, a tuturor serviciilor pe care le oferă această agenție de presă. Astfel, în afară de informațiile generale cu caracter ziaristic în domeniul economic, beneficiarii Reuter au acces la toate informațiile de factură bursieră, indiferent dacă sînt de la bursa de mărfuri sau de valori din orice parte a lumii.

În același timp, Reuter oferă și evoluția prețurilor înregistrate la bursa sa o perioadă anterioară, în funcție de solicitările beneficiarilor. Aceștia au și posibilitatea primirii prin intermediul calculatorului personal a unor prognoze privind posibila evoluție a prețurilor.

Un aspect inedit pentru concepțiile despre bursă din România a fost subliniat de reprezentantul Reuter: ***"În prezent, pe principalele piețe bursiere, majoritatea contractelor la termen*** (n.r. - livrarea mărfurilor și efectuarea plății se face la un termen de pînă la un an în condiții stabilite de comun acord între vînzător și cumpărător) ***sînt deținute de speculatorii bursieri. Spre deosebire de modul de înțelegere al acestui termen în România, pe toate piețele bursiere din lume aceștia asigură stabilitatea economică și, în unele cazuri, politică"***. Afirmația este susținută de exemplul tranzacțiilor bursiere cu cereale, care în unele țări vor putea determina importante modificări ale vieții politice, chiar dacă prețurile acestor produse sînt controlate de foarte multe state. **(Alin TOCAN)**

Chiar dacă există acorduri speciale la nivel guvernamental

Străinii nu pot folosi polița de asigurare în rețeaua sanitară din România

Dacă românii s-au obișnuit cu condițiile de îngrijire și tratament din spitalele din România, pentru un cetățean străin, aflat pe teritoriul țării noastre, o îmbolnăvire care necesită tratament medical de urgență nu reprezintă un lucru tocmai plăcut. ***Rodica Tărăbuță***, contabil șef la Spitalul Universitar "Sf. Spiridon", din Iași, a specificat că au fost foarte puțini străini care au apelat la serviciile medicale ieșene. ***"Chiar dacă la Iași sînt mulți medici buni, străinii se feresc de spitalele noastre, întrucît condițiile din spitalele din străinătate sînt incomparabile cu cele de aici. Apoi este și problema costului prestației medicale care este destul de ridicat"***. Cu toate că străinii beneficiază de aceleași condiții de tratament ca și cetățenii români, costul prestației medicale pentru cei din afara țării noastre este mult mai mare. Numai o consultație efectuată de un medic primar și două analize de laborator costă 123.110 lei. Deși există acorduri încheiate între Guvernul României și alte opt țări din Europa, privind acordarea gratuită a asistenței medicale în regim de urgență în aceleași condiții ca și pentru cetățenii români, acordurile respective nu se pot respecta: ***"Nu există norme care să stipuleze clar cum se folosesc polițele de asigurare. A fost un pacient străin care avea poliță de asigurare și ni s-a spus să raportăm situația la ambasada țării de unde era respectivul pacient. A trecut foarte mult timp și nu am primit nici un răspuns, practic nu s-a rezolvat nimic. În această situație, chiar dacă își plătește asigurările sociale în țara sa, polița de asigurare nu este valabilă aici, pentru că noi nu le luăm în considare tocmai pentru că nu există precizări privind regimul străinilor"***. Rodica Tărăbuță a menționat că serviciile la care apelează mai des străinii sînt cele pentru efectuarea examenului medical necesar eliberării carnetului de conducere și care costă 800 dolari.

Surse oficiale din cadrul Direcției Sanitare Iași au precizat că, în viitorul apropiat, Ministerul Sănătății va introduce noi reglementări privind regimul de acordare a asistenței medicale pentru străini, fiind foarte posibilă și o majorare a tarifelor. Chiar și în urma introducerii noilor reglementări, este evident că străinii nu vor apela la serviciile medicilor români, dat fiind faptul că acestea nu vizează și îmbunătățirea condițiilor de spitalizare. **(Corina GRIGORAȘ)**

PDSR pregătește ofensiva electorală asupra Moldovei

La Botoșani va fi amplasat un post de radio pe unde medii

■ ***frecvența va fi acordată postului RADIO XXI***

În cursul anului 1994, la Consiliul Național al Audiovizualului au fost înregistrate cereri de la Botoșani pentru scoaterea la licitație a unei frecvențe radio pentru gama de unde ultrascurte. Cu toate acestea, CNA oferă frecvența doar pentru unde medii.

Costurile extrem de ridicate, peste 1.000.000 de lei, care le implică aparatura necesară unui asemenea post de radio pentru unde medii, face ca nici un investitor particular să nu-și permită o asemenea investiție. La vremea respectivă, surse din CNA ne-au informat că frecvența radio pentru unde medii va fi alocată ***S.C. RADIO XXI - S.R.L.*** care este a PDSR. La o conferință de presă organizată în vara anului 1994 de către filiala Botoșani a PDSR, întrebat de către redactorul ziarului ***"Monitorul"*** despre această situație ***senatorul Dumitru Mocanu*** a afirmat: ***"Nu am cunoștință despre problema pe care o ridicați dvs., dar este adevărat că RADIO XXI este apropiat PDSR"***. Iată însă că la data de 7 martie, de la Cabinetul subprefectului de Botoșani - ***Ioan Paicu*** - sînt trimise adrese marilor societăți comerciale cu propunerea de a se asocia cu S.C. RADIO XXI cu sume între 10 și 15 milioane lei pentru instalarea la Botoșani a unui post de radio care va emite pe unde medii. Menționăm că subprefectul Ioan Paicu este membru marcant al filialei PDSR. **(Val GURALIUC)**

Sechestrare și viol

Timp de patru zile, eleva ***Cristina M.***, în vîrstă de 14 ani, a fost sechestrată, violată și supusă la perversiuni sexuale de șase bărbați din comuna Chiajna-SAI. Surse din cadrul Poliției Capitalei au informat că, în data de 15 martie, ***Nița T.*** a reclamat la Poliția SAI că, în 12 martie, în jurul orei 10,00, doi bărbați necunoscuți i-au luat fiica din fața blocului în care locuiește, situat în sectorul 6, și au dus-o în satul Roșu. Bătută și amenințată cu moartea, fata a fost condusă într-un imobil în construcție. Aici, răpitorii au violat-o și au supus-o la perversiuni sexuale. Calvarul minorei a continuat. Cristina a fost transportată la locuința lui ***Nicolae Cobzaru***, țigan fără ocupație din comuna Chiajna. Sechestrată de duminică pînă miercuri în casa acestuia, fata a fost violată și silită să întrețină acte sexuale anormale cu alți patru bărbați. Miercuri, 15 martie, ea a reușit să ajungă acasă. Poliția nu a oferit amănunte în legătură cu modul în care adolescenta a reușit să scape de sechestru. După reclamația mamei, polițiștii SAI au demarat cercetările, reușind să-i identifice pe toți cei șase violatori. Ei sînt ***Popescu Dănuț (26 ani), Mihai Marius (25 ani), Sebe Gabriel (18 ani), Sebe Daniel (19 ani), Mihai Cezar (19 ani), Cobzaru Nicolae (43 ani)***, precum și un adolescent de 16 ani, numit Oneta. Poliția a mai informat că doi dintre autori au fost reținuți, iar ceilalți patru au reușit să dispară, fiind, la această oră, dați în urmărire generală. **(Mediafax)**

SC COMAT SA
Str. Sergent Gr. Ioan nr. 7. Tel. 156300, fax 142480

Vă oferă acumulatori auto:

12 v x 62 Ah

12 v x 150 Ah

12 v x 180 Ah - import Bulgaria, de tipul încărcat uscat cu termen de garanție 12 luni de la livrare. Calitatea corespunzătoare standardelor europene a produselor, și prețurile avantajoase satisfac cele mai riguroase pretenții ale specialiștilor.

COPIATORUL ANULUI
Cel mai IEFTIN
și EFICIENT
COPIATOR A3-A3
mita DC-1755
* Mod FOTO
* 17 copii / minut
* Reducere/Mărire de la 50% la 200%
4.999.000 lei*

mita DC-1256
COPIATOR DE BIROU
* 12 copii/minut
* Zoom de la 64% la 156%
* Mod foto
3.419.000 lei*

COPIATOR DE BIROU CU ECRAN MOBIL
* 4 copii A4 / minut
* Formate de la A5R la A4
* Reglare manuala și automata a contrastului
mita CC-30
1.899.000 lei*

Prețurile NU includ TVA și sînt calculate la 1DM = 1220 lei.
S.C. INTERELECTRIC S.A.
Str. ELENA DOAMNA Nr.24
Tel. (032) 112004, 210031, 210030
Fax (032) 112366, 112447

ESTE TIMPUL SĂ OPTAȚI PENTRU CALITATE
TELEVIZOARE COLOR
Philips Grundig Nei Goldstar Orion Thomson
ELECTROCASNICE
Philips Nei Goldstar
BIROTICĂ
PLATA ÎN RATE
AVATTI electronics
Str. Ștefan cel Mare 11
☎ 032 - 11.28.10
032 - 17.40.54

SOCIETATEA NAȚIONALĂ A CĂILOR FERATE ROMÂNE

Regionala Căi Ferate Iași oferă la cele mai avantajoase tarife, ***transport combinat auto - cale ferată - auto, în transcontainere, de la furnizor la destinatar, inclusiv încărcatul - descărcatul mărfurilor.***

Garantăm transport rapid și sigur pe teritoriul României în maximum 36 ore.

Relații suplimentare la Divizia Comercială Marfă, telefon 032/**112090**, interior 2192, fax 032/142985.

UNIVERSITATEA TEHNICĂ "GH. ASACHI" IAȘI

Organizează în ziua de 30.03.1995, orele 12,00, concurs pentru ocuparea unui post de CONTABIL IA pentru Serviciul Financiar

Condiții: - absolvent al liceului de specialitate cu profil economic;
- vechime minimum 7 ani
- domiciliul stabil în municipiul Iași

Dosarele se primesc până la data de **28.03.1995, orele 14,00.**
Tematica concursului se află afișată la Serviciul de Evidență și Mișcare a Personalului.
Relații suplimentare la telefon **140160** - int. **113** sau **153.**

SC CONSTRUCȚII HIDROTEHNICE IAȘI SA
Str. Toma Cozma nr. 13

angajează prin concurs:

- economist cu experiență în construcții și minimum 8 ani vechime pentru postul de

DIRECTOR ECONOMIC

- economist cu minimum 5 ani vechime pentru postul de

REVIZOR CONTABIL

Concursul se va desfășura în ziua de 20.03.1995, orele 10,00, la sediul societății din Iași, str. Toma Cozma nr. 13, unde este afișată și tematica de concurs. Relații la tel. **145150**.

SC GASTROCOM SA IAȘI
Str. A. Panu nr. 36

anunță selecția în data de 27.03.1995 *a*

15 ospătari *și* 2 șefi de sală

cu respectarea următoarelor condiții:

■ pentru ospătari - absolvenți ai Liceului Economic nr. 2 sau școala profesională comercială, vîrsta maximă 25 ani;

■ pentru șefi de sală aceleași condiții de studii, vechime în muncă 10 ani și vîrsta maximă 35 ani.

■ domiciliul stabil în mun. Iași.

SC TEXTILA SA Iași
Șos. Ștefan cel Mare nr. 4

scoate la

LICTAȚIE

Lucrări de dulgherie (cofraje) și mozaic

Caietul de sarcini poate fi consultat pînă vineri, 17.03.1995, ora 9,00, la sediul societății din Șos. Ștefan cel Mare nr. 4 Iași (Tîrgușor Copou). Relații la telefon 144810, interior 14 sau 37.

În urma ieșirii din CDR

Disidenții PAC vor fi excluși din partid

■ *Nicolae Manolescu a afirmat că pentru PAC Alianța Civic Liberală nu mai există*

Colegiul director al PAC a recomandat Convenției Naționale excluderea din partid a grupului disident care și-a anunțat demisia, a precizat președintele partidului, Nicolae Manolescu, la conferința de presă de joi. Manolescu a precizat că ***nici unul dintre disidenți, în afară de Stere Gulea, nu și-au prezentat oficial demisia*** la partid. Cererea lui Stere Gulea a fost aprobată în ședința de miercuri a Colegiului Director, președintele PAC declarînd că nu are nimic să-i reproșeze acestuia din punct de vedere moral. În ceea ce-i privește pe ***Dan Căpățînă, Eugen Vasiliu, Emil Tocaci*** și ceilalți semnatari ai comunicatului grupului disident, președintele PAC a afirmat că aceștia ***nu au nici o scuză pentru modul cum au procedat.*** Manolescu a amintit că Emil Tocaci declarase, cu numai o zi înainte, că nu va părăsi partidul.

Președintele PAC, Nicolae Manolescu, a afirmat, joi, că principalii vinovați de excluderea partidului din CDR sînt Dan Căpățînă și Eugen Vasiliu, care au participat nemandatați la ședința de marți a Comitetului Executiv și a Consiliului Național al Convenției. ***"Prezența lor acolo a dat lucrurilor o întorsătură pe care PAC nu o scontase și nu o dorea"***, a spus Manolescu cu referire la excluderea partidului la acea ședință. Președintele PAC a apreciat că gestul celor doi a dus la o mobilizare a participanților la reuniunea CDR în sensul excluderii, deși, anterior, atît prim-vicepreședintele PNȚCD, ***Ion Diaconescu,*** cît și președintele CDR, ***Emil Constantinescu, se pronunțaseră pentru o înțelegere.*** Motivul adevărat al plecării din PAC a grupului disident este, în opinia lui Manolescu, faptul că ***"dacă ar fi rămas nu ar fi putut intra pe listele electorale ale CDR în aceeași poziție".*** El nu a exclus chiar o înțelegere între celelalte partide din CDR și grupul demisionar, același lucru fiind susținut și de liderul liberal ***Dinu Patriciu.*** În cazul unificării liberale sub umbrela CDR (după excluderea PAC și a PL'93), grupurile disidente ar putea deține locuri pe listele electorale, pe care pînă atunci le-ar fi obținut prin intermediul partidelor din care făceau parte, a explicat liderul PAC.

"Alianța Civic-Liberală nu mai există pentru PAC, a declarat, președintele partidului, Nicolae Manolescu. ***"Alianța Civic-Liberală este zero",*** apreciază Manolescu, completînd că nu mai poate fi vorba în acest moment de unificare liberală. Președintele PAC nu a uitat să reamintească că PAC a fost inițiatorul alianței și tocmai acest partid este primul care nu mai face parte din ea. PAC nu va mai participa la ședințele ACL, deoarece "nu mai are sens". **(Mediafax)**

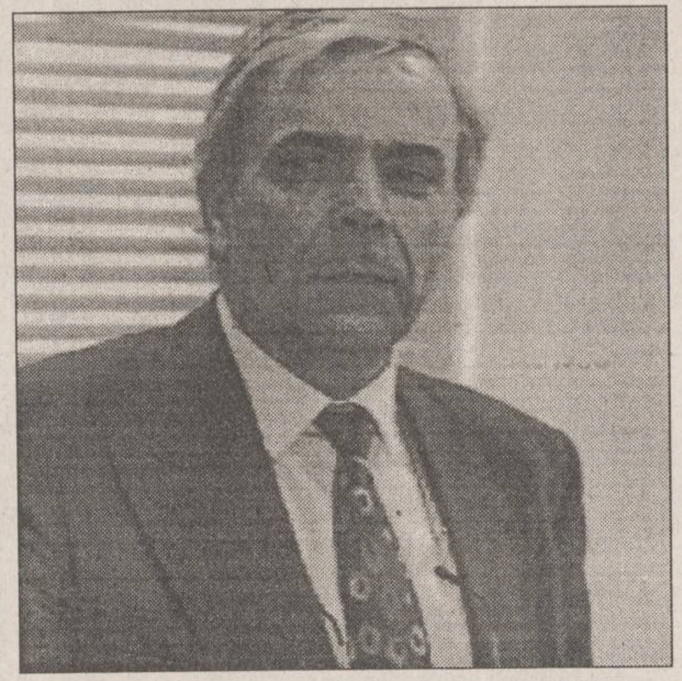

La dezbaterea Legii insolvabilității comerciale

Camera Deputaților l-a înfrînt pe Mircea Coșea

Ieri, 16 martie, ***a început, în Camera Deputaților, dezbaterea generală și pe articole a Legii insolvabilității comerciale.*** Adoptarea acestei legi, privatizarea băncilor comerciale cu capital de stat și adoptarea legii privatizării sînt condițiile prevăzute în ***memorandumul semnat de FMI și de Guvernul României.*** Deoarece Banca Mondială și FMI ***au hotărît să nu mai acorde împrumuturi guvernului Văcăroiu*** pînă cînd nu vor exista semne clare că în România a fost declanșat procesul de privatizare, coaliția majoritară a fost nevoită să accepte amendamente venite în ultimul moment. Astfel, ***Mircea Coșea,*** ministru de stat, responsabil cu reforma, a propus Camerei Deputaților mai multe amendamente, dintre care cel mai important vizează includerea regiilor autonome între întreprinderile care fac obiectul legii. Coaliția guvernamentală, încercînd să pună de acord argumentele FMI și sentințele protecționiste ale Guvernului față de regiile autonome, a respins sugestia FMI de a include regiile autonome în articolul 1. La rîndul său, Guvernul a prezentat un amendament care intră în dispozițiile finale și care prevede, contrar cererilor FMI, că regiile autonome beneficiază în continuare, de un regim special. Potrivit Radio BBC, ***procedurile din lege care merg pînă la declararea falimentului se suspendă față de întreprinderile cu capital majoritar de stat*** sau față de regiile autonome, pentru care Guvernul a instituit proceduri speciale de supraveghere financiară. Este vorba despre intrarea în vigoare a Ordonanței 13 prin care Guvernul protejează toate întreprinderile de stat, inclusiv regiile autonome. De cealaltă parte, opoziția a subliniat că insolvabilitatea comercială nu înseamnă, automat, intrarea în faliment și a atras atenția că obiectul legii ***(reorganizarea întreprinderilor cu scopul de a le salva),*** dovedește intenția Guvernului de a menține la suprafață întreprinderi nerentabile. De asemenea, juriștii opoziției au menționat că a acorda întreprinderilor debitoare, ce nu mai rezistă financiar, dreptul de a ataca deciziile judecătorești pe toate căile legale, inclusiv prin recurs la Curtea Supremă, înseamnă că aceste întreprinderi pot amîna și creditorii, și falimentul, pentru o perioadă de timp nelimitată. **(Monica TOMA)**

Ministrul de Stat pentru Privatizare s-a străduit să impună prevederile acordului cu FMI

Semnarea Tratatului de bază româno-ungar a fost amînată

■ *cauza o reprezintă articolul 15 privind drepturile minorităților naționale*

În ciuda ***"progreselor notabile",*** evocate de Ministerul Român de Externe, negocierile privind ***tratatul politic româno-ungar se află în impas.*** După ce întîlnirile la nivel de experți nu s-au finalizat cu un rezultat concret, a fost rîndul miniștrilor de Externe - ***Teodor Meleșcanu și Laszlo Kovacs*** - să încerce definitivarea tratatului. Negocierile au început ieri, la orele 9,00, iar șeful diplomației ungare a prezentat trei variante privind formularea articolelor asupra drepturilor minorităților. ***Nodul gordian îl reprezintă articolul 15, privind drepturile minorităților naționale,*** în general, și posibilitatea lor de a se organiza în structuri locale autonome, în special. Budapesta insistă asupra includerii acestei prevederi în textul tratatului, invocînd Recomandarea 1201 a Consiliului Europei, iar Bucureștiul consideră Recomandarea ca fiind depășită, recunoscînd ca valabilă juridic doar ***Convenția-cadru a CE privind minoritățile naționale.***

Pe de o parte, președintele Comisiei Europene, ***Jacques Santer,*** alți primi-miniștri ai țărilor vest-europene au adresat ***mesaje către București și Budapesta, îndemnînd la finalizarea negocierilor,*** deoarece Conferința de la Paris se apropie, iar miza este Pactul de Stabilitate în Europa, propus de primul-ministru al Franței, Edouard Balladur.

Mircea Geoană, purtător de cuvînt al MAE, a sugerat că Bucureștiul are în mînecă și variante de criză, dar a admis că tratatul este unul din punctele importante ale Conferinței.

Pe de altă parte, săptămîna trecută, aliații PDSR au avertizat că un tratat cu Ungaria, care nu ar corespunde interesului național, ar putea duce chiar la ***căderea guvernului Văcăroiu.*** Președintele Ion Iliescu a declarat ieri că o întîlnire între partidele din arcul guvernamental privitoare la ***oportunitatea semnării tratatului româno-ungar "nu este necesară",*** condamnînd felul în care unii dintre liderii acestor partide au înțeles ***"să pună problema discutării tratatului".***

"Dacă în documentele tratatului bilateral nu vor figura garanțiile părții române în ceea ce privește retrocedarea averilor Bisericii Catolice, constînd în imobile și terenuri confiscate de regimul comunist, atunci va trebui să afirmăm că, prin semnarea tratatului, nu vor fi asigurate condițiile exercitării dreptului la învățămînt, publicații și cultură în limba maternă", au subliniat episcopii Bisericii Catolice din Satu-Mare, Oradea, Alba-Iulia și Timișoara, prezenți la Budapesta, la invitația secretarului de stat pentru minorități, Csaba Tabadji.

Cei doi miniștri de Externe au anunțat ieri că tratatul româno-ungar nu va putea fi semnat înainte de 21 martie. ***"Am căzut de acord cu colegul meu, domnul Kovacs, că răstimpul prea scurt pe care îl avem pînă la reuniunea de la Paris ne pune în imposibilitatea de a ne încheia, cu succes, misiunea",*** a declarat Teodor Meleșcanu. La rîndul său, Laszlo Kovacs a adăugat pe lista problemelor litigioase dreptul la libera utilizare a limbii materne în relațiile au administrația publică, dreptul de a crea partide politice proprii, acordarea de compensații pentru bunurile bisericești confiscate de regimul comunist, precum și chestiunea mecanismelor de supraveghere a implementării prevederilor Tratatului, despre care Teodor Meleșcanu a declarat că sînt "doar diferențe de interpretare". **(Mirela ANTONIU)**

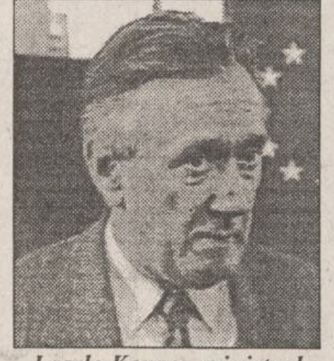

Laszlo Kovacs, ministrul de Externe al Ungariei

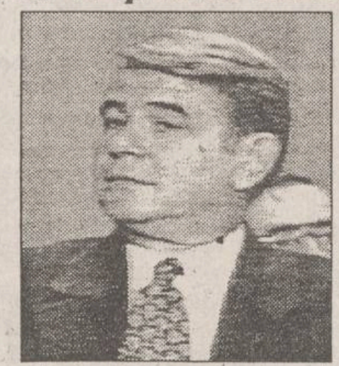

Teodor Meleșcanu, ministrul de Externe al României

Comisia parlamentară ce anchetează afacerile cu apartamente tergiversează prezentarea raportului

■ *pe lista celor incriminați figurează Oliviu Gherman, Adrian Năstase, Dan Mircea Popescu, Vasile Văcaru și Viorel Hrebenciuc*

Comisia parlamentară care anchetează modul în care au fost acordate locuințele unor demnitari, deși ***trebuia să prezinte raportul final pe 15 martie,*** a cerut Parlamentului acordarea unui ***nou termen,*** respectiv, ***30 aprilie.*** Ion Duțu, deputat PRM, președintele comisiei "Apartamentul" a declarat pe 15 martie, postului radio BBC, că ***"afacerea implică unele din cele mai înalte vîrfuri ale clasei politice".*** Membri ai comisiei au precizat că printre cei peste 100 de demnitari vizați se numără ***Oliviu Gherman,*** președintele Senatului, ***Adrian Năstase,*** președintele Camerei Deputaților, ***Dan Mircea Popescu,*** ministrul muncii și protecției sociale, ***Vasile Văcaru,*** șeful senatorilor PDSR, fiul mai mic al acestuia, ***Viorel Hrebenciuc,*** secretarul general al Guvernului. Referindu-se la cererea președintelui Comisiei de acordare a unui nou termen pentru depunerea raportului final, ***Ioan Drăghia,*** deputat socialist, a opinat că ***"puterea s-a speriat de lucrarea afacerii «Apartamentul» și încearcă să o îngroape amînînd dezbaterea raportului pînă în sesiunea parlamentară de toamnă".***

Viorel Hrebenciuc este unul din cei implicați în afacerile cu apartamente

financiar

monitorul

Cursul de referință al BNR valabil pentru 17-19.03.1995

1 USD = 1836 lei

1 DM = 1317 lei

În 1994

Deficitul bugetar a atins 2,07 mii de miliarde lei

Deficitul bugetului de stat pe anul 1994 a atins ***2,07 mii de miliarde de lei,*** depășind cu 316 miliarde de lei deficitul estimat în legea bugetului de anul trecut, relevă datele oficiale publicate miercuri, citate de REUTER. ***Banca Națională a României*** a informat în buletinul său lunar că datele preliminare indică un deficit al bugetului de stat de 2,07 mii de miliarde de lei pentru 1994. În Legea bugetului pe anul 1994, deficitul bugetului de stat a fost estimat la 1,75 de mii miliarde de lei. BNR a precizat că aceste date au fost furnizate de Ministerul Finanțelor și de Comisia Națională pentru Statistică.

În anul 1995

România poate exporta produse industriale în valoare de circa 6 miliarde dolari

Ministerul Industriilor estimează, pentru 1995, un volum de export în valoare de ***6 miliarde dolari*** al agenților economici din industrie, a declarat ***Traian Brânzaru***, director general în cadrul Ministerului Industriilor. Principalele mărfuri exportate, în anul 1994, au fost produsele textile și confecțiile (***24,3%***), articolele de pielărie și încălțăminte (***17,6%***) și produsele metalurgice (***15,1%***). Pe zone geografice, principalii importatori de produse românești au fost țările din Europa (***67,5%***), din care ponderea principală o dețin țările din Uniunea Europeană (***46,3%***).

În perspectiva aderării la Uniunea Europeană

Țările est-europene se confruntă cu mari dificultăți în restructurarea economică

Țările din Europa de Est întîmpină mari dificultăți în eforturile de restructurare economică, în perspectiva aderării la Uniunea Europeană, se arată într-un raport publicat de Comisia Europeană, citat de REUTER. Studiul consideră că eforturile acestor țări sînt îngreunate în special de reținerea companiilor comunitare de a investi masiv în regiune. Raportul comunitar s-a referit la ***Polonia, Ungaria, Republica Cehă, Slovacia, România, Bulgaria, Slovenia și cele trei țări baltice, Estonia, Letonia și Lituania.*** Ungaria și Polonia au înaintat în aprilie 1994 cererile formale de aderare la Uniunea Europeană, iar celelalte țări și-au exprimat în mai multe rînduri intenția de a adera la instituțiile comunitare. Comisia Europeană consideră că aceste țări au nevoie de investiții străine, transferuri de tehnologie și de cooperare cu firmele occidentale, pentru ca economiile lor să devină compatibile cu aderarea la UE. ***"Privatizarea în industrie, procesul de restructurare și modernizare nu vor avea succesul scontat fără o mobilizare a capacităților industriale și investiționale ale UE, fără transferul de tehnologie și de know-how"***, se arată în studiul Comisiei Europene. Raportul citat precizează, de asemenea, că obstacolele administrative sînt adeseori responsabile pentru lipsa de dorință a firmelor occidentale de a investi în Europa de Est, unde ***Polonia, Ungaria și Cehia și-au luat, din acest punct de vedere, deja partea leului.***

NECAZURILE AGENȚILOR ECONOMICI

Începînd cu numărul viitor al săptămînalului **MONITORUL FINANCIAR**, vom inaugura o rubrică specială, adresată agenților economici, în care vom prezenta dificultățile legate de modul de aplicare a legislației, întîmpinate de firmele din Iași, piedicile birocratice la toate nivelele etc. Pornind de la sesizările agenților economici, redactorii săptămînalului **MONITORUL FINANCIAR** vor declanșa anchete publicistice pentru elucidarea situațiilor apărute și vor încerca să obțină răspunsuri la problemele puse în discuție, de la oficialitățile competente. Așteptăm scrisorile d-voastră pe adresa cotidianului **MONITORUL**, cu specificația **"Pentru Monitorul Financiar"**.

CURSUL DE SCHIMB AL PRINCIPALELOR VALUTE
VALABIL PENTRU DATA DE 16-03-1995

Casele de schimb valutar	DOLAR SUA			MARCA GERMANĂ		
	C	V	CS	C	V	CS
BANCA AGRICOLĂ Tel. 112627	1950	1990	0%	1350	1400	0%
BANCA ROMÂNĂ pentru DEZVOLTARE Tel. 211340	1925	1990	0%	1368	1414	0%
BANCA ROMÂNĂ de COMERȚ EXTERIOR Tel. 145555	1920	1960	0%	1364,12	1392,54	0%
BANCA DACIA FELIX Tel. 145125	2075	2170	0%	1378	1470	0%
CREDIT BANK Tel. 117591	2080	2140	0%	1370	1390	0%
Casa de schimb "EDMOND" Tel. 115309	2080	2184	0%	1410	1480	0%
Casa de schimb "HIGECO" Tel. 112035	2065	2149	0%	1410	1469	0%

RADIO NORD EST IASI
72,44 FM - STEREO

În curînd
la RADIO NORD EST
se va relua emisiunea
PE DIRECT

RADIO NORD-EST IAȘI
72,44 FM - STEREO

TOP 10
Ediția 56
1→ 1. Piece Of My Heart - JANIS JOPLIN
4↑ 2. Lola - THE KINKS
5↑ 3. Hello, I Love You - THE DOORS
6↑ 4. Yellow River - CHRISTIE
9↑ 5. The Wind Cries Mary - JIMI HENDRIX
2↓ 6. Tutti Frutti - LITTLE RICHARD
3↓ 7. Ruby Tuesday - MELANIE
NE 8. Colours - DONOVAN
NE 9. Seasons In The Sun - THE FORTUNES
NE 10. Travelling Band - CREEDENCE CLEARWATER REVIVAL
Propuneri
1. My Old Man's A Dustman - L. DONEGAN&HIS SKIFFLE GROUP
2. Wild Thing - THE TROGGS
3. Time Of Season - THE ZOMBIES
REALIZATOR: SANDI LEONTIEȘ

SAFI SA
SOCIETATEA DE ASISTENȚĂ FINANCIARĂ ȘI INVESTIȚII
FINANCIAL SERVICES AND INVESTMENT COMPANY
Sunați acum la 117596
FONDUL MUTUAL AL OAMENILOR DE AFACERI
Datele la zi valabile începînd de LUNI, 13 martie 1995.
Număr C.I. în circulație: tip A 179.743
tip B 265.407
Activul net: 89.332,4 milioane lei
Valoarea la zi a Certificatelor de Investitor (C.I.):
tip A: 363.000 lei (Valoarea precedentă 353.000 lei)
tip B: 90.750 lei (Valoarea precedentă 88.250 lei)
Puteți cumpăra certificate de investitor, zilnic, între orele 9,00 - 18,00 (sîmbătă, duminică închis), de la Biroul SAFI:
Casa Modei (mezanin) Telefon 117596
Biroul SAFI Iași practică cel mai mic comision

↗ de la AEROSMITH
la ZZ TOP
↗ de la BLUES la ROCK
↗ de la METAL la RAPP
Cele mai ieftine
COMPACT-DISCURI
din Iași,
la prețul de numai 14.000 lei!
TELEFONAȚI ACUM PENTRU CD-UL PREFERAT, LA 211570 (ORELE 10⁰⁰-18⁰⁰)
Radio NORD-EST va difuza zilnic piese de pe CD-urile din această colecție.

BMJ
Ediția în limba română
Vă puteți abona acum la
cea mai prestigioasă
revistă medicală
din lume
la adresa:
EDIT DAN
PO Box 209
6600 IAȘI
Fax: 032/211685 Tel.: 032/124646

SAFI SA
SOCIETATEA DE ASISTENȚĂ FINANCIARĂ ȘI INVESTIȚII
FINANCIAL SERVICES AND INVESTMENT COMPANY
? FONDUL PRIVAT DE ACUMULARE ȘI PENSII SAFI ?
De ce acest nou produs al SAFI S.A. se numește FOND PRIVAT DE ACUMULARE ȘI PENSII SAFI (FPAP-SAFI)?
Răspuns:
• Fondul se numește de ACUMULARE deoarece contribuțiile periodice pe care le veți depune cu persoană fizică-investitor se vor acumula împreună cu veniturile capitalizate (venituri rezultate în urma investițiilor făcute de SAFI S.A.) pînă la o dată stabilită de Dvs.
• Fondul se numește de PENSII deoarece la sfîrșitul perioadei de constituire, în calitate de posesor al acestuia aveți posibilitatea de a cere ca SAFI să vă gestioneze în continuare fondul, plătindu-vă lunar o sumă fixă-Pensie Privată-stabilită de comun acord între SAFI și Dvs.
Biroul SAFI Iași - Casa Modei (mezanin)
Relații la telefon 032/211727

Briceag de supraviețuire
VICTORINOX
Swiss Army Knife
Un produs de succes al armatelor occidentale.
Fabricat în Elveția din oțeluri de cea mai bună calitate!

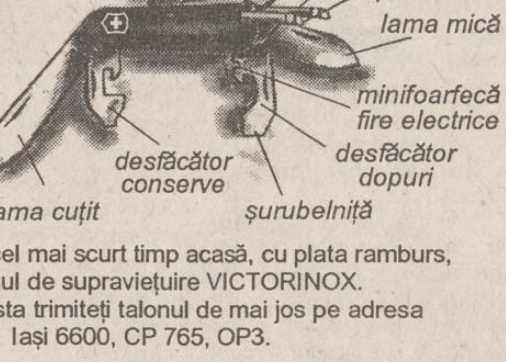

Puteți primi în cel mai scurt timp acasă, cu plata ramburs, briceagul de supraviețuire VICTORINOX.
Pentru aceasta trimiteți talonul de mai jos pe adresa Iași 6600, CP 765, OP3.
Doresc să primesc briceagul de supraviețuire elvețian
VICTORINOX
în cantitate de ...... bucăți.
Numele .... Prenume ....
Adresa .... Tel. ....
Mă oblig să achit ramburs suma de 68.500 lei (care include TVA) pentru fiecare bucată comandată și să suport taxele poștale aferente.
Data .... Semnătura ....

EDITORIAL

Intrarea Ungariei în Europa trece pe la București și Bratislava

Cristian RACU

Ieri dimineață, printr-un comunicat oficial, semnat de către miniștrii de Externe ai României și Ungariei, Teodor Meleșcanu și Laszlo Kovacs, s-a anunțat oficial că nu este posibilă semnarea tratatului politic de bază dintre cele două țări înainte de 20 martie, data începerii Conferinței asupa stabilității în Europa, de la Paris. Prin acest comunicat s-au distrus toate eforturile depuse de către diplomații români, maghiari și slovaci de încheiere a unui sistem de tratate bilaterale între aceste țări central-europene, care să asigure un cadru de securitate și stabilitate în această zonă destul de tulburată de conflictul din fosta Iugoslavie. Acest eșec va conduce, inevitabil, la o amînare a procesului de integrare a celor trei țări în structurile economice și militare ale Europei Occidentale, întrucît condiția realizării unor tratate de prietenie cu țările vecine este esențială pentru accederea în Uniunea Europenă și în NATO.

Principala cauză a acestor eșecuri o constituie ezitarea Ministerului Afacerilor Externe de la Budapesta în a negocia problemele sensibile pe care Ungaria le are cu vecinii săi, și anume problema minorităților maghiare din România și Slovacia. Alimentate de către fostul guvern de dreapta, condus de Joszef Antal, organizațiile politice ale acestor minorități au încercat mereu să-și rezolve propriile probleme prin intremediul Budapestei, care ar fi trebuit să exercite presiuni asupra Bucureștiului și Bratislavei în vederea acordării de drepturi etnicilior maghiari din aceste țări. Ori tocmai problema acestui suport politic și moral pe care guvernul ungar îl acordă unor partide politice din afara țării a fost intrepretată de vecinii lor ca fiind un amestec în treburile interne ale acestor țări și a fost propusă mereu drept condiție de bază în declașarea negocierilor privind tratatele politice de bază. Mult timp problema a fost tergiversată de către Laszlo Kovacs întrucît, în opinia sa, nu exista un cadru legal pe plan internațional care să reglementeze problema minorităților naționale și a relațiilor acestora cu țara de origine, și s-a făcut mult caz de faptul că prin încălacarea drepturilor acestor minorități maghiare se încalcă Convenția Europeană a Drepturilor Omului, ce prevede dreptul individului de a se asocia și de a avea învățămînt în limba maternă.

Odată cu semnarea Convenției Europene privind Minoritățile de către guvernele român și slovac, acest subiect a devenit caduc și guvernul maghiar a trebuit să caute noi argumente pentru a face față presiunilor crescînde ale Bucureștiului și Bratislavei, pe de o parte, dar și ale opoziției parlamentare de la Budapesta. Diplomații țărilor vecine au sugerat mai multe variante de ieșire din impas a negocierilor celor două tratate, prin luarea în considerare a Recomandării 1201 a Consiliului Europei care prevedea o soluție de compromis. Partidul de opoziție din Ungaria s-a grăbit să reclame că această propunere este o nouă conspirație intrenațională împotriva țării lor ce ar conduce-o într-o situație asemănătoare cu cea de după Tratatul de la Trianon, multiplicată de această dată cu doi, întrucît este vorba de cedarea unor drepturi ale maghiarilor din Slovacia și România.

În această situație, s-ar părea că premierul Gyula Horn este cu spatele la perete, avînd de ales între rezolvarea problemelor cu vecinii urmată de intrarea rapidă a Ungariei în toate structurile Europei Occidentale și alternativa trenării rezolvării acestor probleme doar de dragul de a nu se abate de la linia naționalistă promovată guvernul anterior, caz în care economia țării ar intra într-o criză profundă datorată lipsei de capital extern care să o susțină. Se pare că, deocamdată, a fost aleasă cea de-a doua soluție. Acest lucru nu face decît să saboteze toate eforturile ce au fost depuse prin intermediul grupului de la Vișegrad și să amîne pînă la data semnării tratatelor de prietenie cu România și Slovacia orice tratative de primire ca membru cu depturi depline în Uniunea Europenă și NATO. ■

CAFEAUA DE DIMINEAȚĂ

Un mare gazetar al Iașului: Emil Serghie

Aurel LEON

În timp ce consacrarea unui scriitor poate veni de la o singură operă, cea a unui gazetar e strict legată de activitatea cotidiană, semnătura din rubrică fiind o prezență pe care cititorul o consideră obligatorie. În momentul cînd ea dispare, cariera gazetarului a apus, rămînînd o amintire de arhivă. Probabil numai din cauza acestei arderi scurte, condeierul din presa efemeră e mereu în luptă cu ceva, încrucișînd spada cu aceeași spontaneitate și pasiune pentru o problemă de politică externă ori spre a apăra onoarea vreunui cetățean jignit în autobuz. Un asemenea spadasin brav și elegant în fandările sale stilistice a fost, în lunga-i și bogata-i carieră ziaristică, Emil Serghie.

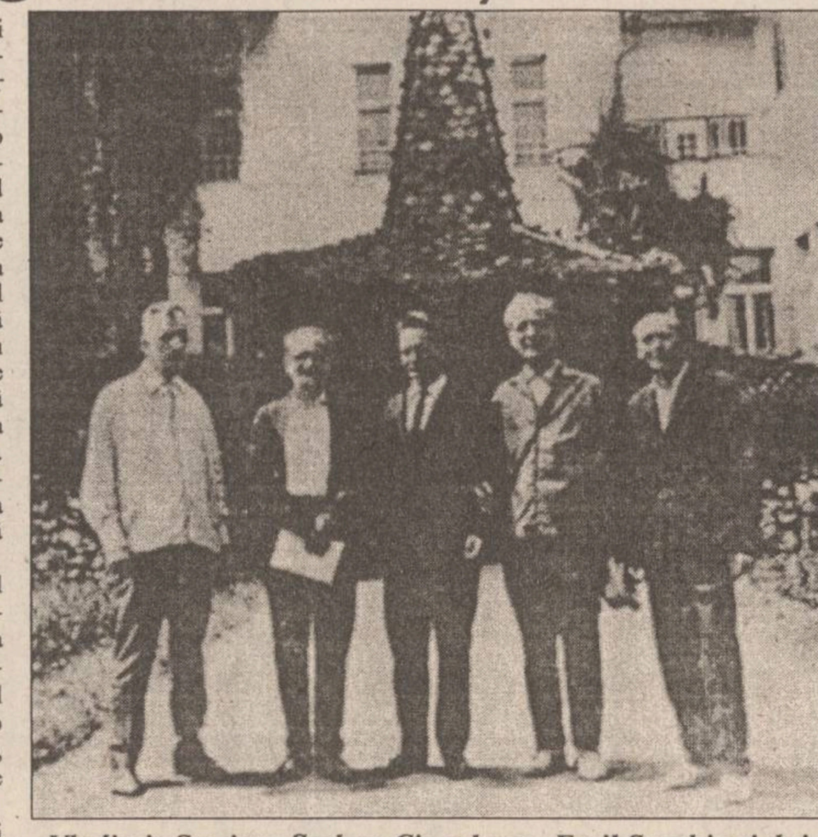

Vladimir Streinu, Șerban Cioculescu, Emil Serghie și doi reprezentanți ai instituțiilor locale de cultură (Sf. Gheorghe, 9 august 1970)

Iașul l-a cunoscut prin articolul său de fiecare dimineață, așa-numitul cursiv de la pagina a doua a ziarului “Lumea”. În marasmul cancanurilor politice și în mișmașul patimilor mărunte, rubrica sa era o fereastră cu străvezii perdele de vis, deschisă spre cultură, spre artă, spre frumos.

Elevată ca ținută, demnă și totodată umană, cu risipă de informație obținută prin lectură temeinică și cu sclipiri scurte de floretă ageră, proba sa era asemeni omului: întotdeauna elegant, distins, autocontrolat pînă la amănunt, zîmbitor, ironic și lucid. Așa a trecut Emil Serghie prin presa ieșeană din perioada postbelică, așa a fost și în cea bucureșteană, după ce a părăsit Iașul. Exigent, n-a publicat decît un volum de “Poeme”, tribut al romantismului tineresc (1924). În rest, doar traduceri din limba franceză, realizate cu acuratețe și bună stăpînire a frazei (“Scrisorile” lui Van Gogh, “Aurélien” de Aragon, “Cu dragostea nu-i de glumit” de Alfred de Musset etc.). Ca director al Teatrului Național din Iași în perioada 1933-1937, Emil Serghie a adus un spor de prestigiu instituției, prin contopirea ziaristului cu destinul scenei de care se ocupase în cronici.

Modest, deși în sine orgolios, Emil Serghie rămîne modelul ziaristului democrat intransigent, care a suportat cu demnitate perioada lagărului politic, după cum a refuzat cu modestie să-și adune în volume sutele de eseuri și articole semănate în zeci de ziare și reviste.

Desigur, e păcat că n-a făcut-o, dar altfel n-ar fi fost el, mai marele nostru coleg de breaslă, luat model de comportare ca om și de atitudine ca pană.

Absolvent de seminar, Emil Serghie nu se considerase apt de a îmbrăca rasa clericală, dar rămăsese un însigurat - un fel de monah în locuința-i tristă din Albineț. Arbitru al eleganței din tagma lui Topîrceanu, holtei convins, Emil Serghie păstra o discreție desăvîrșită asupra vieții lui din afara redacției, neparticipînd la șueta de cafenea sau la obișnuitele libațiuni de restaurant.

Venind Victor Iamandi ministru, Emil Serghie a fost numit director al Teatrului Național din Iași, în post vacant, suplinit de G. Topîrceanu.

Se zice că Al. Davila, intransigentul, afișase pe ușa biroului directorial de la Teatrul Național din București: “Inutil a se purta amabil cu directorul, pentru că e decis să nu-și ia amantă din personalul teatrului”. Emil Serghie n-a pus un asemenea anunț, dar s-a comportat la fel, păstrînd o “prietenie rece și egală” tuturor. Partidului liberal nu i-a făcut decît două concesii neoficiale: un număr din revista “Teatrul” dedicat lui Victor Iamandi și numirea preotului Cezar Vuza... confesor al teatrului.

Cu privire la funcția preotului Vuza, ea a început sub cele mai bune auspicii. Actorul N. Șubă trimite un bilet la teatru că e pe moarte și nu poate veni la repetiții.

Primind misiva, Emil Serghie nu trimise un medic, ci pe popa Vuza, ca să-l spovedească pe... muribund. Or, confesorul nu ducea nici el la ureche. Drept care, din una din alta, se încinse un chef... creștinesc la cîrciuma lui Chirilă din Tătărași. A doua zi, confesorul își declină competența în materie de spovedit actori, deoarece serviciul din ajun îl costase vreo două sute de lei. Doar nu era să plătească bietul Șubă, aflat pe patul morții! Destul că s-a ales din partea directorului cu trei zile din salariu, deoarece Emil Serghie nu era Topîrceanu.

Emil Serghie a introdus o disciplină severă și a fost primul director care se interesa și de ținuta actorilor în oraș, pretinzîndu-le să fie în orice ocazie eleganți, distinși, să impună prin vestimentație. Cînd teatrul se afla în turneu, obliga trupa să facă plimbări prin orașul respectiv, toți îmbrăcați impecabil. Considera că e cea mai bună reclamă pentru reprezentații, și nu greșea.

Emil Serghie, occidental în ziaristică, exigent cu meseria lui, dorea tocmai îndepărtarea complexului de provincialism și menținerea teatrului pe podium de Național, mai ales că în acei ani mai dăinuia mult din “climatul moldovenesc”.

După ce ziarele ieșene au fost suspendate de legionari, fiecare dintre noi și-a căutat vreun rost, să aibă cu ce trăi. Eu am fost concentrat și, oricum, aveam solda de ofițer. Am scos apoi ziarul “Prutul” împreună cu Gh. Stati, în editura lui Atanasie Gheorghiu, și am adunat acolo toate condeiele prigonite de legionari, fără vreo deosebire de rasă. Singur, Emil Serghie n-a venit.

Au trecut anii, începusem să sciur “Umbre”. Am publicat la un moment dat unele pagini în “Iașul literar”. Fiind vorba de Panait Istrati, am reprodus, între altele, o scrisoare a sa din 1932, cu privire la Bacovia, adresată ziarului “Lumea” din Iași. Emil Serghie a trimis din București o scrisoare la revistă, precizînd că scrisoarea îi era adresată lui, personal, și nu redacției. Drept care, în volum, am specificat că adresantul era Emil Serghie, redactorul șef al ziarului “Lumea”, deci și una și alta.

Și iar au trecut anii.

La Piatra-Neamț, mă întîlnesc cu prof. Const. Turcu, om vîndut depotrivă arhivelor și noutăților. Zîmbind cu înțeles, profesorul îmi povestește că într-un sat de pe Tarcău a avut loc o întîlnire de promoție mai rar de văzut. S-au regăsit șase preoți trecuți de octogenat și un mirean, coleg de seminar cu ei. Au făcut în sobor slujbă întru mulțumire că au ajuns această vîrstă a prorocilor. Preoții oficiau cu patos de zi mare, mireanul îi urmărea amuzat.

Apoi, Constantin Turcu a plecat mai departe, plimbînd cu pași mici o servietă mare. Stînd în parcul orașului Piatra, mi-am închipuit scena de la Tarcău. Cred că împietritul mirean din strană a tresărit totuși cînd s-a pomenit despre nevoia de a ne umili. Altfel n-ar fi fost robul mîndriei, Emil Serghie. ■

POLIGON

Praf în ochii noștri

Dorin SPINEANU

Cu mare cheltuială de energie intelectuală, pe un ton care se vrea ferm, dar e oarecum blegos, ***SRI*** încearcă să-și dreagă imaginea cu busuiocul unei unice destituiri - un anume domn Chirilă, tip abuziv chiar și cu propria-i instituție! Ei, dar dacă Răzvan Ungureanu măcar are satisfacția de a-și ști torționarul tras pe linie moartă, Patapievici a rămas cu ochii în Soare pentru că nu se cade să se boțească ce are dom' Iliescu mai scump pă lume: ***SPP***-ul adică. Iar destituirea de la Iași mi se pare praf în ochi, uite, dacă ceva e real, îi dăm afară de nu se văd, pare a ne spune Măgureanu, deci, prin ricoșeu, cazul Patapievici nici nu există! Frumoasa judecată dantelată face desigur cinste unui ***serviciu secret***, dar jignește nițel inteligențele speculative pentru că pleacă de la premisa falsă că diversiunea va ține. Nu ține! A fost 15 martie și toată presa a stat cu ochii pe Ardeal și... SRI. Cum în Ardeal nu s-a întîmplat nimic, SRI-ul a rămas în atenția ziariștilor, ca întotdeauna, după cum și ziariștii sînt în atenția SRI-ului într-o reciprocitate înduioșătoare.

Să lăsăm însă, pentru moment, ***Academiei Cațavencu***, pe dl. Măgureanu și instituția pe care o tutelează și să revenim la oile noastre din urbea Iași căci și aici se întîmplă cîte ceva, mai ales cînd se găsește cîte-un “glumeț” care-a sărit gardul Socolei să-și manifeste pasiunea pentru telefoane și bombe. Am cetit și eu ***“Monitorul”*** și-am rămas impresionat de rapiditatea intervenției poliției, armatei și mult citatului SRI. Din păcate, într-o zi, chestia cu bombele nu va mai fi o simplă gogoriță pentru că sîntem foarte slab apărați în partea dinspre Est. Vin frățiorii noștri de dincolo de Prut cu un bagaj de cunoștințe războinice de te ia cu răcori - pentru unii dintre aceștia a lua viața unui om sau a mai multora nu înseamnă nimic. Băieții sînt căliți în luptele din Afganistan, au făcut mercenariat prin mai toată fosta ***Uniune Sovietică*** și acum, cu arme și bani, ne învață ei ce înseamnă mafia. Fără un control vamal strict, am fript-o - chiar sărim în aer! Să mai lăsăm naibii sintagmele pleoștite de tipul “frații noștri” și să băgăm control sever, că acuși-acuși n-o să mai putem ieși din casă. Aș vrea ca și cei de dincolo de gîrla Prut să înțeleagă: nu omul cinstit e supus controlului (n-are a se teme), ci jigodia mafiotă, că nouă ni-i frică de armele albe ori de foc, de droguri și prostituție, de încercări de intimidare, de răpiri și șantaje. Vrem să trăim cumva mai ca-n miezul Europei și nu la poalele ei destul de mizere și zdrențuite.

Aș vrea să închei pe un ton mai optimist, dar n-am cum s-o fac: afară-i urît, în casă-i frig, zăpada asta murdară îmi îngheață direct în plămîni. Noaptea, haitele de cîini vagabonzi brăzdează orașul și urletul lor sinistru amplifică senzația că totul a scăpat de sub control, chiar și aceste cuvinte... ■

UNGHIUL DE TRAGERE

Buna credință se ascunde

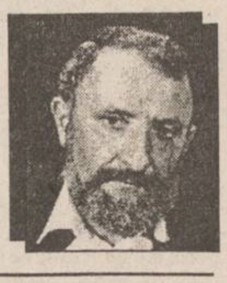

Val CONDURACHE

Gazetarul de meserie are avantajul rubricii pe care o susține. El reprezintă opinia publică și-n numele ei poate face apel la justiție. Justiția, însă, nu condamnă toate păcatele omenești, iar pe acelea pe care le tolerează, fără a le acorda nici o amendă, le sancționează presa. Individul care scapă de urmărirea penală sau civilă poate să cadă victimă presei și oricît de puțin le-ar păsa oamenilor de opinia publică, undeva, ceva îi zgîrîie pe suflet atunci cînd comunitatea mai mare sau mai mică în care trăiesc își face o imagine proastă despre persoana lor. Asta, pentru că fiecare om, ca să se iubească pe sine, are nevoie să se lase iubit de ceilalți. Cine trece peste toate aceste scrupule este deja un bandit. Dar majoritatea nu e alcătuită din bandiți, ci din oameni cu prejudecăți, cu suflet mic-burghez, tremurînd ca trestia la gîndul că familia, constituită din copii, nepoți, strănepoți, veri, verișoare, cumnați, își va pierde respectul fată de onorabila persoană pe care cel în cauză o reprezintă. Cine dracu' se lasă impresionat de judecata vecinului, colegului, partenerului de afaceri? La noi, familia și cei apropiați ei sînt singura instanță morală, chiar și atunci cînd trăiesc pe picior mare, grație porcăriilor pe care tu le faci și le asumi de unul singur.

Aceeași familie, care s-a bucurat de toate beneficiile cît ai fost la putere, se dezice de tine cu ororare cînd ești dat în gît: “Nu ne-am putut imagina că este în stare de una ca asta”, vor zice cu toții, deși știau că tu, cetățean al democrației, te dădeai cu capul de pereți să încalci legea fără să fac pușcărie, numai ca să-i faci pe ei să trăiască mai bine. Cam asta e ecuația moralității la noi.

Cum spuneam, gazetarul își poate permite să se folosească de conversațiile publice, dar și de cele confidențiale. Dacă are un minim de morală în el, se va folosi de toate aceste dicuții neștiute de nimeni pentru a forța pe oameni să renunțe la duplicitatea lor de toate zilele. Cazul cel mai recent, în care, culmea, presa ocrotită de putere l-a apărat pe cel incriminat, a fost acela, de-a dreptul scandalos, în care Sergiu Nicolaescu, membru marcant al Comisiei pentru cercetarea evenimentelor din decembrie 1989, îl acuza pe mult mai tînărul gazetar Sergiu Popescu de lipsă de caracter. Cel din urmă a înregistrat o conversație particulară și a dat-o publicității tocmai ca să dovedească duplicitatea unui parlamentar. Parlamentarul și-a cerut iertare, și-a turnat cenușă în cap, a plîns, a plîns pe umărul puterii și-a fost iertat. A avut, s-a zis, o clipă de rătăcire. Ticălosul era gazetarul care a pus la cale toată afacerea. El a înșelat încrederea parlamentarului. Lucru perfect adevărat. Numai că gazetarul a înșelat un om, ca să poată dumiri cîteva zeci de mii, în vreme ce parlamentarul a înșelat cîteva zeci de mii de alegători, ca să poată mulțumi un singur om (acela fiind el însuși, alesul).

Subiectul e mai vechi. Cînd s-a produs incidentul nu am reacționat pentru că nu știam de unde să apuc subiectul și unde să-l duc. Între timp, purtînd nenumărate discuții particulare și dîndu-le publicității, am constatat că o serie de oameni se feresc a-mi vorbi. Se tem că voi da publicității conținutul discuției noastre. N-aș face-o, în nici o împrejurare, dacă aș vedea că interlocutorul stă neclintit în convingerile lui. Dar cînd îl văd că joacă tot timpul dublu, trăgînd toate avantajele din duplicitatea lui, cum mi-aș putea permite să tac din gură?

Și cu toate că nu-mi place să las impresia că voi păstra secretul ce mi se încredințează pînă în mormînt, cînd văd cîtă lipsă de scrupule se ascunde după buna-credință, nu mă pot stăpîni și-i arăt cu degetul pe toți cei care (ne) mint, prefăcîndu-se a respecta morala cea de toate zilele. Sigur că nu e totul O.K., dar cum să fie cînd unii vor să ne mintă de la obraz (și nu-i putem, “dovedi” cu mijloace corecte), pretinzîndu-ne, peste toate, să le recunoaștem moralitatea? ■

CAPETE DE RÎND

Un scenariu cu Adolf și Laszlo

Nichita DANILOV

Regizorul Lascăr stă singur pe terasa restaurantului “Corso” și bea bere la halbă. Afară e frumos, cer senin, frunze de toamnă.

La ora patru fix, regizorul face un semn spre stradă: cheamă o birjă. Birja sosește: patru cai negri, focoși nechează lîngă masă și bat din copite în ciment. Berea se revarsă din halbă, curge pe jos, iar regizorul Lascăr își trimite acasă pălăria de fetru și bastonul.

Întîi umbra, apoi trupul, spune. Sau poate că invers. Azi cine mai suportă luminile rampei? Melcul Adolf se va bucura. Întotdeauna i-a plăcut să cotrobăie prin garderobă.

Peste pălărie și baston, regizorul așează o coroană mare de flori și panglică albă pe care scrie cu litere aurii: REGRETE ETERNE. NU TE VOM UITA NICIODATĂ. După care mai comandă un rînd de bere.

Unde au mers zece, spune, încape și a unsprezecea. Cifra doisprezece la noi e nefastă. Vom sări direct la treisprezece.

Și varsă a douăsprezecea halbă în cinstea marelui Will, jos, la picioarele mesei.

Cifra doisprezece e a ta, murmură și aruncă halba în stradă.

După o oră, regizorul cheamă din nou birja și își expediază acasă monoclul și mustața.

Adolf nu trebuie lăsat singur, spune. Singurătatea e o boală fără leac. Pălăria însoțește bastonul, iar mustața monoclul. Singurătatea lucrurilor e mai cumplită decît singurătatea ființelor. Adolf știe asta. Spiritul animă corpul, dar unde nu există decît corp, în locul spiritului bîntuie frigul. Lucrurile se acoperă de o sudoare rece, grea, de moarte.

Lîngă monoclu și mustață pune o coroană de flori. Pe o panglică neagră, cu aceleași litere aurii, scrie: RUDELE TALE TE SALUTĂ. NU TE VOM UITA NICIODATĂ. ADOLF & LASZLO.

Regizorul soarbe spuma din halbă, contemplînd un peisaj înghețat cu arbori scheletici, din care vîntul smulge frunze de toamnă și le aruncă pe străzi. Mai face un semn pentru încă un rînd. Apoi, calm, își expediază acasă: cravata, cizmele, fracul, ceasul de buzunar cu capac de argint, cămașa și ciorapii.

Regizorul Lascăr rămîne la masă pînă la ora închiderii localului. La patru dimineața, se ridică în sfîrșit de pe scaunul său și sprijinit de umbra lui Adolf și cea a lui Laszlo se îndreaptă spre casă. În fața lui se întinde un lung convoi mortuar, ce pornește din berăria “Corso”, trece prin centru, o ia spre Tg. Cucului, Podu de Fier, Moara de Vînt și se oprește la poarta cimitirului.

Un convoi de haine înconjoară orașul. O lună plină luminează acest cortegiu ce plutește în ceață la o palmă de caldarîm. În urma lui, regizorul Lascăr merge desculț și cu capul răvășit de vînt.

A trecut și noaptea asta, pînă la ziuă nu mai e mult, spune. Frate Adolf și frate Laszlo, vă mulțumesc că nu m-ați lăsat singur.

Silueta lui albă tremură în urma ultimei birje, în care se lăfăie ceasul lui de buzunar cu capac de argint și urechea sa dreaptă, retezată pînă la rădăcină și învelită într-un ziar.

Arta cere sacrificii, spune. Aici urmăm un vechi și nobil exemplu. Casa noastră este singurătatea noastră. Pe ea intră vîntul... Vom dezgropa capul lui Yorik și-l vom aduce pe scenă. Tinere Adolf, ți-ai însușit bine rolul? Ia spune: “To be, or not to be!” Și, te rog, las-o pe Ofelia în pace! A înnebunit, săraca, de cînd te caută prin șifonier.

Ajungînd în dreptul unui semafor, regizorul își ia rămas bun de la însoțitorii săi și cotește la stînga, spre locuința sa. Adolf și cu Laszlo rămîn pe gînduri un timp, neștiind încotro s-o apuce, și pînă la urmă se agață de ultima birjă, întorcîndu-se în centru.

... În sfîrșit, a doua zi, îl vedem pe regizor stînd la aceeași masă din colț, bînd bere și încercînd să reconstituie evenimentele. Memoria lui e ca un ceas cu nisip pe care calcă cizmele lui Adolf.

Regizorul nu-și mai aduce aminte nimic din ziua precedentă. Și comedia constă în faptul că situația tinde să se repede. Căci, iată-l, a comandat un al treilea rînd de halbe și acum se pregătește să facă un semn birjarului să tragă caleașca lîngă masa sa. Cei doi, Laszlo și cu Adolf, îl aprobă.

Eu pot să exist, spune, chiar dacă memoria mea nu există. Pentru a ne aduce aminte de ziua de ieri, vom relua azi totul de la capăt. Orice zi își are propria sa soartă.

Aceasta e povestirea despre regizorul Lascăr sau, mai bine zis, doar scenariul ei. ■

“Femeia este echilibrul existenței mele”

■ dialog cu romancierul Nicolae Breban

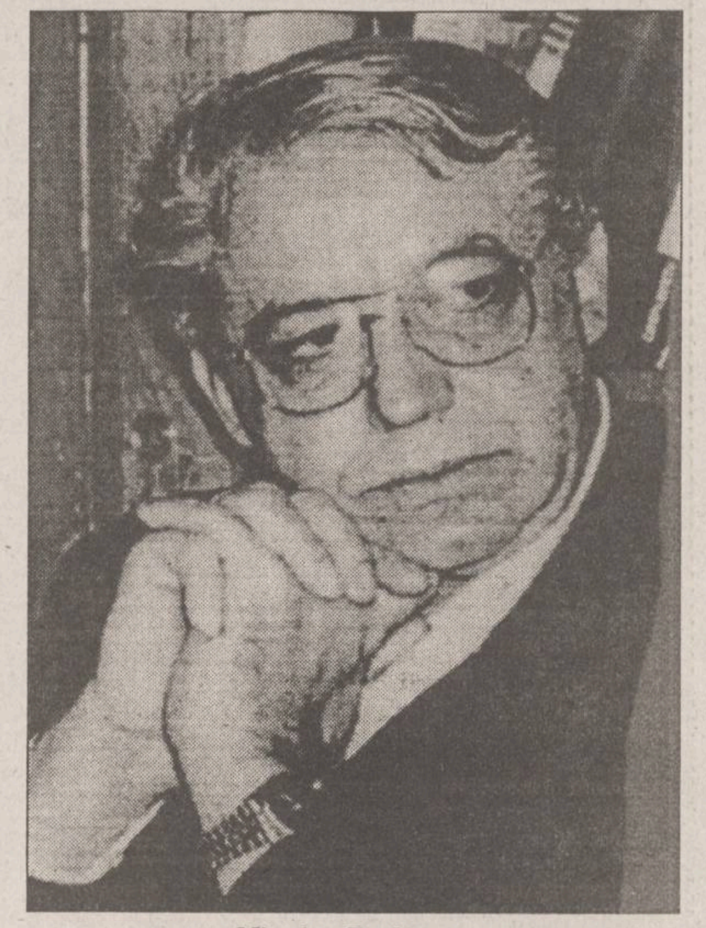

Nicolae Breban

- Vă suspectez că sînteți medieval în privința concepției asupra femeii, vă simt că ați vrea să trăiți într-un timp în care să asediați cetăți, unde se află iubite ale dumneavoastră. Aveți evaziuni de acest fel pe care eu le bănui?

- Nu am nostalgia Evului Mediu. Eu trăiesc în Evul Mediu!

- Așa, începem să ne înțelegem!

- Eu creez în jurul meu un microclimat în care Evul Mediu este actual și eu produc mereu, în momentele esențiale ale mele și în creația mea, stări de acest tip, cum făcea și marele nostru înaintaș Eminescu. Ăsta e romantismul meu profund și, dacă vrei, întîrziat sau inactual. Așa am fost încă din tinerețe - și aici mă întîlneam cu Nichita, amîndoi admiram mult feudalitatea și eram triști de victoria burgheziei și a valorilor sale. De altfel, cînd vei citi cu atenție, odată, “Culoarul cu șoareci” ai să înțelegi asta mai bine. Poate și actorii care-l vor juca vor înțelege foarte bine acel text. La Iași, nu l-au înțeles foarte bine, era și cam precipitat, acolo, la un moment dat, acel polițist. El are un elogiu al feudalității și, în momentul său de nebunie, își propune să lupte pentru a răzbuna valorile feudale. Are o ură mortală contra burgheziei triumfătoare, care, în mod grotesc, se lipește, se suprapune peste ura comuniștilor contra burgheziei.

-Acolo e o evaziune și o falsificare, el încercînd să-și justifice ura comunistă banală, suprapunînd peste ea un model medieval.

- Tirada aceea nu a înțeles-o nimeni pînă acum. Polițistul acela, sub farmecul acelei femei, ca și ceilalți doi, își iese din fire. Acela era un moment de nebunie, de genialitate. Ei nu sînt numai ridicoli, cum au fost jucați. Ei sînt și geniali. Dacă actorii de la Iași, care m-au jucat, ar fi citit mai bine “Bunavestire”, ar fi înțeles replicile și personajele. Tipologia mea e întotdeauna ambiguă, e dublă. Cînd crezi că l-ai prins pe unul într-o postură, el sare în cealaltă. Cînd crezi că l-ai prins pe Grobei în kitsh, el sare, brusc, în formula cealaltă de maestru spiritual și pe urmă sare, din nou, înapoi. La fel și cu cei trei: enchentați, fermecați de această femeie, ei își ies din tipar. Iar acest polițist își iese din tipare, exact cum își iese Grobei din tipar, numai că o face pe un parcurs mult mai mic. Momentul lui de inspirație genealoidă se suprapune peste șablonul comunist, care nu e numai un șablon, e si realitate - comuniștii urau burghezia. Numai că polițistul meu, acel Emil, găsește o justificare formidabilă, istorică, spunînd: “Noi îi vom răzbuna pe prinți, vom răzbuna pe cei care susțineau istoria prin propria lor familie. Pentru că, într-adevăr, feudalitatea ce este? Este o structură imensă socială, eternă în valorile ei, care se sprijină pe sînge, pe onoare. Ei au fost, după aceea, înlocuiți de o altă structură fundamentală, în care s-a propus nu sîngele, nu idealul de familie - marile familii ale Franței sau ale Angliei - ci s-a propus banul. Ori, polițistul nostru simte că a existat în această evoluție istorică o formă a corupției, că banul nu are înălțimea sîngelui și a onoarei feudale. Asta spus în două-trei cuvinte. Dar tirada ar trebui citită ca lumea și înțeleasă. Nu e o simplă caricatură acel polițist. Nu e un simplu zănatec. Și argumentul e teribil de interesant. De altfel, ca să fac o paranteză, el intră în simetrie cu acel discurs al generalului de securitate de la începutul piesei. Și el urăște banul. El nu are entuziasmul și argumentația aceea poetică, feudală a polițistului, dar și el respinge banul. Numai că Emil, respingînd banul, vine cu o justificare istorică, spunînd: “Doamne, de fapt, burghezia e fast și este foarte eficientă, ea ne-a corupt idealurile noastre mari. A corupt toate idealurile noastre, ale familiei, ale societății”. Eu, cînd am scris această tiradă și altele din alte cărți ale mele, am resimțit asta pentru că era o idee a mea din adolescență. Eu trăiesc în valorile medievale.

- V-am ghicit perfect.

- Nu m-ai ghicit, pentru că dumneata ai spus că am nostalgia Evului Mediu. Nu am nostalgia, eu trăiesc în el. Eu nu sînt un nostalgic. Numai Eminescu era nostalgic. Eu trăiesc și creez, în momentele mele de vîrf, creez acele valori. Sub cheia asta, dacă te uiți în cărțile mele importante, ai să vezi că eu creez un astfel de tip de relații. Eu nu pun accentul, în cărțile mele, pe bani, ci pe altceva. Uite, în cheia asta poți să descifrezi toată creația mea. Și ai să vezi că ea stă sub semnul valorilor feudale. Eu nu sînt un cronicar al burgheziei. Poți să fii foarte bun scriitor și drept cronicar al burgheziei. Eu sînt mai aproape de familia lui Faulkner, care, și el, trăiește și creează zone de feudalitate, de onoare, în tot sudul Americii. Toată mitologia faulkneriană e de tip feudal, nu numai pentru că sudul a rămas în urmă. Nu. Pentru că Faulkner trăiește într-o zonă eternă feudală. Și dacă parcurgi celebra carte “Decadența Occidentului” ai să vezi că el constată aceste structuri care sînt de tip istoric: comuna primitivă, sclavagism, feudalitate, burghezie. Ele sînt istorice și în același timp sînt structuri eterne ale omului. Și eu trăiesc în asemenea structură anistorică și eternă, pentru că structurile acestea revin.

- Sigur că acestea sînt structuri eterne care sînt gravate în “codul nostru genetic”, dar asta nu justifică faptul că trăiți într-un soi de Ev Mediu. Dacă Evul Mediu și Renașterea sînt eterne, s-ar putea ca și perioada pe care o trăim noi acum să fie eternă, nu?

- Spengler spune că sînt două-trei tipare fundamentale ale umanității, de tip social, economic, psihologic, militar care revin mereu. De exemplu, pentru Spengler, epoca feudală nu este decît o simetrie, o revenire a epocii eroic-homerice. Nu e altceva. Iar burghezia nu e altceva decît o simetrie la sclavagism, în care, din nou, producția de mărfuri se mărește enorm, banul devine important etc. Astea sînt două sau trei structuri fundamentale care revin mereu, revin în ciclu, nu se schimbă nimic.

- Dacă tot sînteți medieval, v-aș întreba dacă aveți admirație față de mari femei din istoria omenirii?

- Dumneata mă pui într-o postură școlărească, să îmi aduc aminte de mama fraților Grachi sau de Cleopatra, sau de...

- Sau de Agripina.

- Sau de Agripina, da.

- Pe Clitemnestra?

- Da, bine, pe ea n-o admirăm, deși ea își are justificările ei, pentru că ea îl condamnă pe Agamemnon și îl omoară, pentru că Agamemnon a omorît-o pe Ifigenia, a jertfit-o pe Ifigenia ca să îmbuneze zeii care îi împiedicau drumul lui spre Troia. Femei, mari femei.

- De fapt, modele!

- Nu, eu nu admir modele. Eu am teoria eternului feminin a lui Goethe. Adică eu admir și constat existența marii matrice care este femeia, constat existența principiului feminin universal, fertil și protector, constat necesitatea fundamentală a femeii în viața mea, pe pămînt. Eu nu-mi pot închipui viața mea pe pămînt fără partenerul meu feminin, văzut în mod esențial și principial.

- Da, știu, în cele două ipostaze: martor și complice.

- Martor și complice și protector, cum e mama. Mama e o ipostază mare, genială a femeii. Femeia are cîteva ipostaze geniale. Ea e protectoare, zămislitoare și protectoare ca mamă, ea este inspiratoare, ca Venus, ea este justițiară, ca Atena sau ca Nemesis. Deci, principiile feminine sînt esențiale în existența socială și psihologică. Însă pentru mine în primul rînd, femeia a fost cum spuneam - și este - echilibrul acestei existențe. Eu nu aș putea trăi, de exemplu, într-o mănăstire de bărbați. Nu aș putea trăi absența femeii pe toată durata existenței mele. Pentru mine femeia este un echilibru necesar, esențial. Pentru mine, mentalitatea s-ar răsturna, s-ar distruge, fără acest echilibru bărbat-femeie, pe care îl trăiesc eu în mine. Sînt foarte mulți bărbați care nu au nevoie de femei. Bărbați care visează să trăiască în corturi, ca militarii, să trăiască în mănăstiri, călugărindu-se, bărbați care se izolează în mijlocul orașului, homosexualii care au repulsie față de femei. Pentru mine, femeia este o imagine intuitivă simplă ca acea scîndură pe care se balansează doi copii.

- Cealaltă jumătate.

- Fără ea aș fi aruncat din echilibru, mi-aș pierde echilibrul esențial. Nu o femeie sau alta admir. Eu pot să admir și o femeie extrem de umilă, cu care vorbesc cinci minute, pe care o întîlnesc o dată în viață și o părăsesc. Dar, în ea, pot recunoaște, chiar pentru un minut, femeia care îmi echilibrează existența. Și prima calitate a acestei femei care este? Candoarea! Asta am găsit-o la Lessing. El a spus-o primul, în secolul al XVIII-lea: “Prima calitate a femeii e candoarea”. Și pe mine mă atrage la femeie, în afara altor calități pe care le-am enumerat, existența acestei candori. Calitatea pe care o găsesc și la un mare poet. Și pe care unele femei o au și pe care unii poeți nu o au. Sînt uimit uneori, aproape jignit cînd descopăr unii poeți la care a dispărut candoarea. Or ăsta e principiul feminin, prin care un poet creează, candoarea, capacitatea de supraimpresionare, ca o peliculă foarte fină fotografică. Capacitatea de supraimpresionabilitate - aceasta e candoarea! Ca și cum ai trece printr-un loc prin care o sută care trec nu văd nimic și pe tine te izbește în fața ceva ce nu există și care există de fapt. Adică să trăiești în culoare paralele, așa cum trăim noi cu îngerii sau cu morții. Și de aceea unii poeți, ca Eminescu, par somnambuli. Cel mai mare compliment pe care i l-a făcut lui Eminescu G. Călinescu în marea carte în patru volume este că vorbește despre somnambulismul lui Eminescu. Eminescu, ca orice mare creator, era somnambul. Trecea prin viața sa, prin contingent, prin micul concret, cu ochii închiși, însă era biciuit de lucruri care nu se văd și care nu se aud.

- El singur o spune: “Iară ochiul închis afară, înlăuntru se deșteaptă”.

- Da. Dar e mai bună expresia lui Călinescu - starea somnambulică. Aceasta e și candoarea. E una din calitățile greu de definit, e o imponderabilă această calitate. Însă, absența ei creează ternul, tacitul, monotonul, moartea, sterilitatea existențială. Pentru mine, păstorul, în primul rînd, al acestei virtuți imense, în ochii mei, este femeia! Femeia care are candoare. Pe mama mea o iubesc și o admir de atîta vreme și o admir în continuare, pentru că ea încă deține această calitate - e candidă, deși are în urma ei optzeci de ani de existență dublă. Existența socială și sentimentală nu a menajat-o. Ea are în spate o dură existență și cu toate astea, în ea, această calitate a fost atît de puternică, încît și astăzi arde. O văd, uneori, în anumite momente este candidă ca o fată de șaisprezece ani. Iată un miracol al naturii. Și la bărbat mă emoționează existența acestei calități, dar o văd mult mai rar. Dar la femei ea transpare de parcă pielea ei ar fi transparentă. Așa cum anumite femei au o piele atît de fină, încît se străvede venatura, așa, la anumite femei, se străvede candoarea. Și e buimăcitoare pentru mine, pentru că e aproape o urmă a zeității, a zeului. E o calitate îngerească, e un element chimic ciudat cu care un om poate intra în contact cu altă lume. Și în experiențele fundamentale noi, ăștilalți, care nu avem candoarea asta exacerbată, noi ne tîrîm de colo-colo, ca niște pitici gheboși ai realității.

- Sînteți teribil cînd afirmați, cu atîta patos, uimirea față de candoare. Sînteți uimit de ceva pe care îl așteptați mereu, îl căutați, îl pîndiți, îl bănuiți, îl intuiți.

- Și aceasta e candoarea - capacitatea de a te lăsa uimit de lucruri! **(Dialog realizat de Dorin POPA)**

BOBUL DE GRÎU

Vremea româneștilor Ceasloave (II)

Ștefan PAVEL

MOTO: “Căci aceasta este plăcut lui Dumnezeu, să sufere cineva întristări, pe nedrept, cu gîndul la El.” **(I Petru 2:19)**

“Fiecare dintre noi își poartă crucea vieții” - ne-a spus de curînd, Prea Sfinția Sa Petru Păduraru, locțiitor de Mitropolit al Basarabiei; “fiecare avem de dus cîte o cruce : unul - o cruce de piatră, altul - o cruce de lemn... și fiecare dintre noi trebuie să și-o poarte... iar purtarea crucii înseamnă tocmai povara greutăților vieții. Pentru preotul care, cu adevărat a vrut să slujească și poporul și Biserica Mîntuitorului Hristos, povara a fost nemaipomenit de grea. Preoția sub dictatura bolșevică a fost de fapt o continuă purtare a crucii pe Dealul Golgotei.

Greu a fost nu doar în Basarabia, ci și în toată fosta Uniune Sovietică... În acele timpuri, preoții au avut de suportat persecuții ce veneau nu numai din partea autorităților, ci și din partea unor așa-zise «instituții»...

Preotul, o dată ce ieșea din locașul bisericii, nu mai avea voie nici să slujească în casele oamenilor și nici să poarte veșmintele preoțești. Cînd trecea pe stradă, îmbrăcat civil, lumea îl cunoștea că era preot doar pentru că purta barbă; dar în sat, cînd ieșea pe uliță, îl știau cu toții...

Mirarea te cuprindea cînd treceai pe lîngă o școală” - adaugă episcopul nostru de astăzi, Petru - “mirarea te cuprindea, cînd copiii strigau pe drum după preot, ori aruncau cu pietre în el sau îl înjurau...

Iată doar una din greutățile zilei, o greutate a “zădufului”, greutate pe care o știam și din viața Cuvioasei maicii noastre Maria Egipteanca, ce a purtat cu osîrdie și arșița soarelui și frigul iernii... Dar ea se afla în pustie, neavînd nici cu ce să se încalțe, nici cu ce să se îmbrace, nici cu ce să se încălzească, pe cînd noi ...”

*

Noi, cei de astăzi, pentru a putea înțelege mai bine cum s-a putut ajunge pînă acolo, în “zăduful” și colbul uliței din “epoca cea nouă a pietrei”, ar trebui poate, cu sfiala cuvenită, să punem și noi mîna pe o piatră din istoria noastră. Și ce-ar fi să pornim chiar de la o piatră de hotar...

*

În anul 1359, un maramureșean trece Carpații și devine Bogdan Vodă, întemeind statul feudal al Moldovei. Biserica “Sfîntul Nicolae” din Rădăuți a fost ridicată în timpul domniei sale și ea a dăinuit pînă astăzi ca cel mai vechi sfînt locaș păstrat în Moldova. O dată cu organizarea statală au apărut și primele structuri bisericești, din perioada aceasta datînd și cele mai timpurii nume cunoscute de ierarhi - episcopi ai locului.

Tot în acea vreme, dar în Țara Românească, voievodul Nicolae Alexandru Basarab așeza la Curtea de Argeș, în scaunul de “Mitropolit al Ungrovlahiei și al Plaiurilor”, pe I.P.S. Iachint, adus de la Vicina, din Țara Basarabilor. În același an 1359, Patriarhul Calist I și Sfîntul Sinod de la Constantinopol îl recunoștea pe Iachint ca Mitropolit al Țării Românești.

Pentru Moldova, abia la 26 iulie 1401, (în timpul domniei lui Alexandru cel Bun), Patriarhia de la Constantinopol, condusă de Prea Fericitul Matei I, a confirmat, și în biserica noastră, pe Iosif I Mușat, ca Mitropolit al Țării. Pentru a consfinți scaunul mitropolitan din Suceava, în anul următor sînt aduse aici, de la Cetatea Albă, moaștele Sfîntului Ioan cel Nou.

Moldova, și atunci, ca și acum, era pînă la Nistru...

În 1564, reședința Mitropolitului se mută la Iași, iar în 1598 se înființează Episcopia de Huși care cuprindea, bineînțeles, și ținuturile din stînga Prutului: Cahul, Tighina, Lăpușna, Orhei, Soroca...

*

Scormonind în colbul cel plin de pietre și oprindu-ne la o nouă uliță din labirintul nostru de cronică, ar fi poate de semnalat, pentru anii cei dintîi ai “ocupației”, că, deși între 1711 și 1821 scaunul Moldovei a fost rezervat timp de peste 100 de ani numai fanarioților, în acele vremuri a existat doar un singur mitropolit și un singur episcop ce au fost străini de neam. Tendința de infiltrare grecească a eșuat deci în sînul Bisericii noastre...

Și așa, ca nostimadă în atenția fraților noștri s(c)lavizați de bună voie (ce strănută doar atunci cînd la Moscova mai trage cîte un curent rece scăpat pe sub ușa Mausoleului), ar trebui să nu uităm că încă nu a fost de către nimeni ridicat marele blestem al ierarhilor noștri care, în 1752, convocați fiind de către episcopul Iacob Putneanul, au osîndit pe oricine s-ar fi încumetat de atunci încolo să aleagă în Moldova ierarhi de neam străin.,.

Altfel, pe la 1755, se ridicau și biserici; de exemplu, ieșenii construiau undeva pe lîngă Chișinău, la Buicanii Vechi. Părintele Valeriu Matciac, parohul de astăzi al bisericii de aici ne spunea de curînd: “Biserica «Sfinții Arhangheli Mihail și Gavriil», în varianta sa din piatră, a fost ctitorită în anul 1755 de către Mănăstirea Galata de la Iași (stareț fiind atunci arhimandritul Procopie), lucrările încheindu-se în anul 1765.

De atunci, biserica a tot existat și aici s-au slujit lui Dumnezeu Liturghii pînă în 1962 cînd ea a fost închisă de regimul bolșevic. Apoi, clădirea sfîntului locaș a început să se demoleze cu timpul. Abia în anul 1992 s-au început așa-zisele lucrări de restaurare, după care biserica a avut de suferit și mai mult, ajungînd pînă la urmă doar o ruină...”,

Nu e nici o greșeală; părintele chiar a spus că o “renovare” din 1992 a dărîmat complet biserica. Acolo, la ei, se vede treaba că e tot atîta competență bunăvoitoare ca și la noi, ce pare că încearcă să ne convingă și ea de faptul că, acolo-dincolo, constructorii zilei de mîine de peste Prut sînt ca și ai noștri, vrednici cu toții de scaunul dimineții al Domnitorului Ștefan cel Mare și Sfînt... *(continuarea în “Monitorul” de luni)*

(Acest text a fost difuzat la Radio “Nord-Est”, în cadrul emisiunii “La început a fost Cuvîntul”, emisiune ce poate fi ascultată în fiecare marți, de la ora 19.00 .)

PROSTIA OMENEASCĂ

Proști, da’mulți

Anton ADĂMUȚ

Individul se mișcă, dezinvolt și indiscret, între prostie și inteligență. Sînt modurile extreme ale evoluției. Mijlocul e dat, aici, doar pentru a atinge una sau alta dintre limite. Doar că inteligența este și asumată și practicată. Nu există prost cu sincope. Consecvența prostului e devastatoare prin neciclitatea ei. Deunăzi, asistînd la o discuție, spunea cineva: azi noapte am dormit în prostie! Un hîtru (tot mai mult lipsa hîtrilor se resimte) remarcă decent: am pățit la fel, numai că eu am dormit în pat.

E, poate, o prostie involuntară, și ea nu interesează acum. Prostul doarme, într-adevăr. E bogăția lui. Prostia nu cunoaște fenomenul șomajului și nu există prost șomer. Există doar șomeri.

Nenorocirea este că prostia nu doare. Dacă prostia ar durea, lumea ar fi plină de țipete și industria aparatelor auditive nu ar fi, în nici un caz, în pericol de faliment.

Prostul și corelatul lui - prostia, ne este un permanent însoțitor. Rata lui de natalitate e chinezească și mortalitatea lui e marțiană (nulă). Prostul nu e nicidecum tautologic, e expansiv. Obiectul imperialismului lui e fudulia și numărul. Un prost e prin necesitate fudul și parcarea e locul tăriei lui. Parcarea, ulița și el însuși. Numărul îl conservă și îi dă putere. Nicăieri nu este mai puternic prostul decît în democrație. Democrația potențează prostia și aceasta nu înseamnă, din partea mea, un monarhism mascat. Nu sînt monarhist și nici total republican. Poate, pentru simpatie, unul ploieștean. Dar democrația pune în mîna prostului votul (numărul), cantitatea, nu calitatea. Prostul e cantitativ și ne-o spune Vodă Lăpușneanu atunci cînd îl “liniștește” Moțoc: lasă-i, Măria-Ta, sînt proști. Proști, da’mulți, răspunde sceptic Vodă. Știa el ce știa, și prostia celor mulți l-a pierdut. Așa cum pierde prostia pe unii sau cum pier unii din propria lor prostie. Bună prostia! Ca întunericul! De aia sînt unii proști ca noaptea!

Noroc de răsărit. Al soarelui, firește, nu al luminii care știm noi de unde venea. N-ar mai veni!

Nu pot renunța la exemple de prostie de tip democratic. Am auzit, nu de mult, doi tipi vorbind între ei: “Strigă șeful, strig și eu. Doar e democrație, nu”? Sigur, stimabile! Norocul meu că nu-ți voi fi niciodată șef. A doua zi, demisia mea, dacă nu e dată înseamnă că m-ai prins. Or nu cred că îmi convine. Vezi de democrația ta, cu șeful tău, cu tot. Așa ne conservăm noi într-o țară de Moțoci. Mai vine, uneori, cîte un Spancioc și cîte un Stroici, dar are grijă prostia să-i înlăture. Și o face cu rapiditatea cu care sînt refuzate vizele pentru alte țări, mai mult sau mai puțin democratice.

Nu vreau, Doamne ferește, să spun că sîntem depozitarii absoluți ai prostiei. Ba chiar cred că ne aflăm printre privilegiați. Depozităm noi alte lucruri cum ar fi, vorba cuiva, grîne, petrol, eseuri și ascultători de conferințe. Și în prostie excepția confirmă regula. Să ne gîndim numai la inflația de yoghini din spațiul nostru mioritic. Nici în India nu sînt atîția, dar, deh, ca la noi...

Nu vreau acum, de la primul popas în prostie (sper să nu rămîn în ea, ceea ce vă doresc și vouă), să vă plictisesc. Vă spun doar și nu e o vorbă rea, că prostia și deșteptăciunea sînt moduri ale evoluției. Reciproca nu e adevărată. Și asta o știm cu toții. Sau nu? ■

☎ TELEFOANE UTILE

☎ **SALVARE: 961**
☎ **POMPIERI: 981**
☎ **POLIȚIE:**
Inspectoratul Județean Centrala 140720; Dispecerat 146666; Municipiu Centrala 140020 Dispecerat 146840/955 Ofițer de serviciu 146850; Serviciul Circulație - 140070.
☎ **SERVICII MEDICALE MOBILE (asistență medicală de urgență la domiciliu): 113130/569, zilnic între orele 7,00-23,00**
☎ **AGENȚIA C.F.R.: 147673**
☎ **INFORMAȚII GARĂ: 146333**
☎ **AUTOGARĂ: 146587**
☎ **TAXICOM, dispecerat: 953, 146593**
☎ **AGENȚIA TAROM: 115239**
☎ **INFORMAȚII AEROPORT: 178126**
☎ **STAȚII PECO: Baș Ceauș - 176865; Aurel Vlaicu - 175872; Bucium - 132891; Crișan - 112182; Păcurari - 164142; Sărărie - 147480.**
☎ **A.C.R. - informații utile: 112345, 130177.**
☎ **DISPECERATE: R.A. Gaz-Metan - 141737; R.A. Apă-Canal - 142451; Renel - 147070, deranjamente - 147070; Termoficare - 141956; R.A. Locuința - 112434; Telefoane - Deranjamente - 921; Protecția mediului - 147010.**
☎ **GARDA FINANCIARĂ: 114065, 112427.**
☎ **ADMINISTRAȚIA FINANCIARĂ: 143030**
☎ **NOTARIAT: 147574**
☎ **TRIBUNAL: 146300**
☎ **PROCURATURĂ: 212566**
☎ **CAMERA DE COMERȚ: 117757**
☎ **CENTRUL MILITAR JUDEȚEAN: 146370**
☎ **STATUL MAJOR JUDEȚEAN DE APĂRARE CIVILĂ: 147594**
☎ **HOTELURI: Moldova - 142225; Traian - 143330; Unirea - 142110; Continental - 114320; Sport - 137817.**
☎ **POLICLINICA CU PLATĂ: triaj informații - 117244**
☎ **OFICIUL JUDEȚEAN PENTRU PROTECȚIA CONSUMATORILOR: 145392.**

Monitorul
Str. Smîrdan nr. 5 ■ Tel. 17.25.57
(centrala) ■ Fax 14.45.77
■ Publicitate tel./fax 14.47.76

■ **REDACTOR ȘEF** - **Dan Radu**
■ **REDACTOR ȘEF ADJUNCT** -
Ovidiu Șimonca
■ **SECRETARIAT GENERAL DE REDACȚIE** -
Eugen Leonte, Marius Cristian (int. 21)

ȘEFI DEPARTAMENTE:
■ **Eveniment local: Toni Hrițac** (int. 14)
■ **Investigații: Vali Știrbu** (int. 14)
■ **Eveniment național și internațional:**
Cristian Racu (int. 19)
■ **Economic: Costel Stroescu** (int. 24)
■ **Cultură: Dorin Popa** (int. 19)
■ **Sport: Nicolae Grecu** (int. 17)
■ **Redactor de serviciu:**
Constantin Iurașcu (int. 20)
■ **Fotoreporter:** Constantin Plop
■ **Grafică:** Lucian Amarii, Daniel Melinte
■ **Publicitate: Cristina Labonțu**
(int. 18, fax 144776)
■ **Difuzare: Mihai Tudose** (int. 15)
■ **Contabilitate: Antoneta Filip** (int. 13)

NORD-EST PRESS
- agenție de presă -
Str. Smîrdan nr. 5 ■ Tel. 17.25.57
(centrala) ■ Tel/Fax 27.04.13
■ **EDITOR: Mona Dîrțu**

EDITOR
NORD-EST
Str. Smîrdan nr. 5 ■ Tel. 17.25.57
■ Fax 14.45.77

Director general:
ALEXANDRU LĂZESCU
Director editor:
FLORIN ZAMFIRESCU
Director de marketing:
CEZAR CALUSCHI
Director executiv:
GABRIEL RUSU

ABONAMENTELE se pot face la orice Oficiu Poștal din țară.
MONITORUL figurează în catalogul Presei interne la poziția 838.

TIPAR OFFSET: MULTIPRINT, Iasi str. Sf. Lazăr nr. 49

MONITORUL EXTERN

Drepturile omului în Cuba

Fidel Castro deschide granițele pentru Amnesty International

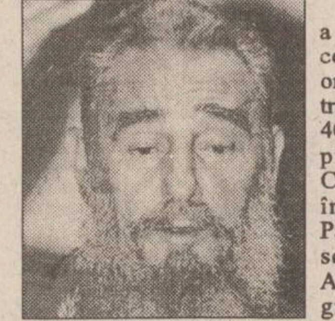

Președintele Castro **(foto)** a permis anchetatorilor în ceea ce privește drepturile omului să vină în Cuba pentru a examina cazurile a peste 40 de persoane, bănuite a fi prizonieri politici. Fidel Castro a luat această hotărîre în urma unei întîlniri, la Paris, cu Danielle Mitterrand, soția președintelui Franței. Aceasta este liderul unui grup francez pentru drepturile omului și i-a înmînat președintelui Cubei o listă de persoane considerate de Organizația pentru drepturile omului, Amnesty International, prizonieri politici. Fidel Castro a afirmat că nu cunoaște nimic despre acestea. Amnesty International a replicat că, în Cuba, există 600 de deținuți politici.

Conflictul iugoslav se bazează și pe spionaj

Ofițeri ai armatei iugoslave au furnizat informații Croației

Armata iugoslavă a dispus miercuri, arestarea a trei dintre ofițerii săi activi, sub acuzația de spionaj în favoarea Croației, transmite Reuter. "Printr-o acțiune comună", serviciul de securitate al armatei iugoslave (VJ) și serviciile secrete de stat "au pus capăt activităților de spionaj" desfășurate de căpitanul Enver Cavkusici și de locotenenții Zoltan Kovac și Benjamin Zuban. Aceștia au fost arestați sîmbătă și se află în prezent sub anchetă. Chiar dacă relațiile dintre Belgrad și Zagreb s-au detensionat într-o oarecare măsură, Iugoslavia (Serbia și Muntenegru) refuză să recunoască Croația, pînă cînd va fi semnat un acord care să acorde garanții de securitate minorității rebele sîrbe, care controlează circa o treime din teritoriul croat.

Într-un accident aviatic

Fiul președintelui argentinian a murit

Carlos Menem jr., fiul președintelui Argentinei, a încetat din viață la spital, miercuri, în urma unui accident de elicopter, transmite Reuter, citînd televiziunea locală. Fiul lui Menem, în vîrstă de 25 de ani, a murit la trei ore după ce elicopterul său, lovind un cablu de înaltă tensiune, s-a strivit de sol, la circa 170 km nord-vest de Buenos Aires. Președintele Carlos Menem, soția sa Zulema și sora lui Carlos jr. au sosit la spital imediat după aflarea veștii accidentului. În accident și-au mai pierdut viața pilotul de curse Silvio Oltra - bun prieten cu fiul președintelui - și o a treia persoană, rămasă neidentificată. Pompierii au menționat că aparatul de zbor a fost distrus în totalitate.

Demonstrație naționalistă la Budapesta

300 de neonaziști au participat la manifestațiile Zilei Naționale a Ungariei

La 15 martie, circa 300 de tineri neonaziști au desfășurat o demonstrație în capitala ungară pentru "întărirea propriei conștiințe de rasă", relatează Radio Budapesta. Demonstrația a fost inițiată de o organizație extremistă de dreapta formată din membri ai Partidului Național Mondial al Poporului, interzis acum doi ani. Demonstranții au folosit simbolistica partidului naziștilor maghiari, care au contribuit la exterminarea a peste 600.000 de evrei unguri în timpul celui de-al doilea război mondial.

De la începutul acestei săptămîni

Trupele guvernamentale algeriene au ucis 20 de rebeli musulmani

Trupele guvernamentale algeriene au ucis 20 de militanți musulmani, în cadrul unei noi ofensive declanșate în ultimele patru zile împotriva rebelilor, au anunțat surse oficiale algeriene citate de Reuter. Doi dintre militanți au fost împușcați chiar în piața centrală din Alger, au mai indicat sursele citate. Un recent bilanț dat publicității de ministerul de Interne algerian arată că, în ultimii trei ani, au fost uciși peste 20.000 de militanți musulmani.

La ce poate fi bun un război

Președintele Fujimori rămîne favoritul electoratului peruan

Președintele Alberto Fujimori **(foto)** se află în fruntea preferințelor electoratului peruan, cu peste 30 de procente în fața principalului său contracandidat, indică ultimul sondaj de opinie. Realizat de prinicipala instituție peruană de specialitate, Apoyo SA, sondajul arată că Fujimori, care și-a depus candidatura pentru un al doilea mandat la scrutinul de la 9 aprilie a.c., va obține 50% din voturile alegătorilor, în timp ce fostul secretar general ONU, Xavier Perez de Cuellar, deține locul doi, cu 17 procente. Cel de-al treilea pretendent la funcția supremă în stat, economistul Alejandro Toledo, nu ar obține decît 4% din voturi, indică rezultatele sondajului, citat de Reuter. Deși popularitatea actualului președinte a scăzut cu patru procente față de luna februarie, acesta rămîne lider detașat, în special datorită atitudinii adoptate în timpul recentului conflict armat de frontieră cu Ecuadorul.

Reforme economice drastice preconizate de Guvernul ungar

■ *cele mai multe proteste au fost determinate de faptul că vizitele medicale și învățămîntul superior își vor pierde gratuitatea*

Dacă în România privatizarea este aparent blocată, în Ungaria reforma economică pare să cunoască o perioadă de dezgheț, cu prețul unor disensiuni în cadrul Guvernului. Executivul intenționează să reducă anul acesta cu peste 40 de miliarde de forinți beneficiile sociale, care anul trecut s-au ridicat la aproximativ un sfert din produsul național brut, mai mult decît în orice altă țară europeană, cu excepția Suediei. Alocațiile pentru nou-născuți și pentru copii nu vor mai fi acordate în mod automat, ci vor fi verificate. Vor fi introduse taxe de învățămînt, iar vizitele medicale nu vor mai fi gratuite. Guvernul intenționează, de asemenea, să limiteze majorările de salarii din sectorul public la 3% și să reducă finanțarea forurilor publice și guvernamentale cu pînă la 10%.

Pentru a da un imbold exporturilor, pentru a reduce speculațiile în detrimentul monedei naționale și pentru a ușura întreprinderilor sarcina planificării, Guvernul a anunțat devalorizarea forintului cu 27% anul acesta. Aceasta se va face eșalonat: reduceri lunare cu 1,9% în prima jumătate a anului, rată care va fi redusă la 1,3% în a doua jumătate a anului. În termeni reali, valoarea forintului a crescut în ultimii trei ani, în care inflația anuală a depășit 20%.

Majoritatea populației este însă de părere că Guvernul, care deține o majoritate considerabilă în Parlament, va reuși în parte, pentru că a prezentat pachetul de reforme ca un fapt deja împlinit, în loc de a iniția dezbateri și discuții fără sfîrșit cu partenerii de coaliție și sindicatele, ceea ce s-a întîmplat în primele șase luni de guvernare. În timp ce sindicatele și unele facțiuni din Partidul Socialist sînt critice la adresa măsurilor și se tem de reacții negative ale populației, comentatorii politici sînt de părere că sentimentul care domnește în general este că, dacă se urmărește stabilizarea economiei, atunci pachetul de reforme drastice este inevitabil.

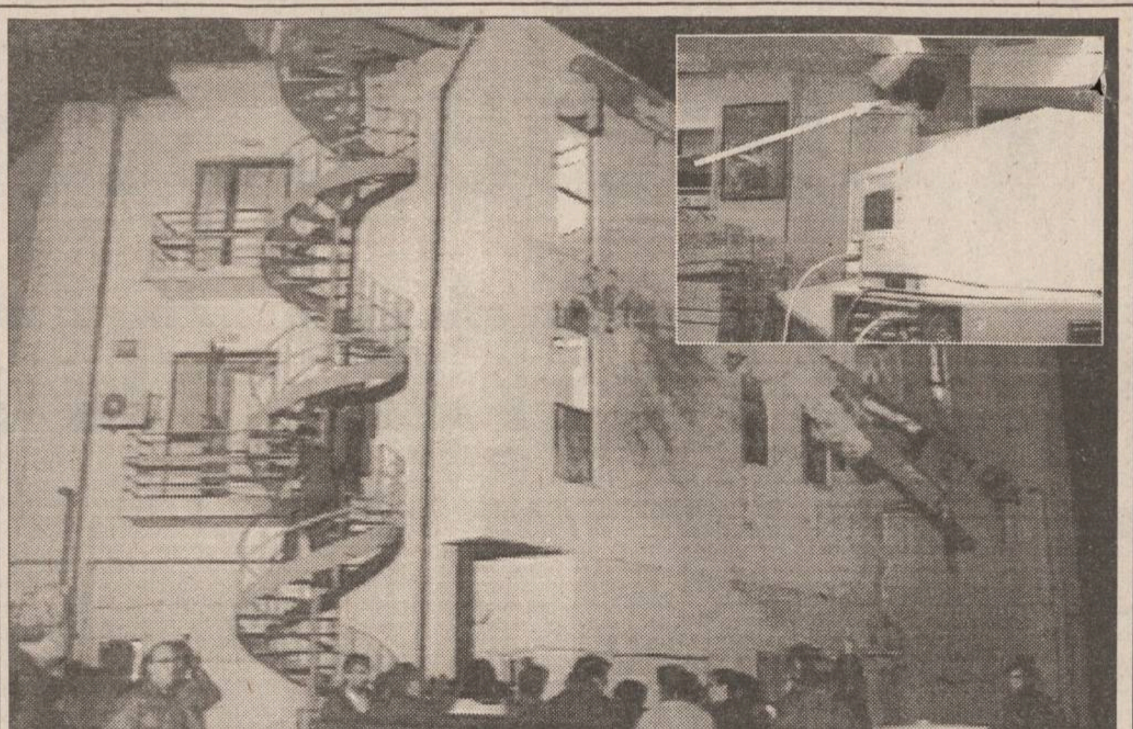

O rachetă anti-tanc a lovit miercuri seara sediul unui canal particular de televiziune din capitala Greciei, "Mega", unde a provocat daune serioase. Racheta a străpuns zidul unuia din studiouri fără a răni, însă, pe cineva, transmite Reuter. Explozia s-a produs în timp ce pe post se transmitea principala emisiune informativă a zilei. "Mega" a prezentat imediat în direct imagini ale studioului puternic afectat de explozie, unde computerele și instalațiile tehnice au fost distruse. Poliția ateniană bănuiește că la originea atacului se află mișcarea de gherilă de extremă stînga, "17 Noiembrie", care a mai lansat astfel de atentate împotriva unor instituții grecești sau străine, în ultimii cîțiva ani. Reporterii canalului "Mega" au declarat că atacul nu a fost precedat de nici un avertisment și că acesta a avut loc în momentul în care studioul de emisie era foarte aglomerat, avînd în vedere că era ora difuzării emisiunii de știri.

Opiniile guvernului Turciei asupra violențelor de la Istanbul

Incidentele din Istanbul au fost plănuite în străinătate

■ *în Germania, după înmulțirea atacurilor teroriste la adresa agențiilor de voiaj turce, Guvernul inițiază deportarea kurzilor către Turcia*

Premierul turc, ***Tansu Ciller,*** susține că în spatele incidentelor din Istanbul și Ankara se află conspiratori străini. Într-o declarație televizată, d-na Ciller a definit tulburările recente drept provocări plănuite în străinătate, deși nu s-a referit la nici o țară anume. ***"Națiunea noastră se află acum în fața unei îngrozitoare provocări care vine din afară. Provocatori străini încearcă să implice în aceste violențe toate grupările radicale, situate la extrema dreaptă și la cea stîngă a arcului politic."***

Guvernul Turciei a anunțat că se întreprinde o investigație pentru a afla detalii asupra violențelor comise la Istanbul, cine și de ce a tras prima dată, precum și din ordinele cui s-a tras. Trupe și forțe paramilitare patrulează pe străzile Istanbulului. S-au impus restricții de circulație și accesul în anumite porțiuni este interzis. Guvernul se teme că astfel de incidente violente între secte vor deteriora imaginea Turciei și vor prejudicia intrarea în Uniunea Vamală a Uniunii Europene.

În Germania, continuă valul de atentate antiturcești. Recent, persoane neidentificate au incendiat cu cockteiluri Molotov firme turistice ale unor cetățeni turci din Frankfurt și Köln, moscheea și Centrul Cultural Turcesc din Hamburg. Ca urmare, Germania va iniția un program de deportare a refugiaților kurzi înapoi în Turcia, a anunțat ministrul german de Interne, Manfred Karner. Anunțul a fost făcut în ciuda avertismentelor lansate de mai multe organizații pentru drepturile omului, care au afirmat că unii dintre cei ce vor fi repatriați ar putea fi torturați sau chiar uciși în Turcia. ***"Nu am nici o îndoială că Turcia va respecta garanțiile oferite în ceea ce privește tratamentul deportaților",*** a declarat Karner. Acesta și-a făcut publică decizia după ce organizațiile pentru drepturile omului apăruseră în fața comitetului pentru afaceri interne al Bundestag-ului, căruia i-a solicitat prelungirea deciziei de sistare a deportărilor. Hotărîrea respectivă a fost deja extinsă de două ori.

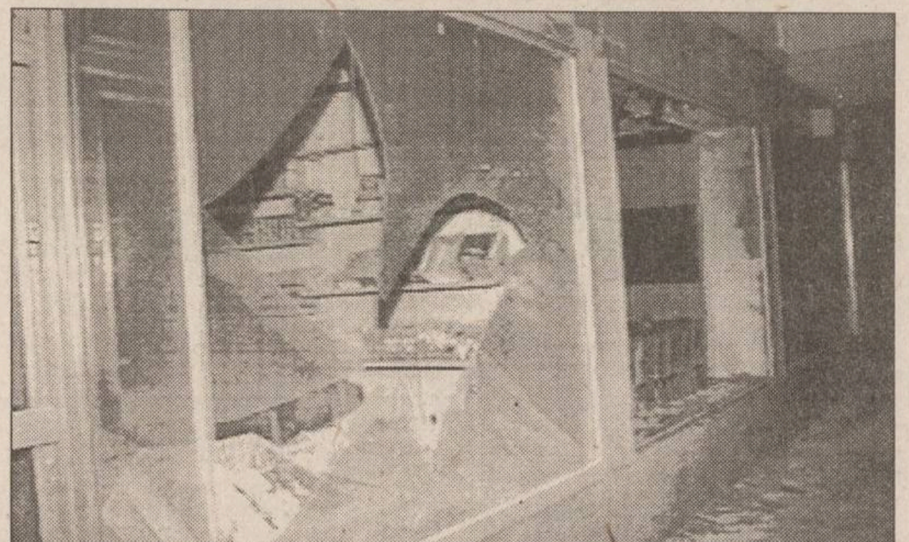

În vreme ce tulburările din Istanbul continuă să facă victime (foto dreapta), în Germania și Elveția tot mai multe proprietăți turce sînt ținta atentatelor cu bombe incendiare (foto stînga)

Trei femei iraniene sînt acuzate de uciderea a trei preoți creștini

■ *Teheranul încearcă să demonstreze că, în Iran, creștinii nu sînt supuși discriminărilor religioase*

În Iran, a început procesul a trei femei acuzate de uciderea a trei preoți creștini, anul trecut, de încercarea a de a aduce modificări unui altar din orașul sfînt Krum și de insultarea liderului Khamenei. Autoritățile iraniene afirmă că cele trei femei sînt membre ale unei grupări mujahedine a opoziției. Autoritățile iraniene le-au găsit vinovate pe cele trei femei. La proces, femeile păreau calme și nu au făcut nici o încercare de a se apăra. Avocatul uneia dintre ele a afirmat că l-a omorît pe unul din cei trei preoți evanghelici din ordinul mujahedinului Hauk. Acesta a negat că ar fi fost în spatele atacului și a afirmat că femeile nu sînt membre ale organizației.

O rezoluție adoptată de Comisia ONU pentru drepturile omului, săptămîna trecută, reflectă îngrijorarea pentru discriminarea minorităților religioase din Iran. În document s-a subliniat protecția insuficientă pentru creștini, care sînt supuși intimidării și asasinatelor. Faptul că acest proces este ținut în public, sugerează că Iranul încearcă să dea un răspuns îngrijorărilor exprimate de opinia publică internațională.

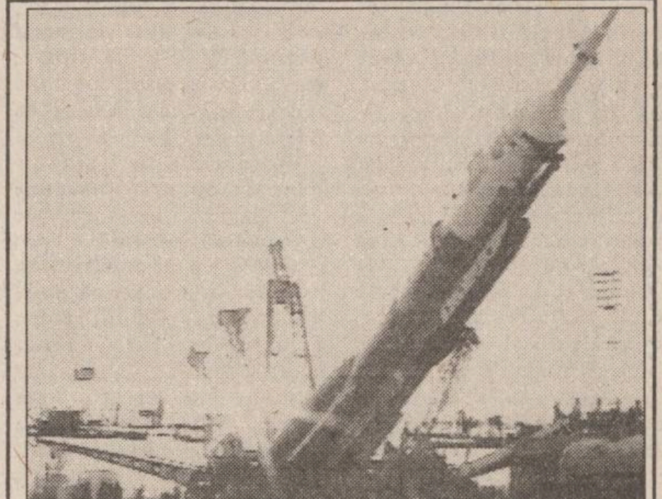

Misiunea spațială ruso-americană a făcut joncțiunea cu stația MIR

■ *costul programului spațial se ridică la 150 milioane de dolari și va fi suportat în mod egal de cele două state*

Nava spațială ***SOIUZ,*** care a plasat pe orbită un echipaj mixt din Rusia și Statele Unite, a făcut ieri joncțiunea cu stația orbitală rusească MIR, la două zile după ce fusese lansată de la cosmodromul Baikonur, informează Reuter. Surse oficiale de la centrul de control Kaliningrad au anunțat că întreaga operațiune a decurs fără probleme, iar cei doi cosmonauți ruși și colegul lor american au ajuns cu bine la bordul complexului MIR. Astfel, cosmonauții ***Vladimir Dejurov, Ghenadi Strekalov*** și astronautul din SUA ***Norman Thagort*** se vor alătura echipajului ***Aleksandr Viktorenko, Elena Kondakova*** (ambii aflați în Cosmos din octombrie 1994) și Valeri Kulikov (deținătorul recordului de ședere la bordul stației orbitale timp de peste un an).

În timpul celor 90 de zile pe care le vor petrece în spațiu, cei trei astronauți vor studia efectele imponderabilității asupra organismului uman și vor pregăti operațiunea în premieră din luna iunie, cînd naveta spațială americană "Atlantis" se va cupla cu stația MIR. Misiunea lor reprezintă una dintre cele mai importante etape ale proiectului de construire a primei stații orbitale de mari dimensiuni, locuită în permanență de un echipaj uman. Proiectul, denumit "Alpha", este elaborat în comun de Statele Unite, Rusia, Canada, Uniunea Europeană și Japonia, urmînd să fie definitivat în anul 2002. Realizarea programului cosmic ruso-american din acest an va costa cele două țări 730 miliarde de ruble (150 milioane de dolari). Partea ce revine Statelor Unite se cifrează 72-75 milioane de dolari. În pofida crizei financiare, guvernul Rusiei va aloca fondurile necesare - a declarat șeful Agenției Cosmice Ruse, Iuri Koptev.

În fotografie, naveta spațială rusă SOIUZ, marți, înainte de lansare.

NOU!
O AMBIANȚĂ
PLĂCUTĂ
ÎN ORICE INTERIOR

Scaune pentru birou:
✱ directorial ✱ secretariat

MODERN
ERGONOMIC
ELEGANT

SC ROTON SRL
B-dul Păcurari nr. 71 bl. 478, parter
tel. 032/230181, 230377

AGFA
Agfa
FILM
garantează
calitatea
fotografiei
dvs.
Cuza Vodă 9, Tel. 113846

elicom PAGING
Tel:116772; 117300, Fax 117956

Vă transmite operativ
mesajele personale în:
Iași, București, Constanța, Pitești, Sibiu,
Oradea, Craiova, Timișoara și Cluj

MOTOROLA

PAGER-UL DVS.
VĂ SCOATE DIN MULȚIME!

S.C. IAȘI CONF S.A.
Calea Chișinăului nr. 26
Telefon 032/132500

S.C. IAȘI CONF S.A., una din marile societăți producătoare de confecții pentru piața externă, are disponibile posturile de:

- ECONOMIST
- REVIZOR DE GESTIUNE

Probele de concurs se vor organiza în ziua de 28.03.1995, ora 9,00 și vor consta dintr-un test de specialitate și un interviu.

Tematica și condițiile de participare la concurs se vor obține la telefon 132500, interior 138.

RADIO NORD EST IAȘI
72,44 FM - STEREO
RADIO NORD-EST

AUDIENȚĂ
LA RADIO
NORD EST

Aveți întrebări pentru autoritățile locale ?
Vă necăjește o problemă căreia nu-i găsiți , cu nici un chip rezolvarea ?
Aveți nevoie de un sprijin și apelați la presă, ca o ultimă posibilitate ?
Radio NORD EST așteaptă telefoanele d-voastră.
Sunați zilnic la 21.15.70, între orele 8.00-18.00.

În atenția candidaților pentru ocuparea posturilor de traducători franceză și engleză

Pentru susținerea probei scrise sînt invitați sîmbătă, 18 martie 1995, ora 10,30, la sediul cotidianului MONITORUL, următorii candidați:

BURLUI IONUȚ
TOMA FLORIN
CIOBĂNAȘU IONELA
TUDOSE IOANA
MANOLE IRINA
POINESCU MONICA
DINCĂ RODICA
STAFIE ALEXANDRINA
ALBIȘTEANU SILVIA
ALEXA ANTOANELA
BERNEAGĂ ANA-MARIA
BOBEICĂ MARIANA
TANASĂ SORINA
RĂILEANU CRISTINA
CERNĂUȚI MIHAELA
GALIC AURORA
TĂNASĂ MAGDA

VINERI
17 MARTIE 1995
Inclus în nr. 63 (1126)

monitorul Sport

SECȚIUNEA B
SPORT,
PUBLICITATE,
DIVERTISMENT

FOTBAL - LIGA CAMPIONILOR

La revedere, Barcelona!

■ *cu Hagi în formație, Barcelona a fost eliminată in extremis de Paris Saint Germain* ■ *Bayern München se califică în zece oameni* ■ *semifinalele (5 și 9 aprilie): PSG - Milan și Bayern - Ajax* ■

Paris St. Germain - C.F. Barcelona 2-1 (0-0)

Vincent Guerin (în centrul imaginii) a semnat sentința Barcelonei cu 7 minute înainte de final

■ **P.S.G.:** Lama - Cobos, Colleter, Kombouare, Rai, Le Guen, Bravo, Guerin, Weah, Valdo, Ginola.

■ **C.F. BARCELONA:** Busquets, Ferrer, Sergi, Koeman, Nadal, Bakero, Ivan, Stoicikov, Eusebio, Hagi (Adelardo '73), Beguiristain (Jose Mari '58).

Partida a început în forță, încă din minutul 5 francezii ratînd (bară - Weah) deschiderea scorului. În replică, Hagi (min. 8) îi pasează foarte bine lui Stoicikov, însă centrarea acestuia prin fața porții nu este ajunsă de Beguiristain. În continuare Rai, Weah și Ginola (profitînd și de existența "bulevardului Ferrer") au ratat incredibil, mingea lovind încă de trei ori bara porții norocosului Busquets, astfel încît la pauză tabela de marcaj indica scorul de 0-0. Și cum ratările se răzbună, la începutul reprizei a doua catalanii au deschis scorul: excelenta centrare a lui Koeman din lovitură liberă (fault asupra lui Hagi) este reluată cu capul de BAKERO și... 0-1. În minutul 66 spaniolii au avut șansa de a se distanța pe tabela de marcaj. Jose Mari, găsit inspirat de către Hagi cu o pasă printre toți apărătorii lui PSG, rămîne singur cu Lama însă nu-l poate învinge pe portarul francez. La faza imediat următoare, Ginola a mai trimis o dată mingea în bară, anticipînd forcing-ul din final. Și a venit minutul 73, cînd, imediat după ieșirea din teren a lui Hagi, francezii au egalat: corner executat de Guerin și RAI se înalță peste toată apărarea spaniolilor, înscriind cu capul. Se părea că vom asista la prelungiri (în tur scorul fusese tot 1-1). Însă parizienii mențin presiunea și, în minutul 83, marchează golul victoriei și al calificării în turul următor prin GUERIN (șut puternic de la 25 de metri). După ce i-au eliminat pe vicecampionii Europei (Barcelona), în semifinale francezii vor avea ocazia să confirme forma bună din acest sezon în compania deținătoarei Cupei Campionilor, A.C. Milan. **(Adrian DRAGOMIRESCU)**

Benfica Lisabona - A.C. Milan 0-0

■ **Benfica:** Preud'homme - Velloso, Bento, Pereira, William (min. 89 Helder) - Dimas, Nello, Edilson (min. 58 Isaias), Paneira - Pinto, Caniggia.

■ **A.C. Milan:** Rossi - Panucci, Galli, Baresi (min. 82 Costacurta), Maldini - Donadoni, Eranio, Desailly - Savicevic, Boban, Simone (min. 88 Stroppa).

■ **Arbitru:** G. Goethals (Belgia).

Mașina milaneză de fotbal și-a făcut din nou datoria. Cu un avantaj liniștitor de două goluri obținut în partida tur, rossonerii au jucat mai puțin spectaculos ca de obicei, însă la calificare. Pentru aceasta și-au luat în primul rînd măsuri în apărare, invitîndu-i pe lusitani să atace. Benfica a crezut în calificare pînă în ultimele minute de joc. Drept consecință, a dominat categoric dar steril, fără faze periculoase la poarta lui Rossi, valoroasa linie defensivă italiană fiind de netrecut. Prima mare ocazie a partidei a aparținut portughezului Pinto (min. 30), însă în calea șutului său s-a interpus Maldini.

După pauză, tot lusitanii au avut mai mult inițiativa, dar mai aproape de gol au fost elevii lui Capello. În min. 59, strălucitorul Savicevic a croșetat în careu trei apărători adverși, însă, aflat în poziție bună de șut a fost deposedat în ultimă instanță. Șapte minute mai tîrziu Benfica a fost salvată de Preud'homme, ieșit mult din poartă pentru a acorda, talónat de Boban, out. Lusitanii pierd teren, milanezii contrează, cum au făcut-o în min. 69 cînd numai bara l-a salvat pe Preud'homme. Jocul s-a mutat rapid la cealaltă poartă, Isaias fiind de această dată ghinionistul, întrucît mingea șutată de acesta a lovit bara, a mers prin spatele lui Rossi pe linia porții, atingînd apoi și cealaltă bară, de unde, revenită în teren, a fost reluată slab cu capul de același Isaias căzut la pămînt. A.C. Milan a trecut pe lîngă victorie în min. 76, cînd mingea șutată de Boban, ușor deviată de Preud'homme, a nimerit din nou bara. **(Leonard CĂNĂNĂU)**

I.F.K. Gøteborg - Bayern München 2-2 (0-0)

■ **Gøteborg:** Ravelli - Kaamark, Johansson, Bjørklund, M. Nilsson ('78 Lillienberg) - Martinsson, Rehn, Lindqvist, Blomqvist - Erlingmark, Petersson('68 Wahlstedt).

■ **Bayern:** Scheuer - Babel, Ziege, Helmer, Frei, Kreuzer - Nerlinger, Zickler ('82 Kuffour), Scholl - Witeczek ('62 Schupp), Kostadinov ('20 Gospodarek).

Așa cum se anticipa, partida retur dintre Gøteborg și Bayern s-a arătat, încă din start mult mai animată decît "parodia" de fotbal de la München. Suedezii ratează trei uriașe ocazii în primul sfert de oră, prin Blomqvist și Erlingmark, față de doar una germană (Witeczeck). Vine, însă, min. 23, cînd Martinsson, scăpat irezistibil spre poartă este agățat la 25 m de poartă de goalkeeper-ul Scheuer, acesta din urmă văzînd, just, cartonașul roșu. Antrenorul Trapattoni este nevoit să renunțe la Kostadinov, pentru a-l putea introduce pe cvasi-anonimul portar Gospodarek. Surprinzător, acest moment îi blochează pe nordici, a căror dominare devine haotică.

După pauză, același scenariu: suedezii domină teritorial, dar germanii, pe contraatac, sînt extrem de periculoși și înscriu în min. 64: Scholl îl deschide pe ZICKLER, acesta îl driblează pe Bjørklund și înscrie șutînd pe jos de la marginea careului de 16 m. Al doilea gol german, în min. 72, rezolvă ecuația calificării: centrare Ziege, degajare greșită Blomqvist, preia pe piept NERLINGER și lobează mingea peste Ravelli. Egalarea adusă de golurile lui LILLIENBERG (min. 79) și MARTINSSON (min. 90) nu reușește să răstoarne situația, chiar dacă în ultimele secunde suedezii ies in corpore în atac, chiar și cu portarul Ravelli! **(G.I. NICOLAE)**

Ajax Amsterdam - Hajduk Split 3-0 (2-0)

■ **Ajax Amsterdam:** Van der Sar - Reiziger, Blind, Rijkaard, F. de Boer - Seedorf (Bogarde '78), Finidi, Kanu (Kluivert '71), R. de Boer - Litmanen, Overmars.

■ **Hajduk Split:** Gabric - Person, Prazenica, Hibic, Stimac - Vuica, Jurcec (Rapaic '66), Pralija, Erceg (Vulic '50), - Asanovic, Mestrovic.

■ **Au înscris:** Kanu ('39), F. de Boer ('43, '68).

Oaspeții, fără Mornar (accidentat) și Butorovic (suspendat), nu au creat probleme deosebite olandezilor. Singurul care s-a opus dominării formației Ajax a fost Jurcec (înlocuit în partea a doua a meciului de Rapaic). După schimbarea lui Jurcec, Hajduk a cedat, permițînd gazdelor să înscrie de două ori. "Am marcat două goluri superbe. Am irosit prea multe ocazii în repriza secundă, dar cred că am făcut un meci bun", a declarat antrenorul formației Ajax, van Gaal.

Olimpiada școlară de baschet

Informatica s-a calificat la turneul zonal

Ieri a avut loc returul meciului de baschet dintre echipa Liceului de Informatică și echipa Liceului "Mihail Kogălniceanu" din Vaslui, meci din cadrul Olimpiadei școlare de baschet. Elevii de la Info, bine antrenați de profesorii Cătălin Hrapciuc și Stelian Chilărescu, au reușit un meci de senzație, învingînd cu 112 - 55 (52 - 33). În urma acestei victorii ei sînt calificați pentru turneul zonal, care va avea loc în zilele 26, 27, 28 martie în sala de sport a Liceului de Informatică. În meciul de ieri am remarcat pe Cristian Murgoci (33 p), Dorin Rotaru (26 p) și Traian Racu (17 p), toți de la Informatică și pe Mihai Achirei (20 p) de la Liceul "Mihail Kogălniceanu" din Vaslui.

■ *Pentru unii mumă, pentru alții...*

După cum am mai scris în paginile acestui ziar, baschetul școlar a fost izgonit din Sala Polivalentă de către directorul DJTS, Dan Pavelescu, în urma unor incidente minore petrecute în timpul semifinalelor. Am vrea să amintim conducerii DJTS că în Sala Floreasca, după semifinalele Campionatului Național de baschet masculin, s-au întîlnit echipele liceelor "Ion Neculce" și "Sf. Sava" în finala Campionatului școlar de baschet al orașului București. Deci, capul de afiș al reuniunii baschetbalistice a fost meciul elevilor bucureșteni. Să nu uităm că anul trecut galeriile liceelor finaliste au produs ceva pagube la Floreasca, dar nimeni nu s-a gîndit să-i trimită în acest an la plimbare, ci s-au luat măsuri suplimentare de protecție.

Dar la noi, în sala Polivalentă, au loc concerte de rock (deh, rockerii sînt cuminți, nevoie mare!) și cît de curînd va fi acolo și o discotecă impozantă. Cît despre barul existent, nu mai zicem nimic. Un mod cu totul original de a dirigui sportul județean! **(Victor GRĂDINARIU)**

P.S.: Aflăm că handbaliștii școlari au primit binecuvîntarea de a juca în Sala Polivalentă. Bine că pentru ei s-a putut. Deci, pentru unii mumă, pentru alții...

Pe scurt

■ *Badminton: Alina Pieptu revine*

Cei mai buni jucători studenți de badminton își vor petrece acest week-end la Ploiești, unde se vor desfășura finalele Campionatelor Naționale universitare. Din Iași vor face deplasarea, sub supravegherea d-lui Călugărița, patru băieți și două fete. Cele mai mari șanse pentru ocuparea unui loc fruntaș le au Alina Pieptu (Universitatea "Al. I. Cuza") și Radu Botezatu (Universitatea Tehnică "Gh. Asachi"). Atrage atenția, în mod special, revenirea Alinei Pieptu.

■ *Lupte libere: Campionii județeni*

Sala C.S.M. a fost miercuri seara gazda etapei județene a C.N. de lupte libere. La capătul unor dispute echilibrate și spectaculoase, dintre cei 80 de participanți au fost aleși cei 10 campioni județeni: Eugen Gavi (46 kg), Ciprian Ceapă (50 kg), Marius Parfenie (54 kg), Petronel Corduneanu (58 kg), Marcel Mitrică (63 kg), Cezar Lupu (68 kg), Bogdan Enache (74 kg), Liviu Simiuc (81 kg), Ion Morar (88 kg) și Dan Lupu (+88 kg). Cu excepția lui C. Lupu, component al A.S. Pașcani (antrenor Costică Amariei), toți ceilalți campioni sînt legitimați la C.S.Ș. Unirea Iași și sînt pregătiți de Valeriu Țuchel și Gheorghe Broșteanu. O impresie deosebită au lăsat-o E. Gavi, P. Corduneanu și C. Lupu. Finalele Campionatelor Naționale se vor desfășura în cursul lunii mai, la Sf. Gheorghe.

■ *Etapă de campionat la lupte juniori*

După comportarea bună avută la Brașov, în cadrul primei etape a Ligii de lupte libere rezervate juniorilor, sfîrșitul acestei săptămîni va prilejui deplasarea la Tg. Jiu a opt tineri luptători ieșeni care vor căuta să confirme și în etapa a doua. Vor face deplasarea doar acei sportivi care au șanse să se claseze la această competiție între primii zece, aceste poziții conferind posibilitatea punctării în clasamentul pe echipe. De la antrenorul Valeriu Țuchel am aflat că speranțele cele mai mari se pun în P. Corduneanu și I. Bosînceanu. **(O. MINEA)**

Antrenorul junioarelor de la L.P.S. explică

"C.S.M. poate solicita de acum orice jucătoare"

■ *prof. Gică Soveja susține că lipsa banilor nu este singura cauză a situației dezastruoase a echipei feminine de handbal ieșene*

Oare va fi părăsită echipa feminină de handbal CSM Iași și de entuziaștii săi suporteri?

"Junioarele II cu dublă legitimare L.P.S. - C.S.M. Iași, Boriț, Sandu, Ionescu și Andricioaie, vor putea fi folosite în partida pe care divizionara A ieșeană o va disputa duminică cu Oțelul Galați, dacă vor fi solicitate", ne-a informat prof. Gică Soveja, antrenorul handbalistelor de la L.P.S. "Atît timp cît prof. Cornel Bădulescu a fost antrenor la C.S.M. nu am fost de acord ca elevele pregătite de mine să joace în echipa de senioare", a mai spus Gică Soveja, adăugînd apoi că "acum, cînd Bădulescu și-a dat demisia, C.S.M. poate solicita fără nici un fel de pretenții din partea L.P.S. orice junioară".

Întrucît pînă acum presa ieșeană nu a prezentat părerea celui mai în măsură să dezamorseze acest conflict, în speță, prof. Gică Soveja, i-am solicitat acestuia lămuriri:

"În februarie, înaintea turneului de la Deva, i-am explicat antrenorului secund al C.S.M., prof. Radu Tetiniuc, că junioarele II de la L.P.S. solicitate pot juca primele două partide, dar nu toate, deoarece aveam nevoie de ele la turneul C.N. de juniori ce se disputa în aceeași perioadă la Ploiești. Dar fetele nu au mai fost solicitate, nu știu din ce cauză. După turneul de la Deva, l-am sunat acasă pe prof. Tetiniuc și i-am adus la cunoștință că fetele solicitate sînt libere și pot fi folosite de C.S.M. pînă pe 26 martie, cînd începe returul competiției junioarelor. Deci, ele ar fi putut juca la următorul turneu de primă divizie de la Ploiești, însă, din nou nu au fost solicitate. Ulterior, am aflat că a existat o tentativă în acest sens, sîmbătă fiind căutat acasă, dar în acea perioadă am fost plecat din localitate. În cursul săptămînii trecute, am discutat din nou cu prof. Tetiniuc, însă iarăși nu a cerut nici o junioară, spunîndu-mi în schimb că luni (13 martie - n.r.) vom sta de vorbă pe această temă. Deoarece am așteptat în zadar, am răspuns afirmativ unei invitații a echipei de junioare pe care o conduc la turneul ce se va desfășura la sfîrșitul acestei săptămîni la Piatra Neamț, într-o companie ce ne onorează: Relonul Săvinești, Cetatea Tg. Neamț (ambele, echipe de Divizia B) și formația de junioare I din Piatra Neamț. Miercuri am discutat din nou cu reprezentanții C.S.M. și, considerînd că interesele echipei de senioare este primordial, am decis să refuz invitația de la Piatra Neamț, tocmai ca junioarele solicitate să fie folosite de C.S.M. Însă, nu văd ce ajutor pot da niște junioare II într-o luptă acerbă pentru supraviețuire. La fel, nu înțeleg de ce s-a hotărît ca țapii ispășitori să fie profesorii de handbal de la L.P.S. Faptul că C.S.M. nu are bani este o realitate, dar nu singurul motiv al rezultatelor slabe ale divizionarei A. Am avut prilejul să discut cu mai mulți antrenori din țară, precum Tadici (Zalău), Samson și Holban (Buhuși) și toți mi-au spus că echipa nu este pregătită."

Nimeni nu contestă valoarea profesională a profesorului Bădulescu dar, în aceste momente mai mult decît dificile, ar fi normal să fie alături de elevele sale, mai ales că acestea îl doresc din nou la cîrma echipei. Motivele domniei sale sînt mai vechi și faptul că părăsește corabia în plină furtună, nu este un gest tocmai elegant. Pentru că, să ne amintim, prof. Bădulescu a preluat echipa cînd juca în Cupele Europene. Și acum, la retrogradare... **(Leonard CĂNĂNĂU)**

PANORAMIC

Justiția e una - fotbalul - alta!

Grobelaar &Co au primit drept de joc

Cei trei jucători din Premier League, Bruce Grobbelaar (Southampton), Hans Segers (Wimbledon) și John Fashanu (Aston Villa), arestați și apoi eliberați pe cauțiune, au primit drept de joc din partea Federației Engleze de Fotbal (F.A.). Directorul executiv al F.A., Graham Kelly, a declarat că fotbalul are regulile sale și, pînă la dovedirea vinovăției în complicatul caz de corupție în care sînt implicați jucătorii, nici o putere judecătorească din lume nu îi poate opri să joace. "În această țară, orice cetățean este considerat nevinovat pînă la proba contrarie. Cazul este complicat și, spre deosebire de situațiile clare, cum ar fi afacerea Cantona, noi nu putem să suspendăm jucătorii". În ceea ce îl privește pe goalkeeper-ul formației Southampton, controversatul Bruce Grobbelaar (31 de ani), conducătorul clubului său a precizat că zimbabweanul este hotărît să joace, asemuindu-l cu..."Crocodile Dundee" sau cu "Indiana Jones". De altfel, atît el cît și Segers și-au reluat antrenamentele.

În timp ce Picabo Street s-a accidentat

Katja Seizinger cîștigă Cupa Mondială la slalom super-uriaș

Katja Seizinger trebuia neapărat să cîștige cursa de slalom super-uriaș desfășurată ieri la Bormio (Italia). În primul rînd, pentru a-și asigura cîștigarea Cupei Mondiale la super G. și nu în ultimul rînd pentru a trece în fruntea clasamentului general al Cupei Mondiale, știut fiind că principala ei adversară, Vreni Schneider, nu este o specialistă în slalom super-uriaș. Și Katja a reușit să obțină ieri o victorie extrem de prețioasă, care, asociată cu abandonul lui Vreni, a propulsat-o pe Seizinger în fruntea clasamentului, la 81 puncte distanță de Vreni Schneider. În același timp, ea a tranșat duelul cu Heide Zeller-Baehler pentru șefia clasamentului final la super G.

Pe lîngă Vreni Schneider, ieri au mai abandonat pe pîrtia de la Bormio încă șapte sportive, între care și americanca Picabo Street, specialistă în coborîre și super-uriaș. Ea a suferit o căzătură urîtă, lovindu-se la spate, fiind transportată cu targa Akja (o sanie specială pentru transportul răniților în munți) și cu elicopterul la spital. Se pare că nu este vorba, din fericire, decît de o accidentare ușoară.

Clasamentul general al Cupei Mondiale se prezintă astfel: 1). Katja Seizinger - 1200 p; 2). Vreni Schneider - 1119 p; 3). Heide Zeller- Baehler - 1044 p.

Mai sînt încă două curse de disputat, una de slalom uriaș și alta de slalom special, ce vor avea loc sîmbătă și duminică. Vreni Schneider este specialistă în aceste probe, dar Katja Seizinger are totuși 81 de puncte avans. Cine va cîștiga Cupa Mondială? **(Victor GRĂDINARIU)**

La masculin

Peter Runggaldier - nr 1 la Super-G

Italianul Peter Runggaldier este cîștigătorul Cupei Mondiale în proba de slalom super-uriaș din acest sezon. În super-G-ul desfășurat astăzi la Bormio el s-a clasat pe locul al doilea, cu timpul de 1:37, 79 la 42 de sutimi de secundă de învingător, schiorul austriac Richard Kroell. Locul al treilea i-a revenit italianului Werner Perathoner - 1:38,22. Runggaldier este lider în clasamentul general al super-G-ului cu 332 de puncte din 5 probe. "Este o mare surpriză pentru mine. Întotdeauna m-am considerat un specialist în coborîre și n-am crezut niciodată că voi cîștiga acest titlu", a declarat schiorul de 26 de ani, primul italian care a reușit să obțină trofeul mondial la super-G. "Chestia nostimă este că oamenii credeau că un elvețian sau un austriac vor cîștiga aceste curse rapide, dar, culmea, învingătorii sînt din țările latine - eu și Luc Aphand (cîștigătorul titlului mondial la coborîre, n.r.)".

Clasamentul final al probei masculine de slalom super-uriaș: 1). Peter Runggaldier (Italia) - 332 p; 2). Guenther Mader (Austria) - 250 p; 3). Werner Perathoner (Italia) - 237 p; 4). Richard Kroell (Austria) - 170 p; 5). Kyle Rasmussen (SUA) - 148 p.

Clasamentul general al Cupei Mondiale: 1). Alberto Tomba (Italia) - 1050 p; 2). Jure Kosir (Slovenia) - 700 p; 3). Marc Girardelli (Luxemburg) - 699 p; 4). Guenther Mader (Austria) - 695 p; 5). Kjetil-Andre Aamodt (Norvegia) - 634 p.

Week-end-ul microbistului

Program competițional, 18 -19 martie 1995

■ ***BASCHET***

Sîmbătă, 18 martie, Sala Polivalentă, ora 10,00: Politehnica Iași - C.S.U. Ploiești (Divizia B, feminin).

■ ***HANDBAL***

Duminică, 19 martie, Sala Polivalentă, ora 10,00: C.S.M. Iași - Oțelul Galați (Divizia A, feminin).

■ ***POPICE***

Sîmbătă, 18 martie, Arena C.F.R., ora 9,00: C.F.R. Iași - Vega Ploiești (Superligă, masculin).

■ ***FOTBAL***

Sîmbătă, 18 martie, Stadion Copou, ora 11,00: F.C. Lynx Iași - A.S. Rocar București (Divizia A).

■ ***ATLETISM***

Sîmbătă, 18 martie, Sala Grădinari, orele 9,00 - 15,00. Etapa finală a C.N. de copii.

D.J.T.S. Iași anunță:

■ Comisia Județeană de box organizează un curs intensiv de arbitri. Înscrierile se fac zilnic la sediul D.J.T.S. din strada Sf. Lazăr nr. 76.

■ Filiala Iași a Academiei Olimpice Române, împreună cu D.J.T.S. Iași și I.S.J. invită tinerii talentați (6-18 ani) în domeniul artelor plastice (culoare și grafică pe suport de hîrtie) să participe la concursul "Jocurile Olimpice în imaginația copiilor". Lucrările vor fi depuse la sediul D.J.T.S. Iași, pînă pe 9 aprilie 1995, iar pe spate vor avea specificate numele autorului, vîrsta, titlul lucrării, școala și localitatea. Vernisajul expoziției și premierea vor avea loc pe 15 aprilie, la Palatul Copiilor din Iași. Primele 25 de lucrări vor participa la Expoziția Națională din vacanța de vară.

COMPANIA DE TURISM
NET
Week-end-uri studențești la
BORSEC și LACU ROȘU 24-26.03
Odihnă și tratament în toate stațiunile din țară
Excursii TURCIA - 21.03
EGIPT - Cairo, croazieră pe Nil sau Egicro, CIPRU - Protaros, THAILANDA - Bangkok, CHINA - Beijing, FRANȚA - Paris, ANGLIA - Londra, ISRAEL, SUA, SPANIA-Madrid sau Barcelona -asigurăm transport cu avionul și servicii turistice complete.
Ofertă specială
FRANȚA - COASTA CATALANĂ
-transport lunar cu autocar aer condiționat pe ruta:
Iași-Lublijana-Veneția-Firenze-Prerpignan și retur;
-cazare hotel 3 stele. Cost program 985.000 lei.
net
Informații și înscrieri:
IAȘI - Casa Modei - mezanin.
Telefon 032-117596
PIATRA NEAMȚ - Tel. 033-631536
TÎRGU FRUMOS - Tel 032-712408
KLM AGENT

PANORAMIC

Campionatul englez, etapa a 33-a

Yeboah dă tonul

Iată rezutatele înregistrate în etapa a 33-a din Premier League: **Everton-Manchester City 1-1 (0-1)** Au marcat Unsworth ('80 penalty), respectiv Gaudino ('26); **Leicester - Leeds 1-3(1-1)** Au marcat Roberts ('22), respectiv Yeboah **(foto)** ('32, '59), Palmer ('79); **Manchester United - Tottenham 0-0; Queen's Park Rangers - Norwich 2-0(0-0)** Au marcat Ferdinand ('66), Gallen ('86); **Southampton - West Ham 1-1(0-1)** Au marcat Shipperley ('48),respectiv Hutchison ('38).

Clasament

1. Blackburn	33	22	7	4	68-28	73
2. Manchester United	33	21	7	5	63-22	70
3. Newcastle	32	17	9	6	54-33	60
4. Liverpool	30	15	9	6	52-26	54
5. Nottingham Forest	33	15	9	9	50-38	54

În meci amical, la Ostrowiec

Polonia - Lituania 4-1

Reprezentativa Poloniei a învins echipei Lituaniei cu scorul de 4-1 (3-0) într-o partidă amicală disputată la Ostrowiec. Scorul a fost deschis în minutul 2 de Sylwester Czereszewski. În minutul 36, Tomasz Waldoch ridică scorul la 2-0. Tomasz Wieszczycki a marcat în minutul 45 și Waldemar Jaskulski în minutul 80. Pentru baltici a înscris Remigius Pocius în minutul 48. Au asistat 7 000 de spectatori.

Pînă la data cînd vor fi audiaţi

Grobbelaar, Segers şi Fashanu au fost eliberaţi pe cauţiune

Cei trei fotbalişti arestaţi marţi în urma acuzaţiilor de trucare a unor partide - Bruce Grobbelaar, Hans Segers şi John Fashanu - au fost eliberaţi pe cauţiune, au anunţat surse ale poliţiei engleze. Ei vor fi audiaţi la o dată care se va stabili ulterior. Deocamdată nu s-a depus nici o plîngere împotriva lor. La ieşirea din arest, Fashanu a declarat că este "complet nevinovat" şi că nu ştie care este motivul anchetei declanșate de poliţie.

Lupta cu morile de vînt

Milutinovic susţine soccer-ul din SUA

Antrenorul echipei naţionale a SUA, Bora Milutinovic, aflat la Mar del Plata la Jocurile panamericane, a declarat că numai înfiinţarea unei ligi poate duce la dezvoltarea soccer-ului profesionist pe continentul nord-american. *"Nici nu vă puteţi imagina cîţi tineri practică fotbalul european în SUA. Dar ei nu au nici o şansă ca amatori. La anul, cînd vom crea liga profesionistă, vom putea îndrepta situaţia. Din 22 de jucători cît am avut la naţională la World Cup, 16 joacă în străinătate (patru în Mexic, ceilalţi în Italia, Germania sau Anglia)".*

Scrimă

Floretistele tricolore participă la "Gazera Turnir"

În perioada 18-19 martie, la Offenbach (Germania) este programat un puternic turneu de scrimă (categoria B), dotat cu trofeul "Gazera" şi rezervat floretistelor. Lotul României pentru această competiţie este următorul: Laura Badea, Claudia Grigorescu, Roxana Scarlat şi Reka Lazăr-Szabo. Antrenor: Tudor Petruş. După turneu, floretistele romănce vor rămîne o săptămînă la Offenbach, după care vor fi prezente la întrecerile pentru "Spartasse Turnir", de la Leipzig (22-26 martie). La Leipzig vor concura şi Mioara David şi Valentina Ungureanu. Referitor al acest ultim concurs, antrenorul federal Geret Zoltan a spus: "Sperăm să avem cel puţin două finaliste la această competiţie de categoria A".

Jocurile Panamericane

Lotul SUA s-a subţiat

Doi patinatori pe rotile din lotul SUA la Jocurile Panamericane, Richard Saucedo şi Steve Siegmann, au fost trimişi acasă pentru că au fost implicaţi într-o altercaţie în orăşelul sportivilor de la Mar del Plata. "Cei doi sportivi au încălcat codul de conduită al Comitetului Olimpic al SUA şi au fost trimişi acasă", a declarat purtătorul de cuvînt al USOC, Mike Moran. Nu au fost date alte amănunte, dar surse apropiate ale delegaţiei nord-americane au declarat că cei doi s-au luat la bătaie, după ce consumaseră o cantitate de alcool.

CM de schi fond

Japonia cîştigă ştafeta de 4x5 km

Reprezentativa masculină a Japoniei (Masashi Abe, Tsugiharu Ogiwara, Kenji Ogiwara, Takanori Kono) a cîştigat ştafeta de 4x5 km, stil liber, din cadrul Campionatelor Mondiale de schi fond. Sportivii japonezi au fost cronometraţi în 56 de minute 20,2 secunde. Ei au fost urmaţi de reprezentanţii Norvegiei şi Elveţiei - plus 2:54,6 min. şi, respectiv, plus 5:21,7 min.

După şapte zile de concurs, clasamentul pe medalii (neoficial) se prezintă astfel:

1.Rusia 3 aur 3 argint 2 bronz;2. Norvegia 1, 3, 1; 3. Finlanda 0, 1, 3; 4. Kazachstan 3, 0, 0; 5.,Japonia 2, 1, 0; 6. Italia 0, 1, 1; 7. Franţa 0, 0, 1; 8.,Elveţia 0,0, 1.

Viaţa secretă a starurilor

Mary Pierce nu are timp pentru aventuri amoroase

În preajma Openului Australiei, Mary Pierce şi-a serbat împlinirea vîrstei de 20 de ani. Petrecerea la care au participat cîţiva prieteni apropiaţi şi antrenorii săi - Sven Groenveld şi Nick Bolletieri - s-a desfăşurat în apartamentul închiriat de tenismană pe timpul competiţiei. Adevăratul party a fost organizat însă de Yannick, mama lui Mary, cu o lună înainte, la barul Gatros din centrul Sarasotei. Cei 75 de invitaţi chemaţi de doamna Pierce au sosit la ora 19,00, în timp ce sărbătorita - care credea că va avea parte de o masă în cerc restrîns - a venit pe la ora 20,00, la volanul automobilului său Porsche Cabriolet de culoare verde, fiind însoţită de un prieten. Foarte bine dispusă, Mary a deschis uşa localului, fiind întîmpinată cu urale de toţi cei prezenţi.

Ştiind că fiica ei respectă un strict regim alimentar, Yannick Pierce i-a permis totuşi satisfacerea unui capriciu: gustarea unei specialităţi italiene cu trei etaje, numită "tiramismu". Generoasă, Mary i-a servit pe fiecare cu delicioasa prăjitură, ea mulţumindu-se numai cu o feliuţă. După care a început să desfacă numeroasele pachete aşezate pe mese şi pe jos, bucurîndu-se ca un copil de fiecare cadou. Cel mai mult i-au plăcut, însă, crucea bătută cu diamante şi lanţul de aur oferit de mama ei (care locuieşte în Florida), bijuterii pe care n-a răbdat să nu şi le pună imediat la gît. De asemenea, minicasetofonul stereo dăruit de fratele său, David, a făcut-o să sară în sus de bucurie. La capătul inventarierii cadourilor a promis că-şi va dărui şi ea ceva, un prim titlu de Grand Slam.

Visul i s-a împlinit la Melbourne, cînd a învins-o în finala Openului australian pe mai bine cotata Arantxa Sanchez. Mary a avut însă puţin timp pentru a-şi savura victoria, fiind nevoită să plece la Tokyo. Dovedind că are simţul realităţii, ea mărturiseşte: ***"Trebuie să mă strădui să depăşesc starea de euforie de după Melbourne, dacă vreau într-adevăr să devin numărul unu mondial. Ştiu că adversarele mă aşteaptă la cotitură şi va trebui să fac tot posibilul pentru a juca în continuare la cel mai înalt nivel".***

Cariera îi ocupă aproape tot timpul jucătoarei, aşa că nu prea are cînd să se îngrijească de viaţa personală, de sufletul ei. Mary se antrenează cîte şapte ore pe zi, program completat cu pregătirea fizică şi călătoriile la diverse turnee. ***"Pentru moment nu sînt implicată într-o legătură serioasă"***, ne spune ea. ***"Desigur, obişnuiesc să ies în oraş sau la discotecă însoţită de diferiţi prieteni, dar încă n-am întîlnit marea dragoste. Am însă timp s-o mai caut..."*** **(Traducere şi adaptare după "Paris Match")**

SPORT CAN-CAN

■ Superstiţii cu folos

Echipa de fotbal Kenya Breweries a refuzat să intre pe stadionul din Uwanza, pe poarta principală, susţinînd că se teme de "vrăjitorii". Fotbaliştii au acceptat să folosească intrările rezervate spectatorilor şi se pare că le-a folosit acest lucru, deoarece au cîştigat meciul cu formaţia locală Young Africans cu 2-1.

■ George Harrison învaţă să piloteze

Fostul component al formaţiei Beatles, George Harrison, a fost văzut în compania pilotului brazilian Emerson Fittipaldi, de la care lua primele lecţii de pilotaj. George a urcat de bunăvoie la volanul unui bolid din IndyCar, dorind foarte mult să fie iniţiat în arta condusului. În schimb, el a promis să-l înveţe pe Fittipaldi să cînte la chitară. Destul de echitabil, nu-i aşa?

■ Lauda are o nouă amantă

Fostul campion mondial de Formula 1, Niki Lauda, actualmente patronul companiei aviatice Lauda Air, s-a despărţit de amanta sa, italianca Giovanna Amati (şi ea pilot sportiv), cu care fusese văzut în ultimii doi ani. Lauda a fost surprins de fotografii austrieci într-un restaurant vienez de mînă cu o tînără americană de 23 de ani, pe nume Judy. Se pare că aceasta e de profesie manechin la o casă de modă pariziană.

■ Canadienii nu ştiu de glumă

Poşta suedeză a pus în circulaţie de curînd o marcă poştală dedicată hocheistului Peter Fosberg, autorul golului decisiv în finala olimpică de la Lillehammer dintre echipe Suediei şi Canadei. În desenul de pe marca poştală este înfăţişat şi portarul canadian Corey Hirsch, în momentul în care pucul intră în poartă. Acesta a avertizat, însă, că va cere daune în justiţie, pentru că este prezentat într-o situatie compromiţătoare.

Peter Fosberg, eroul de la Lillehammer

Tenis

Muster se opreşte în turul 1

Turneul masculin de tenis "St.Petersburg Open", dotat cu premii în valoare de 300.000 $, a continuat ieri cu partidele din tururile 1 şi al 2-lea. Iată rezultatele înregistrate:

Turul 1

T.J. Middleton (SUA) - Thomas Muster (Austria, nr. 2) 7-5, 6-3; Andrei Cerkaşov (Rusia) - Greg Rusedski (Canada) 6-4, 3-6, 6-2; Nicolas Kiefer (Germania) - Martin Sinner (Germania) 6-1, 6-2; Guillaume Raoux (Franţa) - Alexander Mronz (Germania) 6-3, 6-3.

Turul al 2-lea

Jakob Hlasek (Elveţia) - Girts Dzelde (Letonia) 6-2, 6-3; Sebastien Lareau (Canada) - Alex Antonitsch (Austria) 2-6, 6-4, 7-5; Evgheni Kafelnikov (Rusia, nr. 1) - Anders Jarryd (Suedia) 6-1, 7-5; Alexander Volkov (Rusia, nr. 5) - Kenneth Carlsen (Danemarca) 6-2, 6-4.

După cum se vede, unul dintre favoriţii turneului, austriacul Thomas Muster, a fost nevoit să se recunoască învins în faţa necunoscutului jucător american T. J. Middleton. Acesta are 25 de ani, s-a născut la Auburn (statul New York), evoluează în turneele profesioniste din 1990 şi pînă acum cea mai bună performanţă a sa este calificarea în finala turneului de la Lagos în 1991. Trebuie remarcată, de asemenea, evoluţia foarte bună a jucătorilor ruşi, Cerkasov,Volkov şi Kafelnikov cîştigînd pînă acum toate partidele disputate.

PRONOSPORT

■ concursul din 19 martie 1995

1. Bari - Napoli 1. Formaţii de valoare egală. Gazdele au visat puţin la Cupa U.E.F.A., dar le-a trecut destul de repede. Ei "reuşesc" acum chiar şi serii de cîte patru partide pierdute!

■ **În tur: 0-3** (au înscris: Agostini 2, B. Carbone).

■ **Absenţi:** Manighetti, Montanazzi (Bari).

Bari (a):	11	4	1	6	13-14	13
Napoli (d):	12	2	5	5	11-19	11

2. Brescia - Torino X, 2. De cînd a plecat Lucescu, "rîndunelele" zboară numai în picaj! Pentru noul antrenor Maifredi şi un egal ar fi o realizare!

■ **În tur: 0-2** (Pelé 2).

■ **Absenţi:** Nappin (Brescia), Scienza, L. Pellegrini (Torino).

Brescia (a):	12	2	4	6	9-18	10
Torino (d):	11	1	3	7	8-19	6

Duelul etapei: torinezul Bonetti (stînga) contra "brescianului" Sabău (dreapta)

3. Cagliari - Roma 1, X. Sarzii sînt stresaţi de gîndul că pot ocupa un loc calificativ în Cupa U.E.F.A. O victorie le-ar mări şi mai mult şansele, dar romanii au un bioritm mai bun.

■ **În tur: 1-1** (Bisoli/Balbo).

■ **Absenţi:** Firicano (Cagliari), Annotti (Roma).

Cagliari (a):	11	8	3	0	17-4	27
Roma (d):	11	4	2	5	11-12	14

4. Inter - Foggia 1. Uşor de jucat aici. Inter bate de obicei acasă, în timp ce Foggia adoptă în deplasare "stilul mieluşel". Atenţie însă la bioritmul oaspeţilor!

■ **În tur: 0-0.**

■ **Absenţi:** Sosa, Fontolan, Orlandini (Inter), Capellini, Kolivanov, Padolino (Foggia).

Inter (a):	11	5	2	4	11-10	17
Foggia (d):	11	1	4	6	8-20	7

5. Juventus - Cremonese 1. Uşoară misiune pentru lider, dacă cei din Cremona ar fi constanţi. Oricum, la un bioritm mediu şi egal, gazdele au prima şansă a victoriei.

■ **În tur: 2-1** (au înscris: Vialli, R. Baggio/Pedroni).

■ **Absenţi:** Orlando (Juventus), Nicolini (Cremonese).

Juventus (a):	11	9	2	0	19-5	29
Cremonese (d):	12	2	1	9	7-19	7

6. Lazio - Genoa 1. Romanii au scăpat de grija Cupei U.E.F.A., aşa că au acum timp berechet pentru campionat.

■ **În tur: 2-1** (au înscris: Negro, Signori/Marcolin).

■ **Absenţi:** Favalli (Lazio), Micillo (Genoa).

Lazio (a):	11	7	1	3	39-16	22
Genoa (d):	12	2	2	8	9-13	8

7. Padova - Fiorentina 1, X. Deşi tradiţia nu o spune, şansa victoriei este de partea gazdelor, care acasă nu au obiceiul să cedeze.

■ **În tur: 1-4** (au înscris: Balleri/Di Mauro, R. Costa, A. Carbone, Batista).

■ **Absenţi:** Carnascialli, Robbiati (Fiorentina).

Padova (a):	12	7	1	4	18-16	22
Fiorentina (d):	11	2	3	6	16-25	9

8. Reggiana - Parma 2. Reggiana a reuşit etapa trecută un meci egal în deplasare, după nu mai puţin de şase înfrîngeri consecutive! Acum, chiar dacă debutează pe un stadion nou, s-ar putea să revină la "normal".

■ **În tur: 1-2** (Futre/D. Baggio, Branca).

■ **Absenţi:** Gergucci, Şimutenkov (Reggiana), Mussi, Brolin (Parma).

Reggiana (a):	11	3	3	5	9-11	12
Parma (d):	11	3	6	2	14-12	15

9. Sampdoria - Milan 1, X, 2. Derby-ul incontestabil al etapei. Tripla este obligatorie, dacă ne gîndim că nici bioritmul nu departajează valoric cele două formaţii.

■ **În tur: 0-0.**

■ **Absenţi:** Invernizzi, Mannini, Evanni (Sampdoria), Orlando (Milan).

Sampdoria (a):	12	7	4	1	27-9	25
Milan (d):	11	3	4	4	15-14	13

10. Atalanta - Ancona "B" 1. Atalanta - locul 3, 41 p; Ancona - locul 7, 37 p. Încet-încet, bergamezii şi-au revenit la realitate, n-au mai iertat nimic de şase etape! Aşa că, o victorie în propriul fief e perfect posibilă!

■ **În tur: 2-4.**

■ **Absenţi:** Magoni (Atalanta), Baglieri (Ancona).

Atalanta (a):	12	6	4	2	14-8	22
Ancona (d):	13	3	4	6	14-20	13

11. Lecce - Lucchese "B" X. Lecce - locul 20, 14 p; Lucchese - locul 13, 30 p. Cei din Lucca se duc decis spre un colaps. X-ul este asigurat doar de un bioritm de excepţie.

■ **În tur: 0-1.**

■ **Absenţi:** Baldieri (Lecce), Di Francesco, Simonetta (Lucchese).

Lecce (a):	13	2	4	7	11-21	10
Lucchese (d):	13	1	5	7	11-23	8

12. Piacenza - Salernitana "B" 1. Piacenza - locul 1, 50 p; Salernitana - locul 4,-40 p. Piacentinii sînt deja lejer distanţaţi, neînsemnînd însă că nu mai există plăcerea de a juca. O lecţie de fotbal dată salernitanilor ar fi binevenită.

■ **În tur: 1-0.**

■ **Absenţi:** Maccoppi (Piacenza), Chimenti (Salernitana).

Piacenza (a):	12	7	5	0	20-6	26
Salernitana (d):	12	5	3	4	18-18	18

13. Venezia - Pescara "B" X. Venezia - locul 11, 32 p; Pescara - locul 15, 28 p. Joc tipic de "B", căruia X-ul i se potriveşte ca mănuşă. Curios este însă că cele două echipe preferă extremele: ori victoria, ori înfrîngerea.

■ **În tur: 0-1.**

■ **Absenţi:** Nardini, Barollo (Venezia), Loseto (Pescara).

Venezia (a):	12	5	2	5	14-14	17
Pescara (d):	12	0	4	8	11-28	4

Clasament Serie A

1. Juventus	23	16	4	3	38-20	52
2. Parma	23	14	6	3	38-19	48
3. Milan	23	10	9	4	31-21	39
4. Roma	23	10	8	5	29-18	38
5. Lazio	23	11	4	8	51-31	37
6. Sampdoria	23	9	8	6	38-22	35
7. Cagliari	23	9	8	6	26-24	35
8. Fiorentina	23	8	9	6	39-37	33
9. Inter	23	8	8	7	21-20	32
10. Torino	23	8	6	9	24-27	30
11. Napoli	23	7	9	7	28-34	30
12. Bari	23	9	2	12	24-31	29
13. Genoa	23	7	6	10	24-31	27
14. Padova	23	8	2	13	25-44	26
15. Cremonese	23	7	4	12	20-26	25
16. Foggia	23	6	7	10	21-31	25
17. Reggiana	23	3	4	16	15-31	13
18. Brescia	23	2	6	15	12-27	12

Clasamentul golgeterilor

19 goluri - Gabriel Batistuta (Fiorentina)

14 goluri - Abel Balbo (Roma)

13 goluri - Giuseppe Signori (Lazio), Sandro Tovalieri (Bari), Gianfranco Zola (Parma)

11 goluri - Gianluca Vialli (Juventus), Pierluigi Casiraghi (Lazio). **(Grupaj realizat de Silviu HOROBEŢ)**

timpul înseamnă bani

M.V.D.
FIRMĂ SPECIALIZATĂ ÎN CONSULTING
asigură:
■ constituirea S.C. cu capital românesc și mixt (S.R.L. S.N.C. S.A.) în regim de urgență; înregistrare la Administrația Financiară cod fiscal; obținerea avizului de funcționare de la Primăria Iași;
■ constituire (înregistrare) filiale;
■ acte adiționale mențiuni (lărgirea obiectului de activitate asocieri retrageri cesiuni majorări capital puncte de lucru radieri dizolvări societăți).

Hotel Unirea
camera 107.
Telefon 032/21.22.99
orele 10.00-20.00

iupii ! oala minune care fierbe sub presiune

inoxpran SUPERPRAN
NEST ☎ 21.35.25
prin magazinele FRAROM și CENTRAL

Atenție conducători auto profesioniști !

PLĂCI AUTO
de identificare
■ dreptunghiulare R70 ■ triunghiulare R69

Obligatoriu de la 1 iulie 1995
conform HG 594/1991, cap. IV

Unic distribuitor
UNIVERSAL RX GROUP
6600 Iași, str. Grigore Ureche 3, tel/fax:112058, 212660

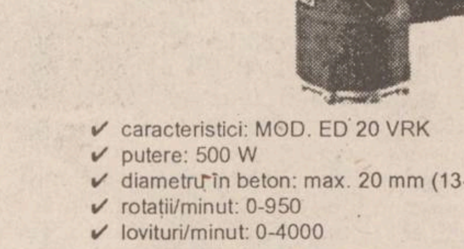

RYOBI rotopercutor

✓ caracteristici: MOD. ED 20 VRK
✓ putere: 500 W
✓ diametru în beton: max. 20 mm (13-16)
✓ rotații/minut: 0-950
✓ lovituri/minut: 0-4000

ALFA CIVIC
Tel/Fax: (40)-32-13.76.13
unelte ■ scule ■ dispozitive ■ accesorii ■ aparate electrice ■ instalații ■ adezivi ■ coloranți ■ abrazivi

Hollyday in Norway

■ aproape totul despre aventura scandinavă a fotbaliștilor ieșeni Adrian Kerezsy și Cătălin Abălașei

La solicitarea expresă a ex-ieșeanului Valeriu Pavel (stabilit în Norvegia) și la recomandarea antrenorului secund al echipei F.C. Lynx, prof. Mihai Dănilă, doi fotbaliști ieșeni, Adrian Kerezsy și Cătălin Abălașei, au petrecut trei săptămîni feerice în Țara Fiordurilor, timp în care au susținut teste la echipa de liga a treia Fredriksstad. Cu complicitatea celor doi fotbaliști în cauză, reporterul cotidianului "Monitorul" a reușit să intre în posesia tuturor amănuntelor legate de povestea norvegiană a lui Adrian și Cătălin.

Adi și Cătălin pe aeroportul din Copenhaga

Kerezsy, împreună cu dl. Valeriu Pavel, admirînd frumusețile naturii din insula Hankö

■ *Peisaj extraterestru la Copenhaga*

Vestea că doi jucători ieșeni sînt solicitați de un team norvegian a fost privită la început cu neîncredere. Cu toate acestea, în numai două zile de la sosirea epistolei, Adrian și Cătălin, cu actele venite paravion la Iași, au plecat la București, la Ambasada Norvegiei. După o oră de căutări febrile, ieșenii au fost conduși de un binevoitor la ambasada ascunsă lîngă hotelul Dorobanți. Formularele au fost completate în limba engleză, pe care cei doi o cunosc binișor, însă, de mare ajutor le-a fost funcționara ambasadei care le-a dat cu amabilitate instrucțiunile de rigoare. După numai cîteva ore, Cătălin și Adrian au primit pașapoartele cu viza norvegiană și după un nou drum la Iași pentru luarea strictului necesar unei călătorii de aproximativ o lună, cei doi s-au prezentat la Aeroportul Otopeni, îmbarcîndu-se în cursa Tarom București - Copenhaga. Micul dejun oferit în avion a fost garnisit, pentru încurajare, cu cîte un whisky mic, marca Ballantine's. Escala, ce a durat 30 de minute, a fost la Berlin, însă intransigentele stewardese nu i-au lăsat să coboare din aeronavă. După cele două ore și jumătate de zbor pînă la Berlin și după încă alte 50 de minute pe ruta Berlin - Copenhaga, cei doi ieșeni au pus din nou piciorul pe pămînt. "Deși eram puși la patru ace, păream picați din nori", ne-a spus Adrian Kerezsy, care mai văzuse țări străine la viața lui. În clădirea aeroportului din Copenhaga, cei doi ieșeni au făcut fotografii, au căscat ochii prin magazine sau au admirat ultimele noutăți în materie de automobile, un Volvo 960 și o Lancia Lux ce erau expuse la vînzare. În acest imens furnicar se învîrteau călători de pe toate continentele, în general oameni de afaceri asiatici cu genți diplomat, probabil, doldora de valută. După ce și-au ridicat noile bilete de avion de la Agenția SAS, cei doi ieșeni și-au continuat zborul spre Oslo. Prînzul servit în avion a fost mult mai extravagant, whisky-ul fiind înlocuit cu o bere Pils la cutie. Stewardesele erau trecute binișor de prima tinerețe, așa că Adrian și Cătălin și-au concentrat atenția asupra peisajului nordic văzut de la 3000-5000 m altitudine. Din curiozitate, Adrian a făcut o vizită și la "toilette", unde "de atîtea butoane îți prindeai urechile". Primul incident jenant s-a petrecut la aeroportul din Oslo. Observînd că ieșenii vorbeau o limbă necunoscută, doi polițiști i-au luat la întrebări efectuîndu-le un control riguros la bagaje, întrebarea ce revenea obsedant fiind "Unde sînt drogurile?". La fel de dubios li s-a părut oamenilor legii chiar și un militar norvegian din trupele ONU, ce se întorcea din Danemarca, purificat și el la sînge. Scăpați cu bine de barajul vameșilor, cei doi ieșeni au fost așteptați la scara aeroportului de Valeriu Pavel și președintele clubului Henning Forsberg.

Cum arată o cameră de hotel în Norvegia

■ *Scandinavii mănîncă rîme*

În mod aristocratic, Adrian și Cătălin au urcat într-un Mercedes ultimul tip și după circa 80 km parcurși pe autostradă în mai puțin de o oră, duși la sediul clubului, unde îi așteptau ziariștii și televiziunea locală, pentru o conferință de presă. A urmat un "interogatoriu" referitor la activitatea fotbalistică, după care ieșenii au fost cazați la "Hankö Fiord Hotel", pe o insulă, punîndu-li-se la dispoziție camera de oaspeți nr. 213. Călătoria epuizantă i-a determinat pe ieșeni să descompleteze minibarul asortat cu sucuri, bere, dulciuri și alte delicatese ce le-au făcut cu ochiul. Apoi au luat cu asalt telefonul și au vorbit, cu un singur apel format din 095 (ieșire), 40 (nr. României), 32 (prefixul Iașului) cu cei dragi din țară. Respectînd eticheta absolut obligatorie, Cătălin și Adrian și-au pus echipamentul festiv (costum cu cravată) și au coborît în restaurantul hotelului pentru cină. Pe mese erau minuscule veioze aprinse și lumînări, prima masă oficială în Norvegia fiind servită în compania patronului multimilionar Henning Forsberg. Acolo au mîncat pentru prima oară pește "lax" cu carne albă și pic de os, se delectau cu somon, nisetru și alte specii al căror gust și nume nu-l cunoscuseră niciodată. La prînz nu se servea ciorbă, în schimb seara localnicii mîncau un fel de supă groasă de legume pisate și cu gust dulceag dreasă cu lapte și ciuperci. Cel mai apreciat era micul dejun, bufetul scandinav fiind asortat cu delicatese precum scoici, raci, salate de tot felul, compoturi, gemuri și gelatine de legume și fructe, ba chiar și un soi de rîme pe care ieșenii nu au avut curaj să le guste. Mîncarea preferată a lui Cătălin era brînza de capră, de o culoare maronie. Kerezsy, mai apropiat de cele lumești, prefera preparatele din carne și (boală veche!) un vin de Bordeaux vechi din 1962. După toate regulile ospeției, patronul hotelului i-a invitat de cîteva ori și în oraș, la un bistro intim, unde stăteau la taifas (prin intermediul lui Valeriu Pavel pe post de translator) pînă aproape de miezul nopții.

■ *Antrenamente în stil britanic*

Pentru că de fapt scopul venirii ieșenilor în Norvegia a fost fotbalul, Adrian și Cătălin s-au prezentat chiar a doua zi la antrenamentul echipei locale. În fiecare după-amiază, fie antrenorul, fie maseurul îi așteptau la debarcader pentru a-i duce la pregătiri. Prima ședință a fost efectuată în nocturnă, pe un teren nisipos, fiind literalmente extenuantă specific suedeză, antrenorul echipei fiind chiar din această țară. "Probabil, ca să ne dea gata, după un frecuș de aproape două ore, în care s-a lucrat numai pentru picioare, am fost puși să jucăm și două reprize de 25 de minute, în care cei doi ieșeni s-au cam tăiat." În ceea ce privește echipamentul li s-au oferit treninguri, fișuri, ghete de fotbal, toate marca LOTTO, firma care sponsorizează echipa. Jucătorii localnici nu erau profesioniști, aveau servicii lejere în altă parte, de la fotbal primind între 1000 și 4000 de coroane în funcție de valoare. Singurul jucător care evoluase în prima ligă era Atle Cristoffsen, în vîrstă de 29 de ani. De regulă, după un antrenament fizic, desfășurat într-una din sălile complexului sportiv, urmau reprize scurte de miuță 2-2. Pregătirea era îmbunătățită cu un fel de exerciții în sala de tenis, de hochei, mini-golf, forță sau gimnastică aerobică, în ultima încăpere executînd stretching alături de femei. Ca în programele Eurosport, antrenamentul debuta cu o încălzire "sleep" (la băncuțe). În reprizele de joc prima tehnica ieșenilor net superioară, contraargumentele gazdelor fiind angajamentul fizic și alergarea neîntreruptă. Un singur jucător, fundașul drept, ceva mai tehnic, era împotriva stilului britanic cu mingi aruncate înalt în careu, în rest ceilalți fiind adepții forței, detentei și rezistenței fizice. Din păcate; la lucru nu au fost puși decît într-un singur meci cu o echipă de liga a doua, în rest numai antrenamente de rutină ce se efectuau fără excepție numai după-amiază.

■ *Paradisul de pe insula Hankö*

Diminețile și le petreceau pe insula Hankö, la hotel. Dar ce mai plictiseală! Înotau în piscină, jucau tenis de masă sau cu piciorul, iar seara tîrziu se întreceau la biliard. Un singur joc le-ar fi scos din buzunar 10 coroane, însă Adrian și Cătălin aplicau tactica unui bulgar, astupînd găurile cu pungi de plastic ca bilele să nu facă și să poată fi recuperate. Urma un nou joc, distracția dura cam două ore și cei doi ieșeni ieșeau în cîștig, economisind cam 300 de coroane zilnic (cam 50 de dolari). Localnicii observau șmecheria, dar nu spuneau nimic, cei doi ieșeni fiind oaspeți de onoare și apoi acolo fiecare își vedea de treaba lui, pentru că timpul înseamnă bani.

Altă preocupare nu aveau, femeile cu bani ce-și permiteau să-i cheltuiască la Fiord Hotel fiind urîte și cam trecute, așa că, în lipsă de altceva, urmăreau programul la TV și mai ales vizitau împrejurimile. Hotelul era un fel de Turn Babel: un bucătar german, o cameristă mulatră, un barman turc (mîna dreaptă a boss-ului), un ospătar suedez și o altă suedeză, mare specialistă în cabaline, care avea grijă de cei patru cai de agrement ai proprietarului. Cătălin, priceput în sportul hipic, se transforma deseori în jocheu, însă cea mai mare satisfacție a sa era îndoparea cabalinelor cu biscuiți și dulciuri. Era acolo o mică oază de plăcere, tot ce doreai să faci pe insulă fiind inclus în prețul unei zile de sejur. Tot pe insulă era și casa de vacanță a Regelui Harald, cu care proprietarul hotelului era în relații de amiciție. De fapt, Henning Forsberg este un mare pasionat de yachting, fiind coechipier cu fiul regelui, cu care a participat la Campionatele Mondiale, ocupînd primul loc. Tot patronul e prieten și cu Diana Ross, care în vara anului trecut a susținut un spectacol de binefacere chiar în restaurantul de pe insula Hankö.

■ *O țară a matriarhatului*

În week-end-uri nu se făcea antrenament, așa că Adrian și Cătălin i-a însoțit o dată pe Valeriu Pavel și pe un prieten bulgar, George Makedonov, în Suedia. Trecerea frontierei era liberă, fără formalități. Excursia a fost efectuată cu mașina bulgarului, o camionetă Volkswagen Passat nou-nouță care a costat 40.000 dolari, punctul terminus fiind orășelul suedez Svinesund, ale cărui magazine făceau în acea zi mari reduceri de prețuri. Ca urmare, Adrian și Cătălin au hoinărit prin oraș, cumpărînd mici nimicuri, precum țigări (4,5 dolari), șampoane, dulciuri, aparate de ras "Gillette Excel" și un aparat de radio "Panashiba" care a costat mai puțin decît un pachet de țigări! Din curiozitate, au căutat și o casă de rendez-vous pe care au admirat-o numai pe dinafară. Erau afișate fotografii indecente, liste de prețuri și, ca la sex-shop, afrodisiace și ustensile specifice. Confidențial, Adrian ne-a împărtășit și cîteva impresii despre femeile din Norvegia, din care am fost autorizați să consemnăm numai atît: "Sînt urîțele, timp de trei săptămîni n-am reușit să fiu nevoit să întorc capul după o femeie". Dar, cel care le-a explicat mai bine celor doi cum stau lucrurile cu femeile a fost Valeriu Pavel, care le-a spus că acestea sînt credincioase soților și că, în locul unor legături extraconjugale preferă vibratoarele. Îngrijirea frumuseții nu este punctul lor tare, sînt comode, nu au timp pentru ele, deși produsele cosmetice sînt de cea mai bună calitate și se găsesc din abundență. În schimb, peste tot în Norvegia sînt femei în funcții de conducere, fiind majoritare chiar și în Parlament. "Cu alte cuvinte, acolo femeia este la putere!" a conchis Adrian, bucuros că s-a născut în România.

■ *Să nu te apropii de țigări și mașini!*

Cu privire la calitatea mărfurilor expuse în vitrine, nici urmă de "turcisme", totul este din Occident sau marfă autohtonă de bun gust. Cel mai mic salariu în Norvegia este de 8500 de coroane (1400 dolari), un televizor "Panasonic" care la noi costă 8 milioane lei, la Oslo îl poți achiziționa cu echivalentul a 1,5 milioane lei. În schimb, țigările sînt foarte scumpe (5 dolari pachetul), iar de mașinile de lux nici nu poți să te apropii. Sentimentul neputinței financiare a fost resimțit cel mai bine la reprezentanța firmei Renault, unde erau expuse cîteva prototipuri pentru anul viitor, ce semănau cu navetele spațiale. Le-a fost jenă să întrebe ceva de preț!

■ *La un pas de moarte*

În prima duminică petrecută în Norvegia, Valeriu Pavel i-a invitat pe ieșeni la Oslo, la el acasă. Călătoria, făcută cu un Peugeot 405, putea fi și ultimul drum. Cu 20 km înainte de Oslo, după ieșirea dintr-un pasaj subteran, la un viraj strîns mașina a derapat din cauza poleiului oprindu-se într-un copac sub un pod, la cîțiva metri de o rîpă adîncă. Dacă norocul nu le-ar fi scos în cale copacul, Adrian și Cătălin ar fi fost aduși de alții în țară! Mașina boțită a fost remorcată și dusă direct la cimitirul de mașini, la presa hidraulică, însă dl. Pavel va primi alta nou-nouță, întrucît cea veche era asigurată. Prima reacție a ex-ieșeanului a fost o înjurătură specific românească, după care a mulțumit cerului că au scăpat cu toții. Cătălin Abălașei, care ocupa bancheta din spate în momentul impactului a rupt scaunul din față, iar din mașină a ieșit tîrîș printr-o fereastră făcută țăndări. Restul drumului pînă la Oslo l-au făcut cu mașina Poliției, un Volvo break, cu bord ca de avion și a cărui aparatură putea să măsoare din mers viteza autoturismelor ce rulau în față, pe șosea. După două zile, exact în același loc, s-a răsturnat o mașină cu o familie de pakistanezi, din șapte persoane supraviețuind doar o fetiță de 6 ani. Pentru a uita de șocul accidentului, cei trei au mers acasă la Pavel unde-i aștepta soția acestuia, Manuela, tocmai sosită din România. Acolo, au dat gata într-o clipă o sticlă de pălincă care le-a mai redat ceva din buna dispoziție. Au vizitat apoi a doua zi Palatul Regal, portul și alte atracții din Oslo. S-au întors la Fredriksstad cu trenul, călătorie mai ceva decît cele oferite de C.F.R.: fotolii, telefon, uși cu celule fotoelectrice, chiar și dușuri.

■ *Fotbaliștii de valoare costă!*

În concluzie, norocoșii fotbaliști ieșeni au petrecut două săptămîni de neuitat în Norvegia, chiar dacă transferul lor nu s-a perfectat. Clubul gazdă a crezut că poate face o afacere bună, achiziționîndu-i pe Cătălin și Adrian pe un preț de nimic, cum au făcut-o sezonul trecut cu un rus pe care l-au adus cu numai 2500 dolari. De ieșeni s-a interesat însă clubul Skeid din liga a doua, dar tratativele cu gruparea ieșeană urmează să înceapă. De fapt, ieșenii au fost ambasadorii fotbalului românesc în Norvegia, oferind informații nu numai despre prețul transferului, dar și despre marii jucători români admirați de o lume întreagă la World Cup. Impactul cu realitățile din țară a fost dur, realizat chiar de la sosirea pe aeroportul de la Otopeni unde au fost întîmpinați de două duzini de bruneți ce-și ofereau serviciile contra cost: taximetre, cărăușie, intermediari, chiar și schimb valutar. Pentru că atît Cătălin, cît și Adrian sînt veritabili gurmanzi, primul lor drum în București a fost la un restaurant unde au mîncat o mult rîvnită ciorbă de burtă, apoi toată noaptea au dormit ca niște cartofi în ritmul legănat al C.F.R.-ului, dimineața fiind la Iași.

"Nicăieri nu-i mai bine ca acasă" a fost concluzia lui Cătălin Abălașei și Adrian Kerezsy, proaspăt întorși dintr-o călătorie de neuitat în Norvegia. **(Grupaj realizat de Leonard CĂNĂNĂU)**

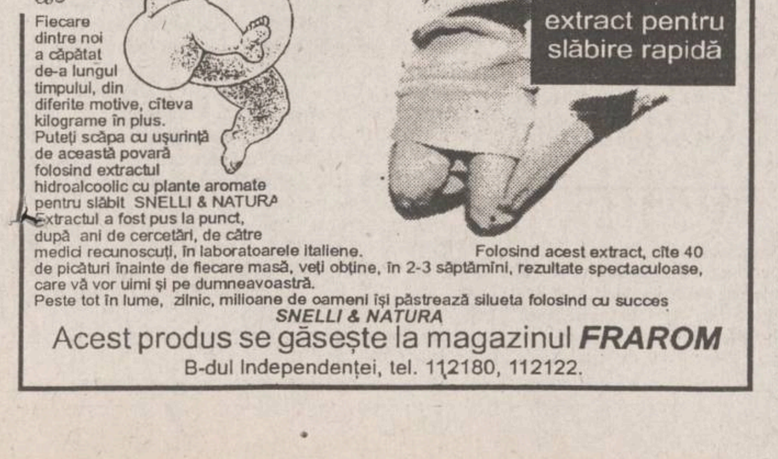

Snelli & Natura

extract pentru slăbire rapidă

Fiecare dintre noi a căpătat de-a lungul timpului, din diferite motive, cîteva kilograme în plus. Puteți scăpa cu ușurință de această povară folosind extractul hidroalcoolic cu plante aromate pentru slăbit SNELLI & NATURA. Extractul a fost pus la punct, după ani de cercetări, de către medici recunoscuți, în laboratoarele italiene. Folosind acest extract, cîte 40 de picături înainte de fiecare masă, veți obține, în 2-3 săptămîni, rezultate spectaculoase, care vă vor uimi și pe dumneavoastră.

Peste tot în lume, zilnic, milioane de oameni își păstrează silueta folosind cu succes SNELLI & NATURA

Acest produs se găsește la magazinul **FRAROM**

B-dul Independenței, tel. 112180, 112122.

SUCCESUL AFACERILOR dumneavoastră

prin

TINERETUL LIBER

Pentru reclame și anunțuri de mică publicitate vă puteți adresa

Companiei de Publicitate

NORD-EST

6600 Iași, str. Smîrdan, nr. 5

tel. 032/17.25.57, fax: 032/14.45.77

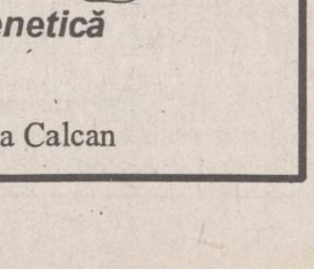

TV EUROPA NOVA

canal 54

Vineri, 17 martie, ora 17⁰⁰

Spectacolul științei

- *Evoluție. Ecologie. Genetică*
- *Știința astăzi*

Realizator: Mihaela Calcan

Breco și Electric PULS

distribuitori exclusivi vă oferă produsele concernului

TEKO

producător specializat de carcase din material plastic și aluminiu pentru o gamă largă de aparate și echipamente electronice.

101

CARCASE DIN MATERIAL PLASTIC SAU ALUMINIU

BRECO

Electric PULS

Pentru comenzi sau informații detaliate

Tel./Fax: **032/23.00.94**

Căutăm distribuitori în toată țara.

Din telefoanele, scrisorile și audiențele zilei

Responsabilitatea asupra informațiilor publicate la rubricile "Din scrisorile , telefoanele și audiențele zilei" și "Ultimul vagon poștal" revine reclamanților. Scopul acestor două rubrici este de a asigura un dialog între cititori și reprezentanții principalelor instituții publice. Semnatarii scrisorilor sînt rugați să folosească un limbaj decent și să nu facă acuzații nejustificate.

■ În așteptarea liftului

Locatarii din blocul D-5A din strada Oancea nr. 26, clădire cu opt etaje, dată în folosință în anul 1990, așteaptă de ani să li se instaleze ascensor, așa cum s-a întîmplat la blocurile vecine, D-1, D-2, D-3, D-4. Au făcut demersuri la R.A. "Locuința", în acest sens, dar nu au primit nici un răspuns pînă în prezent. Speră să aibă succes prin intermediul ziarului nostru.

■ Stația de taximetre din Piața Unirii

Elena Popescu locuiește în blocul din Piața Unirii 6, colț cu strada Cuza Vodă și se plînge că de cînd s-a înființat stația pentru taximetre în intersecția dintre străzile Ștefan cel Mare și Sfînt și Cuza Vodă, odihna cetățenilor din bloc a dispărut: toată noaptea se trîntesc portiere, sună claxoane, se schimbă impresii cu voce tare, într-un cuvînt, e greu de suportat. A dorit să ia legătura cu factorii de decizie; la Poliție a fost îndrumată să se adreseze Primăriei, dar fără succes și astfel a ajuns la noi. Propune, în numele mai multor locatari, ca stația să fie mutată pe locul unde era înainte, adică lîngă restaurantul Select, unde există suficient loc de parcare și staționare.

■ De Ziua protecției consumatorului

Vasile Tănase, din strada Țuțora 16, s-a dus, în ziua de 15 martie, pe la ora 19,00, la magazinul alimentar situat pe aceeași stradă, vizavi de Fabrica Țesătura, cu 15 sticle de un litru, dorind să le schimbe pe marfă. Vînzătoarea de la casă, care nu purta ecuson, l-a refuzat pe un ton vehement, deși unui alt client îi preluase sticlele. Șefa de unitate i-a explicat pe larg care sînt motivele pentru care nu se preiau ambalaje de sticlă (nu-s navete, nu este loc în depozit etc.). Pe cînd stătea de vorbă cu Vasile Tănase, cineva a adus o bucățică de hîrtie pe care scria 1500 lei. Clientul ducîndu-se cu bonul la casă a fost luat din nou în primire de vînzătoarea de la casă secondată de colegele din magazin. Cînd a întrebat-o cum se numește, aceasta i-a răspuns trivial. Și asta s-a întîmplat de Ziua protecției consumatorului!

■ Precizare privind împroprietărirea veteranilor

Am publicat în "Monitorul" din data de 13 martie o știre conform căreia într-o ședință a Comisiei județene de aplicare a Legii fondului funciar s-a discutat despre dreptul veteranilor de a primi 500 mp teren în intravilan sau un hectar teren agricol, în cazul în care aceștia au solicitat punerea în posesie. Era necesar să facem precizarea că, în conformitate cu Legea 44/1994, articolul 13, au dreptul să fie împroprietăriți numai veteranii de război decorați cu anumite ordine și medalii, specificate în lege. Nefăcîndu-se această mențiune, mulți dintre cei 16.000 veterani existenți în municipiu și județ au cerut relații la Asociația Veteranilor de Război. Or, din cei 16.000 veterani, decorații nu au decît cel mult 1.000. Facem această precizare pentru a se elimina confuziile datorate omisiunii din știrea publicată.

■ Unt de sub tejghea, dar vechi

Pensionara E.B. din Iași a cerut la magazinul "Central" un pachet de unt mai ieftin. Mai întîi i s-a spus că nu este, apoi vînzătoarea a scos de sub tejghea un pachet de 200 grame. Acasă a constatat că untul era vechi, cu gust iute. Nu s-a mai dus să reclame, dar a dat telefon la ziar să ne povestească ce a pățit.

■ Un nou apel către RATC

Arătam într-o notă publicată cu peste o lună în urmă că R.A.T.C. Iași menține în stațiile de tramvai, autobuz și troleibuz de pe artera Anastasie Panu și Elena Doamna plăci indicatoare pe care numele stației este inscripționat doar "E. Doamna" și le sugeram ca în semn de respect pentru Doamna Elena Cuza să scrie corect numele pe cele patru plăci indicatoare în stații. Se pare însă că R.A.T.C. nu vrea să dea atenție acestor amănunte.

■ Un refugiu părăsit

În fața Sălii Sporturilor, pe trotuarul din dreapta, se construise cîndva un refugiu frumos, din plăci de sticlă, pentru a feri de intemperii pe călătorii ce așteptau tramvaiul și autobuzul. Deoarece tramvaiele nu mai opresc acolo, refugiul nu prea este folosit, așa că a început să se deterioreze, multe plăci de sticlă au fost sparte de ștrengarii care trag la țintă cu pietroaie, iar înăuntru este mizerie. Nu s-ar fi putut oare să fie închiriat unui întreprinzător care să-l mențină cum se cuvine?

■ Actualitatea în catren

S-au dezbătut pe toate fețele articolele legii accelerării privatizării, au fost propuse tot felul de amendamente pentru a se amîna cît mai mult... accelerarea, nedorită de mulți factori politici ce se feresc de reformă, precum un personaj mitic de tămîie.

Românii de geniu afirmă
Să facem - c-așa e politic -
În spațiul străbun, mioritic
Reformă sub formă de firmă.

Constantin IURAȘCU

În pregătire, la Teatrul "Luceafărul"

Teatrul "Luceafărul" pregătește două noi surprize spectatorilor săi, surprize care se află într-o fază avansată a repetițiilor. E vorba de ***"Crăiasa fără cusur" după George Călinescu,*** un spectacol de autor semnat de Bogdan Ulmi și ***"Albă ca Zăpada și cei șapte pitici" de Eduard Covali,*** o parodie modernizată a cunoscutului basm al Fraților Grimm. Luna aprilie va marca începutul colaborării cu două studente ale Academiei de Teatru și Film București, Luminița Anton și Cezarina Udrescu care vor monta ***"Pluta morții" de Harold Mueller,*** respectiv ***"Victimele datoriei" de Eugen Ionescu,*** în vederea includerii lor în programul Festivalului de regie tînără pe care teatrul ieșean îl găzduiește în luna iunie.

Venind în întîmpinarea manifestărilor dedicate centenarului nașterii lui Victor Ion Popa, regizorul Constantin Brehnescu va monta ***"Sfîrlează cu fofează"*** (scenografia Vasile Jurje), a cărui premieră va fi în jurul datei de 29 iunie.

NOI APARIȚII EDITORIALE

Editura "Moldova"

Prima carte din *colecția* ***"Biblioteca de poezie"*** a Editurii "Moldova" a fost lansată pe piața cărții. Este vorba de ***"Poemia și alte poeme",*** avîndu-l ca autor pe ***Ion Hurjui,*** medic, cadru didactic la Universitatea de Medicină și Farmacie "Gr. T. Popa" din Iași, dar și ***"poet de o inconfundabilă discreție și nedisimulat rafinament",*** după cum îl prezintă Nicolae Panaite.

ION HURJUI
POEMIA SI ALTE POEME
Biblioteca de poezie
Moldova

"Eroarea vieții de scriitor și de medic continuă din secolele anterioare. Din cînd în cînd durerea îi unește. Din durere s-au născut toate. Asclepios nu i-a vindecat! Sînt născut în zodia berbecului (în acea a cocoșului; după zodiacul chinezesc).

Caut în asta o explicație. Sînt fidel iubirilor și nu-mi uit prietenii. Greșelile lor sînt și ele multe.

Stau în fața carului mare care trece peste mine și mă va lua pe roțile lui asimilîndu-mă. Vor urma colindele, brazii și leandrul.

Vor străjui iarna tutelară în care voi intra definitiv și zăpada mă va acoperi în giulgiul ei imaculat, pînă va veni april cu florile lui albe și roșii, ca o rochie înflorată", se confesează Ion Hurjui în deschiderea volumului "Poemia și alte poeme".

Editura "Agora"

La această editură ieșeană au apărut zilele acestea două lucrări: ***"Taina mea" de Petrarca*** și ***"Mareșala d'Ancre" de Alfred de Vigny,*** cărți traduse pentru prima dată în românește.

"Taina mea" (tradusă de Alina Horvath și Mircea Platon) este un dialog imaginar între Petrarca și Sf. Augustin pe teme filosofice și de morală creștină.

"Mareșala d'Ancre" (tradusă de Mircea Platon), una din piesele lui Alfred de Vigny, ne prezintă zbuciumata perioadă a minoratului lui Ludovic al XIII-lea, una dintre epocile cele mai enigmatice ale istoriei Franței.

OAMENII CETĂȚII

"Ne apropie grijile și problemele comune"

■ *dialog cu președintele Comunității evreilor Iași, ing. Kaiserman Pincu*

- Moldova mai deține supremația în ceea ce privește numărul de evrei din România, deoarece, într-o vreme, aici locuiau cei mai mulți evrei?

- Răspunsul, deși foarte simplu - nu - comportă și o mică precizare, atunci cînd ne referim la Iași.

În perioada interbelică, din întreaga populație a orașului nostru, circa 40% erau evrei, restul fiind format din populația românească - precum și de greci, armeni, lipoveni etc. Acum, în Iași se mai găsesc doar 700 suflete ale etniei noastre, care, ca și cei plecați în Israel, simt și gîndesc românește.

Ținînd cont de această împrăștiere, specifică mai ales evreilor, "exodul creierelor românești", alarmant în ultimii ani, ne apropie încă și mai mult prin griji și probleme comune.

- Ce ne puteți spune despre vechimea evreilor pe aceaste meleaguri?

- Sînt multe mărturii ale prezenței evreilor pe aceste locuri. Cunoscuți istorici români, printre care și C.C. Giurescu apreciază că strămoșii noștri au început să se stabilească în Moldova cam prin secolul XIV, cînd au fost chemați întîi ca medici - doctorul Smil din drama "Apus de soare" a lui Delavrancea nu este o ficțiune, fiind de fapt un personaj ce a existat aievea - iar apoi ca, meseriași, comercianți etc. Documentele menționează că încă din 1580 păstorea la Iași rabinul Slomo d'Arago, vestit medic, filosof, cabalist.

Din această perioadă, ca și din cele următoare, printre hrisoave se găsesc și dispoziții prin care domnitorii Moldovei acordau evreilor dreptul de a locui, a face comerț, a exercita diferite meserii.

Prezența evreilor pe aceste locuri este confirmată și de inscripțiile de pe fostele monumente funerare din vechiul cimitir situat în cartierul Ciurchi, cimitir desființat, fără justificare - astăzi e un teren viran - de fostul primar Ifrim în perioada războiului 1941 - 1944. Zecile de mii de pietre funerare distruse purtau inscripții datînd din 1610.

Trăind de mulți ani pe aceste locuri, relațiile s-au consolidat și prin sîngele vărsat în războaie, cînd, alături de populația majoritară, evreii au dat dovadă de mult eroism, abnegație și sincer patriotism.

Sînt multe fapte demne de remarcat în acest sens și nu mă refer numai la Moldova sau Iași. Sugestiva pictură "România revoluționară" a fost realizată de pictorul evreu Daniel Rozsenthal, care a luptat efectiv alături de ceilalți revoluționari din 1848, ca și Barbu Iacovescu. Eroismul colonelului Breciner, ca și cei peste 700 evrei recunoscuți ca veterani ai Războiului pentru independența României sînt încă o dovadă a faptului că aceștia au fost strîns legați de acest pămînt.

Revenind la Iași - menționez că la loc de cinste în cimitirul evreiesc din dealul Păcurarilor se găsește aleea evreilor evrei din Războiul pentru întregirea României, pietrele funerare indicînd atît numele morților, cît și gradul lor militar - printre ei erau și ofițeri superiori. Și nu sînt singurii, căci în alte locuri unde au avut loc lupte, întîlnim nu puține morminte cu nume de eroi evrei ce s-au jertfit pentru țară, acestea fiind mărturii ce nu pot fi tăgăduite.

După întregirea țării, numărul evreilor aflați la Iași ajunge în 1921 la 43.500 suflete.

Dar vitregiile celui de al doilea război mondial nu ocolesc nici populația evreiască, mulți pierind în bombardamente, mai mulți însă - circa 13.000 fiind omorîți în pogromul din iunie 1941 din ura celor care se intitulau hitleriști, fasciști și, din păcate, legionari.

Astăzi, unii încearcă să minimalizeze aceste crime afirmînd că au fost omorîți în chinuri groaznice doar 500 de evrei, atîția cîți erau menționați de către autoritățile care ar fi trebuit să-i apere (în comunicatul emis și care conținea date intenționat falsificate). Istoricii Karețchi și Covaci, în 1979, amintesc despre numărul și mărimea masacrului de la Iași, în volumul "Zile însîngerate de la Iași 1941" și menționează doar cifrele rezultate din unele arhive printre care și cele ale MAI și Ministerul Apărării Naționale. Numai din analiza aceasta, azi rezultă că numărul morților s-ar fi ridicat la peste 3.200.

Adevărul despre evrei este arătat și de istoricul Mihai Pelin în volumul "Legendă și Adevăr", apărut recent.

Subiectul este vast și nu poate fi analizat doar în cîteva rînduri. Nu pot vorbi despre martirii noștri fără a aminti pe venerații cetățeni creștini ai urbei care, cu riscul vieții, au ajutat pe cei în suferință.

Nu-i putem enumera pe toți, dar numele unora, dr. Beceanu, ing. Profir, doamna Agarici sînt exemple ale omeniei în vremuri de neomenie.

- Comunitatea Evreilor colaborează cu academician prof. Cajal, așa cum lucra și cu defunctul rabin Moses Rosen?

- Vorbiți despre două mari personalități: cu două stiluri diverse de muncă, dar cu țeluri comune: asigurarea unei vieți decente din punct de vedere material pentru cei nevinovați și bătrîni, conform prescripțiilor religioase și umane din punct de vedere spiritual pentru întreaga populație evreiască.

Atît defunctul rabin dr. Rosen, cît și președintele actual al Federației, academician prof. dr. N. Cajal, au depus și depun eforturi pentru bună înțelegere, conviețuire pașnică între populația majoritară și diminuata populație evreiască, dragostea față de patrie - România - contribuția lor fiind remarcabilă la făurirea unei imagini de respect și prețuire față de țara noastră în întreaga lume.

Strădanie comună a fost și este lupta împotriva xenofobiei și antisemitismului, cărora le-au opus adevărul istoric, demascarea urii, a diversiunii și a minciunilor denigratoare, subliniind contribuția etniei noastre la progresul țării în decursul secolelor de conviețuire.

În consecință, colaborăm benefic. În prezent, se depun eforturi în a rezolva toate problemele ce se ivesc.

- În Iași, sărbătoarea de Purim se bucură de un răsunet la fel de mare ca la București?

- La această întrebare nu se poate da un răspuns anticipat, ci numai "post festum". **(A consemnat Nina DIMITRIU)**

Preselecție pentru spectacolul "Dumnezeu este iubire!"

Asociația civică "Copiii pentru copii" - Iași și ***Fundația umanitară creștin-democratică "Sf. Pavel" Iași*** organizează două preselecții pentru un recital de poezie și muzică creștină, la care sînt invitați elevii și studenții talentați din municipiul Iași.

Se cer: recitări, lecturi artistice, piese vocale și instrumentale, desene și picturi la tema ***"Dumnezeu este iubire!"***

Preselecțiile vor avea loc duminică, 2 aprilie, și duminică, 9 aprilie 1995, începînd cu orele 9,00 la Liceul de Arte "O. Băncilă" din Iași.

Spectacolul "Dumnezeu este iubire!" va fi prezentat duminică, 16 aprilie 1995 (de Florii), într-una din marile săli de spectacole ale Iașului.

Alte amănunte puteți afla la sediul Asociației civice "Copiii pentru copii" din Iași, strada Zmeu nr. 3, camera 1.

CARNETUL ZILEI

✝ Cv. Alexie, omul lui Dumnezeu; sf. mc. Marin

-3 — 3° C VREMEA

■ Vremea se menține relativ rece pentru această perioadă. Cerul va fi variabil, mai mult noros, iar pe alocuri se vor semnala precipitații slabe, mixte, favorizînd depuneri de polei. Dimineața, local, este posibilă apariția ceții. Vîntul va sufla slab la moderat, la început din sector nord-vestic, iar apoi se va orienta din sud. Valorile maxime ale aerului vor oscila între 0-3 grade Celsius, iar cele minime între -3 - 0 grade Celsius. (Violeta HUȘTIU- Centrul de Prevedere a Vremii Bacău)

FARMACII DE GARDĂ

Farmacia nr. 2, Piața Unirii (tel. 116029).

SPITALE DE GARDĂ

Spitalul "Spiridon" (tel. 142730): Clinica a III-a **Medicală; Spitalul de Urgență** (tel. 140690); **Maternitatea "Elena Doamna"** (tel. 210390/210394/210392).

TVR BUCUREȘTI

TVR 1 7,00 TVM. Telematinal ■ 8,30 La prima oră cu... Dedicații muzicale; Flash SF; Agenda zilei; Puncte cardinale; Revista presei; Maxima zilei ■ 9,15 Film serial (r): Santa Barbara (SUA) ■ 10,00 Actualități ■ 10,05 Videocaseta muzicală. Microrecital Vasile Șeicaru ■ 10,20 Desene animate: Virgul (Franța, CFI) ■ 10,50 Curcubeu. Jocurile francofoniei de la Paris. Ediția a II-a ■ 11,50 MTV. Greatest Hits ■ 12,20 Film serial (r): Aur și noroi (Spania, 1992) ■ 13,10 1001 audiții. Drumuri europene cu tineri muzicieni români: Austria, Germania, Olanda, Elveția ■ 14,00 Actualități ■ 14,10 TVR Iași. Est Meridian ■ 14,55 TVR Cluj-Napoca. Panoramic; Conexiuni. Interferențe româno-germane. Interviu cu dl. Ralf Breth, consul general al Germaniei la Sibiu; Scientia. Construcția de aparatură analitică - segment vital al cercetării. Documentar la C.P.A.A. Cluj-Napoca; Soliști și formații de muzică populară românească: "Zi mai bine hididiș"... Selecțiuni din repertoriul orchestrei de muzică populară a Filarmonicii Oradea ■ 15,45 Tradiții. O lecție despre valoare. Medalion dr. Lucia Apolzan - la 84 de ani ■ 16,15 Actualități ■ 16,25 Din lumea afacerilor. Informații din domeniul legislativ, financiar-bancar și bursier ■ 16,45 Pompierii vă informează! Emisiune realizată în colaborare cu Comandantul Trupelor de Pompieri ■ 17,00 Emisiune în limba germană. Instantanee; Școala Germană din Oradea; Asistența socială la Petrești; Hans Klein, vicar episcopal și consilier local din Sibiu; Limba germană, limbă maternă de predare. Întîlnirea profesorilor din școlile germane din România ■ 18,00 Pro Patria. Emisiune realizată în colaborare cu Redacția Emisiunilor Militare de Radio și Televiziune din Ministerul Apărării Naționale; Zile și nopți de aplicație. Reportaj; Actualități ostășești. Note, știri și reportaje; Popas de suflet printre eroi. Evocare; Călăuză printre cuvinte ■ 19,00 Film serial: Casa Eliott (Anglia-BBC), ep. 26 ■ 20,00 Actualități. Buletin meteo. Telesport ■ 20,40 Publicitate ■ 20,45 Tezaur folcloric. Un glas pentru cîntecul românesc: Grigore Leșe; Din filmoteca TV: Ileana Sărăroiu; Folclorul pe scenă ■ 21,25 Viața parlamentară ■ ***21,55 Film artistic: Sărutul femeii păianjen (SUA-Brazilia, 1985).*** Premieră pe țară. Cu: William Hurt, Raul Julia, Sonia Braga. Regia Hector Babenco ■ 23,55 Actualități ■ 0,10 Pe cărări de munte, pe cărări de dor... Melodii interpretate de: Maria Dragomiroiu, Ștefania Rareș, Ileana Ciuculete, Maria Lia Bologa, Elena Mîndrescu, Drăgan Muntean, Mihai Oprea, Ion Amititeloae, Dumitru Dobrican (taragot) ■ 0,40 MTV. Euro Top 20 ■ 1,00 Cinematograful de noapte: Dansul pasiunilor (Spania). Premieră pe țară. Cu: Veronica Forque, Juanjo Puigcorbe, Maribel Verdu, Jose Coronado. Regia Manuel Gomez Pereira (film nerecomandat minorilor).

TVR 2 7,00 La prima oră: Știri; Gimnastica de dimineață; Buletin meteo; Informații utile; Desene animate (I); Trei minute pentru sport; Cronica șoselei; Unde mergem?; Agendă de week-end; Calendar; Autograf muzical; Desene animate (II); La prima oră cu... Dedicații muzicale; Flash SF; Agenda zilei; Puncte cardinale; Revista presei; Maxima zilei ■ 9,15 Ora de muzică. Integrala capodoperelor (ep. CCVIII) ■ 10,00 Telejurnal Worldnet ■ 10,30 Capitale culturale europene: Praga. Documentar TVE ■ 11,30 Desene animate: Legenda lui Zorro ■ 12,00 Simpozion (r) ■ 12,45 Calendar cultural. Nicolae Balotă - 70 ■ 13,30 Ritmuri muzicale cu: Roxette, BBM, Mecano, Duncan Dhu, Eddie Brickell (TVE) ■ 13,45 Telejurnal CFI ■ 14,00 Actualități ■ 14,10 Varietăți internaționale cu: Simply Red, Joan Jett, Nick Kamen, Enya, Edwin Starr, Olivia Newton John, Black, Lenny Kravitz ■ 15,00 Magazin CFI: Francisco de Goya y Luciantes: "Tinerele" și "Bătrînele", picturi păstrate în Muzeul de Arte Frumoase din Lille; Vosgi - ținut francez. Documentar ■ 16,00 Desene animate: Kissyfur ■ 16,30 Film serial: Și bogații plîng (Mexic) ■ 17,00 Bursa invențiilor ■ 18,10 Film serial: Aur și noroi (Spania, 1992), ep. 31 ■ 19,00 Concertul Orchestrei Naționale Radio. Dirijor Mendi Rodan; solist Cristian Beldic. În program: P.I. Ceaikovski: Concertul pentru pian și orchestră în si bemol minor; G. Mahler: Simfonia I în Re major "Titanul"; În pauză: Colocviul criticilor muzicali ■ 21,00 TVM. Mesager ■ 21,30 Oameni care au fost... Savantul Emil Racoviță ■ 22,00 Muzica e viața mea! Pagini de popularitate interpretate de: Silvia Voinea, Aighiul Luise Miller, Ruxandra Urdăreanu, Gabriela Daho, Georgiană Pană, Stana Bunea, Gabriel Năstase, formațiile camerale "Arpeggio" și "Allegretto" ■ 22,30 Orizonturi culturale: Centenarul colecției "Biblioteca pentru toți" ■ 23,00 Divertisment muzical cu: Paco Valladares, Ana Garcia Obregon, Teresa Campos, Ramon Garcia, Maria Vidal, Jose Manuel Parado, Marisa Pino și alții (TVE) ■ 23,30 Cafeneaua literară: "Arta conversației" la Teatrul de Comedie.

TVR IAȘI

Pr. I, orele 14,10 - 14,55 - Est Meridian Magazin Note, știri și reportaje din Moldova ■ Itinerarii de week-end: Popas la Casa memorială "M. Sadoveanu" din Iași ■ Trimbulinzii și pasiunile lor: "Volei" ■ Star Club ■ Stop cadru în cotidian: Dulcești (Neamț) ■ Videoclipul emisiunii. Redactori: Ligia Olteanu, Mircea Ungureanu.

TV EUROPA NOVA

10,00 Deschiderea programului de dimineață ■ 10,05 Mati Nova. Emisiune-magazin ■ 11,00 Lumea la microscop: Odiseea spațială (IV); Lacul Attersee; Tornada ■ 12,00 Infonova ■ 12,10 Film: "Două mingi în gaură" (r) ■ 13,40 Curs de limbă italiană (lecția a 19-a) ■ 14,00 Închiderea programului ■ 17,00 Deschiderea programului ■ 17,05 Contemporanii noștri - Viitorul muzicii. Invitat: compozitorul Cristian Misievici. Redactor Gheorghe Drăgan ■ 17,30 Spectacolul științei: Evoluție. Ecologie. Genetică; Știința astăzi. Redactor Mihaela Calcan ■ 18,15 TV Shop ■ 18,30 Desene animate ■ 19,00 Infonova ■ 19,35 Jocuri de culise. Redactor Ioan Dan Borș ■ 20,00 Videoclip '95 ■ 20,30 Film documentar în serial: "Columb și epoca marilor descoperiri" (IV) ■ 20,55 Publicitate ■ 21,00 Film: "Cea mai frumoasă din țară" (prod. SUA; regia Cesare Ferrario; cu Carol Alt, Jon Finch). Un film despre criza vîrstei mijlocii. Ducesa Marina, celebră prin extravaganțele sale, se retrage în Normandia pentru a scrie o carte despre frumusețe. Deși întîlnește un bărbat fermecător, ea nu poate renunța la stilul de viață cu care este obișnuită ■ 22,35 Infonova ■ 22,45 Night Club: Varietăți: Fast Forward ■ 23,45 Umor în serial: "Mounthy Pithon" ■ 0,15 Publicitate ■ 0,30 Film: "Un om nevinovat" (SUA; regia Peter Yates; cu: Dennis Burkley, Tom Selleck). Doi polițiști urmăresc o pistă falsă, datorată erorii comise de un informator. Mafia intervine și un om nevinovat este condamnat ■ 2,00 Concert Foreigner. Realizator: Cosmin Chivu, Octavian Jighirgiu ■ 3,00 Închiderea programului.

TELE M

6,30 Deschiderea programului ■ 7,00 Matinal TELE M (știri, desene animate, muzică) ■ 7,30 Observator ■ 8,30 Film artistic: "Trei sînt prea mulți" (comedie) ■ 9,50 Publicitate și muzică ■ 10,00 Film serial: "Răzbunarea" - ep. 32 (r) ■ 11,00 Film artistic: "Willa" (dramă). Regia: Claudio Cuzman, Joan Darling; cu: Cloris Lerchman, Deborah Rafin ■ 12,40 Închiderea programului ■ 17,30 Deschiderea programului ■ 18,00 TOTAL M Știri ■ 18,15 Actualitatea ieșeană: Economia între performanță și faliment ■ 19,00 Ferestre pentru suflet ■ 19,15 Documentar Worldnet: "Science World" - Fosile descoperite pe o autostradă din Pennsylvania ■ 19,30 Film serial pentru copii: "Arbaleta" - episodul 4 ■ 20,00 Desene animate ■ 20,30 Film serial: "Răzbunarea" - episodul 33 ■ 21,30 Film artistic: "Silkwood" (dramă). Regia: Mike Nichols, cu: Meryl Streep, Kurt Russell ■ 23,30 Film artistic: "Frisonul" (horror). Regia: Deland Nuse, Jack Sunseri; cu: Linda Blair, Dan Haggerty. După cum spune și titlul, filmul ne provoacă fiori. Este vorba de cadavrele dintr-un congelator care revin la viață ■ 1,00 Închiderea emisiei.

TV SATELIT

RTL

6,30 RTL-actualități ■ 6,35 Universul minunat: Robocop ■ 7,00 RTL-actualități ■ 7,05 Universul minunat: Țara zmeului fantastic ■ 7,30 RTL-actualități ■ 7,35 Lucky Luke ■ 8,00 Punkt 7 ■ 8,30 RTL-actualități ■ 8,35 Printre noi (r) ■ 9,00 RTL-actualități ■ 9,05 SOS California ■ 10,00 RTL-actualități ■ 10,05 Kojak: "Un caz de alarmă" ■ 11,00 Bogat și frumos ■ 11,30 Timpul dorului ■ 12,00 Premiul este fierbinte ■ 12,30 Duel familial ■ 13,00 RTL-jurnal de prînz ■ 13,30 Springfield Story ■ 14,15 California Clan ■ 15,05 Pasiunea ei e crima: "Oglindă, oglinjoară din perete"; partea a doua ■ 16,00 Ilona Christen: "Căsătorii fictive" ■ 17,00 Hans Meiser: "Iți scot ochii - rivalele" ■ 18,00 Jeopardy! ■ 18,30 Printre noi ■ 19,00 Bogat și frumos (r) ■ 19,30 Exploziv-telegraf. Boulevard-News prezentat de Frauke Ludowig ■ 19,45 RTL-actualități. Știri, sport și meteo ■ 20,10 Exploziv magazin. Moderator Barbara Eligmann ■ 20,40 Timpuri bune, timpuri rele ■ 21,15 Singur împotriva infernului (thriller în premieră, SUA, 1994) cu Lorraine Bracco, Anthony John Denison; regia: Robert Young ■ 23,00 Bugsy (melodramă, SUA, 1992) cu Warren Beatty, Annette Bening; regia: Berry Levinson ■ 1,45 RTL-jurnal de noapte cu Heiner Bremer ■ 2,05 RTL-show de noapte cu Thomas Koschwitz ■ 3,00 Singur împotriva infernului (r) ■ 4,40 A-Team: "Plagiatorii" ■ 5,25 Prințul din Bel-Air (r) ■ 5,50 Casa plină (r) ■ 6,15 Serial de desene animate.

PRO 7

6,15 Arabella Kiesbauer (r) ■ 7,00 Alf (r) 7,50 Inspectorul Gadget (d.a.) ■ 8,45 Casa noastră (s) ■ 9,45 Petrocelli (s.p) ■ 10,45 Roseanne (s/r) ■ 11,15 Banii n-au miros (co. SUA 1990) ■ 12,55 Cei doi Hart (s.p) ■ 14,00 Îngerii lui Charlie (s) ■ 15,00 Arabella Kiesbauer (show) ■ 16,00 Familia Colby (s) ■ 16,55 L.A. Law (s.) ■ 18,00 Desene animate ■ 19,25 Rock 'n Roll Daddy (s) ■ 19,50 Roseanne (s) ■ 20,25 Alf (s) ■ 21,15 Superman (s) ■ 22,10 Vînătorii din spațiu (s. SF SUA 1993) ■ 22,15 Zvăpăiata Rose ■ 1,30 Pantera (f.p. Franța 1985) ■ 3,20 Reluări.

MTV

7,00 Matinal, cu Maria ■ 8,30 Dans în aer liber, cu Eric ■ 10,00 Ingo, cu mix-ul dimineții ■ 13,00 Muzică soul, cu Lisa I'Anson ■ 14,00 Mari hituri ■ 15,00 Snowboll, Enrico în Elveția ■ 17,00 Zig & Zag show ■ 17,30 Coca Coca Report ■ 17,45 Noutăți cinematografice ■ 18,00 Știrile zilei ■ 18,15 3 din 1 ■ 18,30 Dial MTV ■ 19,00 Muzică non-stop ■ 21,00 Mari hituri: succese de-a lungul anilor, cu Hakan ■ 22,00 Most Wanted, cu Ray Cokes ■ 23,30 Beavis & Butt-head (d.a.) ■ 0,15 Noutăți cinematografice (r) ■ 0,30 Știrile nopții ■ 0,45 3 din 1 (r) ■ 1,00 Party Zone, cu Simone ■ 3,00 Muzică soul, cu L. I'Anson ■ 4,00 Dans în aer liber.

EUROSPORT

9,30 Tenis. Magazin al turneelor ATP ■ 10,00 Snowboard. Cupa Mondială de la Calgary, Canada. Slalom, finala ■ 10,30 Schi. Finala Cupei Mondiale de la Hundfjallet, Suedia ■ 11,30 Schi nordic. Campionatele Mondiale de la Thunder Bay, Canada ■ Fotbal. Cupele Europene. Selecțiuni din Cupa Cupelor și Cupa UEFA ■ 14,00 Fotbal. Cupele Europene. Selecțiuni din manșa a doua a sferturilor de finală a Ligii Campionilor ■ 15,30 Trial Masters de la Paris-Berci, Franța ■ 16,30 Snooker. Liga Europei 1995 <1995> 17,30 Schi nordic. Campionatele Mondiale de la Thunder Bay, Canada ■ 20,00 Patinaj viteză. Campionatele Mondiale de la Hamar, Norvegia (direct) ■ 22,00 Eurosport 1 ■ 22,30 Box. Bollilo Gonzales (Mexic) - Wiber Kiggundu (SUA) ■ 0,00 nternational Motorsports Report ■ Trial Masters de la Paris-Berci, Franța ■ Eurosportnews 2.

DIALOGURI PAC

■ Astăzi, la orele 17,00, la sediul P.A.C. din strada Cuza Vodă nr. 2, în cadrul "Dialogurilor P.A.C.", va avea loc întîlnirea cu Ion Solacolu (Germania), pe tema - ***"Extremism sau democrație? O privire în prezentul și viitorul politic al țării".***

CLUBUL CULTURAL JUNIMEA

■ Astăzi, la orele 17,00, la Clubul Cultural "Junimea" (Casa "Vasile Pogor") va avea loc o nouă întîlnire a Atelierului de creație. Citește: Marius Șolea. Invitat: Constantin Pricop.

BIBLIOTECA "GH. ASACHI"

■ La Biblioteca "Gh. Asachi", astăzi, la orele 16,00, va avea loc o nouă audiție muzicală. În program: Jean-Michel Jarre - "Chronologie".

CASA EDITORIALĂ "MOLDOVA"

■ Casa editorială "Moldova" lansează la Cafeneaua literară, din strada Grigore Ureche nr. 1, bloc W. Mărăcineanu, astăzi, orele 17,00, următoarele cărți: ***"Poemia și alte poeme"***, de Ion Hurjui, ***"Salonul refuzaților"***, de Ioan Holban, ***"Codul civil român"***, comentat și îngrijit de dr. Dumitru Burghelea. Prezintă: criticul literar Ioan Holban și prof. univ. Liviu Leonte. Participă: Aurel Ștefanachi, Nicolae Panaite, Constantin Husanu.

ASOCIAȚIUNEA ASTRA "M. KOGĂLNICEANU" IAȘI

■ Asociațiunea Astra "M. Kogălniceanu" Iași anunță că vineri, 17 martie a.c., va avea loc ședința a II-a a Cenaclului "Unirea" cu membrii săi. Ședința va avea loc la ora 19,00, la Liceul Național, în clădirea din spate. Pot participa și alte persoane din sfera asociațiunii, care au înclinații artistice.

CINEMATOGRAFE

■ **Cinematograful "Victoria"** (telefon: 112502); 17-23.03.1995; orele: 9;11;13;15;17;19: ***"Morocănoșii"***. Producție SUA, 1993. Comedie cu Jack Lemmon, Walter Matthau și Ann Margret. Premieră.

■ **Cinematograful "Republica"** (Telefon: 114327); 17-23.03.1995; orele: 9;11;13;15;17;19: ***"Only You"***. Producție SUA, 1994. Comedie sentimentală cu Marisa Tomei, Robert Downey jr. și Joaquim De Almeida. Premieră.

■ **Cinematograful "Copou"** (Telefon: 145738); 17-23.03.1995; orele: 9;11;13;15;17: ***"O fată, doi băieți, trei posibilități"***. Producție SUA, 1994. Dramă sentimentală cu Lara Flynn Boyle, Stephen Baldwin și Josh Charles.

17-23.03.1995; ora 19,00 - Ciclul "Mari actori, mari regizori": ***"Rămășițele zilei"***. Coproducție Anglia-SUA, 1993. Ecranizarea romanului omonim de Kazuo Ishiguro. Regia: James Ivory. Cu: Anthony Hopkins, Emma Thompson, James Fox, Christopher Reeve, Hugh Grant. Premieră.

■ **Cinematograful "Dacia"** (Telefon: 164740); 17-23.03.1995; orele: 9;11;13; 15; 17; 19: ***"Un bacșiș de 2.000.000 $"***. Producție SUA, 1994. Comedie sentimentală cu Nicolas Cage, Bridget Fonda și Rosie Perez.

■ **Videoteci**

- Sala mică a cinematografului **"Republica"** (orele: 10; 12; 14; 16; 18; 20)

"Only You"

Producție a studiourilor "Tristar Pictures", SUA, 1994 Scenariul: Diane Drake. Regia: Norman Jewison. Cu: Marisa Tomei (Faith Corvatch), Robert Downey jr. (Peter Wright), Bonnie Hunt (Kate), Joaquim De Almeida (Giovanni), Fisher Stevens (Larry), Billy Zane (presupusul Damon Bradley), Siobhan Fallon, Adam Le Fevre, John Benjamin Hickey. Distribuitor: Guild Film Romania.

O comedie sentimentală care reia, din perspectivă modernă, eterna poveste a celor care fac imense sacrificii și riscă enorm pentru a-și găsi "cealaltă jumătate", sufletul-pereche, singura dragoste adevărată pentru care merită să trăiești. Tînăra americană Faith Corvatch, protagonista filmului "Only You", a fost și este o romantică plină de speranță. La numai 11 ani, ea se duce la o ghicitoare și o roagă să-i spună numele bărbatului ce-i este sortit. Răspunsul este D-A-M-O-N B-R-A-D-L-E-Y, un bărbat de care nu auzise niciodată. La 14 ani, pune din nou aceeași întrebare unei alte ghicitoare la un carnaval. Ghicitoarea repetă, în mod surprinzător, același nume, ceea ce o determină pe Faith să creadă că tărie că presupusul ei sortit va fi Damon Bradley. Un telefon întîmplător îi relevă faptul că mult visatul ei Damon Bradley nu-i o fantasmă și că el există, cu adevărat, undeva, în Italia. Arzînd de nerăbdarea de a-l cunoaște, Faith părăsește America și descinde, la Veneția, pe coasta Adriaticii, în căutarea lui Damon Bradley. De aici, drumurile ei continuă la Roma, fiind însoțită, peste tot, de către prietena ei, Kate, precum și de simpaticul comerciant de încălțăminte Peter Wright. Acesta din urmă, deși dezavantajat de cîteva litere care îi deosebesc numele de cel al căutatului Bradley, se va dovedi, în final, partenerul cel mai potrivit pentru Faith. Foarte tineresc și romantic, amuzant și original, "Only You" este un remake modern al clasicei comedii sentimentale care a fost "Vacanță la Roma", filmul realizat, în 1953, de William Wyler. Numeroase situații și replici amintesc de acest film celebru, ca și tinerii actori Marisa Tomei și Robert Downey jr., interpreți extrem de fermecători și talentați, care se ridică, în multe privințe, la înălțimea marelui cuplu de altădată, Audrey Hepburn - Gregory Peck.

"Only You" - în premieră - la cinematograful "Republica", 17-23.03.1995, orele: 9, 11, 13, 15, 17, 19.

Premiere cinematografice

"Rămășițele zilei" ("The Remains of the Day")

Coproducție a studiourilor "Merchant Ivory" (Anglia) și "Columbia Pictures" (SUA), 1993. Scenariul: Ruth Prawer Jhabvala. (După romanul omonim de Kazuo Ishiguro distins cu Premiul Booker 1989). Producători: Mike Nichols, John Calley, Ismail Merchant. Regia: James Ivory. Cu: Anthony Hopkins (Majordomul Stevens), Emma Thompson (Miss Kenton), James Fox (Lord Darlington), Christopher Reeve (Lewis), Peter Vaughan (Tatăl lui Stevens), Michael Lonsdale (Dupont D'Ivry), Hugh Grant, Tim Pigott-Smith.

Film cu cinci nominalizări la "Globul de Aur" și opt nominalizări la premiul Oscar 1994 pentru cel mai bun film, cea mai bună regie (James Ivory), cel mai bun actor (Anthony Hopkins), cea mai bună actriță (Emma Thompson), cea mai bună scenografie, cele mai bune costume, cea mai bună muzică originală (Richard Robbins), cea mai bună adaptare cinematografică.

Distribuitor: Guild Film Romania.

Romancierul Kazuo Ishiguro (născut la Nagasaki - Japonia, în 1954 și stabilit în Anglia, în 1960) a reușit să se impună ca unul din cei mai remarcabili scriitori ai literaturii engleze contemporane. Acest roman deosebit i-a reținut atenția regizorului James Ivory specializat în ecranizarea unor cărți celebre: "The Europeans"/"Europenii", "A Room with a View", "Maurice", "Mr. and Mrs. Bridge", "Howards End". Apelînd la aceiași colaboratori cu care a realizat "Howards End", James Ivory s-a decis să filmeze "Rămășițele zilei" în toamna anului 1992. "Povestea părea construită în jurul triunghiului clasic: majordomul Stevens, sfîșiat între loialitatea pentru stăpînul său, lordul Darlington și sentimentele sale neașteptate față de menajera acestuia, Miss Kenton, sentimente pe care nici nu le-a exprimat, nici nu le-a examinat. La fel de interesantă mi s-a părut și perioada: o casă de țară a unui aristocrat englez înainte și după cel de al doilea război mondial, dar văzută din perspectiva servitorilor și, în special, a majordomului".

Filmul ni-l prezintă, întîi, pe Stevens, în anul 1958. El este majordomul englez ideal, acum angajat de către domnul Lewis, noul proprietar american al lui Darlington Hall, unde Stevens lucrase cea mai mare parte a vieții sale. Stevens își amintește, cu nostalgie, de perioada cînd trăia fostul lui stăpîn, care avuse-se inițiative îndrăznețe organizînd în casa sa cîteva conferințe internaționale importante pentru Anglia anilor '30. Pe atunci, Stevens era mîndru că slujea unor interese majore, de care depindea soarta țării sale și a întregului continent, dar numai în 1939, cînd a izbucnit războiul, s-a dovedit că acele întruniri n-au fost decît un pact cu naziștii. Rememorîndu-și trecutul, Stevens își dă seama că încrederea lui neclintită în lordul Darlington l-a costat scump în privința vieții sale personale. Complet absorbit de administrarea laturii domestice a conferințelor respective (marile banchete și recepții, vizitele prim-miniștrilor și ale ambasadorilor), Stevens nu a mai avut răgaz să se ocupe de tatăl său care era pe moarte. Din același motiv meschin, el nu și-a recunoscut dragostea față de tînăra menajeră Miss Kenton. Timp de mai mulți ani, între Stevens și Miss Kenton a avut loc o relație intensă, despre care ei pretindeau că nu e nimic mai mult decît legătura obișnuită dintre un majordom și o menajeră. Dar sentimentele lor personale nu încetau să răzbată la suprafață, în special, din partea ei, Miss Kenton fiind evident îndrăgostită de Stevens. El și-a reprimat dragostea dedicîndu-se numai și numai obligațiilor profesionale, punînd ceea ce considera a fi datorie înainte de orice sentiment. Profund frustrată, Miss Kenton și-a exprimat, totuși, sentimentele față de el, numai prin intermediul unor certuri aprinse, pînă cînd, în cele din urmă, a renunțat și la el și la slujba ei, măritîndu-se cu altcineva.

"Cred că m-am specializat în roluri de bărbați retrași în sine" spune Anthony Hopkins, actor a cărui reputație internațională se datorează personajului Hanibal Lector interpretat în "Tăcerea mieilor". "Și eu semăn destul de bine cu majordomul pe care-l joc în «Rămășițele zilei». Ca și Stevens, am tendința de a mă izola de oameni, nu am încredere în sentimente." "O poveste de dragoste între un majordom și o menajeră nu pare prea pasionantă" continuă Hopkins, "totuși, în ultimul timp, acesta a fost rolul care m-a făcut să mă simt cel mai realizat! Spre sfîrșitul filmului, Stevens se întreabă unde a dispărut viața lui. A plătit un preț enorm pentru mîndria lui. A evitat durerea, dar a pierdut în același timp și multă fericire. Poate că asta este povestea oricărei vieți. Viața poate avea multă suferință, dar poate fi minunată. Stevens nu a trăit nici una, nici alta".

"Stevens exagerase cu sentimentul datoriei, pînă în punctul în care sufletul lui nu mai are nici un rol în destinul său" remarcă Emma Thompson (laureata premiului Oscar pentru rolul Margaretei Schlegel din "Howards End"), interpreta menajerei Miss Kenton în "Rămășițele zilei". "Cred că libertatea este problema cea mai ambiguă a existenței noastre, iar regulile reprezintă o formă de siguranță. Trebuie doar să fii atent ce reguli urmezi!"

"Rămășițele zilei" - o premieră-eveniment - la cinematograful "Copou", 17-23.03.-1995, ora 19,00.

Emma Thompson și Anthony Hopkins, protagoniștii filmului "Rămășițele zilei"

LUMEA SPRE CARE NE ÎNDREPTĂM

Cîștigătorul premiului "Americanul irlandez al anului" s-a împiedicat și a spart trofeul

La decernarea premiilor anuale ale revistei "Irish America", unul dintre premiați s-a împiedicat de piedestalul celui mai important trofeu: un vultur din cristal ce urma să fie primit de "Americanul irlandez al anului". Insolita sculptură trebuia să fie înmînată doamnei Jean Kennedy Smith, ambasadorul SUA în Irlanda, precizează REUTER. Prăbușindu-se de pe piedestal, uriașul vultur de cristal s-a spart în sute de bucăți. "Autorul" acestei isprăvi a fost un alt premiat, doctorul Kevin Cahill, printre ai cărui pacienți s-a numărat și Papa Ioan Paul al II-lea. Roșu la față de rușine, medicul nu a mai ținut nici un discurs după ce și-a primit premiul, spunînd doar atît: "Pentru că am distrus principalul trofeu al serii, discursul meu va fi extrem de scurt". După care a coborît jenat de pe scenă. Una din oficialitățile prezente la ceremonia de la elegantul restaurant "Tavern of the Green" a consolat-o pe doamna ambasador, desemnată "Americanul irlandez al anului": "Veți primi mai multe bucăți de istorie irlandeză decît oricine din lume. Vom face rost de un sac de catifea în care să punem bucățile și vi-l vom trimite". Revista "Irish America" îi premiază anual pe primii 100 de americani irlandezi.

Vanessa Paradis se pregătește de proces pentru deținere ilegală de droguri

Cîntăreața și actrița franceză, Vanessa Paradis, își va susține nevinovăția în procesul care va avea loc pe 26 iunie, la Montreal. Vanessa e acuzată de posesie de droguri, deoarece autoritățile vamale de la aeroportul din Montreal au găsit pe 16 februarie, în bagajele cîntăreței, trei grame de hașiș.

Două noi melodii Beatles, cu vocea lui John Lennon

Cîntărețul britanic Paul McCartney a anunțat în cadrul unei conferințe de presă că, împreună cu ceilalți doi foști Beatles, a înregistrat două melodii inedite folosind vocea lui John Lennon, fixată pe bandă înainte de asasinarea sa, în 1980. Înregistrările au fost făcute în secret, într-un studio din Londra și vor fi lansate la sfîrșitul anului, odată cu documentarul TV "Antologia Beatles", care va dura 10 ore. Au fost folosite înregistrări nefinisate ale vocii lui Lennon. După spusele lui McCartney, citat de REUTER, "E straniu să-l auzi pe John cîntînd cu noi, dar e frumos. A fost o experiență încîntătoare, a fost ca o vrajă". Cei trei Beatles rămași în viață au mai înregistrat anul trecut o melodie neterminată, "Free As a Bird", folosind vocea lui John Lennon. Pînă acum s-a crezut că acela ar fi ultimul "cîntec nou" al legendarei trupe a anilor '60.

FRESCO
MADE IN ITALY

Reprezentanța
FRESCO
Iași
Str. Aleea Rozelor nr. 8
sc. B, et. II, ap. 12, telefon/fax 132607

vă oferă din stoc sau la comandă:
- ● CUPTOARE PIZZA ●
- ● VITRINE FRIGORIFICE ORIZONTALE ●
- ● DOZATOARE PENTRU SUCURI ȘI BERE ●

S.C. BURSA MOLDOVEI S.A

Mărfuri oferite bursei pentru tranzacționare pentru care se caută solicitanți:

1. **Ceapă albă** consum , 15 t, 975 lei/kg
2. **Saci țesătură** polipropilenă, 50000 buc, 515 lei/buc.
3. **Făină albă** de panificație BL-80, import, 490 lei/kg.
4. **Stafide**, 3520 lei/kg,
5. **Ouă consum**, 75-96 lei/buc, funcție de dimensiuni.
6. **Salam bănățean**, 8500 lei/kg.
7. **Cîrnați Plai**, 8300 lei/kg.
8. **Benzină CO90**, cu (fără) plumb, 470 lei/kg (470)
9. **Benzina CO98**, cu (fără) plumb, 508 (500).
10. **Motorina**, -5(-10), 335 (350).
11. **Păcură**, sulf max.1%, 173 lei/kg.
12. **CLO**, 228 lei/kg.
13. **Fîn**, 157 lei/kg.
14. **Sare naturală** extrafină, punga 1 kg, 212 lei/kg.
15. **Țeavă oțel** pt gaz metan, d 159x5, 515 USD/t, fără taxe vamale.
16. **Cartofi consum** soi desiree, roz, 200 t, 620 lei/kg.

Prețurile sunt fără TVA.

"Morocănoșii" ("Grumpy Old Men")

Producție a studiourilor "Warner Bros", SUA, 1994. Scenariul: Mark Steven Johnson. Regia: Donald Petrie. Cu: Jack Lemmon (John Gustafson), Walter Matthau (Max Goldman), Ann Margret (Ariel Truax), Kevin Pollak (Jacob Goldman), Ossie Davis (Chuck), Daryl Hannah (Melanie Gustafson), Burgess Meredith (Grandpa Gustafson). Distribuitor: Guild Film Romania.

Uneori se poate întîmpla ca visele să devină realitate. Pentru tînărul scenarist Mark Steven Johnson, proiectele s-au realizat în cascadă. Nu numai că primul lui scenariu a văzut lumina ecranului într-un film de excepție, "Morocănoșii", dar a avut și șansa de a-i avea în rolurile principale pe Jack Lemmon și Walter Matthau, cei doi actori formidabili pe care i-a avut în minte cînd a scris scenariul. "E de necrezut ce s-a întîmplat", spune Johnson. "Morocănoșii" este un film foarte special pentru mine. E ca o scrisoare de dragoste pentru Minnesota, statul meu natal, iar personajul John Gustafson (jucat de Lemmon) îl întruchipează, de fapt, pe propriul meu bunic.

"Morocănoșii" este o comedie trăsnită al cărei pretext îl constituie rivalitatea de o viață între doi bătrîni individualiști, care, deși-s vecini ușă în ușă și, în fond, sînt prieteni, nu încetează să se insulte zilnic unul pe celălalt. Discordia dintre ei capătă amploare deosebită din momentul în care, pe aceeași stradă, se mută o adorabilă văduvă. Aceasta le dă celor doi pensionari morocănoși un nou avînt de viață, escaladînd, în necunoștință de cauză, înălțimile dezgustului lor reciproc, în timp ce ei concurează pentru a-i dobîndi afecțiunea.

"Morocănoșii"- un regal actoricesc, un adevărat hohot de rîs, în premieră, ***la cinematograful "Victoria", 17-23.03.1995, orele: 9, 11, 13, 15, 17, 19.***

ASTĂZI A APĂRUT

monitorul TV
Nr. 12/1995
săptamina 18 - 24 martie
LEI 150
CUPRINDE PROGRAME TV NATIONALE, LOCALE ȘI SATELIT

O figură deschisă, cu o privire pătrunzătoare, un corp de atlet. După „Dirty Dancing" (1987), nimeni nu-i mai rezistă. Nici chiar soția sa, Lisa. Cu ea însă, Patrick nu mai joacă rolul de sex-symbol.

PATRICK SWAYZE
TVR 1
TVR 2
TVR-IAȘI
NBC SUPER CHANNEL
tele IAȘI
MTV
EUROPA NOVA
TNT CARTOON NETWORK
TV5
EUROSPORT
6
1
RTL
SAT 1
43
7
5
CMT EUROPE
CNN INTERNATIONAL

HOROSCOP

BERBEC

(21 mart. - 20 apr.):

✋ **Starea psihică e agitată de evenimente confuze, contradictorii. Nu aveți dispoziția necesară să duceți la capăt ce-ați început.**

TAUR

(21 apr. - 20 mai):

👌 **Vă respectați mai toate angajamentele pe care le-ați luat. Încercați, totuși, să vă ocupați mai mult de persoana dvs., v-ați cam neglijat.**

GEMENI

(21 mai - 21 iun.):

✋ **Strategia amînării dă de multe ori rezultate, dar poate fi și falimentară. Măcar în chestiunile presante fiți mai decis(ă)**

RAC

(22 iun. - 22 iul.):

✋ **Condițiile care vi se impun sînt inacceptabile, dar nu le puteți refuza în totalitate. Soluția de compromis nu este umilitoare.**

LEU

(23 iul. - 22 aug.):

👎 **Orice pas greșit se plătește, în lucrurile mari, dar și în cele mici. Nu căutați aiurea un alt vinovat: asumați-vă răspunderea.**

FECIOARĂ

(23 aug. - 22 sept.):

👍 **Nu e nevoie să cheltuiți atîta energie pentru o cauză măruntă, chiar dacă profitabilă. Puneți-i și pe alții să alerge în locul dvs.**

BALANȚĂ

(23 sept. - 22 oct.):

👌 **Sigur că totul e relativ, dar de ce să nu profitați și dvs. de relativism? Lăsați la o parte absolutul în chestiuni financiare.**

SCORPION

(23 oct. - 21 nov.):

✋ **Nu refuzați mîna care vi se întinde, chiar dacă acela care o face nu vă este simpatic. Nu se știe de unde sare iepurele.**

SĂGETĂTOR

(22 nov. - 21 dec.):

👍 **Răspundeți cu mai multă promptitudine la semnele de solidaritate care vi se arată. Proiectele dvs. imediate vor găsi sprijin.**

CAPRICORN

(22 dec. - 19 ian.):

👍 **Nu vă complicați existența cu scrupule prea mari. Asta nu înseamnă că, pentru a reuși, trebuie să lăsați la o parte toate scrupulele.**

VĂRSĂTOR

(20 ian. - 18 febr.):

👎 **Situația în care ați ajuns se datorează analizei pripite. Fapta a luat-o înaintea gîndului, iar acum trageți ponoasele.**

PEȘTI

(19 febr. - 20 mart.):

👌 **Sînteți în stare să răspundeți la toate solicitările și încă vă mai rămîne timp. Apăsați și mai tare pe accelerator, nu aveți beția vitezei.**

LEGENDA:

- 👎 **- vă paște ghinionul**
- ✋ **- prudența e mama înțelepciunii**
- 👍 **- n-aveți nimic de pierdut**
- 👌 **- șansa vă surîde**

INTEGRAMA ZILEI

HERNIE INUTILITĂȚI	V	HÎRTIE FĂRĂ VALOARE DETERIORAT	M	PRODUS LACTAT RITUAL	U	ZGÎRCIT	S	AȚĂ (dim.) ȚINE	I
Z	A	D	A	R	N	I	C	I	E
NEEXPRIMAT FORMAL PUP	T	A	C	I	T	DIN NOU BASM	I	A	R
S	A	R	U	T	MERE ! ASCUNSĂ	M	R	PIESĂ DE RĂZBOI	I
ȚĂRM LĂCOMIE	M	A	L	MIC CONJUNCȚIE	P	I	T	I	C
R	A	P	A	C	I	T	A	T	E
S	T	A	T	U	T	ICNET	R		L
REGULAMENT PRIMUL LA RÎND	U	N	U	SE CAUTĂ ÎN CARUL CU FÎN	I				
A	R	A	R	A	T				
MUNTE LEGENDAR A ASALTA	A	T	A	C	A				

CORUPTIBILITATE
(monoverb: 6-9)
C(A) N(T)

DIMITRIE ANTONESEI

AGENDA OMULUI DE AFACERI

PC - AMI

- CALCULATOARE
- IMPRIMANTE
- SOFTWARE
  - contabilitate
  - proiectare construcții
- SERVICE SISTEME DE CALCUL

B-dul Copou nr. 4, tel. 032/144718, 211745

Agenția de Publicitate
NORD-EST BB/AC
oferă servicii moderne și profesionale
în domeniul expozițional:

- reprezentare la tîrguri și expoziții;
- calendare expoziționale trimestriale (interne și externe)
- studii de marketing.

Str. Smîrdan nr. 5, cam. 212, tel./fax 144776

FOOD-LAND S.R.L.
depozit en gros pentru
produse alimentare,
băuturi, cosmetice
Complexul Super Copou, intrarea din spate
Telefon 252914, 157034; Fax 131667
Contact: Anton Zaarour, director

EUROBIT S.R.L.
tehnică de calcul
programe
balanță, gestoc, facturare, mijloace fixe, salarii
Str. Anastasie Panu 36, bl. 1B,
telefon 032/211494, 231288, 113130/965

MORA ELECTRONICS SRL
comercializează:
- cîntare electronice (DIGI 430, 650, CAS 15, 30; SAPSI SC 15P)
- case de marcat (SAPEL cu memorie fiscală, imprimantă termică, interfață serială)

Tel./fax 212735, tel. 112267

NOE SRL
confecționează și livrează
- setci, năvoade, juvelnice, mincioace
- hamacuri, scrînciobe, plase porți etc.

Prepară și vinde mortar și var pastă.
Sat Vlădiceni, com. Tomești, Iași (Șos. Bucium - Tomești, în spate la "Prefabricate-Somaco"). Tel. 231076.
Contact: Ioan Cozariuc, administrator

DESIGN 90
intermedieri imobiliare
(vînzări și cumpărări de terenuri și imobile)
prin specialiști autorizați, asigurăm garanții asupra valorii reale a tranzacțiilor
Str. Alecu Russo 3, tel./fax 147596
Contact: arh. Nicolae Vericeanu, director

TUDOR MAGNUM PLUS SRL
comercializează
toate modelele și mărimile de
nasturi și fermoare,
mătăsuri, elastic, fișuri, ață de cusut,
tercoturi colorate, șifon alb
Str. Sf. Lazăr nr. 4A (lîngă BANKCOOP Iași)
Contact: Mariana Varvara, director

INTERELECTRIC SA
- copiatoare, fax-uri, imprimante laser MITA
- fax-uri, telefoane PANASONIC
- sisteme de radiocomunicații KENWOOD

Str. Elena Doamna 24, tel. 112004, 210030, 210031, fax 112366
Contact: Simon Iancu, Director

CASA LEBĂDA
produce
hipoclorit de sodiu, uz casnic și
industrial, chit pentru geamuri
comercializează
perhidrol, prenadez, detergenți
Șos. Bucium 23 (Fabrica de Gheață), tel. 232348

EMI SRL
vinde
frigidere, congelatoare, combine frigorifice,
aragaze, televizoare color, aspiratoare,
mașini de spălat, mașini de cusut, aparataj
electric, confecții, tricotaje, încălțăminte
B-dul Independenței 19, bl. 1-5, parter, tel./fax 117530

CHALLENGER
tehnică de calcul
486 DX2-66 - 2.750.000 lei (TVA inclusă)
486 DX4-100 - 2.950.000 lei (TVA inclusă)
Iași, Bd. Ștefan cel Mare, bl. C1 - mezanin
Telefon 211617, 117981. Fax 211617

VÎNZARI

S.C. ZIZI S.R.L., distribuitor cafea, vinde en-gros:
Cafea Columbia Gold, Wiener, Jacobs, Nova Brasilia Expresso
Ness Gran Amazon, Mister Cafe
Str. Nicolae Bălcescu nr. 22 (lîngă Liceul Sanitar)
Tel. 116561, orele 8-17

VÎND
ELEKTRIK KITCHEN MACHINE "MIXGERAT"
robot de bucătărie complex, multifuncțional, cuprinde storcător de fructe-legume, tocător, cuvă 1 litru pt. frișcă, maioneze, aluaturi subțiri, mașină carne, cafea. Preț fix 150.000 lei. Tel. 251734.

SC ELECTRIC PULS SRL
vă oferă
o gamă largă de spoturi luminoase, veioze, lămpi de birou, plafoniere și lampadare, toate cu becuri halogen, adaptabile ușor spațiilor comerciale, birourilor, vitrinelor, standurilor expoziționale etc.
Pentru informații sunați la tel. 230060, între orele 9,00-17,30 sau 164097, între 17,30-20,30.

SC TITI-FRIG SRL
Iași în colaborare cu
MIDAL INTERFRIG SRL
comercializează și montează toate tipurile de agregate frigorifice Bulgaria, licență SANYO.
AGREGATE FRIGORIFICE
tip AC 19B1E/3E - 767.000 lei/buc.
tip AC 45B1E/3E - 1.174.100 lei/buc.
Asigurăm garanție și post garanție.
FREONI - freon 12 vrac - 13570 lei/kg
Freon 22 butelie - 13,5 kg - 14750 lei/kg.
Prețurile includ TVA.
Adaos comercial 0.
Tel. 142110/514,
Progam 8,00-16,00.
111715, după ora 17.

S.C. vinde cauciucuri pentru Dacia import Germania, 20% uzură.
Șoseaua Chișinăului
(100 metri după IMC direcție Tomești)

Ofer
emailuri tip
policolor, seturi metalizate și *palux*.
Informații și comenzi la tel. 132670.

Vînd robot de bucătărie complex și multifuncțional.
Cuprinde: storcător de legume și fructe, tocător de legume și fructe, cuvă de 1l pentru frișcă și maioneză, mașină de tocat carne și rîșnit cafea, 2 viteze, putere de 600W.
Preț fix 130.000 lei.
Telefon 252975.

Vînd urgent magazin de carne, mezeluri, brînzeturi, situat la parterul blocului SC11, str. Vitejilor, cartier Dacia.

Vînd lanț frigorific pentru magazin de carne (dulap frigorific, vitrină frigorifică și congelator). Relații zilnic, orele 8 -19, la magazinul de carne, mezeluri, brînzeturi bl. SC11, str. Vitejilor, cartier Dacia.

Vînd pui Dog german 7 saptamini
Tel. 117561
111885

Vînd
FRIGIDER "ARCTIC"
240 litri
în garanție
Preț: 425.000 lei
☎ 130023
(orele 18-22)

Vînd foarte convenabil rochie mireasă măr. 44-46.
Tel.230974, după ora 18⁰⁰.

■ **Cu ocazia sărbătorilor de Buna Vestire și Florii, S.C. ACVARES S.A. Iași livrează beneficiarilor din Moldova, peste viu - crap și ciprinide asiatice - în cantități nelimitate, la prețuri care sfidează concurența. Relații la telefon 032/124153.**

■ **Vînd goblenuri cu rame deosebite, diferite modele. Prețuri convenabile. Telefon 137596, după ora 17,00. Nu deranjați inutil.**

■ **Vînd aspirator Raketa 12 B, nou, 400 W putere. Preț fix 65.000 lei. Relații la telefon 252975. (40477)**

■ **Vînd robot bucătărie "Rostok" complex: storcător de fructe și legume, tocător de fructe și legume, cuvă de 1 l pentru frișcă și maioneză, mașină de tocat carne și rîșnit cafea, două viteze, 600 W putere. Preț fix 130.000 lei. Telefon 252975. (42437)**

■ **Vînd "Electrik Kitchen Mixers" mixer de bucătărie multifuncțional, pentru frișcă, maioneză, aluaturi subțiri, ness, tocător de legume și frișcă, mașină de rîșnit cafea, la numai 35.000 lei. Telefon 252975. (42439)**

■ **Vînd PC 286 AT, 1 MB RAM, HDD 40 MB, FDD 1,2Å1,44 MB, cu sau fără monitor, reflectoare și proiectoare pentru studio foto, set complet. Telefon 251623, după ora 15,00. (87769)**

■ **Vînd aspirator "Raketa 12 A", 600 W putere, 75.000 lei și "Raketa 12 B", 400 W putere, 65.000 lei. Telefon 252975. (87788)**

■ **Vînd filtru de cafea - 45.000 lei, prăjitor pîine - 40.000 lei, Mill Blend Grater - 45.000 lei. Telefon 252975. (87789)**

■ Vînd două dormeze noi, la numai 75.000 lei bucata. Telefon 173757. (87795)

■ **Vînd "Electrik Kitchen Mixers", mixer pentru bucătărie, multifuncțional, pentru frișcă, maioneză, aluaturi subțiri, ness, tocător de legume și fructe, mașină de rîșnit cafea, la prețul de numai 35.000 lei. Telefon 252975. (87786)**

■ **Vînd robot de bucătărie "Maria-2M" cu șapte operații: storcător de fructe-legume, tocător de fructe și legume, mașină de tocat carne, rîșnit cafea, pentru suc de roșii, cuvă de un litru pentru cocktail, cuvă de doi litri pentru frișcă și maioneză, trei viteze. Preț fix - 150.000 lei. Telefon 252975. (87787)**

■ Vînd mașină de scris electronică IBM, preț 200.000 lei. Tg. Copou, Cămin C4, cam. 28. (87856)

■ Vînd vaccin cîine, 7 valențe. Telefon 153384. (87867)

■ **Vînd frigider nou și aragaz nou. Preț convenabil. Diaconu Neculai, str. Roadelor nr. 2, cartier Galata. (87929)**

■ Vînd pui cocker spaniel. Telefon 177000. (87898)

■ **Vînd ciobănesc german (cîine lup, două luni). Relații: Complexul Tudor Vladimirescu, cămin T7, camera 213. (87889)**

■ Vînd chioșc din scîndură, 20 mp, preț informativ - două milioane și 100 l țuică de cazan. Telefon 124390. (335047)

■ Vînd tonetă Spiroca, preț negociabil. Telefon 161908. (335021)

■ Vînd zburător electric cu lanțuri și călușei electrici. Telefon 212822. (335042)

■ Vînd certificate proprietate, cantități mari. Telefon 032/158502. (335038)

■ Vînd teleobiectiv foto Pentacon auto 4/200 Mc. Telefon 171800, după ora 16,00. (335044)

■ Vînd lemne de foc tăiate, esență tare. Telefon 114569, după ora 16,00. (335053)

■ Vînd piese și ansambluri videocameră VHS-C, noi. Telefon 114741. (87859)

■ **Vînd mașină de cusut "Singer". Telefon 147657. (335117)**

■ Ofer gratuit cărut interior pentru handicapați. Sunați la telefon 170082, după ora 17,00. (335069)

■ **Vînd aparat foto cu armare automată, nou, preț convenabil. Telefon 132217. (335026)**

■ Vînd moară și mașină de tors electrice pentru uz casnic. Telefon 139374. (335072)

■ Vînd garaj metalic demontabil. Telefon 139374. (335071)

AUTO MOTO

Vînd
OPEL REKORD 1,9
Stare perfectă de funcționare.
Telefon
220396, după ora 18,00.

Societate comercială vinde autocamion Saviem carosat, capacitate 7 t.
Relații la telefon 172799, zilnic între orele 8,00-18,00.

■ **Vînd Opel Kadett 1,3, an fabricație 1986, înmatriculat, benzină, cutie viteze automată. Telefon 155682.**

■ **Vînd Dacia 1310 TLX, decembrie 1992, culoare alb 13, 5 viteze, 5,6 mil. lei. Telefon 151322.**

■ **Vînd Oltcit, an fabricație 1992, motor nou, 200 km, verificare tehnică 2 ani, preț 3,5 mil. lei. Telefon 251343.**

■ **Vînd Oltcit, stare excepțională, motor și cutie originale, cu piese franțuzești, preț avantajos și negociabil. Telefon 740598.**

■ **Vînd Dacia 1310 TLX, an fabricație 1987, cutie 5 trepte, bleu Mamaia, motor 38 mii km, impecabilă, preț 4,7 mil. lei, negociabil. Telefon 178232.**

■ **Vînd Dacia 1310 TLE, 1990, Polonia, cu nr. nou, 4,7 mil. lei, negociabil, Dacia 1310, 1982, Ungaria, 18 mil. lei, negociabil. Vizibil, zilnic, în parcare BTT-Orizont. Telefon 126283, între orele 9,00-12,00.**

■ **Vînd Dacia 1410 TLX, 5 trepte, octombrie 1994, fabricată la comandă. Telefon 170943.**

■ **Vînd Lada Niva, Renault Fuego, Peugeot diesel (ax came rupt) sau acte. Telefon 173769.**

■ **Vînd Fiat Uno-D, 5 portiere, 1986, înmatriculabil, 100 mii km, 2300 dolari, negociabil, sau înmatriculat - 3500 dolari, negociabil. Telefon 122736.**

■ **Vînd Dacia 1410 TLX, 5 trepte, octombrie 1994, fabricată la comandă. Telefon 170943.**

■ **Vînd Dacia 1310, 1989, Ungaria, 4,4 mil. lei. Telefon 151450, după ora 14,00.**

■ **Vînd Dacia 1310, Ungaria, an fabricație 1984, înmatriculată sau neînmatriculată, preț negociabil, stare foarte bună. Relații la telefon 133976.**

■ **Vînd orice piesă și element de caroserie pentru Mercedes Cobra 300. Telefon 140890.**

■ **Vînd motor Mercedes 300, parbrize Mercedes. Telefon 140890.**

■ **Vînd autoizotermă 5 t; sau schimb cu autoturism plus diferență. Telefon 146303.**

■ Vînd Opel Kadett diesel, berlină, 4 portiere, 1987, stare foarte bună, neînmatriculat, cu vamă plătită, 4500 dolari sau echivalentul în mărci. Telefon 764317, 761444.

■ Vînd Opel Ascona 1,6 C, înmatriculat, fabricație 1986, cu multiple piese schimb, aspect și funcționare ireproșabile, preț 3800 USD. Telefon 230657.

■ Vînd Opel Kadett, an fabricație 1981, 2 portiere, vopsea originală, înmatriculat 12-IS, stare de funcționare și aspect ireproșabile. Telefon 146981.

■ **Vînd autoturism marca Subaru 1600, culoare gri metalizat, cu 4 portiere, în stare perfectă de funcționare, preț negociabil. Relații, zilnic, la telefon 116820, între orele 10,00-18,00 sau la telefon 250364, după ora 18,30.**

■ Vînd urgent și avantajos, două autoturisme Audi 80 GLS, bune, unul înmatriculat, cu carte identitate, 1600 cmc, 2500 dolari, negociabil. Telefon 160305.

■ **Vînd Fiat Regata break diesel, 1986, geamuri electrice, închidere centralizată, volum reglabil, servodirecție, stare perfectă de funcționare, înmatriculabil, foarte convenabil. Telefon 140890.**

■ Vînd urgent și convenabil, Wartburg 353, model 84, stare ireproșabilă, preț 2 mil. lei, negociabil, sau vînd certificat de înmatriculare. Relații la telefon 153955, după ora 13,00.

■ Vînd Datsun-Nissan Stantza, model 1982, înmatriculabil cu 12-IS, 1000 dolari și Nissan Datsun Cherry pentru piese, în stare de funcționare, 500 dolari. Telefon 152095.

■ **Vînd, foarte urgent, Nissan Sanny break, an fabricație 1982, poate fi înmatriculat cu 12-IS, capacitatea cilindrică 1477 cmc, preț negociabil, 2,5 mil. lei sau echivalentul în dolari, mărci. Telefon 111560, 119800.**

■ **Vînd Opel Kadett Sport, an fabricație 1982, cu îmbunătățiri (spoilere, faruri duble), și Nissan, model jeep, an fabricație 1984, intrat în țară pe 20.01.1995. Telefon 252319.**

■ Vînd două autoturisme Ford Escort, an fabricație '82-'83, cu vama plătită, jenți aluminiu (sau dezmembrez). Telefon 170362.

■ Vînd Renault 18, înmatriculabil 12-IS, pentru studenți străini, în stare perfectă de funcționare, preț negociabil. Telefon 250585.

■ **Ocazie unică! Renault trafic pentru transport marfă, 103.000 km, 2100 cmc, stare de funcționare excepțională, înmatriculat. Telefon 211392. (87767)**

■ Vînd cutie viteză, desfăcută, punte față Skoda S.100 și piese motor Dacia 1100. Telefon 270653. (87851)

■ **Vînd TIR auto frigorific 20 tone, auto izotermă 10 t, auto izotermă TV 1,5 tone și asistență TV. Telefon 231433, 160939. (87911)**

■ **Vînd Ford Fiesta, 1982, aspect deosebit, funcționare ireproșabilă, înmatriculabil 12-IS. Preț 650 dolari. Tîrgușor Copou, C4, cam. 28. (87854)**

■ Vînd VW Jetta 1600 pentru piese. Telefon 114741. (87858)

■ Vînd motor Dacia 1300 cu reparație capitală și cutie de viteză. Telefon 212822. (335040)

■ **Vînd Mercedes autoutilitară 16.22, agreată pentru transport internațional, stare excepțională. Telefon 149707. Vizibilă sîmbătă și duminică în parcarea de la "24:Ore", între orele 10,00-14,00. (87950)**

■ **Vînd izotermă "Star" 28, motor rodaj, 5 tone, consum 22 l/100 km, preț convenabil. Telefon 111066. (87948)**

■ Vînd ARO 320 E, motor Brașov nou, tractor nemțesc 30 CP cu plug, cositoare și remorcă. Brînzoi Iulian, comuna Grivița, sat Trestiana, județul Vaslui. (335060)

■ Vînd remorcă auto, capacitate 400 kg din Germania, neînmatriculabilă, stare excepțională. Preț avantajos. Telefon 125757. (335051)

■ Urgent, vînd Nissan-Datsun 200 L, înmatriculat, stare perfectă, 2000 DM. Telefon 114133. (335114)

■ Vînd, urgent, Dacia 1302 (papuc carosat aluminiu), stare perfectă, convenabil. Telefon 114133. (335115)

■ Vînd IFA WL50, an fabricație 1990, dubă izotermă. Mitsubishi Pahero pentru piese, neînmatriculabil. Telefon 740305. (335063)

■ Vînd foarte avantajos Fiat 600 pentru piese de schimb, eventual piese separate. Telefon 155171. (335046)

ELECTRONICE

VÎND
televizor color
RUBIN
fără telecomandă,
din 1992,
preț avantajos.
Relații la telefon 145354, între orele 17,00-21,30.

Vînd PC XT 286-486, copiatoare, telefaxuri, imprimante, componente PC. Prețuri foarte bune.
Telefon 211579, 116625

Vînd urgent computer GoldStar 386 Sx, 16 - bit, VGA, 20 MHz, 2 MB, RAM, extensibilă la 8 MB, HDD 20 MB (38 MB - Stacker). Dischetă 5,25 (1,2 MB), monitor monocolor VGA/MCGA. Imprimantă matricială A3/A4 - 9 ace. Manuale, dischete, programe.
Telefon 116942

■ **Vînd casetofon "Electronica 302 M" nou, pentru jocuri pe calculator. Preț fix 50.000 lei. Telefon 252975. (42438)**

■ Vînd TV color cu telecomandă "Phillips" și "Grundig", excepționale, cu telecomandă, ediții noi, la numai 350.000 lei. Telefon 173757. (87796)

■ Vînd TV color "Grundig" stereo, telecomandă, carcasă plastic, căutare automată, bandă largă. Preț 550.000 lei. Telefon 173757. (87794)

■ Vînd video recorder cu lift "Fischer", "JVS", excepționale, preț 300.000 lei, negociabil. Telefon 173757. (87792)

■ Vînd urgent televizor color "Goldstar". Telefon 135288. (335020)

■ Vînd calculator "Sintez 2", cu modulator și difuzor, nou. Telefon 160164. (335033)

CASE - TERENURI

Vînd casă de cărămidă cu 4 camere, hol, verandă, bucătării, beci, fîntînă, 15 ari de pămînt în jurul casei, vie, în satul Jijia-Cristești, comuna Holboca Iași, familia Rață Natalia.

Vînd apartament două camere, semidecomandate, et. 1, balcon logie închis, telefo, Tătărași, excelent, preț negociabil, valută sau lei. Telefon: 173456, orele 18-21.

Vînd casă bătrînească, zona Tătărași, stradela Nicoriță nr. 8, suprafață de 435 mp, 2 camere plus dependințe, beci, garaj nou, apă în curte, telefon, posibilități de racord gaz. Preț informativ 20 milioane lei.
Pentru cei interesați, relații suplimentare la telefon 157261.

Vînd apartament 4 camere, ultracentral, cablu TV, gaz metan, Piața Mare, Botoșani.
Telefon 031/513691

■ **Vînd apartament 2 camere, în Bîrlad, îmbunătățit, instalații grupuri sanitare; sau schimb cu apartament 3 camere plus diferență. Telefon 035/411176.**

■ Vînd apartament 3 camere, confort I, decomandat, Mărăței I, preț negociabil. Telefon 033/629741.

■ Vînd casă și apartament, oraș Negrești-Vaslui. Telefon 035/457016.

■ **Vînd, urgent, apartament 3 camere, semidecomandat, et. 1, zona Piața Chirilă, Tătărași, bloc foarte liniștit. Telefon 148355.**

■ **Vînd clădire cu o suprafață utilă de 164 mp, al cărei spațiu poate fi folosit pentru activități de producție, comerț, alte activități. Relații la telefon 123881.**

■ Vînd casă nou construită, din lut, fără autorizație, cu posibilitate curent electric, gaz, canalizare, fără curte, zona Podu de Piatră, preț negociabil 5 mil. lei; sau schimb cu apartament cu o cameră, sau apartament 2 camere, indiferent de zonă. Telefon 166047.

■ **Vînd minimotel, în apropierea stațiunii Durău, compus din: restaurant-sală de mese (100 locuri), bar, bucătărie, cameră tranșare (150 mp), terasă (100 locuri), subsol (pivniță) 100 mp, 3,1 înălțime; încălzire centrală proprie; alimentare cu apă proprie și instalație evacuare; etaj cu 6 camere, două holuri, două băi (130 mp). Preț informativ -160 mil. lei. Telefon 033/626238, după ora 19,00; 033/224191, între orele 9,00-17,00.**

■ Vînd, urgent, apartament 3 camere, preț negociabil 10-12 mil. lei; sau schimb cu similar Constanța. Telefon 162863.

■ **Vînd apartament 3 camere, decomandat, faianță baie și bucătărie, balcon închis, cablu telefon, șos. Național, et. 4 (pasarelă Gară) sau schimb cu apartament 2 camere plus diferență. Telefon 157076.**

■ Vînd apartament 3 camere, zona Țesătura, et. 1, bloc cărămidă, cu faianță baie și bucătărie. Telefon 138100.

■ Vînd apartament 3 camere, confort I; sau schimb cu Pașcani. Telefon 147013.

■ **Vînd apartament cu o cameră, confort I, str. Gării, plata în lei sau valută. Telefon 231665.**

■ Vînd apartament 4 camere, proprietate, decomandat, et. 1, Metalurgie. Telefon 178977.

■ Vînd, urgent, apartament 4 camere, decomandat, foarte bun pentru privatizare, zonă foarte bună. Telefon 111303.

■ **Vînd apartament 3 camere, confort I, decomandat, două băi, parchet, zugrăvit în calciu, faianță baie și bucătărie, cu gratii la geamuri, cu parter înalt, proprietate, telefon Alcatel, două boxe, bun pentru privatizare, negociabil. Telefon 250840.**

■ Vînd apartament 3 camere, decomandat, 60 mp, orientat sud-est, et. 10, fără probleme cu terasa, cu boxă la subsol, bulevardul Independenței. Telefon 144989.

■ **Vînd (schimb cu apartament 2 camere) apartament 2 camere, zona Podu Roș. Telefon 130573.**

■ Vînd apartament, et. 1, str. Primăverii, la stradă (anexă), preț fix - 16 mil. lei. Telefon 134379.

■ **Vînd, urgent, apartament 3 camere, cu multiple îmbunătățiri, preț negociabil. Telefon 171331.**

■ Vînd apartament 3 camere, decomandat, două băi, bucătărie, cu faianță, ipsoserie, geamuri (3 rînduri), hol cu parchet, calciu, balcon 6 m. Telefon 165404.

■ Vînd apartament 2 camere, confort I, îmbunătățit, zona Zimbru, 12 mil. lei, negociabil. Telefon 160297.

■ **Vînd, urgent, apartament 2 camere, semidecomandat, proprietate, la parter, cu telefon, bun și pentru S.C., în bloc cu stomatologia Profamilia, zona Podu Roș, preț negociabil - 7 mil. lei. Telefon 114032.**

■ Vînd casă, str. 13 Decembrie, Fălticeni. Telefon 030/444058.

■ **Vînd apartament 2 camere, semidecomandat, confort I, mobilat, zona Metalurgie (Grădinari, lîngă căminc Tudor Vladimirescu). Relații la telefon 179161.**

■ Vînd casă cu două camere și bucătărie, (grajd), în Tg. Neamț, comuna Timișești, sat Plăieșu. Telefon 163089.

■ Vînd spațiu comercial, amenajat ca magazin mixt și atelier de vulcanizare (cu toate aprobările de funcționare), 4 camere, magazie, grup sanitar, 142 mp, în șos. Bucium nr. 23, 18 mil. lei. Telefon 127460, între orele 8,00-16,00.

■ Vînd apartament 4 camere, recent zugrăvit în calciu, baghete, faianță, două balcoane închise, camere cu intrare separată, la etajul 9, zona Mircea cel Bătrîn. Telefon 120272.

■ Vînd apartament 2 camere, confort I, decomandat, balcon închis, faianță bucătărie, gresie și faianță baie, parchet, proaspăt renovat, telefon, telecablu, etajul 10, amplasat între Minerva și Zimbru; preț 12 mil. lei, negociabil. Telefon 163095.

■ **Vînd (schimb) apartament 3 camere, cu telefon, telecablu, preț negociabil, bulevardul Dacia nr. 67, bl. DE 2, et. 3, ap. 1. Telefon 158867.**

■ Vînd apartament 2 camere, decomandat, confort I, et. 3, zona Tg. Cucu, cu îmbunătățiri, mobilat sau nemobilat, telefon, TV cablu. Telefon 112241.

■ Vînd apartament 3 camere, decomandat, două băi, două balcoane mari, închise, telecablu, telefon, faianță, gresie, foarte bine întreținut (ipsoserie, calciu), Păcurari (vizavi de Poștă), poziție excepțională, preț negociabil. Telefon 167793.

■ Vînd casă cu 500 mp teren, în stradela I. Mironescu (Moara de Vînt). Telefon 220318.

■ Vînd apartament 3 camere, confort I, decomandat, două băi, balcon (10 m) închis, garaj la parter, boxă și alte dependințe, telefon și telecablu, în Nicolina II-CUG, preț 32 mil. lei. Telefon 123710.

■ Vînd apartament 2 camere, decomandat, et. 1, telefon, TV cablu, Autogară, preț negociabil. Telefon 210621.

■ Vînd apartament 3 camere, decomandat, din 1989, cu două grupuri sanitare, trei balcoane, faianță baie-bucătărie, calciu, ușă nouă, telefon Alcatel, cu 74 mp. Telefon 250326.

■ Vînd garsonieră, et. 1, balcon închis, telecablu, zona Gară, preț 10 mil. lei. Telefon 112090, interior 3127; sau 170818.

■ Vînd apartament 3 camere, vizavi de Club 20, et. 4, în calciu, cu parchet, faianță, al treilea rînd de geamuri, telefon, balcon închis. Telefon 150637.

■ **Vînd în Bucium, pe șos. Bîrnova, casă nouă, cu teren 1200 mp (diverse), preț - 35 mil. lei; sau schimb cu apartament plus diferență în rate, variante. Telefon 251553.**

■ **Vînd (schimb cu garsonieră, zonele CUG, P. Roș) apartament 2 camere; și vînd (sau închiriez pentru depozit) teren, zona Țesătura, 384 mp. Telefon 129533.**

■ Vînd apartament 4 camere plus o cameră la subsol, în perfectă stare, cu posibilități pentru spațiu comercial, preț fix - 40 mil. lei. Telefon 168894.

■ **Vînd apartament 3 camere, confort sporit, două băi, două balcoane, et. 3, în Dacia (la bulevard), vizavi de complex Dacia (Bicaz), vedere la stradă, în stația tramvai 5-6-10. Telefon 167085.**

■ **Vînd garsonieră, confort II (gratii), cu îmbunătățiri, zugrăvită în calciu, bucătărie, baie (cadă), complet mobilată, mobilă nouă, frigider, televizor (nemțești), aragaz, două covoare persane, mochetă hol, baie, bucătărie (tot ce este în casă), preț 7 mil. lei. Telefon 152077, sau direct în str. Vasile Ureche, bl. M7, parter, ap. 7, (în spatele Policlinicii Sportive, Mircea).**

■ **Vînd apartament 4 camere, ultracentral, în bloc Cina, două băi, calciu, gresie, faianță, balcon 16 m, cu vedere la bulevard, preț avantajos, 20 mii dolari, negociabil. Telefon 135771, după ora 9,00.**

■ Vînd, urgent, apartament 3 camere, preț negociabil 10-12 mil. lei; sau schimb cu similar Constanța. Telefon 162863.

■ **Vînd casă cu 3 camere plus hol, bucătărie exterioară, magazie, lumină electrică plus un hectar teren în jurul casei (arabil, vie, livadă), în sat Tungujei, comuna Țibănești, județul Iași. Telefon 252030.**

■ Vînd garsonieră, et. 1, balcon, baie cu cadă, telefon, la Gara Internațională. Telefon 149479. (87614)

■ **Vînd 1300 mp livadă de cireș Bîrnova și 700 mp vie, 300 mp arabil. Total 1000 mp, sat Petrărie. Relații la familia Avădăni Neculai, sat Petrărie. (87531)**

■ **Vînd apartament 3 camere, Centrul Civic, bloc Ghica Vodă, etaj 3 (2 băi, 2 balcoane mari, telefon, interfon). Preț informativ 21.000$, echivalent lei. Telefon 149946. (87753)**

■ Vînd apartament ultracentral, bloc Carmen (variante). Telefon 148032. (87755)

■ Vînd cca 400 mp teren ultracentral. Telefon 176806. (87765)

■ **Vînd urgent apartament 4 camere decomandate, confort I, cu îmbunătățiri, boxă, Nicolina I, lîngă Fabrica de mobilă, preț 30 mil., negociabil. Telefon 126016. (87777)**

■ Vînd apartament îmbunătățit, 3 camere și boxă. Preț negociabil la fața locului. Telefonați după ora 16,00, la 211743. (87783)

■ Vînd apartament 3 camere decomandate, proprietate, strada Nicolau nr. 13, bl. 574, sc. A, et. 3, ap. 14 (Păcurari), familia Cîmpeanu. Orele 8,00-20,00, zilnic. (87800)

■ **De vînzare casă modestă și teren 1500 mp, șos. Albineț nr. 20B. (87907)**

■ Vînd grădină 3000 mp în comuna Rediu, județul Iași. Telefon 178197. (87862)

■ Vînd apartament 4 camere, B-dul Independenței, boxă, două băi, preț 20.000 dolari, negociabil. Rog seriozitate. Telefon 139861, între orele 9,00-12,00, dimineața. (87865)

■ Vînd teren arabil intravilan, construibil la șosea în Zahorna, comuna Rediu, 10 km de Iași, 5000 mp, foarte convenabil. Telefon 163219. (87887)

■ **Vînd convenabil apartament 2 camere, confort I, în zona Podu Roș. Telefon 251335, după ora 16,00. (87896)**

■ Vînd apartament 3 camere, Dacia, 8,5 mil. lei. Telefon 150136. (335017)

■ Vînd 800 mp teren în centru Tg. Frumos. Relații - familia Botezatu - AGROMEC Holboca. (335032)

■ Vînd teren Centrul Civic, pentru construcții, 1000 mp. Telefon 212822. (335043)

■ Vînd apartament 2 camere, parter, str. Decebal. Relații la telefon 710742 sau 139250, după ora 18,00. (87945)

■ **Vînd teren construibil, lîngă Popasul Păcurari. Telefon 117061. (1251)**

■ Vînd apartament 2 camere, Cantemir, condiții bune de privatizare, preț negociabil. Telefon 139662. (335058)

■ Vînd teren arabil și construibil în zona Bejan - Iași, cu posibilități în viitor de apă și gaze - 5000 mp. Telefon 126170. (335070)

■ Vînd apartament cu o cameră în Canta. Preț 7,5 mil. lei, negociabil. Telefon 252275. (335078)

■ **Vînd urgent apartament 3 camere, confort I sporit, zona Nicolina-CUG, preț avantajos. Relații: Aleea Tudor Nicolae nr. 151, bl. 1017, sc. C, et. 4, ap. 17. (335012)**

CUMPĂRĂRI

Cumpăr apartament conf. I, minim 2 camere decomandate, exclusiv parter și ultimul etaj, orice îmbunătățire adusă apartamentului este binevenită. Exclus zonele: Canta, Metalurgie, CUG, Dacia, Dancu.
Telefon 143673

Achiziționăm aparat de numărat bani
Telefon 172557, int. 16.

■ **Cumpăr magnetofon Kastan, defect. Telefon 122276. (87908)**

ÎNCHIRIERI

Caut garsonieră confort I sau apartament cu o cameră (mobilat). Ofer 40-50.000 lei/lună.
Relații la telefon 211570, între orele 9,00-15,00.

Închiriez imobil 90mp, ultracentral, cu firmă luminoasă, dotări și autorizații necesare pentru depozit en-gros și sedii firmă.
Preț fix 500.000 lei pe lună, plata anticipat pe 6 luni. Tel. 144059, orele 18-22.

Societate comercială caută urgent să închirieze în zonă centrală spațiu comercial, amenajat pentru magazin de prezentare și desfacere.
Relații la tel. 142872

Caut spre închiriere spațiu comercial, zonă ultracentrală (centrală). Maximă seriozitate. Plata se face în condiții avantajoase.
Tel. 041/664507, după ora 18.00.

■ Închiriez apartament central, Piatra Neamț, pentru sediu firmă. Telefon 033/612131 sau 033/618839, după ora 16,00.

■ **Ofer la casă două camere libere, hol mare, pentru birouri sau depozit, încălzire gaz metan, cu telefon. Telefon 110489, d-na Scutaru.**

■ Solicit auto Dacia 1300, pentru 200-250 mii lei/lună, negociabil. Telefon 115068.

■ **Caut garsonieră (semi)mobilată, cu telefon. Ofer 40 mii lei lunar plus cheltuieli de întreținere. Rog seriozitate. Relații la telefon 116820, între orele 10,00-18,00.**

■ **Caut spațiu comercial în str. Sărărie. Relații la telefon 116820, între orele 10,00-18,00 sau la telefon 250364, după ora 18,30.**

■ **Foarte urgent, caut apartament 2 camere, central, cu telefon, plata lunar, în valută. Telefon 117746, 117543.**

■ Închiriez spațiu de depozitare, 40 mp, zonă centrală. Relații în str. Ipsilante 12, în zilele de joi și sîmbătă, sau la telefon 164860.

■ Închiriez apartament 3 camere, aragaz, telefon, frigider, zona Alexandru cel Bun. Plata anticipat pe 3 luni. Telefon 136416.

■ Închiriez cameră separată, mobilată, zona Autogară, la două fete sau doi băieți. Plata anticipat pe 6-10 luni. Telefon 210783.

■ Ofer spațiu semicentral la casă, unei firme pentru depozit, atelier (circa 70 mp). Telefon 112785.

■ Închiriez cameră decomandată, cu balcon, la două fete, doi băieți sau tineri căsătoriți. Plata anticipat pe 4 luni. Telefon 123920.

■ **Primesc în gazdă o studentă (elevă), zona Podu Roș. Telefon 129176.**

■ Caut casă sau apartament, cu 2-3 camere, zona Independenței, M. Eminescu, Sf. Teodor. Telefon 212234, între orele 9,00-18,30.

■ Închiriez, urgent, garsonieră, cu telefon, Alexandru, pe termen lung. Plata anticipat pe 6 luni (100 mii lei/lună). Telefon 152879.

■ Închiriez, urgent, casă cu o cameră și dependințe, 30 mp, cu vad comercial, la stradă (linia troleibuz, Păcurari 86). Telefon 156908.

■ Închiriez apartament cu o cameră, confort I, mobilat, cu Tv și telefon, cu bucătărie, gaz metan, baie, balcon, et. 3, pe valută, pe o perioadă nedeterminată. Relații la telefon 142589.

■ La 100 m de axul str. Sărărie, închiriez 53 mp spațiu lucrativ, birouri - depozit. Relații, între orele 13,00-18,00, str. Săvescu 22A. (42709)

■ La 100 m de axul str. Sărărie, închiriez 40 mp teren construcție pentru spațiu lucrativ, depozit, contract termen lung. Relații, între orele 13,00-18,00, str. Săvescu 22 A. (42710)

■ Caut garsonieră preferabil cu telefon, preț acceptabil. Telefon 173757. (87793)

■ **Caut garsonieră confort I, nemobilată sau semimobilată. Plata trimestrial, 50.000 lei/lună. Telefon 127663, seara. (87920)**

■ **Închiriez spații pentru reprezentanțe firme en gros (fără depozit) aproximativ 200 mp, vad comercial. Oferte serioase, orele 19,30-20,30 la telefon 032/211435. (87895)**

■ Închiriez o cameră decomandată la 2 elevi sau studenți. Telefon 139639. (335059)

SCHIMBURI

Schimb apartament 4 camere, confort I, 100 mp, decomandat, B-dul Poitiers, cu 2 apartamente a 2 camere sau 1 apartament cu 2 camere decomandate și garsonieră plus diferență negociabilă (sau alte variante) în zone apropiate.
Telefon 143769 între orele 10,00-12,00, zilnic.

■ **Schimb garsonieră confort I, central Botoșani, cu similar Iași, plus diferență. Telefon 031/518556. (87592)**

■ Schimb garsonieră, confort II, proprietate, et. 2, balcon închis, telecablu, zugrăvit în calciu, plus diferență 500.000 lei, cu apartament cu o cameră sau cu 2 camere. Telefon 127717, pentru Liviu, după ora 20,00. (87760)

■ **Schimb apartament 3 camere cu garsonieră. Telefon 130020 - 1160 - 2153. (87912)**

■ Tineri serioși căutăm garsonieră sau apartament, preferabil cu telefon, preț acceptabil. Telefon 177953. (87797)

■ Schimb (vînd) apartament 3 camere Tomești cu apartament 2 camere Iași. Telefon 125441. (87791)

■ Piatra Neamț, urgent schimb (vînd) apartament 3 camere ultracentral, 2 balcoane închise cu similar Iași, eventual variante. Telefon 032/112305, orele 8,00-16,00. (335028)

■ Schimb casă cu teren central cu 2 apartamente centrale. Telefon 171800, după ora 16,00. (335045)

■ **Roman - schimb apartament 2 camere confort I central, proprietate personală, cu similar sau variante (chiar și cu proprietate de stat) în Iași, fără diferență. Telefon 270811. (335066)**

■ **Schimb apartament patru camere Dacia cu apartament două camere, eventual vînd, negociabil. Telefon 162986. (335076)**

■ Schimb apartament 3 camere, etaj I, semidecomandat, zona Zimbru cu garsonieră confort I și diferență negociabilă, în funcție de zonă. Telefon 133085. (335109)

■ Schimb casă naționalizată cu 4 camere, curte, grădină, cu apartament 2 sau o cameră, zona Tătărași. Telefon 178900. (335111)

DECESE

Copiii și familiile lor, cu inimile pline de durere, anunță trista, veșnica și incredibila despărțire de scumpa și iubita lor mamă
TINCA ILEGITIM
Înmormîntarea va avea loc sîmbătă, 18 martie, la ora 13, la cimitirul Galata.
Dumnezeu să odihnească în pace sufletul ei bun.

Mioara - soție, Ioana și Nicoară copii, anunță cu imensă durere dispariția celui care a fost iubitul lor soț și părinte
HRIMIUC TOPORAȘ GHEORGHE
48 ani. Corpul neînsuflețit se află depus la Biserica "Patruzeci de Mucenici". Slujba de înmormîntare va avea loc vineri, 17 martie, orele 12,00, la aceeași biserică, iar înhumarea la Cimitirul "Eternitatea".

CONDOLEANȚE

Cu profund regret, nașii ANA și NICOLAE ISTRATOAIE anunță stingerea din viață după o scurtă și grea suferință a celui ce a fost prof.
HRIMIUC TOPORAȘ GHEORGHE
cercetător filolog de înaltă conduită morală. Suntem alături de îndurerata noastră fină MIOARA și copiii săi precum și de toate rudele apropiate și le transmitem sincere condoleanțe.
Dumnezeu să-l odihnească în pace!

Sîntem alături de d-na prof. Hrimiuc Toporaș Mioara și copii săi, Oana și Nicoară, care se despart pentru totdeauna de soți și tatăl lor. Transmitem sincere condoleanțe și putere pentru a depăși această mare pierdere sufletească.
Foștii colegi ai d-nei Hrimiuc.

Sîntem alături de d-na prof. Hrimiuc Toporaș Mioara în aceste clipe grele pricinuite de incredibila dispariție a celui care a fost un om deosebit, drag tuturor,
SAȘA HRIMIUC TOPORAȘ
Sincere condoleanțe.
Familiile Dan Gâdei și Nelu Rascarache.

Cu toată durerea și compasiunea, Gabriela este alături de IOANA HRIMIUC TOPORAȘ în aceste momente tragice.

Cine își poate îngădui o călătorie în planurile superioare ale existenței nu moare ci trece doar în altă lume. Cine poate trata viața și oamenii - pe cît posibil - cu înțelepciune, detașare și fără răutate, atinge **SUBLIMUL**. O existență sublimată devine atemporală. Partea ei trăită pe acest pămînt nu dispare, ci apare doar "pusă în paranteze", pentru a lăsa să strălucească **ESENȚA**. Trăind în felul acesta, cel care pe acest pămînt a purtat numele de
HRIMIUC TOPORAȘ GHEORGHE
se poate întreba:
"Moarte! Unde îți este veninul?
Iadule! Unde îți este biruința?"
Din partea prof. Gh. Croitoru sincere condoleanțe pentru Mioara, Oana și Nicoară.

Adînc îndurerați, foștii colegi de la Școala nr. 2 Iași regretă profund dispariția prematură și neașteptată a celui care a fost prof.
SAȘA HRIMIUC TOPORAȘ
om de aleasă noblețe sufletească, dascăl de excepție.

Printr-un joc neprevăzut al destinului, ne-a părăsit pentru totdeauna bunul nostru prieten, prof.
HRIMIUC SAȘA
pentru care ochii și sufletele noastre plîng. Transmitem soției Mioara și copiilor Oana și Nicoară sincere condoleanțe din partea familiilor Covalciuc, Enache și Luca.

Colegii de an (promoția 1970, Facultatea de Filologie - secția română) aducem un ultim omagiu îndurerat iubitului nostru **SAȘA** (profesorul, cercetătorul, istoricul literar **GHEORGHE TOPORAȘ HRIMIUC**), luminii "trestiei gînditoare" care a fost, omul și prietenul de neuitat.

Familiile Protea și Stîngaciu din Țigănași sînt alături de Mioara, Nicoară și Ioana în aceste momente de tristă despărțire de cel care a fost un foarte bun soț și tată
HRIMIUC TOPORAȘ GHEORGHE
(SAȘA).
Dumnezeu să-l odihnească în pace.

Colectivul clasei a VIII-a C din cadrul școlii "Titu Maiorescu" este alături de doamna prof. HRIMIUC TOPORAȘ Mioara la pierderea ireparabilă a soțului, prof. univ. **HRIMIUC GHEORGHE**.
Dumnezeu să-l ierte.

David și Costică frați, Ileana soră, Viorica Toporaș și Dorica Hrimiuc - cumnate își exprimă durerea la moartea fulgerătoare a celui care a fost
HRIMIUC TOPORAȘ GHEORGHE (SAȘA)
48 ani. Dumnezeu să te odihnească în pace, Sașa!

■ **Colectivul clasei a V-a C, de la Șc. generală 23 "Titu Maiorescu" este alături de doamna dirigintă prof. Hrimiuc Toporaș Mioara la imensa pierdere suferită prin decesul soțului. Sincere condoleanțe. (87938)**

Familia Petrea regretă din suflet dispariția prematură a nașului, minunatul om - cercetător științific
GHEORGHE HRIMIUC TOPORAȘ (SAȘA)
și este alături de familia îndoliată.
Dumnezeu să-l ierte.

Familiile Hulubei Cristian și Gâdei Eugen aduc un ultim omagiu celei care a fost mătușa noastră
REABOI OLIMPIA
și transmit sincere condoleanțe familiei îndoliate.

Silvia și Silviu Lupescu regretă dispariția prematură a distinsului profesor
GHEORGHE HRIMIUC
de la Institutul de cercetări filologice "Al. Philippide, și sînt alături de familia îndoliată.

Colectivul clasei a VIII-a G din Școala "Titu Maiorescu" este alături de d-na prof. HRIMIUC TOPORAȘ Mioara și transmit sincere condoleanțe familiei îndoliate.

■ **Familiile Oniță, Pantea și Moncea transmit sincere condoleanțe domnului profesor Pricop Valeriu pentru pierderea fratelui. (87944)**

■ **Frații Filip și Robert Țuțurman transmit doamnei profesoare Hrimiuc Mioara Toporaș sincere condoleanțe pentru pierderea suferită. (335103).**

■ **Colegii de birou din CMJ Iași sînt alături de maiorul Alonesei Monel la greaua pierdere suferită prin decesul cumnatului său. Sincere condoleanțe! (335019)**

■ **Nimic nu poate compensa durerea lăsată în urmă de dispariția prematură a celui care a fost HRIMIUC-TOPORAȘ GHEORGHE. Familiile: Babrin, Leonte, Moisă, Opreș, Pășcăneanu, Popescu și Unișor aduc un ultim omagiu și transmit sincere condoleanțe familiei îndoliate. (335031)**

■ **Corpul profesoral al Facultății de Istorie a Universității "Al. I. Cuza" Iași a aflat cu regret trista veste a încetării din viață a distinsului arheolog dr. ANTON NIȚU, fost profesor al facultății, și transmite familiei îndoliate sincere condoleanțe. (335039)**

■ **Familiile Morărașu, Ciobanu, Crăiniceanu și Agrigoroaie sînt alături de Pușa și Dionisie Morărașu la greaua pierdere suferită și transmit sincere condoleanțe. (335037)**

■ **Elevii clasei a V-a C, din școala "Titu Maiorescu" sînt îndoliați alături de doamna dirigintă Hrimiuc Toporaș Mioara, pentru moartea soțului său, d-nul HRIMIUC TOPORAȘ GHEORGHE, și-i transmit sincere condoleanțe. (335048)**

■ **Familia Florea Ion este alături de cumnatul Canton Vasile și îi transmite sincere condoleanțe pentru decesul tatălui. Dumnezeu să-l ierte. (335052)**

■ **Neîmpăcați cu gîndul dispariției neașteptate a celui care a fost GHEORGHE HRIMIUC-TOPORAȘ, prieten neprețuit, om de excepție, specialist de înaltă ținută, Silvia și Victor Durnea sînt alături de familie în această adîncă suferință. (335104)**

■ **Violeta Brăguță transmite condoleanțe doamnei Margareta Panțiru pentru decesul mamei. (335064)**

■ **Colectivul Atelierului bormagg este alături de ing. Semaca Zinica la marea durere pricinuită de moartea mamei sale. (335066)**

■ **Familiile Titi Ștefan, Mihaela și Cezar Cosmescu sînt alături de familia Scutaru în ireparabila pierdere suferită prin decesul minunatului prieten care a fost Mihai Scutaru. Condoleanțe familiei îndurerate. (335068)**

■ **Familiile Ana Iatan, Vivi și Dan Pascu sînt alături de familia Cati Pricop din Piatra Neamț în aceste momente triste ale despărțirii de iubitul lor tată și soț PRICOP CONSTANTIN (Dorel). Sincere condoleanțe. (335079)**

■ **Cadrele didactice de la Centrul Școlar 2 sînt alături de doamna prof. ing. Elena Ciobanu la greaua pierdere suferită de trecerea fulgerătoare în neființă a mamei sale și îi transmit sincere condoleanțe. Să-i fie țărîna ușoară. (335116)**

■ **Salariații S.C. IASINCON S.A. Iași sînt alături de domnul ing. Costică Aftanase, la marea durere pricinuită de pierderea mamei și-i transmit sincere condoleanțe. Dumnezeu să o odihnească în pace. (335113)**

COMEMORĂRI

Cu pios omagiu readucem în memoria celor care au iubit și cunoscut chipul nobil, generos și de-o inegalabilă moralitate a celei plecată dintre noi în eterna viață a sufletelor, la 16.03.1994. O clipă de înfiorată tăcere, dragei noastre
VĂCESCU ANA
(născută Bădicu), iubitoare și devotată mamă, bunică și străbunică (băbăica), statornică prețuire, nepieritoare dragoste și recunoștință. Odihnește-i Doamne sărmanul ei suflet în liniște și pace.

Deși timpul a trecut atît de repede de la tecerea ta în lumea umbrelor, mîine, 18 martie, cînd toate florile își arată gingașele petale, la aniversarea zilei tale de naștere, în loc să-ți urez "La mulți ani", mă îndrept cu tristețe spre locul unde doar fotografiile ți le privesc, punîndu-ți un buchet de flori.
Cea care ai fost
LUMINIȚA CATRINOIU.
Constantino Puiu Bărbulescu

OFERTE SERVICII

M.V.D.
FIRMĂ SPECIALIZATĂ ÎN CONSULTING
ASIGURĂ
■ constituirea S.C. cu capital românesc și mixt. (SRL, SNC, SA) în regim de urgență; înregistrarea la Administrația Financiară, cod fiscal; ■ obținerea avizului de funcționare de la Primăria Iași; ■ constituire (înregistrare) filiale; ■ acte adiționale, mențiuni (lărgirea obiectului de activitate, asocieri, retrageri, cesiuni, majorări capital, puncte de lucru, radieri, dizolvări societăți). Hotel "UNIREA", camera 107. Telefon **212299**, orele 10,00-20,00.

CARDINAL IMPEX execută prompt și cu maximă seriozitate, lucrări de monumente funerare, de calitate, la prețuri accesibile. Tel. 174174, orele 14-21

CONSULTAȚII OFTALMOLOGICE
CONF. DR. DORIN CHISELIȚĂ
Competență, calitate, aparatură tehnică modernă (inclusiv ecografie oculară). Program: luni și joi 15,00-18,00; sîmbătă 8,00-11,00. Sediu - Moara de Foc nr. 14 (între Club 20 și Moara 1 Mai). Relații și programări la tel. 163514, 250423.

Reparații frigidere și instalații frigorifice. Deplasări la domiciliu. Lucrări garantate, prin
SC POLAR SERVICE SRL
Iași
Telefon 220859

Doriți să aveți o siluetă frumoasă?
Practicați gimnastica de întreținere fitness și stretching la Cabinetul **FITNESS**, prof. IRIS BÂDIU. Relații la telefon 132889.

Cabinet veterinar - consultații, tratamente, vaccinări, mîncare pentru cîini și pisici. Str. Oltea Doamna nr. 4, cartier Nicolina în spatele noii biserici catolice. Tel. cabinet 220028, acasă 131708. Program 10,00-14,00, 17,00-20,00.

Computerizat: balanța, contabilitate, tehnoredactare, software contabilitate. Telefon 173147.

Spălam covoare, tapițerii (inclusiv auto) cu tehnologie modernă, fară deranj, la domiciliul clientului.
Tel. 137105

Turism
FRANȚA 20 mai și 7 iunie
GRECIA 21 aprilie
Mănăstiri nemțene 19 și 26 martie
Mănăstiri bucovinene 17-19 martie, 24-26 martie
Bisericile de lemn din Maramureș 24-26 martie
Săptămînal: excursii sau tratament Rarau, Durau, Busteni, Pîrîul Rece, Slanic Moldova, Sovata, Vatra Dornei, Delta Dunării.

Expediții montane
Munții RILA (vf. Musala 2925m) 26-31 mai 23-28 iunie

AGENȚIA DE TURISM TOTEM
Casa Studenților Iași, tel 110724

ROENTER LTD
vă oferă consultanță și servicii cu **personal specializat** în următoarele domenii:
■ înființare (dizolvare) și desfășurarea activității unei societăți comerciale (acte adiționale, avize, contracte de orice tip)
■ evidență contabilă pe calculator
■ analize financiare.
Hotel TRAIAN, ap. 123, tel. 212335, orele 10,00-18,00.

Menaj, curățenie la domiciliu și sedii firme, supraveghere copii și bătrîni, soferic, ospătărie, prestate cu cinste și profesionalism de S.C. ZIZI SRL, str. N. Bălcescu nr. 22, tel. 116561 orele 8-17

AFINVEST
Telefon 129877, 139710
NOI VĂ SPUNEM PRIMII BUNĂ DIMINEAȚA!
Începînd din luna martie, veți avea
MONITORUL
- ziarul Dvs. preferat, la prima oră.
Acest serviciu modern este asigurat
gratuit,
la domiciliu, numai prin firma
AFINVEST

SC GOLD MIT SRL Buhuși organizează excursii București - Italia cu atutocare germane, TV color, video, toaletă, frigider, aer condiționat. Prețuri avantajoase. Relații 034/264633, 034/261094.

SERVICII MEDICALE MOBILE
(asistență medicală la domiciliu; consultații medicale; prescriere de rețete în regim compensat; recomandări și investigații paraclinice; tratament de urgență; asigurarea transportului și internării în caz de necesitate; oferim, de asemenea. servicii de infirmerie la domiciliu).
Sunați la telefon 113130/569, zilnic, între orele 7,00-23,00.
"CORPO-SAN" vă ajută!
Clienții noștri se pot abona la serviciile medicale pe care le oferim, contra unei taxe foarte convenabile.

TRANS ARDENT SRL Iași oferă din depozitul permanent CAPACE TIP BERE produse de PELLICONI s.p.a., Italia. Oferim contracte și posibilitatea inscripționării. Tel. 210660

Traduceri impecabile - toate limbile de circulație, inclusiv acte notariat. Telefon 143023.

Agenția DRACONES cu sediul la Casa Sindicatelor, camera 29, vă oferă servicii de investigații, pază și protecție. Relații la tel/fax 032/136241.

LABORATOR PARTICULAR de ANALIZE MEDICALE
efectuează prompt prin
VIVIDI SRL
analize curente de sînge și urină. Recolta produselor biologice se face la sediul laboratorului din str. V. Conta 26, ap. 12 (colț cu str. N. Ganea), între orele 8,00-11,00. Telefon 142576

■ Transport marfă cu camion de 7 t pe orice distanță la preț avantajos. Telefon 114367. (42501)

■ **Făină de porumb grisată puteți obține apelînd la Moara ce s-a deschis în str. Perju 28, colț cu stradela Silveștru, cu program de la 7,00-17,00. Uium numai 10%. (87622)**

■ Execut cavouri și lucrări în marmură, preț acceptabil și de bună calitate. Telefon 252507.

■ Profesoară meditez limba română gimnaziu (preț convenabil). Telefon 270805. (87776)

■ Țin evidență contabilă pe calculator, program CIEL. Telefon 131666 sau 117767. (87780)

■ SAHAJA YOGA - cursuri gratuite, accesibile tuturor pentru trezirea și utilizarea energiei secrete KUNDALINI din organismul uman. Înscrieri la telefon 116214. (87880)

■ Inginer, repar televizoare color și alb negru. Sonor E. Nova. Telefon 128356.

■ **Execut glazvande, gratii, uși metalice etc. Telefon 252275.**

■ Montez bolțuri metalice în pereți de beton, cărămidă, hebel pentru module bucătărie, draperii, tablouri, lambriuri, firme, panouri. Telefon 136829. (87888)

■ **Instalez, depanez calculatoare, vînd soft, tehnoredactare, proiectare circuite digitale, microcalculatoare. Telefon 031/527752, după ora 17,00.**

LOCURI DE MUNCĂ

SC HORA SRL angajează personal - femei de serviciu și ospătari (fete, 18-25 ani). Relații la sediul firmei, în Bucșinescu.

Societate farmaceutică româno - italiană caută absolvenți U.M.F. pentru activitate promovare produse farmaceutice în orașe reședință de județ. Curriculul vitae în București, sector 1, bulevardul N. Titulescu, bloc A7, sc. 4, ap. 120

■ **Angajăm absolvent 1994 (Facultatea de calculatoare), cunoștințe hard și soft PC, limba germană, engleză, permis conducere. Telefon 211579, 116625. (42406)**

■ **Angajăm personal pentru unitate de alimentație publică. Relații la telefon 177076.**

■ **Angajăm băieți, max. 26 ani, pentru post de tonetar. Garanție materială, seriozitate maximă. Relații la magazinul LED FORCE, str. Cuza Vodă nr.1. (87766)**

■ **Farmacia GHIȚUN, str. Cuza Vodă nr. 27 Iași, telefon 147077, angajează farmacist și asistent de farmacie. (87773)**

■ **S.C. DIX S.R.L. Tg. Frumos angajează: administrator (posesor permis auto cat. B); barmani; bucătar; sudor; șofer TV. Condiții de angajare: garanție materială sau numerar. Relații la sediul firmei Tg. Frumos, zilnic între orele 18,00-20,00. (87873)**

■ **Grupul de societăți TESTER angajează agenți comerciali. Relații la telefon 250559. (335036)**

■ **S.C. IASINCON S.A. angajează tîmplari binale. Informații suplimentare la sediul societății din b-dul Tudor Vladimirescu nr. 32A, telefon 177443, int. 114. (335101)**

PIERDERI

■ **Pierdut acte în zona Copou, pe data de 9 martie 1995, seara, pe numele Arhiri Cătălin. Telefon 147878 sau Complex Codrescu, cămin E 1, camera 70. Aducătorului - recompensă, care să merite deranjul. (87904)**

■ **Pierdut portmoneu cu acte pe numele Aghiniei Mihai. Aducătorului, recompensă deosebită. (87891)**

■ **Pierdut geantă Diplomat cu acte importante în fața porții A, Regionala CFR Iași. Ofer recompensă. Telefon 117768. (87893)**

■ Pierdut acte de identitate pe numele Anghel Cristian-Valeriu. Le declar nule. (87942)

■ Pierdut carnet student pe numele Popa Alina. Îl declar nul.

■ Pierdut contract apartament pe numele Zaharia V. Costică. Îl declar nul. (335029)

■ **Pierdut acte pe numele Iordan Ion. Telefon 230305. Aducătorului, recompensă substanțială. (335075)**

LICITAȚII

■ **FEDERALCOOP Sucursala Comercială Iași, cu sediul în b-dul Poitiers nr. 4, organizează licitație în ziua de 20.03.1995 orele 9,00, la sediu, pentru luarea în contract de cooperare a următoarelor unități: Restaurant Popricani; Magazinul Universal Victoria; Bufet Victoria; Magazin Mixt Bogdănești. Relații la telefon nr. 136258 sau 136665. (335018)**

■ **FEDERALCOOP Iași închiriază sau vinde prin licitație publică spațiul organizat pentru producție de teracotă din localitatea Larga Jijia, comuna Movileni, județul Iași. Relații la telefon 142160, int. 57 sau 124434. (335022)**

■ AGRO POPRICANI scoate la licitație, în ziua de 22.03.1995, mijloace fixe și de inventar. Informații la sediul unității, comuna Popricani. (335110)

DIVERSE

■ **Preotul paroh roagă pe credincioșii și eventualii sponsori să ajute la construirea Bisericii "Înălțarea Domnului" - cartierul CUG, prin donații de materiale și sume de bani. Cont CEC nr. 45110837.**

■ **Tratament cu bioenergie, Olga Șoronga. Telefon 163937. (87905)**

■ **Posed acte de înființare societate, cu diferite activități inclusiv import-export. Solicit asociat cu spațiu în oraș sau comunele învecinate. Telefon 220627, după ora 18,00. (87897)**

■ Persoanele din fotografie (mireasa sau mirele) sînt rugate să răspundă prin scrisoare domnului Voinescu Gh. (fotograf) pe adresa: str. Păcurari nr. 84 Iași, telefon 032/145143. (87946)

MESAJE

■ Gina - mă interesează oferta. Te rog sună sîmbătă, 18 martie 1995, la telefon 121226 sau ne vedem duminică, 19 martie 1995, la cofetăria Select, ora 17,00, voi avea ziarul pe masă. Camy. (335050)

■ TIX - mă interesează oferta. Garantez cu imobil. Luați legătura la telefon 121226, sîmbătă 18 martie 1995, sau ne vedem duminică 19 martie 1995, ora 16,00, în cofetăria Select. Voi avea ziarul pe masă. Camy. (335049)

FELICITĂRI

Astăzi,
MIHĂIȚĂ ARHIP
prinde în buchetul vieții cel de-al doilea ghiocel. Noi, nașii de botez Magda și Vasile COZMA îți urăm să crești mare și frumos, alături de părinți, un călduros LA MULȚI ANI! și o copilărie fericită.

LA MULȚI ANI!
Un călduros "La mulți ani" pentru
AURELIA ACASANDREI
Din partea fiului, nurorei și celor două nepoțele cu ocazia sărbătoririi zilei de naștere.

ULTIMA ORĂ

DIVERSE

Agenția de Turism MAGELLAN
str. Anastasie Panu 15, tel. 212337, organizează:
■ **excursii externe**
TURCIA - 75.000 lei
POLONIA - 55.000 lei
CHINA - 1.300.000 lei
■ **excursii interne**
■ **tabere**
■ **sejururi în stațiuni de odihnă și tratament.**

Grupul de pompieri al județului Iași
selecționează candidați pentru
Școala militară de Subofițeri pompieri și Facultatea de Ingineri pompieri
în următoarele condiții: ● absolvent de liceu cu diploma de bacalaureat cu medii anuale la purtare de minimum 8,00 ● să aibă vîrsta pînă în 25 ani pentru Școala de Subofițeri și 22 ani pentru Facultatea de Ingineri pompieri ● înălțimea de minimum 1,70 m ● să fie apți din punct de vedere medical și psihologic ● fără antecedente penale.
Relații suplimentare la Grupul de Pompieri al județului Iași - str. Lascăr Catargi nr. 59, Iași.

Viitorul vi se pare nesigur!
Este momentul să întemeiați propria dvs. afacere. Veți afla cum, dacă expediați acest talon și adresa dvs. la: "Idei de afaceri" - Fast Business. OP54, CP 46, București. (M5)

Comunitatea BAHA'I din Iași în colaborare cu Comunitatea Națională vă invită să participați la conferințele din cadrul SĂPTĂMÎNII BAHA'I ce vor avea următoarea tematică și localizare temporală:
vineri, 24 martie - TOLERANȚĂ - anul 1995 fiind declarat de ONU anul internațional al toleranței;
sîmbătă, 25 martie - ARTĂ ȘI RELIGIE;
marți, 28 martie - MASS-MEDIA.
Conferințele se vor desfășura la hotelul "Orizont", începînd cu ora 18,00. Intrarea este GRATUITĂ și LIBERĂ. VĂ RUGĂM SĂ LĂSAȚI PREJUDECĂȚILE LA INTRARE.

UNIVERSAL RX
oferă din stoc:
DISCHETE
3M
și foi adezive pentru notițe
POST IT
Vă așteptăm zilnic la sediul nostru din str. G. Ureche nr. 3.
Tel./fax 112058.

■ **S.C. PANGRAN S.A. anunță adunarea generală a acționarilor la data de 31 martie a.c., orele 12,00, la Casa de Cultură a Sindicatelor, cu următoarea ordine de zi: raportul de gestiune, pe bază de bilanț, al consiliului de administrație pe anul 1994; raportul comisiei de cenzori; raportul comisiei de casare; programul de investiții pe anul 1995; aprobarea organigramei pe anul 1995. (87949).**

■ **Solicit urgent suma de 4-5 milioane lei pentru 5-6 luni, dobîndă negociabilă, garanție imobil. Telefon 112583. (335094)**

VÎNZĂRI

■ Vînd dalmațieni 1,5 luni. Telefon 133792. (335084)

■ Vînd mașină de scris tip geantă. Preț negociabil, 225.000 lei. Telefon 156547. (335092)

CASE-TERENURI

■ Vînd teren construcții 415 mp. Telefon 117804 sau 146794. (335088)

■ Vînd teren zona CUG. Relații la telefon 138948, după orele 16,00. (335090)

CUMPĂRĂRI

■ **Cumpăr ceas de buzunar vechi, în stare de funcționare, și costum de scafandru. Telefon 125423.**

ÎNCHIRIERI

■ **Student la Medicină, caut gazdă, eventual închiriez garsonieră. Telefon 135468, după orele 20,30.**

SCHIMBURI

■ Schimb casă 2 camere, bucătărie de iarnă și vară, beci, magazii, teren 250 mp., str. Baș Ceauș 6, posibilități gaz metan, cu o garsonieră confort I, zonele Tătărași, Tudor, Ciurchi, Metalurgie și diferență în bani. Telefon 173030. (331120)

DECESE

Soția, copiii, nepoții și strănepoții anunță cu adîncă durere încetarea din viață a celui care a fost
FRUNZĂ IOAN
72 ani, pensionar Nicolina
Înmormîntarea va avea loc duminică, 19 martie 1995, ora 13, la cimitirul Eternitatea.
Nu te vom uita niciodată.
Dumnezeu să-l ierte!

Cu adîncă durere, soția, copiii, nora și nepoata nunță decesul celui care a fost HÎRTOPEANU VASILE, un soț, tată și bunic iubitor.
Corpul neînsuflețit este depus la capela cimitirului ETERNITATEA.
Înhumarea va avea loc duminică, 19 martie 1995, orele 12. Va rămîne veșnic nemuritor în inimile noastre!

Prea devreme a plecat în lumea umbrelor
MIHAI SCUTARU
(BĂIEȚICĂ)
Profund îndurerați îl plîng soția, copiii, mama, surorile, cumnații și nepoții.
Dumnezeu să-l odihnească în pace!
Înmormîntarea va avea loc sîmbătă, 18 martie 1995, ora 13, la cimitirul Eternitatea.

CONDOLEANȚE

Medi și Costel Florescu sînt alături de doamna Elena Pricop și familia profesor Dumitru Pricop în aceste clipe deosebit de grele, pricinuite de neașteptata trecere în lumea umbrelor a celui care le-a fost fiu, frate și cumnat
CONSTANTIN (DOREL) PRICOP
Dumnezeu să-l ierte!

■ **Mama și familiile Mihai Donțu și Valetin Sofronie regretă nespus de mult dispariția celui ce a fost fiu, frate, cumnat și unchi, MIHAI SCUTARU. Va rămîne veșnic în inimile noastre. (335089)**

■ **Familia Cristian Ilinca transmite sincere condoleanțe familiei Valeriu Pricop și este alături de ea în aceste momente grele. (335082)**

■ **Sîntem alături de colega noastră Ioana Hrimiuc-Toporaș în momentele de durere pricinuite de moartea tatălui, cu modestul nostru omagiu. Studenții de la Facultatea de Litere, secția Engleză. (335083)**

■ **Familiile V. Mihăilă și E. Ilinca transmit sincere condoleanțe familiei Valeriu Pricop și sînt alături de ea în aceste momente grele pricinuite de decesul fratelui. Dumnezeu să-l ierte. (335081)**

■ **Familia prof. Vasile Ujică este alături de Nuți și Emil Ștefanache în aceste clipe de grea încercare pricinuite de dispariția scumpei mamei și le transmite sincere condoleanțe.**

■ **Familia Axinia Anton este alături cu tot sufletul de familia prof. Valeriu Pricop în încercarea grea prin care trece, pricinuită de moartea fratelui și transmite sincere condoleanțe familiilor îndoliate. (335080)**

SERVICII

Agenția de Turism Unirea (fostul OJT), cu sediul în Piața Unirii 12 (lîngă hotel Unirea) oferă următoarele excursii:
Austria - autocar - 4 zile
China - avion - 8 zile
Israel - avion - 8 zile
Italia - autocar - 9 zile
Franța - avion - 8 zile (garantăm obținerea vizelor)
Egipt - avion - 12 zile
Spania - avion - 12 zile
Grecia - autocar - 10 zile
Thailanda - avion - 8 zile
Obținem vize pentru plecări individuale pentru țările: Franța, Italia, Grecia, SUA, Canada. Oferim bilete la odihnă și tratament la toate stațiunile. Inormații suplimentare: tel. 143037

PIERDERI

■ Pierdut B.I. seria G.N. nr. 967478, pe numele Mihai Solcanu. Îl declar nul. (335085)

■ Pierdut act de studii (diplomă cl. a VIII-a), pe numele Daniela otaru. O declar nulă. (335086)

AGENDA OMULUI DE AFACERI

S.C. ANDA-FARM S.R.L.
- preparate dietetice Remedia (6 sortimente) pentru copii;
- lapte praf Bambino 2 (pentru sugari peste 4 luni), Robebi, Morinaga;
- produse cosmetice pentru copii.

Șos. Păcurari, vis-a-vis de stația Peco Păcurari
Telefon 252254

PETRA SRL
- ● tranformatoare toroidale de rețea în gama 15VA - 1000VA
- ● rebobinări motoare și transformatoare electrice
- ● acționări electrice și automatizări
- ● prelucrări mecanice
- ● lămpi și becuri cu halogen 20,50W
- ● proiectoare și becuri cu halogen 100(150)W, 300 (500)W
- ● reclame luminoase

str. Împăcării nr. 27, tel. 125808, fax 221281

IRITEX S.R.L.
execută lucrări de strungărie și mecanică după proiect propriu sau al clientului:
- prototipuri ale inventatorilor
- îmbunătățiri la utilajele existente
- mașini de tricotat ciorapi
- mașini de matlasat etc.

Str. Ciurchi nr. 47, telefon 144102

S.C COMPANIA R&S S.R.L.
vă oferă următoarele servicii:
- proiectare - montaj - reparații - întreținere
mecanisme și instalații de ridicat, instalații electrice, sanitare și termice
- întocmește documentații în vederea obținerii autorizațiilor de efectuare a lucrărilor aflate sub incidența I.S.C.I.R.
- consultații tehnice în domeniul energetic, electric și termotehnic
Șos. Nicolina nr. 80, tel. 125371, fax 114324

ALFA CIVIC
scule, dispozitive, unelte, accesorii
BOSCH
Tel. 032 / 137613

NEST SRL
distribuie
ceasuri elvețiene originale
Str. Florilor nr. 2, tel. 213525

TOFAN GRUP SA
Filiala Iași
comercializează
anvelope și camere auto
Str. Ghica Vodă 1B (demisol), tel. 114782
Contact: Cornel Arcip, Director

Agenția pentru servicii de mariaj
DUET
asigură
totalitatea serviciilor necesare organizării unei nunți
B-dul Ștefan cel Mare și Sfînt, bl. B2, parter, tel. 147165
Contact: Doina Filipescu, administrator

AVATTI ELECTRONICS
comerț produse electronice
Tătărași nr. 60-62, tel. 174054
Contact: Liana Bărbulescu, Cătălina Lehăduș

MOLDROM SA
import - export
materii prime, laminate din oțel și materiale de construcții
Str. Tătărași nr. 57, tel./fax 173025, 172799, 270499
Contact: Constantin Badea, Director executiv

UNIVERSAL RX GROUP
tehnică de calcul
Str. Grigore Ureche nr. 3, tel./fax 112058
Contact: Boris Constantin, Director

CASA ITALIANĂ CARINA
comercializează
lenjerie femei,
încălțăminte femei,
încălțăminte sport
Str. V. Alecsandri nr. 8, tel. 115870

Ziar de expresie moldovenească și circulație națională !

BOMBA DE CAUCIUC

♦ anul I, numărul 3 ♦ ziar într-o păginuță de control, publicat în Monitorul de hîrtie, pi digiaba, la rubrica de reclamă plătită ♦

Editorialul care sare calul

Rana de la piciorul istoricului Ungureanu

În ultimele zile, Iașul nostru a fost martorul unor trepidaționante întîmplări. În primul rînd, s-a declanșat o alarmă falsă în legătură cu două bombe de fier, teroriste, plasate în clădirea Tribunalului, în urma căreia s-a efectuat o desfășurare de forțe fără precedent prin părțile noastre. Deja, bănuielile în legătură cu identitatea vocii feminine care a anunțat existența așa-ziselor bombe de fier capătă diverse aspecte. Se spune că ar fi vorba despre o dementă, care vrea să iasă din lumea sa fantasmatică, distrîndu-se pe seama oamenilor sănătoși, dementa știind că, dacă va fi prinsă, nu va păți nemica, fiind cel mult internată la ospiciu, pentru a hali barbiturice de adormit dementele. Se mai spune, de asemenea, că **afacerea "bombelor de fier"** ieșene este mult mai complicată, fiind o acțiune sofisticată, în urma căreia se vor regla niște conturi între grupări dintr-o anumită instituție. Dacă tot ar trebui să poarte un nume, hai să-i zîcem acelei instituții SRI. În sprijinul ipotezei unei acțiuni sofisticate vine și uluitoarea întîmplare cu demascarea unui maior SRI de la Iași, care s-a comportat, vreme de aproape șase luni, ca un veritabil securist din anii '50 față de un tînăr istoric de la Universitate, numit **Mihai-Răzvan Ungureanu**. Potrivit declarațiilor publice ale tînărului istoric Ungureanu, maiorul SRI, numit **Chirilă**, a încercat să-l terorizeze psihic și să-i cenzureze preocupările științifice în legătură cu cercetarea destinului evreilor din România în secolele XIX-XX. Față de întîmplarea cu maiorul Chirilă, avem de făcut anumite observațiuni.

Mai întîi, acest maior s-a comportat ca un veritabil amator, abordîndu-l pe tînărul Ungureanu cu lozinci caraghioase, șovine, ultranaționaliste și xenofobe, desprinse parcă din discursurile furibunde ale unor politicieni de-ai noștri. Apoi, maiorul a aplicat o metodă de tracasare permanentă a tînărului istoric, cu telefoane anonime de înjurături la domiciliu, cu amenințări voalate sau directe, bașca i-a oferit istoricului unul din numerele de la SRI, pentru a fi contactat. Asemenea practici erau la modă înainte de **Marea Rivuluție**, dar pare ireală acuma. De aici desprindem o întrebărică: cine l-a pus pe maiorul Chirilă să se comporte în asemenea mod? Încă o întrebărică: de ce istoricul Ungureanu, terorizat și tracasat, a așteptat aproape jumătate de an pînă să facă dezvăluirile în legătură cu maiorul cel terorizant? Și încă o întrebărică: comportamentul maiorului Chirilă, de la Iași, nu seamănă, parcă tras la indigo, cu cel al căpitanului Soare, de la București, care tracasa, la rîndul său, pe eseistul Patapievici? Iar acum, întrebarea întrebărilor: ce se urmărește prin aceste două cazuri, ce seamănă uluitor (Patapievici și Ungureanu), nu cumva urmează un val de demiteri din cadrul SRI? Care din gruparea din SRI a cîștigat? Cea prooccidentală sau cea promoscovită? Mai avem, în sfîrșit, o întrebare mititică, la adresa tînărului istoric Ungureanu. În primele zile ale Rivuluției, și mai tînărul istoric Ungureanu a venit pe la redacția "Opiniei studențești" și a declarationat că a fost la Cluj, unde se trăgea non-stop, a stat sub gloanțe, alături de revoluționarii clujeni și chiar a fost rănit la un picior, nimeni, la acea vreme, nu i-a cerut să arate unde-i rana. Cînd a avut dreptate tînărul istoric Ungureanu: în vremea Rivuluției, cînd cu rana de la picior, sau la cinci ani după Rivuluție, cu tracasarea de către nenorocitul maior Chirilă?

LIZUCA și PATROCLE

tracasați de coincidențele trase la indigo

În ciclul "Oamenii și Puterea", astăzi vă prezentăm Oamenii Puterii

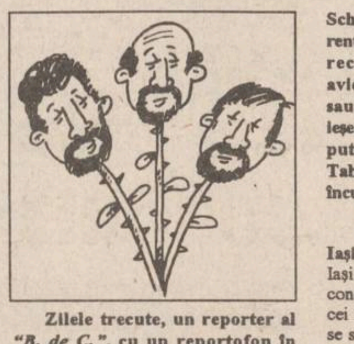

Zilele trecute, un reporter al *"B. de C."*, cu un reportofon în dinți, i-a luat la întrebări pe unii domni din conducerea de Partid a județului nostru, implorîndu-i să-și dea cu părerea în legătură cu o anumită informație gogorițoasă, bine ascunsă într-o depeșă a unei agenții de știri. Știrea, concepută în cadrul departamentului de cauciuc *"Vrăjeli, chiftele și goange"*, se referea la faptul că avioanele AN-24, datorită faptului că pista Aeroportului Ieșean este prea scurtă, pun în pericol stratul de ozon de deasupra Iașului. Descoperirea aparținea, cică, inexistentului "Institut de studii ecologice" din Praga, al carui "purtător de cuvînt", Jiri Schuhravy, avertiza asupra "curenților turbionari ascensionali" și recomanda scoaterea din uz a avioanelor de fabricație sovietică sau extinderea pistei aeroportului ieșean. Răspunsurile celor care au putut fi găsiți (vizita ministrului Tabără în județul nostru ne-a cam încurcat nițel) le puteți ceti mai jos.

Andrei Trofor - purtător de cuvînt al Prefecturii Iași: "Sînt sigur că cercetătorii din Iași se ocupă de ecologie precum și conducerea aeroportului ieșean vor fi cei în temă în a preciza dacă ceea ce se spune în acest comunicat este sau nu real. Domnul Jiri Schuhravy dacă a făcut trimiteri către zona noastră ar fi trebuit să colaboreze cu specialiștii ieșeni. Extinderea pistei aeroportului în condițiile prezentate de știre se impune categoric și probabil cînd vor fi depășite inpedimentele financiare proiectul va deveni realitate".

Mihai Leoveanu - purtător de cuvînt al Consiliului Județean "Știrea este într-adevăr alarmantă. Am înțeles că această știre se bazează pe niște cercetări făcute de un institut din Praga care a detectat tocmai deasupra aeroportului Iași zona aflată în pericol ecologi. Faptul că TAROM încă mai folosește pentru cursele interne avioane de producție sovietică care un grad de uzură destul de mare, s-ar putea să conducă la ideea că într-adevăr cercetările făcute de praghezi ar putea fi adevărate. În mod normal ar trebui ca aceste cercetări să fie confirmate și de organele specializate în supravegherea ambientului ecologic de la Iași, pentru că există aparatură cu care se pot face asemenea măsurători. Probabil că la modernizarea aeroportului știrea pe care ați prezentat-o să aibă o importanță covîrșitoare."

Alexandru Anghel - subprefect "Nu pot să-mi expun o părere pertinentă pentru că nu sînt specialist în aviație și nici în ecologie. Eu cred că este o problemă care, dintr-un anumit punct de vedere, este exagerată, faptul că pista este insuficentă. Avioanele AN-24, e adevărat, sînt vechi și din multe puncte de vedere, dar mai ales confortul nu mai corespund condițiilor și exigențelor actuale. În ce privește siguranța aterizării și decolării cred că nu se poate discuta, căci astfel zborurile ar fi fost interzise. Avioanele AN-24 eu consider că la Iași au condiții de decolare și aterizare perfecte. Cei mai în măsură să vă dea date sînt cei de la Aeroport. Cînd o să aveți date și veți vedea că decolarea și aterizarea ne sînt forțate, consider știrea neadevărată."

Septimiu ANEDOUĂȘPĂTRIȚEI

Uăi baiete uăi, astea da găuri! Cîtă lenjerie s-ar scurge prin dînsele, fără pic de taxe vamale!

Suprefectul Anghel de vorbă cu o gaură din cer

Rubricuța de mușcat studentul de nas

✽ **În Copou se va construi un cămin cu confort sporit pentru studenții dotați și merituoși. Adică dotați cu părinți merituoși.** ✽ La serviciul împrumut al Bibliotecii Centrale Universitare a apărut o nouă angajată care, după modul cum îi admonestează pe studenți, se pare că este transferată de la un pavilion de bolnavi furioși. ✽ **La Agronomie unii profesori fac prezența la cursuri, deși frecvența este facultativă. Afirmă că așa cum ei sînt obligați să vină, e normal ca și studentul să fie obligat. Avem o țară, cu oameni plini de obligații.** ✽ În complexul bucureștean "Regie", un craniu de om costă 40 mii lei. Unii fac din ele scrumiere sau veioze. Le vine și lor rîndul și vor vedea ce bine e să ai capul luminat cu un bec de frigider. ✽ **Începînd cu anul viitor, în fiecare cămin va fi cazat un cadru universitar tînăr, pentru a se evita diversele situații conflictuale. Vor fi, probabil, burlaci, că dacă se cazează și cu nevestele, uite-așa vor apărea situațiile conflictuale.** ✽ Pentru a pătrunde în corpul A al Universității, unele studente mai firave sînt nevoite să aștepte apariția unui băiat mai viguros, în stare să clintească masiva ușă, de opt kintale. Mai apar și idile din deschiderea ușii, pentru că cel puternic, după cum știm, dorește s-o protejeze pe cea slăbuță.

Ain, țvai, polițai!

Cam așa răspunde Opel Calibra cînd o-ntrebi despre jicler

Să-mi moară capra, asta da mașină

Anul 1995 este un an glorios pentru automobilistul român, care serbează 25 de ani de cînd există Dacia 1300. Atîția ani de conviețuire comună prezintă anumite avantaje, dar și dezavantaje. Acum știm cu toții ce-i aia un saxofon, un fluier, o tobă intermediară, chiar și un jicler, toate piese componente intime ale iubitei noastre Dacii. Ce poate fi mai plăcut decît să șăzi în fața blocului și să reglezi jiclerul de aer. Să te vadă toți vecinii cît de pătimaș îți iubești mașina. Tot umblînd la jiclerul Daciei un sfert de secol, românul a cam uitat cum arată o mașină adevărată, precum nu știe un preot catolic ce e savoarea unei soții. A venit libertatea și au năvălit pe șoselele patriei tot felul de aragaze cu trei ochiuri, de balii din PVC în doi timpi, tomberoane și bidoane pe roticele, fără capace și cu capace. Cîțiva, mai șmecheri, și-au tras niște Mercedesuri, e drept de clasa C, din cele ieftine, dar măcar arată a mașină.

În tot acest inventar de bazar moldovinesc, strălucește și-n Iașul nostru o mașină. Una adevărată și țapănă. E adevărată pencă e roșie și e țapănă pencă-i Opel. Și e cu adevărat de calibru mare, pentru că e Calibra 2,0 16V. Deci, un splendid Opel Calibra, demn de un adevărat imperialist, poartă o plăcuță de înmatriculare ce începe cu IS. Bineînțeles că pentru a ne fuduli cu asemenea bijuterie, noi românașii de rînd ar trebui să muncim 437,5 de luni întregi, fără apă, mîncare și alte distracțiuni. Dar după aia, ce plăcere, da ci parfum di tei: auzi motorul cu 16 supape și 150 de cai putirință, motor care te duce în cinci secunde la 225 km/h. Parcă aud întrebarea: Și benzină, ăi, consumă cîtă frunză și iarbă, nu? O să credeți au ba, dar cîtă benzină îi trebuie Daciei noastre să-și plimbe propria greutate, cam tot atîta îi trebuie și Opelului Calibra să-și mute de colo-colo noblețea. Na, că mai aud o întrebare: Unde-i jicleru' de aer, ca să mă vază vecinii în fața blocului, în tandrețe cu mașinuța imperialistă? Opelul e de genul masculin și habar n-am unde-i jiclerul cu bucluc.

Vicky LAUDA

Scrisoare deschisă cu detectorul de fier

Dragă Bombă,

Ne-a plăcut bomba de la Suceava, ne-au întristat bombele de la Tribunalul Iași, ne-a plăcut bomba de la Otopeni (de aceea au luat-o de acolo, de nu s-a mai găsit), dar, făcînd un top al bombelor din luna aceasta, pe primul loc se află "Bomba de Cauciuc".

Ca un corolar al topului alcătuit de noi, vrem să vă înștiințăm că am citit cu nesaț caricaturile, pozele, articolele, siglele, reclamele și semnăturile, precum și editorialele de trei ori pe zi înainte și după mese. A!, am uitat să vă spunem că o făceam cu rîndul: unii citeau Bomba, alții ascultau și alții rîdeau, apoi invers.

După ce ne-am însușit pe de rost textele, am înființat cenaclul "Și trotuși cauciucul".

Mai aplecîndu-ne încă o dată asupra textelor, ne-am dat pe spate de rîs și am constatat căci complexitatea ideilor s-ar preta la:

- un scenariu de film de capră și țapă;
- un libret de operetă cu cîștiguri în autoturisme;
- chiar un spectacol literar-coregrafic cu balet de fetițe.

Trăiască cititorii voștri, care-s mai deștepți decît ai celor care-au declarat că ai lor sînt mai deștepți decît ai ălora!

Un grup de doi pensionari

Comunicat pentru tăți cetitorii de cauciuc

Datorită faptului că Lizuca și Patrocle, membrii fondatori și inamovibili ai **Bombei de Cauciuc** trebuie să se concentreze pă păturice asupra profunzimilor din pagina de cauciuc de vinerea viitoare, se comunică următoarele:

1. Se suspendă **rubrica Bomba de Cauciuc** din ziarul monitoricesc de hîrtie de sîmbăta asta pînă joia viitoare.

2. Pagina de vineri va fi publicată vineri.

Comitetul provizoriu de salvare națională al Bombei de Cauciuc

Problema numărul unu a națiunii

Se dau următoarele afirmații, făcute de președintele nostru, domnul Ion Iliescu, în presa românească:

1) "Eu vreau să mor sărac";

2) "Singura mea avere este cinstea".

Să se arate cum are de gînd domnul președinte să-și risipească bruma de agoniseală (adicătelea cinstea) înainte de.

Bancruta de un milion de Șomeri

Comunicat umanitar pentru tăt județul

Redacția **"B. de C."** a luat la cunoștință cu profundă îngrijorare de situația dată. Problema este foarte gravă, ceea ce ne îndeamnă să devenim și mai îngrijorați. Programul de îngrijorare este următorul: **08 - 16 la servici, 16 - 22 la local, 22 - 08 la domiciliu.** Încă n-am spus despre ce este vorba, dar nu-i nimic, viața merge înainte, chiar și nemîncați. Nu-i așa că v-ați dat seama că e vorba despre situația tensionată de la **ziarul 24:Ore** care se lasă cu greva foamei a conducerii douăzecișipatru:oricești? În consecință, partidul nostru se menține ferm pe poziția cunoscută și se solidarizează timp de 8-12 ani cu Țara, dom'le. Dacă nu ne vor fi îndeplinite doleanțele, anunțăm că vom cere azil politico-ideologic în comuna Flămînzi, județul Botoșani, cod 6800 și ceva, post restant. Trăiască lichidele în defavoarea hranei solide și gustoase!

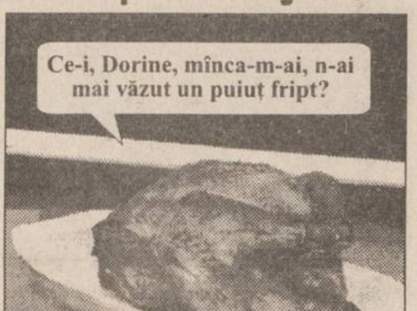

Aspect din delirul sistematizat al unui grevist al foamei douăzecișipatru:oricesc

Adunarea Generală a Acționarilor (AGA) de la S.C. BOMBA DE CAUCIUC S.A.

După declanșarea scandalului infestării Iasminei Calinciuc, subalternii domnului Mincu au declarat că Iasmina ar fi "puțin infestată cu HIV". Delicați, băieții!

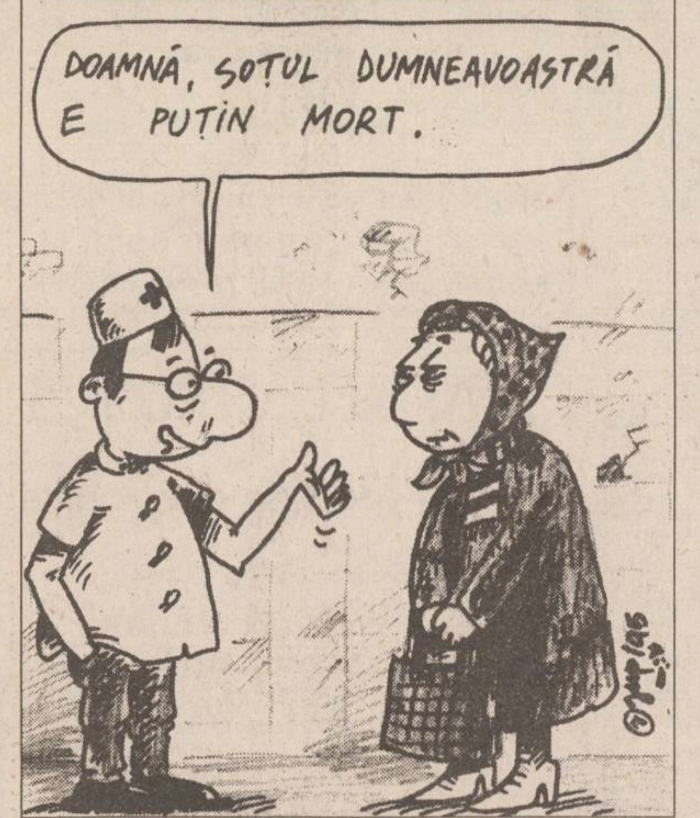

DOAMNĂ, SOȚUL DUMNEAVOASTRĂ E PUȚIN MORT.

Presa pe înțelesul ziariștilor ei

♦ **Evenimentul" (11 martie, nr. 1092), "Monitorul" (13 martie, nr. 1159, "24: Ore (13 martie, nr. 1417)** Victima atentatului cu bombe de la Suceava nu se numește nici Alupoaiei, nici Alupoaie, ci chiar mai scurt - Alupoae, iar fetița care a rămas fără tată este un băiat de 4 ani, Bogdan. Suflul bombei i-a atins, probabil, și pe redactori.

♦ **"Monitorul" (11-12 martie, nr. 1158).** Redacția ziarului a uitat în pagina de publicitate 3B un anunț care își pierdea valabilitatea cu o zi mai înainte. Ce dacă nu mai putem deveni Director Economic la Decora, ne consolăm cu gîndul că n-am pierdut concursul din vina noastră.

♦ **"24: Ore" (13 martie, nr. 1417).** În pagina 3 se vorbește despre sesizarea celor 10 personalități culturale în cazul H.R. Patapievici, înșirîndu-li-se chiar numele. Culmea, ies și la socoteală: exact zece. În pagina 8, însă numărul personalităților scade la nouă. Noroc că ziarul nu are mai multe pagini, că s-ar fi întîmplat ca în povestea cu cei 10 negri mititei.

♦ **Radio Nord-Est - luni 13 martie** la "Micul dejun" unul din felurile servite a fost "Buletinul meteo" cu următoarea "garnitură": **"Cerul va avea valori... a... aerul va avea valori..."** Înțelegem că bietului crainic începuseră să-i clănțăne dinții încă dinaintea anunțării valorilor temperaturii aerului care se cam situau sub zero.

La emisiunea muzicală de după "Micul dejun" se așteptau rezultate **"sîngeroase sau bucuroase"** de la Tribunal unde se anunțase existența unei bombe. Pînă la urmă rezultatele meciului bombă - poliție au fost, din fericire, **bucuroase**.

Istoria ne demonstrează că sucevenii n-au fost primii

Cum a pocnit bomba în '20

În caz că nu știați, bomba de sub mașina colegului de apartament al coanei Veta Borș este cea de-a doua din istoria mioriticei noastre patrii care catadicsește să facă bum, omorînd, rănind și traumatizînd psihic diverși cetățeni, mai mult sau mai puțin pașnici. Primul atentat pe bază de explozibil a avut loc pe 8 decembrie 1920, iar precursorul vajnicei bucovinence purta numele special de **Max Goldstein** (să vă mai spun că a fost judecat în același proces cu întemeietorii Partidului Comunist din România? Iaca nu vreau!). Respectivul cetățean n-a găsit nimic mai bun de făcut decît să-și manifeste ura de clasă plasînd una bucată bombă în Senat, glumă la care au reacționat scurt și definitiv episcopul de Oradea și Ministrul Justiției, Greceanu, în timp ce fostul prim ministru Coandă și alesul națiunii E. Popovici au scăpat pînă la urmă.

Acuma, noi habar n-avem dacă distinsa coană Veta știe istorie sau nu, dar sînt indicii sigure că ar fi și ea cam de stînga. Mai întîi, e-un lucru cert că n-are nimic cu actuala coaliție majoritară și nici cu răposatul Neculai, altminteri atenta direct la Casa Poporului. În al doilea rînd, e clar că respectiva cocoană e cam feministă, fiindcă nici o femeie cu frica lui Dumnezeu nu atentează la partenerul ei de dans în biserică.

În orice caz, este evident că, în România tranziției, pînă și militantismul de stînga se depreciază încet, dar sigur. Să ajungi de la un episcop și un ditamai ministru la un biet polițist, care nici măcar nu lucra la anchete, e cam trist. Dacă lucrurile merg tot așa, pariem că următorul atentat cu bombe va fi opera unui cocoș, nervos că scumpa lui găină refuză să cază cloșcă.

Loveta BOBBÎȚ

Pista de cauciuc

Greierul surd și cărapșănul englezesc

➲ **Deși englezii n-au un Mr. Vonica autohton, au și băgat trei fotbaliatori la zdup cît ai zice "cărapșăn"** ➲ La noi nu zice nimeni nimic, de unde rezultă că în fotbalul românesc cel rahitic și astmatic, toți sînt curăței de parcă ar face permanent baie-n cazane cu "Ariel" ➲ **Englezii, mai drepți la cuget decît linia de tren, l-au înhățat pe tăntălăul de Grobbelaar și l-au închis la pușculiță cît era el de celebru și de negru** ➲ La noi își închipuie cineva c-ar putea fi înhățat chiar și cel mai prăpădit administrator de club de divizia a treia care umblă cu damigenele de busuioacă după arbitri ca să-i încarce cu "impulsuri pozitive"? ➲ **Fiți serioși. În România sînt amendați, (sus)pendați, oprobriați, flagelați numai cei care au curajul patriotic de a spune adevărul că în fotbalul nostru "lucrăturile" din culise sînt invers proporționale cu numărul spectatorilor din tribună** ➲ Dacă încearcă vreun sinucigaș să deschidă gura, nu apucă să spună mai mult decît "co..." și e taxat de (scîr)boșii de la Federație (un fel de S.R.L. "Mircea Sandu și prietenii") cu formula: "N-ai dovezi!" ➲ **Dacă le ai, nu-s edificatoare** ➲ Dacă-s edificatoare, nu contează, mafia lucrează ➲ **Așa că pune mata mîna și plătește și-o amendă cît trei Mercedes-uri de-ale lui Vadim, ca să te înveți să nu mai faci afirmații tendențioase** ➲

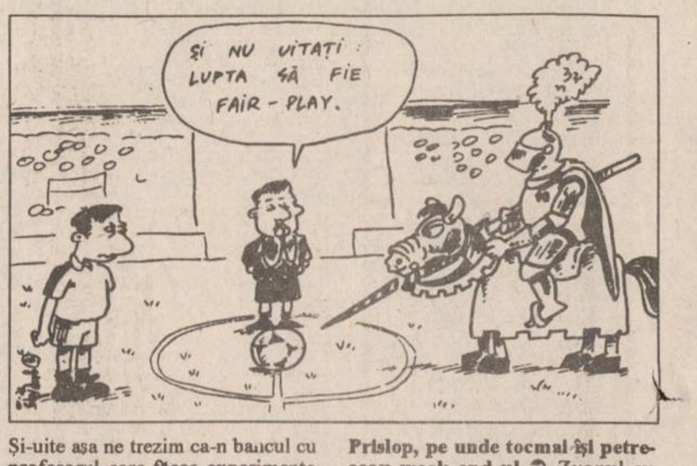

ȘI NU UITAȚI: LUPTA SĂ FIE FAIR - PLAY.

Și-uite așa ne trezim ca-n bancul cu profesorul care făcea experimente pe greieri ➲ **Cînd bătea din palme, greierul se speria și sărea în sus** ➲ După ce i-a tăiat picioarele greierului, profesorul a bătut din palme, dar acesta n-a mai sărit ➲ **S-a tras concluzia că bietul greier surzise** ➲ De unde rezultă că în fotbalul românesc nu există oameni corupți, ci doar oameni tendențioși ➲ **Nu numai tendențioși, dar și fraieri cît încape, cum au fost cei care au visat într-o noapte că Rapidul îi va cumpăra la vară pe Stelea și Dorinel Munteanu** ➲ Cînd au auzit una ca asta, cei doi internaționali au fost la un pas de sinucidere ➲ **Noroc că era pasul Prislop, pe unde tocmai își petreceau week-end-ul** ➲ Zvonul cu sosirea celor doi în Giulești e o păcăleală frumos ambalată, dar de prost gust, ceva în genul Revoluției din 1989 ➲ **N-o să aibă Rapidul bani să-i cumpere pe Stelea și Munteanu nici dacă ar vinde guvernul toate garniturile de tren - după exemplul flotei de tristă amintire - iar dl. Copos ar convinge pe toți românii de bună credință să-și cumpere cîte două televizoare Samsung pentru fiecare cameră** ➲ Oricum, fanaticii suporteri giuleșteni continuă să spere că într-o zi echipa lor va cuceri Cupa Campionilor ➲ **Măcar la ping-pong pentru ambliopozi.**

Ion ELSTOICA

Săptămîna Mare, pe scurt și în patru coloane, de săptămîna trecută

♦ **Medicii cred că peste 15 ani populația cu deficiențe o va depăși pe cea normală. Ohoho! Dacă fac un un partid?** ♦ Mincu spune că există și medici corupți. Sanchi! Ce nu știm e dacă există și necorupți. ♦ **Solcanu și Amihăiesei spun că ZEL la Iași ar fi nerentabilă. Parcă n-ar fi ieșeni.** ♦ Hoțul de ștampile, Jean Pierre, a devenit lider peunere Iași. La conferința sa de presă, presa nu a avut acces. Toți ziariștii au fost triști pe chestia asta. ♦ **A rămas încă negăsit vampirul canibalic din Copou. Ah, mînca-ți-aș gura ta!** ♦ Autorul atentatului cu bomba de la Suceava e pictor. Cîțiva ani va picta la rece, în culori calde. ♦ **Dacă tot se fac atentate ca-n Vest, de ce nu se fac și concursuri de băut, ca la japonezi? Ne-am înscrie și noi. Nu pentru premiu. Așa, de băut la pleașcă.** ♦ Aia da organizare, la iehoviști. Mai ceva ca la secu' fișele lor de cadre. Căpitanul Soare nu cumva era de-al lor ? ♦ **Țăranii nedreptățiți de Legea 18 asaltează sediul PNȚCD. Ăștia dau oile la o stînă și cer brînza de la alta.** ♦ Gardianul ăla, după ce a violat minora, acu vrea s-o ia de nevastă. Ne place despre el. N-are prejudecăți. Nu vrea fată mare. ♦ **O polițistă din New York a fost dată afară pentru că a pozat pentru Playboy. Sălcudeanu nu a fost demis imediat cînd și-a lăsat pozat prohabul deschis.** ♦ Domnii pedeseriști de Iași, în pliantul afișat pe Ștefan cel Mare, scriu negru pe alb că vor deschide noi spitale. De ce au închis, atunci o secție de la Urgențe? Aa, ca să aibă ce deschide? ♦ **Pe pliant nu scria de scumpirea benzinei.** ♦ "Rompescaria" a declarat că jumătate din pește se fură. Minciuni. Se fură mai mult. ♦ **Unii cred că dacă președintele Iliescu candidează la viitoarele alegeri, va încălca Constituția. Domnilor Unii, Constituția d'aia-i făcută: să fie încălcată.** ♦ Redactora șefă de la "Infractoarea" l-a rugat pe primarul Simirad să revină asupra deciziei de a opri vînzarea revistei pe tarabe. Sîntem de acord cu el. Gata, vine căldura. Picioare goale vom vedea și pe stradă. ♦ **Traian Dudaș a declarat că Verdeț nu-i om de onoare. Da, dom'le! Păi verdețu-i de ponoare.** ♦ Pe lîngă cel francez și german, astăzi se va deschide și centrul Cultural Chilian. Mai vrem. ♦ **Mașina de stropit asfaltul, de la Primărie, cică a bătut recordul la udat șosele. Ăștia sigur au luat în calcul și ploile.** ♦ Tot de la Primărie, Ana Filip a cerut instanței să nu fie încadrată la "luare de mită" ci "primire de foloase necuvenite". Parcă nu tot șpagă se cheamă? ♦ **Valoarea taxei de întreținere pentru animalele din apartament va fi stabilită de fiecare asociație de locatari. Dar gîndacii nu sînt tot animale? Ei de ce nu plătesc?** ♦

AUTORECLAMĂ

pentru ziarul care te dă pe spate

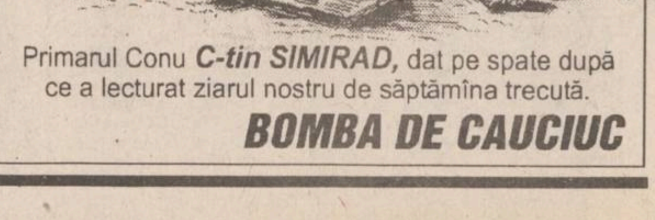

Primarul Conu ***C-tin SIMIRAD,*** dat pe spate după ce a lecturat ziarul nostru de săptămîna trecută.

BOMBA DE CAUCIUC

BIBLIOTECA
CENTRALĂ UNIVERSITARA
„M. EMINESCU" IAȘI

SÎMBĂTĂ
DUMINICĂ
18-19 martie 1995
An V,
Nr. 64 (1127)
12+8 PAGINI
300 LEI
pentru Republica
Moldova - 30 bani

cotidian de informații
Monitorul
®

SECȚIUNEA
A
ȘTIRI,
OPINII,
COMENTARII

Înainte de a anunța Poliția, Salvarea sau Pompierii, sunați la MONITORUL!
17.25.57
14.56.10

Director onorific: AUREL LEON
Redactor șef: DAN RADU

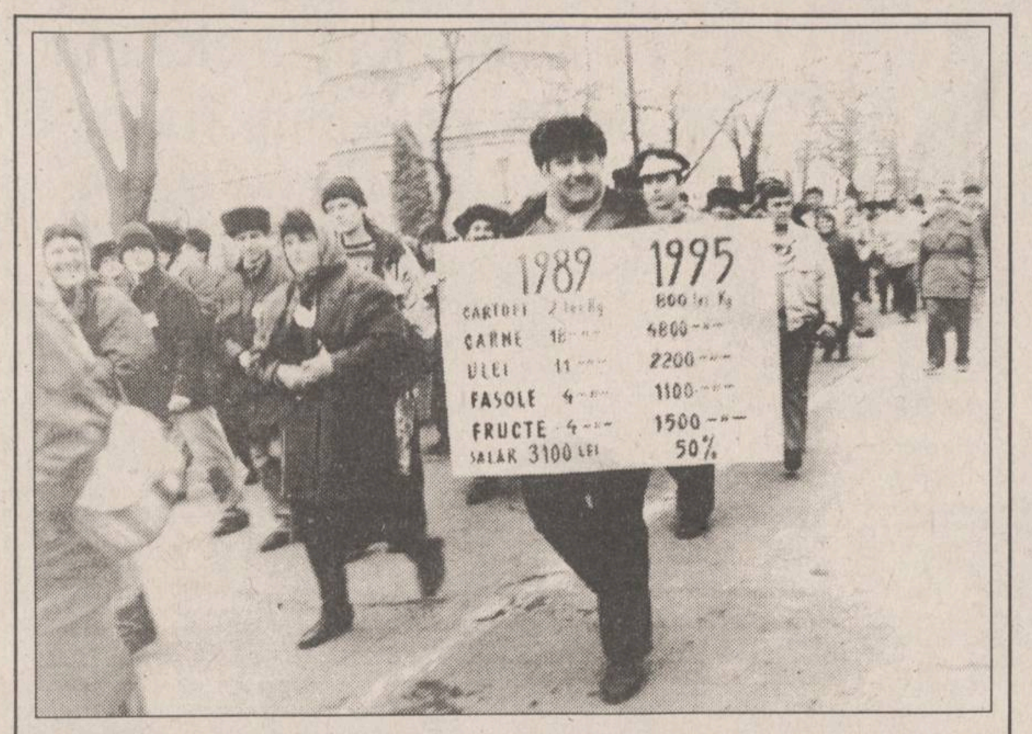

Amplă demonstrație de protest în Piața Palatului din Iași

■ *sindicatele din regiile autonome au protestat împotriva înghețării salariilor* ■ *pe pancarte se putea citi "Guvernanți, respectați Constituția"* ■

Aproximativ 3.500 de persoane au participat ieri la marșul-miting organizat de către principalele organizații sindicale din regiile autonome locale și naționale.

La ora 14,30 grupul de manifestanți s-a reunit în Piața Unirii. De aici, a urmat un marș către Piața Palatului, unde coloana de manifestanți s-a oprit. Pe pancartele purtate de către aceștia se puteau citi lozinci ca: ***"Nu înghețării salariilor"; "Guvernanți, respectați Constituția țării"; "Sindicatele luptă pentru ca toți cetățenii țării să poată trăi omenește"***. Aceleași mesaje au reieșit și din discursurile ținute de către o parte dintre liderii sindicali prezenți. În cuvîntul lor, cei care au vorbit au explicat că principala revendicare a manifestării o constituie anularea de către Guvern a Ordonanței de Urgență prin care se încearcă înghețarea salariilor.

Concomitent, un grup de cinci delegați ai manifestanților au prezentat un memoriu în acest sens prefectului ***Dan Gâlea***. În răspunsul său, reprezentantul Guvernului în teritoriu a promis că va înainta Executivului această notă de protest. Totodată, el a ținut să precizeze: ***"esența acestei Ordonanțe de Urgență este de a elimina discrepanțele existente la această oră între salarii"***. Trebuie reamintit faptul că prin acest act salariile sînt înghețate la nivelul lunii noiembrie 1994 menținîndu-se astfel diferențele salariale existente în acel moment.

Pentru a argumenta afirmația făcută anterior, într-un comentariu personal, Dan Gâlea a precizat că majoritatea salariilor de la regiile autonome sînt mai mari decît ale unui profesor universitar.

"De ce nu se dă o Ordonanță de înghețare a prețurilor, dacă se dorește o protecție socială adecvată", și-a exprimat nedumerirea ***Mihai Caba***, liderul sindicatului FRE Iași. Problema protecției sociale constituie un motiv de neliniște pentru marea majoritate a salariaților, din toate regiile autonome. Acest lucru s-a oglindit și în participarea la miting, prin faptul că afluența de manifestanți a depășit așteptările tuturor liderilor de sindicat. Aceștia și-au dat acordul pentru participarea la manifestările sindicale care vor avea loc săptămîna viitoare pe 23 martie. Singura excepție a constituit-o Mihai Caba care a argumentat această hotărîre prin faptul că ***"orice mișcare revendicativă la nivelul FRE ar aduce un enorm prejudiciu economiei naționale. Prin activitatea noastră asigurăm mecanismul de funcționare a oricărei societăți comerciale. Mitingul de astăzi are un oarecare efect asupra programului nostru. Cu toate acestea, dacă nu se va da curs memoriului înaintat, vom uza de toate formele manifestărilor sindicale specifice nouă"***. **(Lucian LEONTE)**

În imagine, un aspect din timpul mitingului

Pentru o perioadă de cinci luni

Notariatul de Stat va sista programul cu publicul

■ ***vor fi rezolvate numai cererile bolnavilor pe moarte, bătrînilor trecuți de 80 de ani și ale celor care pleacă în străinătate***

Începînd de luni, 20 martie, Notariatul de Stat Iași va sista programul cu publicul pînă la sfîrșitul lunii august, cînd vor funcționa birourile notarilor publici. ***Stela Bădărău***, notar-șef, ne-a declarat: ***"Pe parcursul acestei perioade vom rezolva numai urgențe. Vor fi perfectate acte doar pentru bătrîni trecuți de 80 de ani, pentru persoanele care pleacă din țară cu probleme de sănătate sau pentru cei foarte bolnavi, a căror viață este în pericol"***.

Această măsură a fost determinată de volumul mare de lucru din Notariat. Pentru fiecare tranzacție (vînzare-cumpărare, donație, ipotecare etc.) secretarul este obligat să verifice toate registrele de inscripționare, începînd din perioada în care au fost dobîndite bunurile, pentru a stabili dacă proprietarul nu a mai vîndut, donat sau ipotecat bunurile ce fac obiectul tranzacției.

Surse din cadrul Notariatului de Stat Iași ne-au relatat că principalul motiv al acestei măsuri de sistare a programului cu publicul ar fi iminenta apariție a legii notarilor publici. Stela Bădărău afirmă că înghesuiala de fiecare zi din Notariat s-a datorat cercului vicios în care au fost antrenați angajații acestei instituții. "Ministerul de Justiție, în așteptarea legii notarilor publici, n-a aprobat noi angajări de personal, iar legea, aflată acum pe biroul președintelui țării, a întîrziat să apară". Dna, Bădărău apreciază, în continuare, că legea ar putea fi promulgată în aprilie, iar birourile notarilor publici vor funcționa începînd cu luna august.

În termen de 90 de zile de la apariția legii notarilor publici, registrul de transcripțiuni (în care sînt toate tranzacțiile autentificate de Notariat) și arhiva din ultimii 20 de ani vor fi transferate, împreună cu personalul care le utilizează, în sediul Tribunalului Iași. **(Anca ALEXANDRU)**

Ultimul asalt în războiul de la "24:ORE"

■ *printr-o lovitură de forță, Mihai Leoveanu a ocupat sediul ziarului* ■ *grupul Obreja vrea să scoată un nou cotidian* ■ *Adi Cristi a redevenit directorul ziarului* ■

În noaptea de joi spre vineri, în jurul orelor 1,00, un grup de trei acționari - condus de ***Mihai Leoveanu***, purtător de cuvînt la Consiliul Județean Iași - a preluat în forță conducerea ziarului ***"24:Ore"***. Acțiunea desfășurată conform unui plan pregătit în cele mai mici detalii, a luat prin surprindere tabăra adversă, formată din ***Dorian Obreja (foto dreapta), Magda Sficlea Obreja, Mihaela Grosu Gâdei*** și ***Gabriela Scurtu Ilovan.***

Lovitura de forță a survenit după Adunarea Generală a Acționarilor de luni, 13 martie. La această întrunire, trei din cei nouă acționari au hotărît suspendarea lui Dorian Obreja și a Magdei Sficlea Obreja din toate funcțiile pe care le dețineau. Cei trei acționari - ***Mihai Leoveanu, Adrian Rosenzweig (foto stînga)*** și ***Laurențiu Abălașei*** - au adoptat această hotărîre în virtutea faptului că dețineau majoritatea părților sociale ale firmei. În aceeași ședință Adi Cristi a fost reinvestit în funcția de director și administrator al ziarului. Deciziile adoptate nu au fost însă comunicate și grupului Obreja, care nu a participat la întrunire, considerînd-o nestatutară.

Grupul Obreja a aflat abia ieri de hotărîrile adoptate, după ce în cursul nopții tabăra Leoveanu a pus stăpînire pe trust. În jurul orei 1,00 Dorian Obreja a sesizat Poliția despre "puciul" organizat de Leoveanu. Organele de Poliție sosite la fața locului nu au putut să facă mare lucru. S-a considerat că este o problemă strict internă.

La primele ore ale dimineții, cei patru acționari din tabăra Obreja și întreg corpul redacțional și tehnic au fost împiedicați de agenții PROTGUARD să intre în sediul trustului. După cîteva tentative eșuate de "asalt", grupul Obreja - sprijinit de agenții societății de pază GUARD SECURITY - s-a resemnat, așteptînd mai bine de două ore acceptul de intrare în sediul ziarului. Punctul culminant al conflictului a fost în jurul orelor 10,30, cînd Adi Cristi și Dorian Obreja pur și simplu s-au îmbrîncit pe o distanță de cîțiva metri și numai intervenția promptă a unor agenți de la ambele firme de pază i-a împiedicat să se bată. În cele din urmă, Dorian Obreja a fost primit în sediu, însă doar după intervenția colonelului de poliție Neculai Ștefăroi, care a mediat conflictul dintre cele două tabere. Două ore mai tîrziu, Dorian Obreja și Magda Sficlea Obreja și-au încărcat obiectele personale într-o mașină și au anunțat angajații societății, care așteptau cu sufletul la gură deznodămîntul, că nu acceptă să mai lucreze la ziarul "24:Ore". Fostul director a apreciat că numele ziarului este compromis și că va încerca lansarea unui nou cotidian. El a mai opinat că motivele pentru care L. Abălașei, A. Rosenzweig, N. Rădulescu și S. Poenaru și-au păstrat doar cîte o parte socială, cesionînd restul lui Mihai Leoveanu, "este o mixtură de interese politice și economice". *(Continuare în pag. 2A)* **(Adina SCUTELNICU, , Sorin SIMON, Ovidiu SCUTELNICU)**

NOUTĂȚILE ZILEI

Abuz al poliției împotriva unui ziarist

Ieri dimineață, trei polițiști l-au ridicat pe ziaristul ***Marius Ghilezan***, de la cotidianul ***"România Liberă"***, din locuința unui prieten, unde locuiește cu chirie și, fără explicații, l-au adus la secția 13 de poliție. Aici, timp de patru ore, el a fost interogat de polițiști în uniformă sau civil, principalele întrebări care i-au fost puse referindu-se la: ***"Ce legături aveți cu S.R.I., K.G.B., C.I.A."***. I s-a atras atenția jurnalistului că locuiește fără forme legale în București și, fără a i se prezenta vreun mandat emis de Parchet, i s-a făcut o percheziție acasă. După patru ore, el a fost eliberat fără explicații. Marius Ghilezan a efectuat de curînd o anchetă în legătură cu cazul "căpitanului Soare". În altă ordine de idei, ieri s-a constituit grupul de acțiune "Forța presei", din care fac parte reprezentanții a 150 de cotidiane și săptămînale. ***(Amănunte în pag. 4A)*** **(Lucian GHEORGHIU)**

Lege a privatizării în Republica Moldova

Parlamentul Moldovei a aprobat printr-o majoritate covîrșitoare un program de privatizare în masă pe 1995-1996, care prevede vînzarea a aproximativ 1.500 de companii de stat prin lichidități sau certificate, a relatat vineri Reuter. În cursul anului trecut, în Moldova au fost privatizate peste 700 societăți de stat prin certificate de proprietate, distribuite liber cetățenilor republicii. Conform programului aprobat de Parlament în cursul zilei de miercuri, 185 de companii din sectorul serviciilor și peste 100 de lucrări de construcție neterminate vor fi vîndute pentru capital lichid, iar alte 800 de firme vor fi privatizate exclusiv prin certificate. Alte 400 vor fi privatizate parțial, în proporție de 40-70%, restul companiilor rămînînd în proprietatea statului. Întreprinderile de importanță strategică din sectorul petrolier și al gazelor, precum și cele din industria vinului, a tutunului și cosmetică vor fi privatizate separat. Certificatele de proprietate distribuite cetățenilor moldoveni sînt valabile pînă la data de 15 septembrie, cînd privatizarea prin certificate va fi finalizată. ***"Estimăm că pînă la sfîrșitul anului 1996, între 66% și 70% din proprietățile de stat vor fi privatizate, statul păstrînd controlul doar asupra unităților rentabile"***, a declarat ministrul Privatizării, ***Ceslav Ciobanu***.

Marcel Ivan rămîne în arestul IGP

Marcel Ivan, președintele Credit Bank, va rămîne în arestul IGP pînă la 26 martie a.c. Tribunalul București a respins acțiunea sa declarată împotriva ultimei prelungiri a mandatului de arestare, de la 7 martie a.c. Marcel Ivan a declarat instanței: ***"Acest proces este dirijat de persoane sus-puse. Cînd se va termina, în locul meu în boxă vor sta adevărații vinovați. Anumite persoane au fost forțate să declare la Parchetul General că m-au mituit"***. Președintele Credit Bank a fost arestat pe data de 7 ianuarie a.c. pentru nerespectarea regimului de acordare a creditelor, bancrută frauduloasă și luare de mită.

Armata română este cea mai bine pregătită din sud-estul Europei

Comandantul echipei americane însărcinată cu programul MIL-TO-MIL în România, ***căpitanul de rangul I Mark Shelly***, a declarat că România este prima țară din centrul și S-E Europei care beneficiază de acest program. ***"Armata română este deosebit de avansată din punct de vedere militar, prin acest program"***, a declarat vineri, 17 martie a.c., Mark Shelly. Printre activitățile concrete desfășurate în cadrul acestui program s-au numărat: controlul traficului aerian, integrarea traficului aerian militar cu cel civil și misiuni de căutare și salvare. În viitor, acțiunile desfășurate vor include mai multe exerciții tactice în teren.

Demisie în cadrul filialei Iași a PAC

Președintele filialei Iași a Convenției Democratice din România, ***Petru Caraman***, și-a prezentat ieri cererea de retragere din Partidul Alianței Civice. După cum ne-a declarat Petru Caraman, calitatea de membru PAC a devenit incompatibilă cu funcția de președinte al unei filiale CDR, datorită ieșirii PAC din CDR, acesta fiind și motivul retragerii sale. **(Teo POPESCU)**

Iată cum poate fi politica

Victor Surdu trece din nou de partea puterii

Președintele PDAR, ***Victor Surdu*** **(foto)**, a afirmat joi seara, într-o întîlnire cu ***premierul Văcăroiu***, că PDAR va reînnoi sprijinul pentru actuala echipă guvernamentală. Președintele PUNR, ***Gh. Funar***, prezent și el la această întîlnire, a declarat Agenției MEDIAFAX că PDAR va semna, de asemenea, protocolul cvadripartit, ***"care este și a rămas deschis în continuare oricărui partid"***. Victor Surdu și-a retras sprijinul pentru echipa Văcăroiu în vara anului 1994, intenționînd chiar să depună o moțiune de cenzură împotriva acestuia.

Poliția este pe cale să depisteze persoana care a anunțat atentatul din Iași

■ ***de asemenea, este posibilă aflarea persoanei care a alertat poliția de pe Aeroportul Otopeni***

Reprezentanții Ministerului de Interne, Inspectoratului General al Poliției și Poliției Capitalei au anunțat vineri că sînt foarte aproape de descoperirea autorilor amenințărilor cu plasarea de bombe în Tribunalul Județean Iași și la bordul avionului Boeing 737. În primul caz, alarma falsă a fost declanșată luni, 13 martie. În jurul orei 10,00, după ce a fost anunțată plasarea de bombe în clădirea Tribunalului, polițiștii au evacuat zona. După aproape opt ore de scotocire a imobilului, pirotehnicienii locali și cei sosiți din capitală au constatat că este vorba de o alarmă falsă. În al doilea caz, miercuri, 15 martie, o persoană necunoscută anunța Aeroportul Otopeni că a fost plasată o bombă la bordul unuia dintre aparatele de tip Boeing 737 aflate în trafic la București. Patru avioane românești și unul iugoslav au fost verificate la sol. Al șaselea, aflat în zbor spre Bruxelles, a aterizat la Timișoara. După două ore de căutări în toate cele șase aeronave, alarma s-a dovedit a fi falsă.

În Rusia se va introduce o bancnotă de 100.000 ruble

Rusia va introduce în circa două luni bancnota de 100.000 ruble (21 dolari), pentru a face față inflației crescînde, transmite Reuter, citînd surse ale Băncii Centrale. În prezent, bancnota cu cea mai mare valoare aflată în circulație în Rusia este cea de 50.000 ruble (10,50 dolari). Inflația lunară s-a cifrat la 11% în februarie, iar rubla pierde constant din valoare. Un dolar, care se cumpăra cu puțin sub 2.000 ruble în iunie 1994, se cumpăra joi, la Moscova, cu 4.788 ruble.

GRUPUL DE PRESĂ NORD-EST
Cotidianul MONITORUL

Sînteți o persoană dinamică, ambițioasă, cu imaginație?
O carieră profesională plină de promisiuni vă așteaptă dacă vă alăturați departamentului nostru de marketing/promovarea vînzărilor.

Puteți obține formulare de înscriere zilnic, între orele 9,00 - 15,00, de la sediul cotidianului
MONITORUL,
str. Smîrdan nr. 5.
Relații la telefon 172557.

○ vîrsta maximă 35 ani
○ constituie un avantaj cunoașterea limbii engleze.

Dosarul de concurs (formularul completat, curriculum vitae) poate fi depus și astăzi, **18 martie, pînă la ora 12,00.**

SAFI
SA
SOCIETATEA DE ASISTENȚĂ FINANCIARĂ ȘI INVESTIȚII
FINANCIAL SERVICES AND INVESTMENT COMPANY

FONDUL PRIVAT DE PENSII

De luni pînă vineri,
între orele 9,00 - 18,00,
la Biroul SAFI IAȘI

Casa Modei (mezanin)

MONITORUL DE IAŞI

După Primărie

Prefectura ia măsuri de securitate

"Am cerut o intensificare a evidenţei celor care intră în Prefectură, deoarece ne putem aştepta la orice", a declarat, ieri, Dan Gâlea, într-o conferinţă de presă, cu privire la recentele evenimente de la Suceava şi Iaşi şi, mai nou, de la Craiova şi Bucureşti, privind intensificarea "războiului psihologic al atentatelor".

Menţionăm că accesul în Prefectură nu a fost limitat, Dan Gâlea a declarat că se va încerca să se facă mai multă ordine la cele două intrări ale instituţiei, nerecurgîndu-se însă la măsuri de genul celor aplicate de primarul municipiului Iaşi privind un control al bagajelor celor care intră în Prefectura judeţului Iaşi.

A fost prezentat rezultatul controlului de la Inspectoratul Şcolar Judeţean Iaşi

Nu au fost înregistrate abateri grave

La sediul Inspectoratului Şcolar Judeţean, delegaţia Corpului de Control al ministrului Învăţămîntului, delegaţie ce a efectuat o acţiune de inspecţie a unităţilor de învăţămînt preuniversitar din judeţul Iaşi, a prezentat rezultatele raportului final al controlului, urmînd ca, ulterior, acest rezultat să fie prezentat ministrului Învăţămîntului.

În urma acestei acţiuni, Corpul de Control a ajuns la concluzia că, în general, activitatea I.S.J. Iaşi este bună, existînd totuşi aspecte negative legate de programele manageriale ale inspectorilor ieşeni, precum şi unele evaluări eronate în urma controalelor efectuate la unităţile şcolare ieşene. "Nu s-a mers pe evaluarea şcolilor, ci numai pe cea a inspectorilor", a declarat la finalul întîlnirii, Rodica Luca, inspector şef al I.S.J. Iaşi. **(Florin GHEŢĂU)**

În prezenţa ambasadorului Republicii Chile

A fost inaugurat Centrul Cultural Chilian din Iaşi

Centrul Cultural Chilian Iaşi, singurul de acest fel din ţară, a fost inaugurat ieri, 17 martie a.c., în prezenţa Excelenţei Sale Raimundo Gonzales Aninat **(foto)**, ambasadorul Republicii Chile în România, a unor reprezentanţi ai administraţiei locale şi a rectorului Universităţii "Al. I. Cuza", prof. Gheorghe Popa. Comentînd acest eveniment, Excelenţa Sa Raimundo Gonzales Aninat a afirmat că este cu atît mai important, cu cît pe lîngă legăturile diplomatice dintre Chile şi România, se înfăptuiesc şi cele culturale. "Este trist că pînă la ora actuală nu am reuşit să colaborăm şi din punct de vedere economic. Ţara noastră este interesată de relaţiile cu ţările din Europa", a mai precizat Excelenţa Sa. **(S.A.)**

La hotelul "Unirea" va fi deschis oficial

Bond Casino Moldova

Astăzi, cu începere de la orele 20,00, va avea loc, în holul hotelului "Unirea" din Iaşi, deschiderea oficială a cazinoului "Bond Casino Moldova". Cazinoul va cuprinde şi un salon destinat jocului "Bingo". La festivitatea de deschidere au fost invitate oficialităţi din instituţiile publice municipale şi judeţene. **(Dorin BEJENARU)**

Important pentru vînători şi pescari

Alegerea conducerii AJVPS Iaşi

În ultima perioadă de timp, cotidianele locale au publicat unele ştiri referitoare la alegerile ce vor avea loc în cadrul Asociaţiei Judeţene de Vînătoare şi Pescuit Sportiv din Iaşi.

Pentru a clarifica lucrurile şi pentru a anihila orice fel de zvon lansat de anumite persoane direct interesate de rezultatul alegerilor de la AJVPS, comitetul acestei asociaţii ne-a transmis un comunicat în care se precizează că alegerile, modul de desfăşurare şi cifrele de reprezentare se vor stabili în Consiliul Naţional al AGVPS din România care va avea loc la data de 24 martie 1995. Ulterior, aceste date vor fi date publicităţii urmînd ca membrii pescari şi vînători să-şi exercite dreptul de vot pentru a delega conducerea AJVPS pentru următorii cinci ani. **(Ovidiu SCUTELNICU)**

Ultimul asalt în războiul de la ziarul "24:ORE"

■ *timp de mai multe ore, într-o stare tensionată, gărzile de corp ale membrilor celor două tabere au fost gata să se încaiere* ■ *printr-un comunicat, senatorul PDSR Ioan Solcanu a dezminţit faptul că partidul de guvernămînt ar încerca să cumpere părţi sociale din capitalul societăţii "24:ORE", dar nu ezită să-l critice pe Dorian Obreja pentru lipsa calităţilor manageriale* ■

În cursul zilei de ieri, Dorian Obreja a fost în repetate rînduri împiedicat de agenţii PROTGUARD să intre în sediul societăţii "24:ORE"

După alocuţiunea lui Dorian Obreja a luat cuvîntul Adi Cristi, care a anunţat angajaţii că membrii taberei Obreja nu mai au dreptul să intre în sediu. Adi Cristi a somat întregul corp redacţional (aliat grupului Obreja) să-şi efectueze atribuţiunile de serviciu. "În caz contrar veţi suporta pierderile înregistrate prin suspendarea apariţiei ziarului", a avertizat actualul director al societăţii. Situaţia a redevenit tensionată în momentul în care redactorii au declarat că nu acceptă să lucreze decît cu Dorian Obreja. La rugăminţile redactorilor, acesta din urmă a consimţit să-şi reînceapă activitatea şi a vrut ca, împreună cu toată echipa ziarului, să intre în sediu. Accesul le-a fost însă interzis de actuala conducere. La orele amiezii, redactorii au menţionat că vor să-şi reia programul de lucru, dar se pare că au intrat în sediu doar pentru a şterge din memoria calculatoarelor textele rămase nepublicate, care ar fi oferit posibilitatea ca ziarul să apară şi mîine. În acest timp, acţionarul majoritar a răspuns întrebărilor ziariştilor prezenţi, declarînd că nu intenţionează să facă din "24:ORE" un ziar al puterii. El a mai explicat că nu poate face publice sumele cu care a cumpărat acţiuni de la ceilalţi asociaţi, întrucît aceste cifre sînt confidenţiale. A mai specificat că va ocupa, probabil, funcţia de redactor şef la această publicaţie. Afirmaţia potrivit căreia "24:ORE" nu va deveni un ziar al P.D.S.R. a fost confirmată şi printr-o comunicare primită ieri din partea senatorului P.D.S.R. Ioan Solcanu. Acesta a dezminţit, cităm "cu fermitate" că partidul din care face parte încearcă să cumpere părţi sociale din capitalul societăţii "24:ORE". În jurul orelor 17,00, nemulţumiţi de pasivitatea organelor de Poliţie (care a invocat faptul că doar o instanţă judecătorească poate desfiinţa hotărîrile Adunării Acţionarilor şi că nu poate interveni în acest conflict), tabăra Obreja a întocmit pe loc un proces-verbal prin care a interzis grupului Leoveanu să intre în sediu. Actul a fost înmînat agenţilor de la GUARD SECURITY, cărora li s-a cerut să îndeplinească decizia acţionarilor. Tentativa de a împiedica accesul adversarilor în sediu a eşuat, aceştia reuşind să se strecoare în incintă. Cîteva ore mai tîrziu, redactorii veniţi să-şi susţină liderul au încercat să forţeze pătrunderea în sediu a lui Dorian Obreja. În mai puţin de un minut, la faţa locului a sosit un număr suplimentar de agenţi PROTGUARD, care au blocat intrarea în clădire. La închiderea ediţiei, situaţia de la "24:ORE" a rămas la fel de tensionată. Înainte de a părăsi zona, la ora 20,45, Dorian Obreja a anunţat că intenţionează să înfiinţeze un nou cotidian şi a făcut apel la toate persoanele care pot contribui la apariţia acestei publicaţii, să-l ajute cu hîrtie tipografică şi tehnică de calcul.

Adrian Rosenzweig - Adi Cristi - a comunicat că va organiza duminică, 19 martie, orele 10,00, la sediul ziarului "24:ORE", un concurs pentru angajarea a şapte redactori. Vom reveni cu amănunte în "Monitorul" de luni.

Pînă la închiderea ediţiei existau toate probabilităţile ca ziarul "24:ORE" să nu apară astăzi pe piaţă.

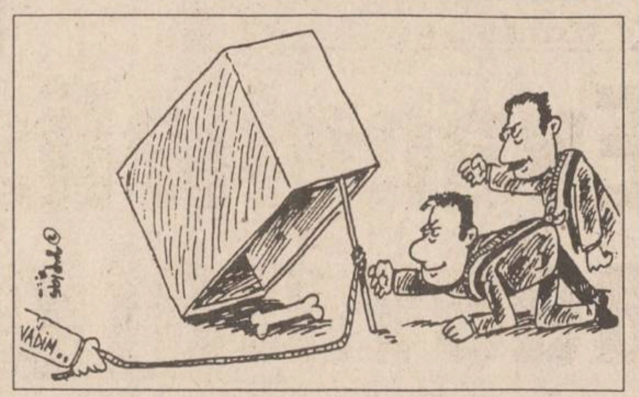

Şapte primari din judeţ s-au aruncat la ciolanul întins de Vadim Tudor

■ *"Noi nu ducem o politică de racolare, dar sîntem deschişi celor care sînt adepţii principiului «prin noi înşine»", a declarat deputatul PRM Anghel Stanciu*

Partidul "România Mare" are deja opt primari în judeţul Iaşi, după cum ne-a informat vicepreşedintele PDSR Iaşi, Ionel Adrian.

Totodată, Ionel Adrian ne-a declarat că "majoritatea acestor primari au fost racolaţi de la noi, de la PDSR". Această din urmă declaraţie a fost infirmată de filiala PRM Iaşi.

În legătură cu acest fapt, preşedintele PRM Iaşi, deputatul Anghel Stanciu, ne-a declarat ieri următoarele: "noi nu ne-am propus să atragem, nu ducem o politică de racolare, dar sîntem deschişi tuturor celor care sînt adepţii principiului «prin noi înşine».

Totodată, deputatul PRM Anghel Stanciu a arătat că, din cei opt primari PRM din judeţul Iaşi, unul a candidat ca membru PRM, unul a venit de la PDAR, altul de la PD (FSN), iar cinci din aceştia au candidat ca independenţi.

El ne-a informat că doi primari PRM, al comunei Bîrnova, Victor Chirilă şi cel al comunei Ciurea, Ion Tagarcea, care deţin funcţiile de preşedinte şi, respectiv, secretar ai Asociaţiei tuturor primarilor din judeţul Iaşi, au devenit şi preşedinte şi, respectiv, secretar al Ligii Primarilor PRM pe ţară, care numără 28 de primari. **(Teo POPESCU)**

Drama unei familii urmărită de ghinion

■ *Violeta Spiţă şi Mihai Bordică, patroni ai firmei KINGS SRL, au rămas pe drumuri, pierzîndu-şi apartamentele, amanetate pentru cîteva milioane*

Violeta Spiţă (28 ani) şi Mihai Bordică, patroni ai firmei S.C. KINGS S.R.L. din Iaşi au dat practic faliment înainte de a începe vreo afacere. Cei doi asociaţi, ambii şomeri, părinţi a şase copii au încercat să scape de sărăcie amanetîndu-şi apartamentele din strada Ciric - cartierul Tătăraşi, în schimbul a cîteva milioane lei. Cu banii respectivi au înfiinţat societatea, au închiriat un teren proprietate particulară şi au cumpărat două căsuţe tip "Consart" de la I.M.C. Iaşi, în valoare de 1.160.000 lei. Cei doi au plătit impozitul pe un an pe teren, după care au amplasat căsuţele şi s-au prezentat la Primărie în vederea obţinerii autorizaţiilor necesare desfăşurării activităţii de comerţ. Deoarece nu au fost întrunite condiţiile cerute de lege pentru ca cei doi întreprinzători să-şi poată începe activitatea - respectiv certificatul de urbanism, autorizaţia de construcţie etc., iar creditorii au început să-i preseze să-şi plătească o parte din datorii, patronii firmei KINGS au fost nevoiţi în luna noiembrie a anului trecut să consimtă la vînzarea apartamentelor lor. Începînd cu ziua de 4 noiembrie Violeta Spiţă şi Mihai Bordică au rămas pe drumuri. Pînă la acea dată, ei nu reuşiseră să obţină de la Primărie autorizaţia de construcţie care le-ar fi oferit cadrul legal în care să-şi poată desfăşura o activitate din care să obţină profituri. Au pierdut practic tot ce aveau şi au fost nevoiţi să-şi interneze trei dintre copii la Casa de copii, în regim de urgenţă, deoarece nu mai aveau unde locui şi nici cu ce să-şi hrănească copiii. "Din nefericire am pierdut şi apartamentul mamei mele, unde locuiam. A rămas şi ea pe drumuri, a stat o vreme pe la o soră de-a ei, care însă nu o mai poate ţine. Cu greu a reuşit să găsească, cu ajutorul unui anunţ dat în ziar o familie dispusă să o găzduiască în schimbul îngrijirii copiilor", ne-a declarat Violeta Spiţă. Băiatul cel mai mare, Iulian, în vîrstă de zece ani, a fost internat recent la Casa de copii de la Poieni, deoarece suferă de diabet şi părinţii lui nu-i mai pot asigura regimul. Soţia lui Mihai Bordică a decedat în urmă cu doi ani, în urma unei întîmplări nefericite. În timp ce se sprijinea de glazvandul balconului, acesta a cedat şi femeia a căzut în gol. La scurt timp, Mihai Bordică a decis să trăiască împreună cu Violeta Spiţă şi să crească împreună cei şase copii, dintre care cinci sînt ai lui. Ghinionul i-a urmărit pe cei doi şi înainte de pornirea acestei afaceri păguboase, în urma căreia şi-au pierdut apartamentele. În anul 1993 ei şi-au luat "adio" de la suma de 400.000 lei, pe care au depus-o la firma CARITAS în speranţa că se vor îmbogăţi. După cum ne-au declarat cei doi nefericiţi întreprinzători particulari au fost nevoiţi să schimbe de trei ori actele societăţii, iar la Primărie au fost purtaţi pe drumuri timp de peste cinci luni. Li s-a spus că trebuie refăcut proiectul, că firma I.M.C. le-a vîndut căsuţe neomologate, că certificatul de urbanism care a fost semnat de primar, totuşi, "scîrţîie" etc. În acest timp, dobînzile la împrumuturi i-au strîns ca într-un cleşte şi pînă la urmă au rămas cu cîteva lucruri, fără nici un venit şi cu hainele de pe ei. După ce au rătăcit o vreme pe la prieteni, rude, cunoştinţe - au ajuns şi la Brăila la nişte neamuri - cei doi s-au întors la Iaşi, împreună cu ultimii doi copii care au mai rămas cu ei şi de cîteva zile dorm în gară. Ieri, Violeta Spiţă şi Mihai Bordică au apelat la medicii şi psihologii Comisiei de triere şi diagnostic a minorilor din cadrul Policlinicii nr. 1 Iaşi cărora le-au cerut cu disperare să intervină pe lîngă Comisia de ocrotire a minorilor din Iaşi, în vederea internării de urgenţă a celor doi copii într-o Casă de copii. "Măcar copiii să-i ştim o vreme la adăpost. Nu vrem să-i dăm de lîngă noi, însă nu vrem să-i facem şi pe ei să sufere", ne-a declarat Mihai Bordică. Tinerii părinţi au acceptat să le fie publicată drama sperînd în acest fel să fie sensibilizată şi Comisia de ocrotire a minorilor. **(Silviu LABEŞ)**

În fotografie, Violeta Spiţă şi Mihai Bordică, împreună cu doi din cei şase copii, rămaşi fără un acoperiş deasupra capului.

În conflictul cu experţii contabili

Patronii nu au avut parteneri de dialog

Peste 25 de patroni de firme private şi reprezentanţi ai conducerilor executive ale regiilor autonome ieşene s-au întîlnit ieri pentru a discuta diverse aspecte pe care le implică măsura de verificare şi certificare a bilanţurilor contabile pe anul 1994 - măsură instituită de guvern, prin H.G. 3/1995.

Deşi la discuţii au fost invitate în mod expres persoane din conducerea filialei Iaşi a Corpului Experţilor Contabili şi Contabililor Autorizaţi (CECCA), pentru a putea răspunde problemelor ridicate de managerii societăţilor, acestea au refuzat categoric participarea la întîlnire.

Ca urmare, patronii şi directorii de regii prezenţi la discuţii au dialogat cu doar trei experţi contabili, care nu au putut însă să propună o soluţie concretă de rezolvare a problemelor acestora.

Cel mai important aspect pus în discuţie de managerii prezenţi a fost costul foarte ridicat al serviciului de verificare şi certificare a bilanţurilor contabile pe anul 1994 - serviciu obligatoriu (conform HG nr. 3/1995 pentru firmele private care au cifra de afaceri anuală mai mare de 500 milioane lei şi pentru regiile autonome. Precizăm că H.G. 3/1995 stipulează că acest serviciu trebuie efectuat obligatoriu înainte de a depune bilanţurile pe 1994 la Direcţia Finanţelor Publice - termenul limită pentru aceasta fiind 10 aprilie a.c. În cadrul discuţiilor s-a afirmat că există societăţi sau regii care, deşi au cifre de afaceri anuale de peste 500 milioane lei, au un profit foarte mic (de cîteva milioane) sau merg chiar în pierdere. În aceste condiţii, s-a subliniat că firma nu are efectiv de unde achita acest serviciu impus de Guvern. Mihai Vlasov, preşedintele Federaţiei Patronilor, a afirmat în acest sens: "Acest sistem de tarifare este monstruos. De ce trebuie obligat un întreprinzător particular să plătească 4 milioane lei pentru certificarea bilanţului cînd el obţine, de exemplu, doar 10 milioane lei profit? Noi am primit la federaţie sesizări de la mai mulţi patroni care ne-au declarat că nu au de unde plăti aceşti bani". Pe de altă parte, Gheorghe Lazăr, director general adjunct al DGFP Iaşi, a precizat că bilanţurile contabile pe 1994 trebuie predate la Direcţia Finanţelor pînă la 10 aprilie 1995, verificate şi certificate de experţi. Dacă sînt trimise fără a fi certificate, vor fi respinse, iar dacă bilanţurile nu sînt predate la termen, firmele respective vor fi amendate. Alte probleme puse în discuţie au fost necesitatea acestui serviciu, răspunderea pe care şi-o asumă experţii contabili pentru bilanţul certificat, inexistenţa timpului fizic pentru certificarea bilanţurilor pînă la data de 10 aprilie a.c. şi altele. Pentru rezolvarea acestor probleme, participanţii au propus mai multe soluţii, dintre care menţionăm solicitarea ca guvernul să renunţe la obligativitatea certificării bilanţurilor pe anul 1994. În final s-a convenit ca, urmare a problemelor ridicate de patroni şi directori de regii, săptămîna viitoare să aibă loc o întîlnire între conducerea filialei Iaşi CECCA şi manageri pentru a se solicita Consiliului Superior al Corpului Experţilor modificarea sistemului de tarifare a serviciului respectiv şi decalarea termenului de depunere a bilanţului la DGFP. Pentru aceasta, reprezentanţii Consiliului Naţional al Întreprinderilor Private Mici şi Mijlocii, prezenţi la întîlnire, s-au oferit să medieze rezolvarea problemelor între cele două părţi. **(M.B.) (În fotografie, aspect din timpul discuţiilor purtate de patroni cu experţii prezenţi).**

S.C. COMPAN S.A. Iaşi
Şos. Moara de Foc nr. 2

Convoacă ADUNAREA GENRERALĂ A ACŢIONARILOR în ziua de 02.04.1995 ora 9,00 la sala SINDICATELOR Iaşi cu următoarea ordine de zi:
-raportul administratorilor;
-raportul cenzorilor;
-prezentarea bilanţului, a contului de profit şi pierdere;
-strategia economico-financiară pe 1995;
-diverse.

Centrul Internaţional de Limbi Moderne
anunţă înscrieri pentru
cursurile de ENGLEZĂ GENERALĂ - copii şi adulţi, ENGLEZĂ SPECIALIZATĂ, ENGLEZĂ pentru EXAMENE - în strada Moara de Foc nr. 35, et. VIII. Telefon 252850, 252870, fax 252902.
Sponsorizarea - Fundaţia Soros
Consilierea profesională - Consiliul Britanic

s.c. EuroBIT s.r.l.
Str. Anastasie Panu 36, bl. 1B ☎ 211494, 231288
ACUM ŞI ÎN RATE!
CALCULATOARE COMRACE, DTK
IMPRIMATE HP, STAR, OKI, EPSON
COPIATOARE TOSHIBA
FAX - MODEM US ROBOTICS V42 BIS
PROGRAME BALANŢĂ / GESTIUNE / FACTURARE MIJLOACE FIXE / SALARIZARE

SC COMAT SA
Str. Sergent Gr. Ioan nr. 7. Tel. 156300, fax 142480
Vă oferă acumulatori auto:
12 v x 62 Ah
12 v x 150 Ah
12 v x 180 Ah - import Bulgaria, de tipul încărcat uscat cu termen de garanţie 12 luni de la livrare. Calitatea corespunzătoare standardelor europene a produselor, şi preţurile avantajoase satisfac cele mai riguroase pretenţii ale specialiştilor.

en gros,
en detail cu plata în rate
Cumpărînd în luna martie un TV color NEI veţi primi un bilet de participare la tombola care va restitui cîştigătorilor contravaloarea televizorului.
• TV COLOR:
THOMPSON; PLATINIUM; SHARP; GRUNDIG; AUDISONIC; GOLDSTAR; ORION; ROYAL.
• VIDEO
player cu înregistrare şi recorder: GOLDSTAR, MEGAVISION, SHARP, SONY.
SC DIVAS IMPEX SRL
Str. G. Ureche nr. 3, bl. W. Mărăcineanu-parter
(în spatele Tribunalului, deasupra magazinului TOP MODA).
Telefon 117830, 115923. Program: 9,00-17,00, sîmbătă 9,00-12,00.
OJT TRIBUNAL Str. G. Ureche Reprez. Electronica Top Moda DIVAS IMPEX Bl. W. Mărăcineanu Str. Sf. Lazăr (fosta 7 Noiembrie)
Cu adevărat, cele mai mici preţuri din Iaşi!

SC ENERGIA SA
CONSTANŢA
produce şi livrează în condiţii de calitate superioară şi preţuri foarte avantajoase, următoarele:
1. CURELE TRAPEZOIDALE în gama de lungimi 710-7200 mm., realizate cu o nouă tehnologie cu cablu poliester destinate în principal sectoarelor industriale ca: petroliere, miniere, uşoară, constructoare de maşini, alimentare şi în agricultură.
2. FURTUNURI DE ABSORBŢIE ŞI REFULARE de joasă presiune cu diametre cuprinse între ø 19- ø 75 mm., avînd 2, 3, 4 inserţii, folosite în industria minieră, petrolieră, agricultură etc.
3. FURTUN SORB ø 32 mm. în seturi de lungimi 1,1; 2,0; 3,0; 3,5; 4,0 m. pentru echiparea semănătorilor SPC 6, SPC 8.
4. BUNURI DE UZ CASNIC ŞI GOSPODĂRESC din mase plastice: găleţi, lighene, furtun PVC etc.
5. AMBALAJE DIN MASE PLASTICE, navete, lăzi şi butelii.
VĂ AŞTEPTĂM SĂ NE CONTACTAŢI LA SEDIUL NOSTRU DIN: CONSTANŢA, str. Baba Novac nr. 165
sau la telefon 041/623690 - Serviciul VÎNZĂRI şi MARKETING
Telex 14318 Fax 041/639518

UNIVERSITATEA TEHNICĂ "GH. ASACHI" IAŞI
Organizează în ziua de 30.03.1995, orele 12,00, concurs pentru ocuparea unui post de CONTABIL IA pentru Serviciul Financiar
Condiţii: - absolvent al liceului de specialitate cu profil economic;
- vechime minim 7 ani
- domiciliul stabil în municipiul Iaşi
Dosarele se primesc până la data de 28.03.1995, orele 14,00.
Tematica concursului se află afişată la Serviciul de Evidenţă şi Mişcare a Personalului.
Relaţii suplimentare la telefon 140160 - int. 113 sau 153.

Pe strada Smîrdan nr. 13

Evangheliștii și-au construit un adevărat palat, încălcînd legile

După anul 1990, cultura și grupările religioase de orice fel au primit dreptul de a-și propaga liber ideile religioase. Libertatea de exprimare nu justifică însă și încălcarea legalității de către unele din asemenea culte, în domenii cît se poate de pămîntești. Este vorba despre legalitatea în construcții, domeniu important mai ales dacă se ține cont că după 1990 au fost construite o mulțime de case de rugăciune, temple și alte lăcașe de cult.

Urmarea unui asemenea exemplu de încălcare a legalității poate fi constatat pe strada Smîrdan nr.13, unde cultul creștin evanghelic a construit o impunătoare casă de cult.

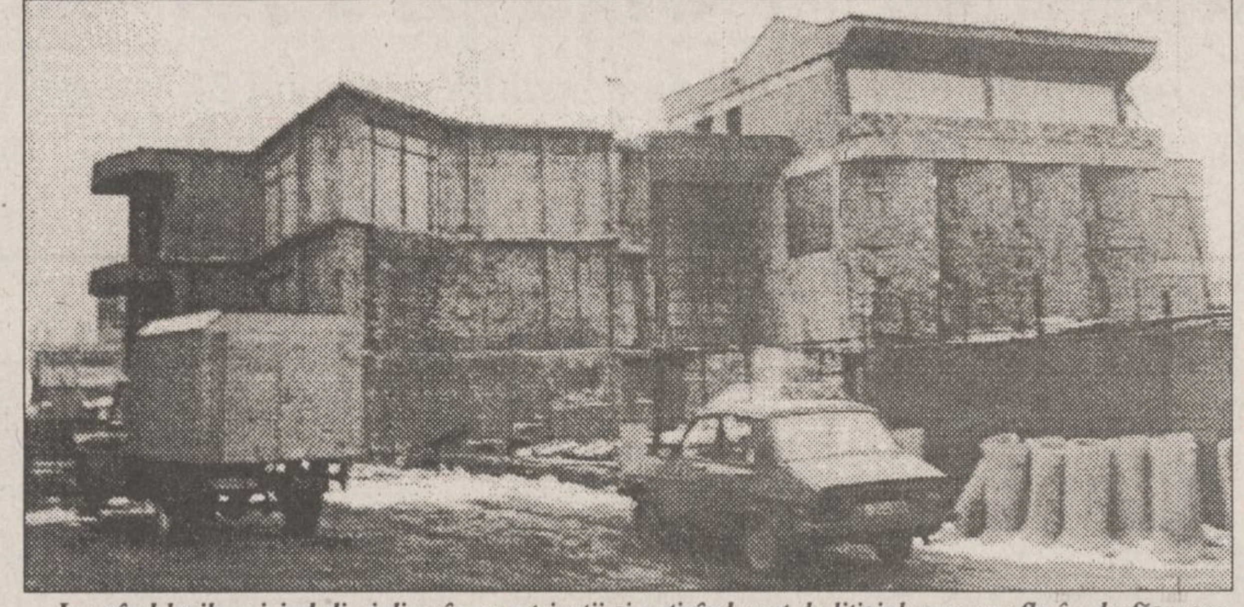

Ignorînd legile privind disciplina în construcții și netinînd cont de litigiul care se afla în desfășurare, comunitatea nr.3 a Cultului Creștin după Evanghelie a continuat să construiască palatul din str. Smîrdan

■ *Două documente absolut obligatorii*

Orice persoană fizică sau juridică din România, poate să-și ridice o construcție cu condiția să îndeplinească anumite cerințe absolut obligatorii.

Două din acestea sînt: ***obținerea unei autorizații de construcție eliberată de către organul administrativ abilitat pentru aceasta și obținerea unei dovezi care să ateste că terenul pe care se ridică obiectivul se află legal în proprietatea sau în folosința persoanei interesate.***

Fără respectarea acestor condiții ar rezulta un sistem în care oricine ar putea să-și construiască oriunde, orice, fără să-i pese de nimeni. De aceea este evident că orice persoană fizică sau juridică respectabilă, înainte de a demara construirea unui obiectiv, își clarifică pe deplin toate problemele legate de cele două acte mai sus menționate. Această clarificare legală nu a caracterizat însă activitatea de construcție de pe strada Smîrdan nr.13, activitate a cărei beneficiar este ***Comunitatea nr.3 Iași a Cultului Creștin după evanghelie".***

■ *O autorizație de construcție antedatată?*

Cultul creștin după evanghelie a obținut din partea Primăriei Iași un ***aviz de amplasare (nr.16 din 24 iulie 1990) în vederea construirii unei case de cult pe strada Smîrdan nr.13.*** Avizul respectiv a fost eliberat ținîndu-se cont, printre altele, de ***autorizația nr. 4073, eliberată de Secretariatul de Stat pentru Culte***, autorizație de principiu pentru construirea lăcașului respectiv. Trebuie să precizăm că actele menționate nu erau suficiente pentru demararea unei construcții: mai erau necesare ***un act doveditor privind situația juridică favorabilă (pentru beneficiar) a terenului, precum și autorizația de construcție.*** Prima problemă părea a fi rezolvată de ***Decizia 705 din 28 noiembrie 1990,*** decizie prin care Primăria Iași ***a transmis în folosință suprafața de 2500 mp, de pe strada Smîrdan nr.13, Cultului creștin după evanghelie.*** Nu vom insista prea mult asupra deciziei 705/28 nov. 1990, semnată de fostul viceprimar Radu Micu, dintr-un motiv cît se poate de simplu: chiar Primăria a ajuns la concluzia că decizia respectivă era ilegală, în contextul neclar al situației juridice a terenurilor, situație care avea să fie parțial rezolvată de apariția - cîteva luni mai tîrziu - a Legii fondului funciar. Deci, ***prin Decizia 23 din 17 ianuarie 1991, Primăria anulează Decizia 705 de atribuire.*** Între timp, fără să posede nici un fel de autorizație de construcție, ***Cultul creștin după evanghelie*** demarează lucrările de construcție a lăcașului de cult. Este drept, la data de 17 decembrie 1990, ***Ioan Chițescu,*** unul dintre conducătorii locali și naționali ai cultului, depune o cerere pentru eliberarea autorizației de construcție. Însă, pînă la primirea autorizației, nici cultul și nici firmele de construcție nu aveau dreptul legal să demareze lucrările.

În paralel cu cererile adresate Prefecturii în vederea eliberării autorizației de construcție, ***Cultul creștin după evanghelie dă în judecată Primăria pentru anularea Deciziei 23 din 17 ianuarie 1990*** (decizie care anula decizia de atribuire). La data de 3 aprilie 1991, prin sentința nr. 34, un complet de judecată a Tribunalului iași, anulează Decizia 23, motivîndu-se faptul că, între timp pe terenul respectiv au demarat lucrări de construcție. Deși completul de judecată a observat demararea lucrărilor de construcție este surprinzător faptul că nimeni nu a observat lipsa autorizației de construcție pentru lucrările respective. De asemeni, Legea 18 (a fondului funciar), în vigoare la data emiterii sentinței 34, nu pare să fi fost luată în considerare de către completul de judecată.

■ *O ciudată decizie semnată de subprefectul Anghel*

Deci, prin sentința 34, la data de 3 aprilie 1991 se atestă faptul că creștinii după evanghelie aveau în folosință legal un teren de 25.000 mp pe strada Smîrdan nr.13. În acest context, pare cel puțin ciudată o decizie ***semnată de subprefectul Alexandru Anghel*** la data de 4 februarie 1991, decizie prin care ***Prefectura atribuie 25000 mp, Cultului creștin după evanghelie pe strada Smîrdan nr. 13.*** Deci, subprefectul atribuia un teren, în timp ce terenul respectiv se afla în litigiu. Decizia respectivă nu este înregistrată și nu mai are pe ea înscrisă nici o altă semnătură cu excepția celei a subprefectului. Decizia cu pricina este atașată la autorizația de construcții pe care, după multe peripeții, au obținut-o creștinii după evanghelie. În timp ce clădirea se ridica într-un ritm alert, la data de 5 februarie 1991, în numele cultului, ***Ioan Chitescu solicită prefectului eliberarea autorizației de construcție.*** În aceeași cerere, ***Ioan Chițescu îl acuză pe directorul general al Prefecturii, Neculai Pepelea, de "atitudine nedemocratică și nelegală":*** Precizăm că Neculai Pepelea s-a opus eliberării autorizației de construcție, atîta timp cît terenul se afla în litigiu, atitudine pe deplin justificată. La data de 29 aprilie 1991, după cîștigarea procesului cu Primăria, Ioan Chițescu solicită din nou eliberarea autorizației de constucție.

În urma cererilor din 5 februarie 1991, și 29 aprilie 1991, Prefectura eliberează, în sfîrșit autorizația de construcție. Aceasta este datată ***23 ianuarie 1991!*** Nu, nu este o greșeală de tipar. A fost realizat un veritabil record de promptitudine: ***Prefectura a rezolvat cererile la o dată anterioară primirii lor.***

Să fi fost autorizația de construcție nr. 10/23 ianuarie 1991, antedatată? "Nu", susține arhitectul șef al județului, Gheorghe Cheptea unul dintre cei care au eliberat autorizația respectivă (alături, documentul mai este semnat de directorul general al Prefecturii, Gârlea și de directorul general al Prefecturii, Neculai Pepelea). Arhitectul șef explică strania situație prin faptul că ***autorizația ar fi fost într-adevăr completată la data de 23 ianuarie 1991, însă nu a fost eliberată decît după finalizarea litigiului între cultul evdnghelist și Primărie.***

În acest caz se impune o mică întrebare logică: ce s-ar fi întîmplat cu autorizația respectivă dacă Primăria ar fi cîștigat procesul?

Iar în privința situației belicoase în care se găsește terenul de sub locașul de cult, semnalăm faptul că ***locașul s-a extins și peste o porțiune de teren care aparține cetățeanului Vasile Tătaru.*** Arhitectul șef al județului ne-a mai precizat că în perspectivă va fi verificat modul în care s-a respectat autorizația de construcție care, este cert că în prezent există. La fel de cert este însă faptul că o bună perioadă de timp s-a construit fără aurotizație, fapt care nu a tulburat pe nimeni.

■ *"Dolarii" și-au spus cuvîntul*

Faptul că o bună parte din fondurile destinate locașului de cult vin din America, nu constituie un secret, și nu mai supără pe nimeni. La drept vorbind este normal ca frații întru credință să se ajute între ei iar Atlanticul nu pare a constitui un obstacol în calea acestor pure sentimente. Destul de necăjit este însă părintele Toader Irimia în parohia căruia se înalță casa de rugăciune, stare evidențiată și de numeroase cereri către Primărie și Prefectură, cereri în care solicită împiedicarea înălțării acestei clădiri. Părintele mai este nedumerit și de faptul că ***în parohia sa nu este nici un evanghelist:*** "atunci pentru cine se face casa de rugăciune?", se întreabă preotul paroh. Iar în aceea ce privește întortochiatele căi prin care o clădire valorînd peste un miliard de lei s-a înălțat în parohia sa, părintele constată cu jale: "Domnule, dolarii și-au spus cuvîntul". **(Dan FODOR)**

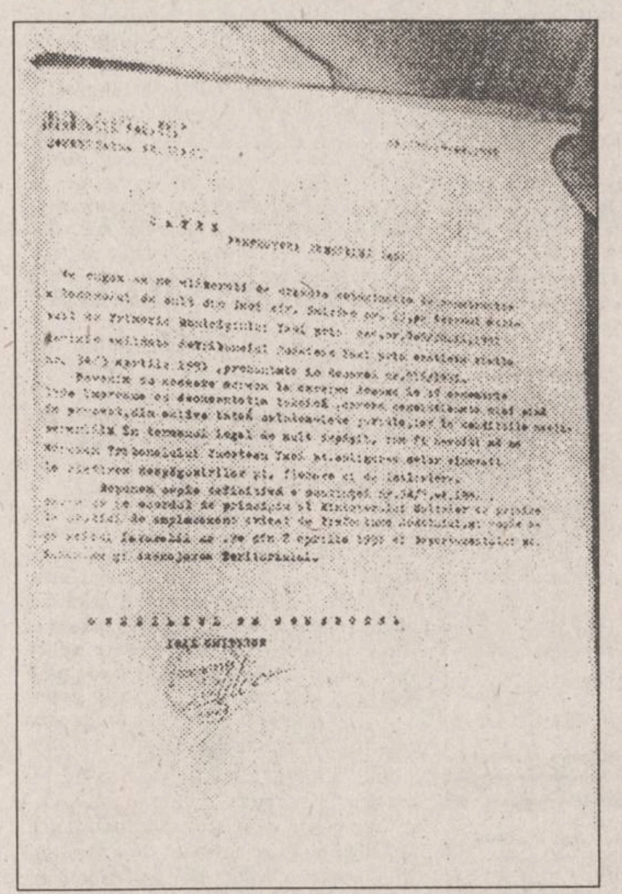

Facsimil după cererea lui Ioan Chițescu, adresată Prefecturii Iași, pentru eliberarea autorizației de construcție a lăcașului de cult

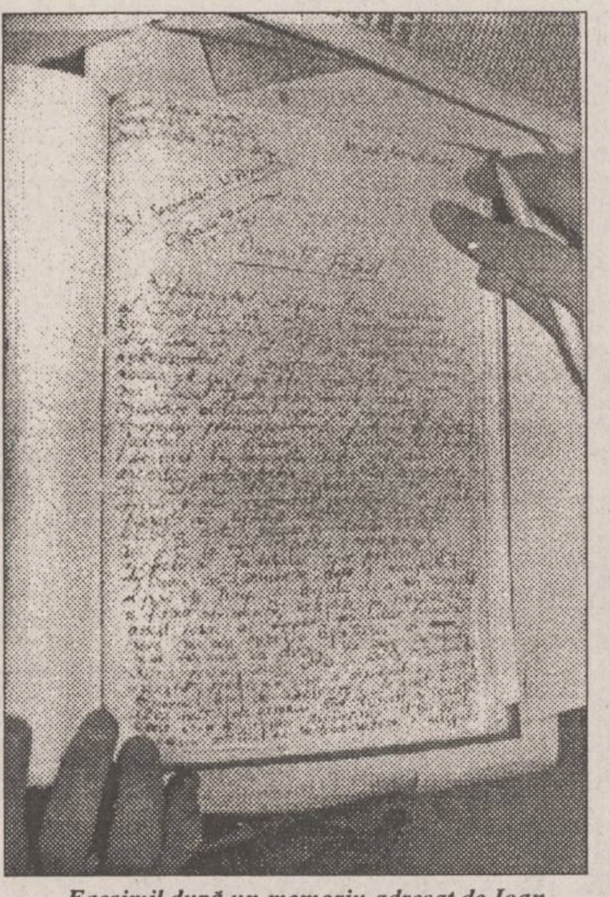

Facsimil după un memoriu adresat de Ioan Chițescu prefectului, în care arată că este nemulțumit de neeliberarea autorizației

MONITORUL DE IAȘI

Înaintînd FPS documentația necesară

Se fac pregătiri pentru privatizarea fostului OJT

Săptămîna trecută, o delegație a Consiliului de Administrație al Asociației Salariaților și Memrilor Conducerii SCT "Moldova" S.A. Iași, condusă de Emil Kohl, directorul general al societății, s-a deplasat la București, înaintînd FPS documentația necesară privatizării societății. După studierea documentației, care cuprinde și sudiul de fezabilitate al societății, vor urma negocieri între reprezentanții SCT "Moldova" S.A., pe de o parte, și cei ai FSP și FPP II Moldova, pe de altă parte. ***Cristian Comșsa, directorul tehnic al societății*** ne-a declarat: "***Sperăm să fim chemați pentu negocieri în cel mult două-trei săptămîni, înainte de promulgarea legii accelerării privatizării de către Parlament. Astfel, ni se va aplica formula "un om - un certificat și un cupon" și nu vom putea obține o parte semnificativă din acțiunile societății***". Conducerea Asociației Salariaților și Membrilor Conducerii SCT "Moldova" S.A. nu agreează ideea privatizării prin divizarea docietății, recomandată în mai multe rînduri societăților din turism de către Dan Matei, ministrul turismului. "***Cînd a recomandat metoda de privatizare prin divizare, Dan Matei a avut în vedere societățile deja divizate, prin locații de gestiune. La noi, metoda nu e potrivită, deoarece mai avem contracte de locație de gestiune în vigoare dar pentru Stațiunea Tursitică Strunga și piscina "Moldova". Celelalte au fost reziliate de foștii locatari***", ne-a mai declarat Cristian Comșa. **(Dorin BEJENARU)**

Pentru că nu au posibilități financiare

Studenții nu-și pot permite să organizeze excursii de studii

Doar studenții cu situații materiale bune își pot permite, la ora actuală, să efectueze excursii de studiu în interes profesional. La această concluzie au ajuns recent studenții anului V de la Facultatea de Mecanică din Iași, secția Mașini termice. ***Profesorul coordonator, Vasile Agop, intenționa vizitarea cu cei 15 studenți de la această specializare a Institutului de cercetări nucleare de la Pitești.*** Acești studenți, deși au mari șanse de a ocupa posturi de ingineri la centrala nucleară de la Cernavodă, nu au avut niciodată ocazia de a vedea în mărime naturală un reactor nuclear. ***Unibersitatea Tehnică poate sustine financiar asemenea excursii de studiu doar cu maximum 45% din costul deplasării,*** ,conform unei hotărîri guvernamentale din luna septembrie 1994. Considerîndu-se că studenții beneficiază de fapt de o reducere a cheltuielilor, aceasta nu poate depăși anual suma de ***1.000 lei pe student,*** calculată la numărul total de studenți. Deci, avînd înscriși 902 studenți la cursuri de zi, Facultatea de Mecanică trebuie să împartă pentru toate excursiile de studiu propuse pentru anul universitar '93/'94, suma totală de 902.000 lei. "***Suma e infimă, niciodată n-au ajuns banii pentru a împăca pe toată lumea. Drept dovadă, acești bani s-au cheltuit întotdeauna, la toate facultățile cu mult înainte de încheierea anului universitar***" - a declarat șeful Serviciului financiar, Petre Feraru. ***Deplasarea la Pitești l-ar costa pe fiecare student în parte circa 60.000 lei, deci valoarea unei burse și jumătate.*** De aceea, cinci studenți au renunțat deja. Excursia va fi sau nu aprobată de Consiliul profesoral al facultății și tot atunci se va fixa procentul suportat de Universitate. Pînă atunci, studenții implicați nu consideră umilitor să-și caute eventuali sponsori prin oraș!! "Această deplasare este esențială pentru noi. Teoretic știm totul despre cum funcționează, dar trebuie să vedem practic condițiile de exploatare a unui reactor nuclear" - a mărturisit o studentă care a preferat să rămînă anonimă. **(Gabriel GACHI)**

Aflat singur în post

Un paznic a fost bătut la poarta unității pe care o păzea

Noaptea de vineri spre sîmbătă, 11 martie, a fost cea mai cruntă din viața lui ***Constantin Niță (43 ani, din Iași).*** În timp ce stătea de pază la poarta unității CONSERVICE S.R.L. Iași unde este angajat ca electrician, ***a fost bătut cu bestialitate de un individ.*** Constantin Niță se afla internat în stare foarte gravă la Spitalul de Neurochirurgie din Iași, fața fiindu-i complet desfigurată. Pacientul afirmă că în acea noapte s-au apropiat de poarta societății CONSERVICE doi indivizi și unul dintre ei a început să-l lovească cu capul în gură, cu picioarele și pumnii. "***Am reușit să aflu cine este cel care m-a bătut în halul ăsta. Norocul meu a fost că trecea pe acolo un om care a văzut toată scena și m-a scos din pumnii bătăușului. Eu cred că cei doi aveau intenția să spargă casieria unității. Aflaseră probabil că în ziua aceea se primiseră banii pentru salarii și că eu eram singur la paza unității***", a declarat Constantin Niță. Victima a fost transportată la Spitalul "Sf. Spiridon" și din cauza multiplelor leziuni craniene a fost internat la Spitalul de Neurochirurgie. Constantin Niță a afirmat că după ce va ieși din spital intenționează să se adreseze justiției pentru pedepsirea celor care l-au bătut. **(C.G.)**

A APĂRUT
conține Monitorul Expres
NORD-EST MAGAZIN
săptăminal de informație științifică
• Anul I • Nr. 2 • 17-23 martie 1995 • 16 pagini - 300 LEI •
CAESAREA
Un senzațional complex portuar construit de Regele Irod
Lucruri pe care le acceptăm cu greu
Spionii paranormali
Monitorul Expres - pagina 7
Ecologiștii se luptă din greu cu bovinele
pagina 15
Maimuțele telepate
Aspecte de senzație ce țin de o adevărată magie a naturii
pagina 13

Magazinul
SSAB-AG
Piața Voievozilor (în fața Cinematografului "DACIA")
vinde EN GROS și EN DETAIL
- faianță, gresie, obiecte sanitare
- căzi acryl, forme și culori deosebite
- baterii și feronerie URBIS
- tapet, folie autocolantă, mochete și linoleumuri
- panouri tavan fals
- produse electrice și electrocasnice
- var lavabil, vopsele și adezive
- produse autohtone și de import

ONORĂM ȘI ALTE COMENZI LA CEREREA CLIENTULUI!
IAȘI, tel. 032/252486

Purim 5755

În perioada 15-18 martie 1995, poporul evreu sărbătorește ***"Purim".*** "Purim" este o sărbătoare veselă a miraculoasei salvări a evreilor persani din antichitate de "soluția finală" preconizată și organizată de Hanan. În folclor, Purimul ocupă un loc de seamă: grupuri de tineri umblau din casă în casă și prezentau un micro-spectacol (***"Purim Șpil"***) pe teme biblice. Se consumă prăjituri de o anumită formă (triunghi) și se trimit cadouri celor dragi. Purimul ține trei zile.

La Iași, ***duminică, 19 martie 1995, la ora 17,00,*** la Sinagoga Mare din Tg. Cucu, va avea loc Sărbătoarea Purimului de către enoriașii evrei ai Iașului și nu numai: Corul tineretului evreu ***"Talmud Tora"*** din Iași, condus de dirijorul Izugot va prezenta un program de cîntece și glume specifice acestei sărbători. Pentru cei mici, dar și pentru cei mari, sărbătoarea de Purim este o adevărată bucurie. **(I.G.)**

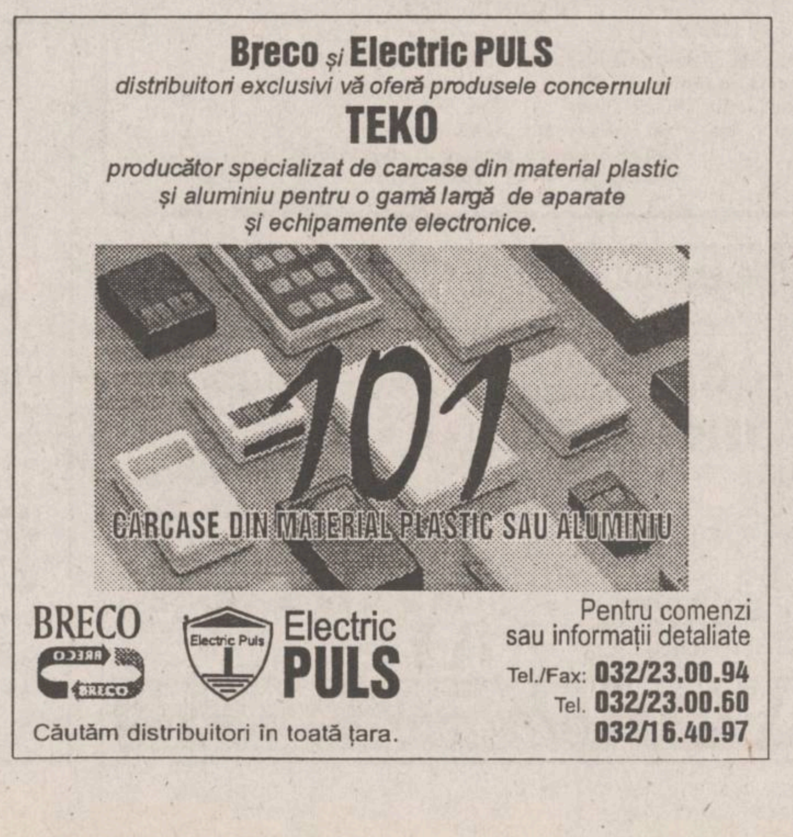

Breco și Electric PULS
distribuitori exclusivi vă oferă produsele concernului
TEKO
producător specializat de carcase din material plastic și aluminiu pentru o gamă largă de aparate și echipamente electronice.
101
CARCASE DIN MATERIAL PLASTIC SAU ALUMINIU
BRECO
Electric PULS
Pentru comenzi sau informații detaliate
Tel./Fax: 032/23.00.94
Tel. 032/23.00.60
032/16.40.97
Căutăm distribuitori în toată țara.

dacă vreți să cumpărați într-un mod extrem de avantajos
cu plata în rate
televizoare color, frigidere,congelatoare, mașini de spălat
ELVILA international
Expoziție
etajul I al magazinului SUPERCOPOU
tel. 032/11.22.20, 211014
Depozit: Str. Grăniceri nr. 3-9 (depozite COMAT-în spatele Unității de Grăniceri Manta Roșie)
PROGRAM DEPOZIT: zilnic 9.00-17.00, sîmbăta 9.00-13.00.

iupii! oala minune care fierbe sub presiune
inoxpran SUPERPRAN
NEST ☎ 21.35.25
prin magazinele FRAROM și CENTRAL

MONITORUL INTERN

Motivînd că distanța e prea mare

C.V. Tudor îl acuză pe președintele Ion Iliescu pentru trimiterea de trupe române în Angola

PRM l-a acuzat vineri pe președintele ***Ion Iliescu*** că a făcut o "mare greșeală" prin trimiterea de trupe românești de menținere a păcii în Angola. ***"Nu este vina Ministerului Apărării Naționale și a Ministerului de Externe, cît a președintelui Iliescu"***, a afirmat ***Corneliu Vadim Tudor***. El este de părere că hotărîrea contrazice flagrant doctrina militară a poporului român, care ***"nu și-a trimis benevol feciorii niciodată să lupte departe de Patrie"***. Justificarea Ministerului Apărării, care a anunțat că soldații și-au exprimat dorința de a se confrunta cu situații de luptă, reale, a fost considerată puerilă de președintele PRM. ***"Dacă voiau așa ceva, de ce nu i-au trimis în Basarabia?"***, a întrebat Vadim Tudor, adăugînd imediat că acest lucru ar fi trebuit făcut fără implicarea oficială a României.

Reveniri întîrziate ale Justiției

Procurorul General continuă seria de cereri de reabilitare a unor persoane condamnate de regimul comunist

Procurorul General al României a declarat recurs în anulare împotriva sentinței din 13 decembrie 1958 a Tribunalului Militar Craiova și deciziei din 21 ianuarie 1959 a Tribunalului Militar al Regiunii a II-a Miltiare - colegiul de recurs, prin care inculpatul ***Nicolescu Ioan*** a fost condamnat la 10 ani închisoare și confiscarea totală a averii pentru delictul de uneltire contra ordinii sociale, prevăzut de art. 209, pct. 2, lit. a din Codul Penal anterior. În fapt, s-a reținut că inculpatul, în luna aprilie 1958, s-a manifestat dușmănos față de înființarea gospodăriilor agricole colective și a amenințat persoanele care lucrau în aceste unități. În urma reexaminării probelor la dosar a rezultat că nu sînt întrunite elementele constitutive ale delictului de uneltire contra ordinii sociale.

În județul Vaslui

S-a înregistrat primul caz de lider sindical agresat

Marți dimineața, la ora 6,45, în timp ce se îndrepta spre locul de muncă, ***Georgeta Mocanu***, liderul sindicatului din SC "Vascovin" SA Vaslui, a fost agresată pe stradă de un individ necunoscut. După cum reiese din certificatul medico-legal eliberat ulterior, agresiunea s-a soldat cu o plagă la o buză și cu doi dinți sparți. Victima a fost internată la spital, unde se află și în prezent. Pentru ***Dorel Daniciuc***, președintele Uniunii județene a sindicatelor libere Vaslui, agresiunea asupra Georgetei Mocanu, prima și singura de pînă acum asupra unui lider sindical din județ, este consecința directă a faptului că sindicatul condus de aceasta a declanșat săptămîna trecută conflictul de muncă. Și după părerea lui nu este deloc întîmplător că atacul de pe stradă a survenit a doua zi după eșuarea încercării de mediere între sindicat și conducerea SC "Vascovin" SA, de la sediul DMPS Vaslui. Între timp s-a aflat că în SC "Vascovin" a fost înființat un alt sindicat, încă nelegalizat, dar favorabil conducerii, și la care se spune că ar fi aderat deja vreo 300 de angajați ai societății. Sindicatul condus de Georgeta Mocanu, ostil conducerii, nu are decît 100 de membrii din cei circa 500 de salariați ai SC "Vascovin" SA. De menționat și faptul că, deși poliția a fost anunțată imediat, agresorul nu a fost încă identificat.

În noaptea în care a părăsit căminul-spital

O bătrînă de 79 de ani a murit în urma unui viol

O bătrînă de 79 de ani a murit în urma unui viol, în noaptea în care a părăsit căminul-spital unde fusese internată pentru îngrijire. ***Maria Bănuș*** a plecat din spitalulul Comănești-Bacău în noaptea de 15-16 martie. La ora 1,00, ea se afla în curtea unui restaurant din localitate, unde a fost acostată de doi tineri. ***Pală Constantin (21 ani)***, recedivist, și ***Cozma Liviu (19 ani)***, ambii șomeri, au violat-o pe bătrînă, provocîndu-i leziuni ce i-au determinat moartea. Cei doi sînt cercetați în stare de arest, informează Ministerul de Interne. **(Mediafax)**

Reprezentanții a peste 150 de cotidiane și săptămînale din România s-au întîlnit la București

A luat ființă Grupul de acțiune "Forța presei"

■ *grupul este coordonat de un consiliu format din 27 de editori și redactori șefi ai publicațiilor participante*

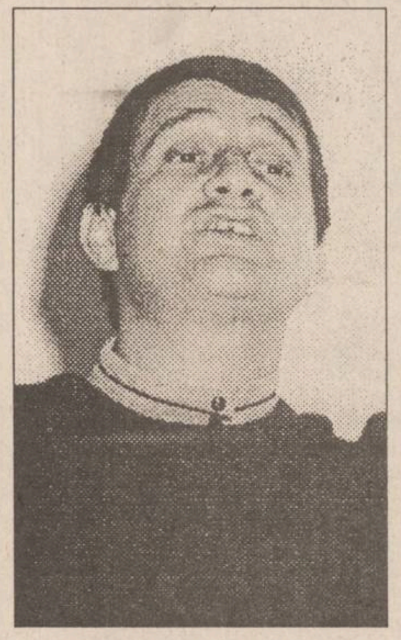

Ieri, la Centrul Internațional de Presă din București s-au desfășurat lucrările Consfătuirii directorilor și redactorilor șefi din mass-media, la care au participat reprezentanții a peste 150 de cotidiane și săptămînale din România. Scopul acestei întîlniri a fost acela de a crea o organizație care să poată reprezenta un partener de dialog cu reprezentanții Guvernului pentru rezolvarea problemelor economice cu care se confruntă editorii: prețul hîrtiei, controlul efectuat de Guvern asupra acesteia etc. La această consfătuire s-a hotărît constituirea Grupului de acțiune "Forța Presei", care este coordonat de un consiliu format din 27 de editori și redactori șefi ai publicațiilor participante. Printre aceștia se numără ***Petre Mihai Băcanu***, de la ***"România Liberă", Horia Alexandrescu***, de la ***"Cronica Română", Alexandru Lăzescu***, directorul general al societății ***"Nord-Est"***, cea care editează publicațiile ***"Monitorul", Sorin Roșca-Stănescu***, de la ***"Ziua"*** și ***Mircea Dinescu*** **(foto)**. Participanții la consfătuire au decis cooptarea în Grupul de acțiune "Forța Presei" și a lui ***Ion Cristoiu***, deși acesta nu a fost prezent la întîlnire.

În opinia mai multor participanți, este nevoie de un statut nou pentru editori mult mai avantajos din punct de vedere al funcționării și impozitării acestor firme. Practic se va solicita anularea taxelor locale pe publicitate și a taxei pe valoare adăugată în domeniul mass-media, plecînd de la premiza că asemenea impuneri nu se practică nicăieri în lume. **(Alin TOCAN)**

9.000 de muncitori au demonstrat ieri la București împotriva politicii economice a Guvernului

■ *mitingul a fost organizat de Cartelul Sindical "Alfa"*

UNEI
CARTEL ALFA

"Unitate! Unitate!" și ***"Hoții! Hoții"*** au scandat ieri, 17 martie, 9.000 de muncitori (potrivit aprecierilor Poliției), 12.000 (după cum au declarat liderii sindicali), în Piața Revoluției, în cadrul primului miting organizat anul acesta în București de Cartelul Sindical "Alfa" pentru a protesta împotriva politicii economice a Guvernului. După șapte mitinguri organizate în provincie și demonstrația muncitorilor din industria lemnului de joi, 16 martie, membrii Cartelului Sindical "Alfa" au venit la București pentru a avertiza Guvernul și partidele care îl susțin că politica lor economică a adus țării scăderea nivelului de trai, șomaj, corupție și blocarea privatizării. În condițiile în care Guvernul duce o politică economică "falimentară", cei prezenți au considerat că alegerile din 1996 vor utiliza cele peste 3 milioane de voturi pe care le dețin împreună cu familiile lor (în cartel sînt membri un milion de persoane), în favoarea intereselor muncitorilor.

Referindu-se la scopul mitingului, ***Bogdan Hossu***, președintele Cartelului Sindical "Alfa", a declarat postului Radio BBC următoarele: ***"Mitingul este numai un avertisment către administrativ. Noi ne-am propus să facem o sensibilizare a instituțiilor prezidențiale și parlamentare asupra conflictului social care este declanșat la nivelul organizației noastre, dar la care s-au raliat și celelalte organizații sindicale"***. **(Monica TOMA)**

Din cei aproximativ 6,5 milioane

Numai 30.000 de pensionari au pensii de peste 100.000 de lei

La ora actuală, în România există aproximativ 6,5 milioane pensionari. Din aceștia doar 30.000 au pensii peste 100.000 lei pe lună. Marea majoritate a pensionarilor primește între 60.000 și 90.000 lei pe lună, sume total insuficiente pentru nevoile lor. Lipsa unei protecții sociale adecvate, lipsa căminelor pentru bătrîni periclitează adesea traiul celor în vîrstă.

În Iași, interesele pensionarilor sînt reprezentate de Uniunea Județeană a Pensionarilor (UJP). Deși, în alte județe, filialele uniunii au obținut unele înlesniri, în Iași acest lucru nu a fost posibil. ***"În Brașov, Primăria a dat o decizie prin care transportul în comun este gratuit pentru pensionari. În Cluj și Constanța există magazine speciale, tip economat. Numai la Iași nu s-a putut face nimic pentru noi"***, afirmă ***Dumitru Iancu***, membru în Biroul Executiv al UJP.

Menționăm că în luna ianuarie a acestui an, UJP a solicitat Primăriei repartizarea unor spații goale din Complexul Păcurari pentru amenajarea unui economat-magazin agro-alimentar. În luna martie, Primăria răspunde, printr-o adresă, că respectivele spații sînt închiriate de R.A. "Citadin" și deci nu sînt disponibile. ***"Pentru magazinul pensionarilor, noi am contactat firme producătoare din Iași la care am găsit înțelegere. Dar nu avem un spațiu. Nici sediul uniunii nu este scutit de chirie"***, afirmă Dumitru Iancu.

Un magazi special pentru pensionari este foarte necesar, întrucît marea majoritate a acestei categorii sociale din Iași are pensii mici, cu care nu se descurcă.

Ioan Vieru (72 ani) are o pensie de 65.000 lei din care trăiesc el și soția. ***"Jumătate din pensie se duce pe medicamente și restul pe mîncare și întreținere. O haină nu ne-am mai cumpărat de cîțiva ani"***, relatează Ioan Vieru.

Ana Mardare (65 ani) este văduvă și trăiește dintr-o pensie de 60.000 lei. ***"Carne n-am mai mîncat de cîteva luni. Copiii sînt șomeri și nu mă pot ajuta, o duc și ei foarte greu. Uneori, mă gîndesc că mai bine mă îmbolnăvesc ca să stau în spital. Acolo măcar ai trei mese pe zi. Nu mai spun că am grijă și de un nepot care cere dulciuri și jucării. Îi spun: «N-are bunica bani să-ți ia ciocolată». Dar el e mic și nu înțelege"***, ne spune Ana Mardare.

Viața grea a bătrînilor se vede și în căminele de bătrîni supraaglomerate. Cererile la aceste cămine sînt de ordinul sutelor și nu se prevede, în viitorul apropiat, construirea unor noi cămine. Există un proiect pentru extinderea căminului de pensionari din Copou, dar finalizarea lui va dura mult timp. Oricum, pentru a primi o cameră în acest cămin, un pensionar trebuie să plătească 43.500 lei lunar, sumă pe care mulți bătrîni din Iași nu o au. **(Dana PAVEL)**

La Bacău s-a deschis prima Casă ACR de schimb valutar din țară

La sediul filialei ACR Bacău, s-a deschis joi, 16 martie, prima Casă ACR de schimb valutar din țară. Inaugurarea a fost făcută în prezența directorului general al Caselor ACR de schimb valutar din țară, Constantin Velea, a președinților filialelor ACR din județele Neamț, Vaslui, Iași și Botoșani și a oficialităților municipiului Bacău. "Casa de schimb de la Bacău, ca și celelalte aproximativ 40, care se vor deschide în curînd în întreaga țară, are menirea de a veni în ajutorul membrilor ACR, oferindu-le un schimb valutar rapid, la un comision minim, cu garanție și discreție totală" - a declarat Constantin Velea Agenției MEDIAFAX.

SOCIETATEA COMERCIALĂ scm STANDARD COMERCIAL MOLDAVIA
Str. Bradului nr. 5, IAȘI Telefon 032/122850 Fax 032/127937
angajează
SORTATORI și
STIVUITORI CHERESTEA
Condiții: ● domiciliul stabil în Iași ● vîrsta curpinsă între 18-30 ani.
Relatii suplimentare la telefon 032/122850 si 122821
sau la sediul unitatii noastre din str. Bradului nr. 5. Iasi.

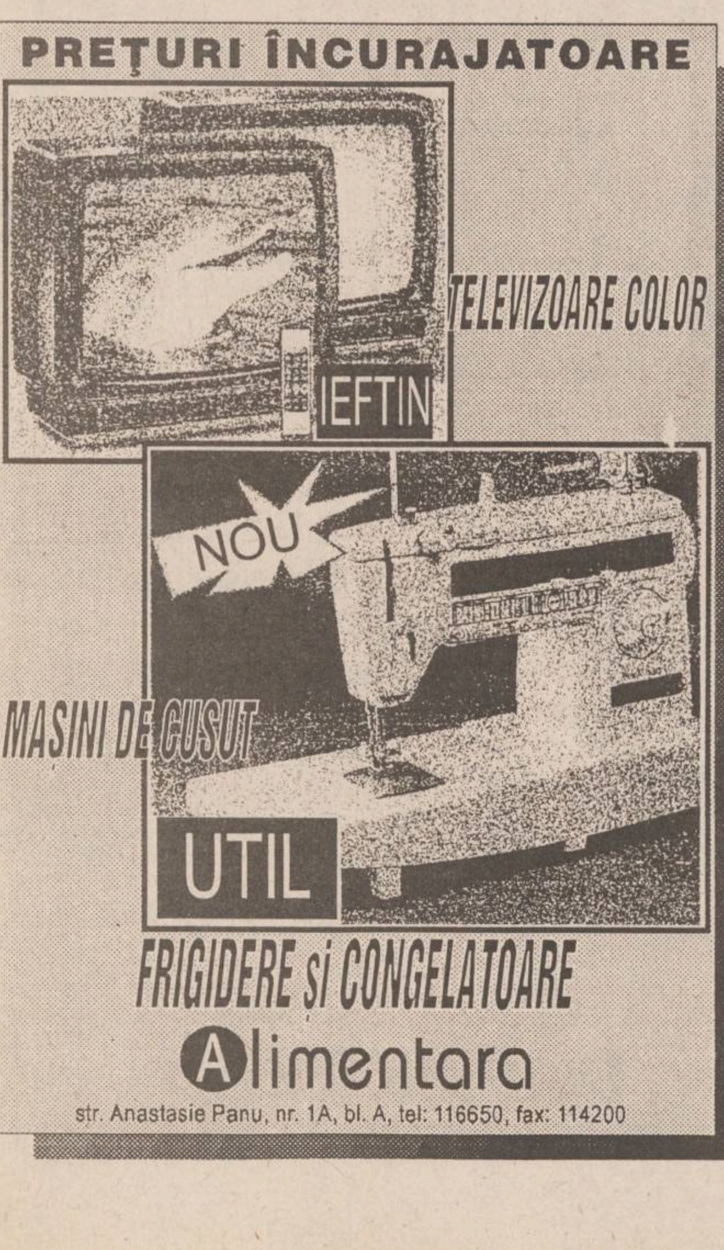
PREȚURI ÎNCURAJATOARE
TELEVIZOARE COLOR
IEFTIN
NOU
MASINI DE CUSUT
UTIL
FRIGIDERE și CONGELATOARE
Alimentara
str. Anastasie Panu, nr. 1A, bl. A, tel: 116650, fax: 114200

LUMEA afacerilor
Publicație bisăptămînală de informații economice, legislative, de afaceri, precum și de mică și mare publicitate
Doriți să deveniți cunoscuți?
Doriți ca afacerea dumneavoastră să devină rentabilă?
Numai noi vă putem introduce în LUMEA AFACERILOR colosale!
Nu ezitați! Suntem cei mai buni!
Pentru anunțurile de mare și mică publicitate adresați-vă agențiilor de publicitate ale MONITORULUI din Iași

RADIO NORD-EST IAȘI
72,44 FM - STEREO
RADIO NORD-EST
În fiecare vineri, ora 20¹⁰
TOP 10 COUNTRY HITS
Ediția 26
→ 1. Eagles - The Girl From Yesterday
↑ 2. Harlan Howaro - Be Careful Who You Love
↓ 3. Hank Williams - Setting The Woods On Fire
↑ 4. Don Williams - Some Broken Hearts Never Mend
↑ 5. G. Jonnes (Alan Jackson) - A Good Year For The Roses
↓ 6. Jim Reeves - Mexican Joe
NE 7. Don Gibson - Oh Lonesome Me
↑ 8. Patsy Cline - Come, On In
NE 9. Guy Mitchell - Heartaches By The Number
↓ 10. Kenny Rogers - Lucille
Propuneri:
1. Marc Cohn - Walking In Memphis
2. John Berry - You & Only You
REALIZATOR: COSTI REZLESCU

TRUST CONSTRUCȚII S.A. IAȘI
închiriază spații pentru sedii de firme în birouri de 14-18 mp, în clădirea sa din B-dul Copou nr. 3.
Relații la telefon 146220, interior 276 și 135.

TRUST CONSTRUCȚII S.A. IAȘI
vinde la LICITAȚIE prin intermediul BANKCOOP Iași următoarele bunuri:
1. Baza agrement Ciric.
2. Sediu administrativ Sală mese în B-dul Chimiei nr. 14.
3. Stații betoane cu utilități - 2 buc. montate în B-dul Chimiei nr. 14.
4. Magazii depozitare plus șoproane - 5 buc. - B-dul Chimiei nr. 14.
5. Sediul administrativ - clădire parter plus etaj, B-dul Chimiei 14.
6. Autobuz Montana - expus B-dul Copou nr. 3.
Licitația va avea loc miercuri 22.03.1995, la sediul BANKCOOP, str. Sf. Lazăr nr. 4.
Relatii la SC TRUST CONSTRUCTII SA Iasi, tel. 146220, interior 276 si 253 si la BANKCOOP SA, tel. 211236 si 211246.

S.C. BURSA MOLDOVEI S.A
Ringul2,
organizează,
Sâmbătă *25 Martie 1995, ora 10,00*, ședința de licitație cu obiecte de artă, la sediul din Piața Unirii nr. 5 (lîngă Hotelul "Unirea", fostul sediu al OJT Iași)
Pentru dvs. -*Arta universală și românească;*
- *Valori autentice, semnături consacrate;*
- *Calitate, frumusețe, rafinament.*

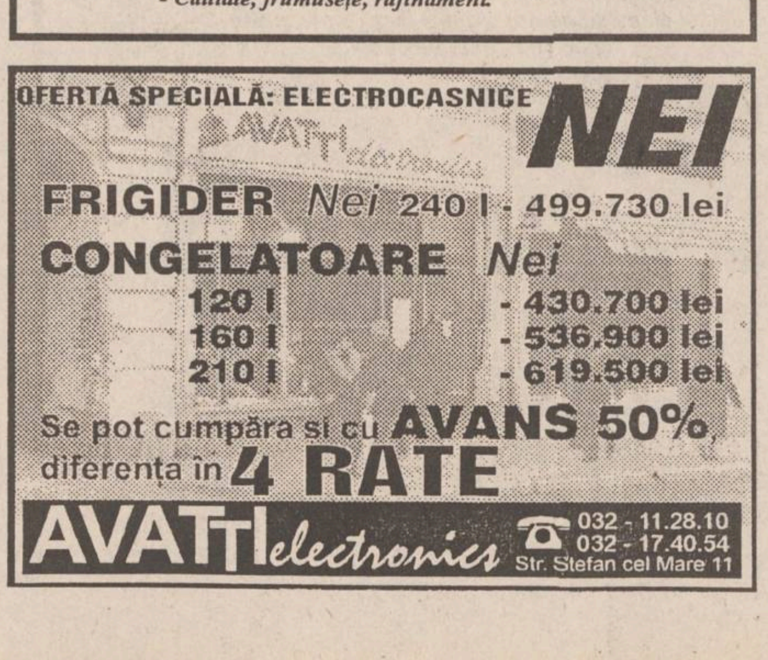
OFERTĂ SPECIALĂ: ELECTROCASNICE NEI
FRIGIDER Nei 240 l - 499.730 lei
CONGELATOARE Nei
120 l - 430.700 lei
160 l - 536.900 lei
210 l - 619.500 lei
Se pot cumpăra si cu AVANS 50%, diferența în 4 RATE
AVATTI electronics ☎ 032 - 11.28.10 032 - 17.40.54 Str. Stefan cel Mare 11

timpul înseamnă bani
M.V.D.
FIRMĂ SPECIALIZATĂ ÎN CONSULTING
asigură:
■ constituirea S.C. cu capital românesc și mixt (S.R.L. S.N.C. S.A.) în regim de urgență; înregistrare la Administrația Financiară cod fiscal; obținerea avizului de funcționare de la Primăria Iași;
■ constituire (înregistrare) filiale;
■ acte adiționale mențiuni (lărgirea obiectului de activitate asocieri retrageri cesiuni majorări capital puncte de lucru radieri dizolvări societăți).
Hotel Unirea
camera 107.
Telefon 032/21.22.99
orele 10.00-20.00

În problema tratatelor de prietenie

Ungaria a preferat Slovacia în locul României

■ Teodor Meleșcanu speră că tratatul româno-ungar va fi semnat în cîteva săptămîni

Ungaria și Slovacia vor semna tratatul bilateral, care garantează drepturile minorităților. Premierul slovac, ***Vladimir Meciar,*** după șapte ore de convorbiri cu omologul său ungar, ***Gyula Horn,*** a declarat că textul final a suferit unele modificări și va fi aprobat de ambele guverne.

Tratatul româno-ungar n-a fost încă semnat, urmînd a se continua discuțiile la nivel de experți. ***Teodor Meleșcanu,*** ministru de Externe, a declarat că ***"există șanse ca întîlnirea să aibă loc peste cîteva săptămîni"*** și a exemplificat problemele peste care nu s-a putut trece. Printre ele, ***"includerea în tratat și crearea unui organism specializat care să verifice modul în care se respectă prevederile referitoare la minorități, includerea unei prevederi legate de restituirea bunurilor bisericilor maghiare - tot așa cum am avut noi unele dificultăți, din partea delegației ungare, la includerea unei prevederi care să spună expres că în exercitarea drepturilor și obligațiilor persoanelor aparținînd minorităților naționale se va ține seama sau va trebui să se asigure respectarea legislației interne și, mai ales, respectarea drepturilor celorlalți".***

Ungaria și România se vor prezenta la Conferința pentru Stabilitate Europeană, care se va desfășura la Paris între 20-21 martie, cu o declarație politică, arătînd că sînt dispuse să continue și să definitiveze cît mai urgent negocierile.

La Paris, statele Uniunii Europene vor propune celor șase țări est-europene și celor trei țări baltice, candidate la admiterea în UE, un pact în care se consideră că reglementarea problemelor minorităților naționale este obligatorie pentru stabilitatea și securitatea Europei. Acest pact ar preveni conflictele etnice - ori, în acest moment, cel mai cunoscut conflict etnic latent este cel legat de statutul minorității maghiare din România și Slovacia. Conflictele care se desfășoară acum sînt ignorate. Șase țări dispun de un acord de asociere cu UE: Ungaria, Polonia, Cehia, Slovacia, Bulgaria și România, iar cele trei țări baltice se află în negocieri pentru a obține acordul. Lor ar putea să li se alăture Slovenia, căreia Italia îi ceruse să permită italienilor expulzați după cel de-al doilea război mondial să-și răscumpere fostele proprietăți, însă acum și-a retras cererea. Vor fi organizate două mese rotunde: una în jurul și cu participarea celor trei țări baltice, unde minoritățile rusofone se plîng că nu au destule drepturi, iar alta la care se vor discuta drepturile minorităților maghiare și cooperarea interstatală, la care vor participa și Polonia, Ungaria, Cehia, Slovacia și România. Ministrul de Externe al Slovaciei i-a acuzat deja pe organizatori că ar fi redus pactul de stabilitate la chestiunea minorităților maghiare din Slovacia și România cînd, inițial, se credea că pactul oferă o garanție a respectării granițelor și drepturilor minorităților din întreaga regiune.

Pe lîngă sugestiile internaționale anterioare, ieri, ***Anthony Cragg,*** asistent al Secretarului General al NATO, pe probleme de planificare politică, de apărare și securitate, a declarat că Alianța Nord-Atlantică ***"va saluta o înțelegere convenabilă atît părții române, cît și celei ungare, înțelegere ce ar fi premergătoare semnării Tratatului politic de bază româno-ungar".*** NATO nu intenționează însă ***"să exercite presiuni"*** asupra celor două state, ***"pentru că problema Tratatului româno-ungar este una care ține strict de politica externă a României și Ungariei".*** În finalul întîlnirii sale cu președintele ***Ion Iliescu,*** Anthony Cragg a adăugat că Alianța ar fi interesată într-o continuare a discuțiilor dintre București și Budapesta, o semnare a tratatului ***"în cel mai scurt timp fiind oportună". "Oricum, scopul venirii mele în România nu este legat de discutarea relațiilor dintre România și Ungaria și, implicit, de semnarea Tratatului politic de bază româno-ungar",*** a precizat asistentul Secretarului General al NATO. **(Mirela ANTONIU)**

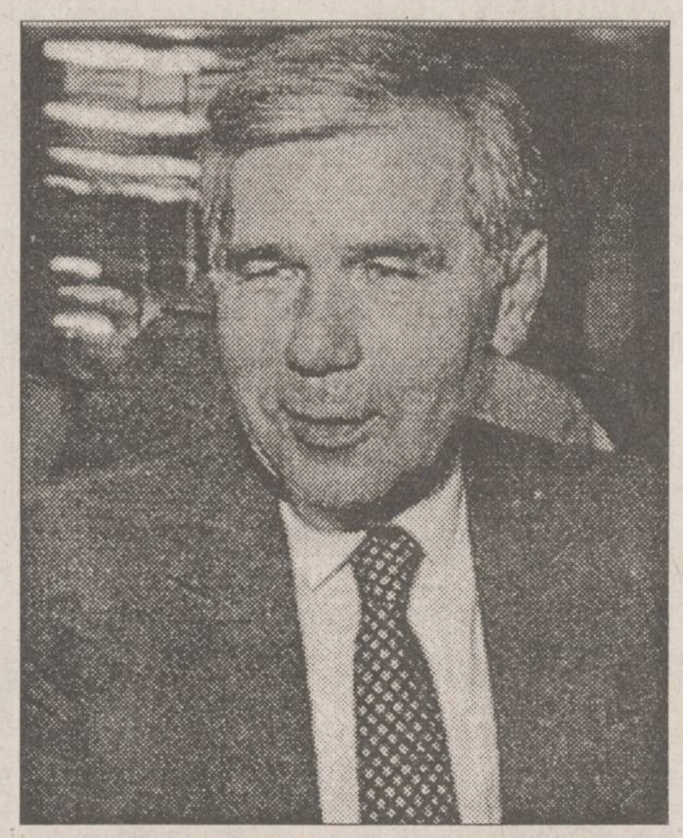

Gyula Horn, primul-ministru al Ungariei, a ținut să-și respecte angajamentul luat la începutul lunii de a semna doar tratatul cu Slovacia.

ȘTIRI DIN BASARABIA

După acordarea autonomiei găgăuzilor

Bulgarii nu vor revendica constituirea unei autonomii pe baze etnice

Locuitorii satelor bulgare nu vor revendica constituirea unei autonomii pe baze etnice, a declarat reporterului BASA PRES deputatul Partidului Democrat Agrar din Moldova, Ivan Zagunov, reprezentant al minorității bulgare. Referindu-se la decizia comisiei mixte guvernamentale privind anularea rezultatelor referendumului din satul Svetlîi, raionul Taraclia, Zagunov a opinat că nu este o hotărîre înțeleaptă, deoarece comisia nu a propus un mecanism ce ar garanta evitarea falsurilor și presiunilor în timpul referendumului repetat din 26 martie în această localitate. Comisia nici nu a indicat persoanele care sînt responsabile de încălcările înregistrate. Zagunov a mai spus că, potrivit unor informații, scrutinul din localitatea Svetlîi urma să fie anulat din timp.

La negocierile cu Moscova

Moldova dorește ca Tiraspolul să-și achite separat datoria către Rusia pentru gazele naturale

Moldova insistă ca acordul încheiat cu concernul rus "Gazprom", privind stingerea datoriilor pentru consumul de gaze naturale, să fie divizat în două părți, care ar stipula achitarea separată a restanțelor de plată de către Chișinău și Tiraspol, declară Valentin Pencov, șeful direcției "Tiraspol Transgaz", într-un interviu acordat ziarului "Prednestrovîie". Lucrul acesta este imposibil deoarece Chișinăul nu acordă Transnistriei dreptul de a desfășura de sine stătător activități economice externe, opinează aceeași sursă. Pencov declară că poziția Tiraspolului este sprijinită de conducerea concernului rus, care consideră că unicul subiect cu care are încheiate acorduri și de la care poate pretinde stingerea datoriilor este Republica Moldova.

Ședința Comisiei Unificate de Control

Chișinăul susține că orașul Bender este o parte inseparabilă a Republicii Moldova

La Bender a avut loc ședința Comisiei Unificate de Control. În raportul Comandamentului militar unic s-a menționat că, în pofida unor neajunsuri în serviciul contingentului forțelor de pace ale părților, situația în zona de securitate se menține sub control. Din inițiativa delegației Republicii Moldova a fost examinată chestiunea vizînd hotărîrea Consiliului orășenesc Bender cu privire la desfășurarea în oraș, la 26 martie, paralel cu alegerile în organele locale ale puterii, a unui sondaj sociologic în legătură cu existența în Bender a organelor de drept ale Republicii Moldova. Delegația Moldovei este de părere că această acțiune are natura de a atrage după sine o considerabilă destabilizare a situației din zona de securitate. Copreședintele Comisiei Unificate de Control din partea Moldovei, Victor Catană, a subliniat că orașul Bender este o parte inseparabilă a Republicii Moldova, fapt pentru care legitimitatea aflării pe teritoriul lui a organelor de drept constituționale nu poate fi pusă la îndoială. În afara de aceasta, prezența organelor de drept ale Moldovei în Bender este reglementată de acordul moldo-rus din 21 iulie 1992, astfel încît delegația Moldovei din cadrul Comisiei Unificate de Control apreciază intenția părții transnistrene de a desfășura sondajul sociologic drept o încălcare flagrantă a acestui acord. De menționat că, pînă astăzi, circa jumătate din locuitorii orașului Bender și-au confirmat cetățenia Republicii Moldova și aprobă activitatea în oraș a organelor de drept ale Republicii Moldova care este îndreptată spre apărarea drepturilor și libertăților lor constituționale.

Surprinzător

Nu se vor desfășura alegeri locale în localitățile găgăuze

Parlamentul autoproclamatei Republici Găgăuze a adoptat decizia de a nu desfășura pe teritoriul localităților incluse în componența Găgăuz-Eri alegeri pentru organele puterii locale ale Moldovei, fixate pentru 16 aprilie. În hotărîrea respectivă, adoptată în sesiunea Parlamentului găgăuz, decizia nominalizată se explică prin situația social-politică ce s-a creat în zonă. În document se menționează: "Comisia mixtă a Guvernului Moldovei a adoptat în mod unilateral decizii care împiedicau realizarea deplină a hotărîrii privind punerea în aplicare a legii despre statutul juridic special al Găgăuz-Eri. În legătură cu aceasta, conducerii Moldovei i-a fost adresată o declarație-protest din partea membrilor părții găgăuze în comisia mixtă". În paralel, Parlamentul găgăuz a adoptat decizia de a desfășura alegeri pentru organele administrației publice a Găgăuz-Eri, numai după alegerea bașcanului, conducătorul, și a Adunării Populare a Găgăuz-Eri. Un reprezentant al administrației de la Comrat a făcut cunoscut reporterului INFOTAG că aceste alegeri ar putea avea loc cel mai devreme la mijlocul lunii mai. În legătură cu aceasta, organul puterii legislative al autoproclamatei Republici Găgăuze a adresat Parlamentului Moldovei rugămintea de a prelungi împuternicirile organelor locale ale administrației publice pe teritoriul Găgăuz-Eri pînă la desfășurarea alegerilor și de a aduce în concordanță legea alegerilor locale pentru administrația publică a Moldovei cu legea privind statutul juridic special al Găgăuz-Eri.

Scandalul nominalizărilor de la TVR degenerează

■ salariații cer respectarea nominalizărilor făcute la scrutinul din 25 iulie 1994

La 25 iulie 1994, în urma unui scrutin desfășurat printre salariații Societății Române de Televiziune au fost desemnați drept candidați la funcția de membri în Consiliul de Administrație următorii: ***Lucian Pintilie, Gabriel Liiceanu, Neculai Constantin Munteanu, Octavian Paler, Cristian Țopescu, Dionisie Șincan, Paul Șoloc*** și ***Dumitru Moroșanu.*** După analizarea listei, deși din partea salariaților rămăseseră N.C. Munteanu și Gabriel Liiceanu, comisia parlamentară pentru cultură l-a înlocuit pe acesta din urmă cu Paul Șoloc, deoarece nu a fost acceptat de partea proguvernamentală a comisiei.

În final, Paul Șoloc a fost desemnat pe 15 martie a.c. de comisiile de specialitate ale Parlamentului în funcția de membru al Consiliului de Administrație.

Considerînd decizia ca ilegală, ***Dumitru Iuga,*** președintele SLRTV, a intrat în greva foamei, iar în Televiziune, în ziua de 16 martie lucrul a fost întrerupt începînd cu ora 12,00. În aceeași zi, în incinta instituției din strada Pangrati a avut loc un miting al salariaților SLRTV.

Referindu-se la situația din Televiziune, ***Traian Andronic,*** vicepreședintele Sindicatului și purtător de cuvînt al lui Dumitru Iuga, a declarat postului Radio Europa Liberă că salariații cer să le fie respectată voința exprimată prin scrutinul din 25 iulie 1994, respectiv desemnarea drept candidați a domnilor Gabriel Liiceanu și N.C. Munteanu.

De asemenea, Traian Andronic a subliniat că ***"nu am avut nici un fel de contact cu administrația Televiziunii, pînă în momentul de față. În cazul în care nu va fi reluată negocierea parlamentară, salariații sînt deciși să continue și să generalizeze protestul".*** (Monica TOMA)

În urma ieșirii PAC și PL'93 din CDR

Condițiile de existență a Alianței Civic Liberale nu mai sînt îndeplinite

Ieșirea ***U.D.M.R., P.S.D.R., P.L.'93*** și ***P.A.C.*** din ***Convenția Democratică,*** desprinderea unor grupuri disidente din P.L.'93 și P.A.C. și intenția de unificare a unei părți a mișcării liberale în cadrul ***C.D.R.*** au creat în rîndurile electoratului o imagine confuză asupra situației actuale din cadrul acestei formațiuni politice. Referindu-se la autoexcluderea respectivelor partide datorită refuzului de a semna ***Protocolul adițional al C.D.R., Emil Constantinescu,*** președintele Convenției, a apreciat ca votul consensual (cu a căror eliminare nu au fost de acord U.D.M.R., P.S.D.R., P.L.'93 și P.A.C.) duce la organisme inoperante nu numai pe plan național, ci și internațional, și a subliniat următoarele: ***"Votul consensual a blocat doi ani activitatea Convenției și nu datorită unor deosebiri ideologice sau apărării intereselor de partide, ci, de multe ori, datorită mofturilor unor lideri ai partidelor respective".*** În cadrul interviului acordat pe 16 martie postului Radio Europa Liberă, Emil Constantinescu a atras atenția asupra faptului că, într-o campanie electorală, ***creșterea rolului asociațiilor apolitice*** (care, acum, sînt majoritare în C.D.R.) ***nu slăbește niciodată forța unei alianțe electorale.***

În ceea ce privește structura viitoare a C.D.R., Emil Constantinescu a precizat că vor exista mai mulți poli de forță: ***"Se vor reconstitui cele două mari partide istorice, P.N.Ț. și P.N.L., care vor fi pilonii Convenției, alături de care se va construi un pol ecologist și bineînțeles, polul asociațiilor civice".*** În concluzie, C.D.R. este hotărîtă să se prezinte ca o formațiune unită, cu un mesaj clar și acțiuni nu numai în planul parlamentar și în cel al administrației publice locale, ci și la nivelul organizațiilor locale: ***"C.D.R. este pregătită acum să cîștige puterea și, mai ales, să gestioneze puterea, cu o echipă de guvernare pe care o pregătim și pe care o vom face cunoscută din timp opiniei publice",*** a încheiat Emil Constantinescu, președintele Convenției. Totuși, ieșirea P.L.'93 și P.A.C. din C.D.R., și respectiv rămînerea ***P.N.L.-C.D.*** și ***P.N.L.-Quintus,*** sînt apreciate de ***Horia Rusu,*** președintele P.L.'93, ca incompatibile cu menținerea ***Alianței Civic-Liberale.*** Aceasta deoarece, în articolul 2 al Protocolului A.C.L. se prevede că Alianța va funcționa numai în cadrul C.D.R. Situația creată a fost interpretată de Horia Rusu astfel: ***"Refugierea P.N.L.-C.D. și P.N.L. în noua Convenție Democratică ridică semne de întrebare asupra voinței reale a acestora de a coagula toate forțele liberale. P.N.L. consideră că această alianță nu mai poate funcționa, avînd în vedere că două partide sînt în interiorul C.D.R. și două nu".*** Deoarece condițiile statutare pentru existența, în continuare, a A.C.L. nu mai sînt îndeplinite, urmează ca pe data de 31 mai a.c. să aibă loc constituirea P.N.L. **(Monica TOMA)**

Horia Rusu consideră că rămînerea în CDR a PNL-CD și PNL ridică semne de întrebare asupra dorinței acestora de unificare.

MAD
DISTRIBUTOR
Distribuitor al întregii game de produse cosmetice
Miraj
șampon, apă de colonie, vopsea de păr, dizolvant, creme, loțiune după ras, pastă de dinți, pastă de ras
Distribuitor al întregii game de ciorapi damă
MONDEX - Sibiu
Unic distribuitor al firmelor
CISEROM - Sebeș & AGNITEX - Agnila
șosete de toate mărimile pentru copii, dame, bărbați, căciuli, fulare, etc.
Str. Împăcării 2A, bl. 907, tel. 032/22.18.36
(Nicolina 1, la baza pasarelei înspre CUG)

INCREDIBIL
DAR ADEVĂRAT!
S.C. ARIO S.R.L.
vă oferă la cele mai mici prețuri:
■ stofe pentru mobilă - 9.500 - 12.000 lei/m.l.
■ perdele simple și jacard - 1.700 - 8.700 lei/m.l.
■ fețe de masă Pașcani - 8.400-12.000 lei/buc.
■ fețe de plapumă - 7.000 - 10.000 lei/m.l.
■ țesături decorative - 9.500-10.900 lei/m.l..
■ covoare și carpete persane de Siret, Alba-Iulia - 25.500 - 63.000 lei/mp
■ mochete și covoare sintetice Beclean și Sibiu - 7.800 - 16.000 lei/mp
■ confecții din blană naturală pentru femei și bărbați produse la FAVIOR ORĂȘTIE - 120.000-670.000 lei
■ încălțăminte pentru bărbați, femei, copii
În magazinul nostru se pot festona covoare!
Str. Păcurari nr. 142, telefon 163928
Program: luni 10-20; marți-vineri 8-20; sîmbătă 8-14.

TV EUROPA NOVA canal 54
Duminică, 19 martie, ora 17,00
Carusel
Eternul feminin (II)
Invitați: Doina Ciubotaru, Viviana Vlasov
Realizator: Irina Stratulat

TV EUROPA NOVA canal 54
Sîmbătă, 18 martie, ora 17,00
TERRA
America lui Mark Twain (IV)
Țara de pe malul Nilului (IV)
Ceramica (I)

SOCIETATEA NAȚIONALĂ A CĂILOR FERATE ROMÂNE
Regionala Căi Ferate Iași oferă la cele mai avantajoase tarife, ***transport combinat auto - cale ferată - auto, în transcontainere, de la furnizor la destinatar, inclusiv încărcatul - descărcatul mărfurilor.***
Garantăm transport rapid și sigur pe teritoriul României în maximum 36 ore.
Relații suplimentare la Divizia Comercială Marfă, telefon 032/**112090**, interior 2192, fax 032/142985.

SAFI SA
SOCIETATEA DE ASIST... Ă FINANCIARĂ ȘI IN... FINANCIAL SER... D INVESTMENT C... Y
Sunați acum la 117596
FONDUL MUTUAL AL OAMENILOR DE AFACERI
Datele la zi valabile începînd de **LUNI, 20 martie 1995.**
Număr C.I. în circulație: **tip A 183.504**
tip B 273.499
Activul net: **93.447,0 milioane lei**
Valoarea la zi a Certificatelor de Investitor (C.I.):
tip **A: 371.000 lei** (Valoarea precedentă 363.000 lei)
tip **B: 92.750 lei** (Valoarea precedentă 90.750 lei)
Puteți cumpăra certificate de investitor, zilnic, între orele 9,00 - 18,00 (sîmbătă, duminică închis), de la **Biroul SAFI:**
Casa Modei (mezanin) Telefon 117596
Biroul SAFI Iași practică cel mai mic comision

SAFI SA
SOCIETATEA DE ASISTENȚĂ FINANCIARĂ ȘI INVESTIȚII
FINANCIAL SERVICES AND INVESTMENT COMPANY
? FONDUL PRIVAT DE ACUMULARE ȘI PENSII SAFI ?
De ce este mai avantajoasă constituirea unui FOND PRIVAT DE ACUMULARE ȘI PENSII SAFI (FPAP-SAFI), decît depunerea într-un cont bancar sau la C.E.C.?
Răspuns:
• *Spre deosebire de altă modalitate de economisire, FONDUL PRIVAT DE ACUMULARE ȘI PENSII SAFI vă oferă următoarele avantaje:*
-în primul rînd rata de capitalizare a fondului este mai mare decît rata dobînzilor acordate de către bănci;
-constituirea unui FPAP-SAFI începe o dată cu prima depunere a contribuției periodice, sumă ce poate fi mult mai mică decît suma minimă necesară pentru depozitele bancare.
Astfel, FONDUL PRIVAT DE ACUMULARE ȘI PENSII devine accesibil și persoanelor care nu dispun de o sumă mai mare de bani la un moment dat, dar pot economisi în mod constant sume mai mici (sau mai mari).
Biroul SAFI Iași - Casa Modei (mezanin)
Relații la telefon 032/211727

EDITORIAL

Psihoza atentatelor cu bombe

Cristian RACU

Atentatul de la Suceava a marcat un precedent periculos pentru viaţa publică din România - ameninţarea cu plasarea unor încărcături explozive în clădiri de importanţă din centrele urbane. Astfel încercarea de răzbunare a unei soţii a devenit o problemă care tulbură liniştea poliţiştilor şi specialiştilor în materiale explozive, întrucît ei se aşteaptă ca în orice moment să se poată întîlni cu un asemenea caz care se poate dovedi în orice clipă a fi periculos pentru liniştea cetăţenilor. Există însă şi cealaltă faţetă a problemei, în care diverse persoane pot găsi în acest mod de blocare a activităţii instituţiilor vizate o portiţă de scăpare pentru ducerea la îndeplinire a unor obligaţii mai mult sau mai puţin importante cum ar fi: amînarea unor procese ori a unor curse de avion care pot duce la anularea încheierii unor afaceri importante sau, de ce nu, atunci cînd elevii nu mai doresc să chiulească oficial de la şcoală pot proceda precum colegii lor de la liceele din Bucureşti sau Craiova, chemînd Poliţia pentru o ipotetică încărcătură explozivă.

Sindromul acesta are în primul rînd o latură reală, pe care a ţinut să o sublinieze chiar ministrul de Interne, Doru Ioan Tărăcilă, ce ar viza recrudescenţa violenţei, înregistrată în general pe plan mondial, întreţinută în special de grupuri de fanatici care, rămaşi aproape fără nici un sprijin ideologic (comunismul de tip european a fost îngropat chiar şi în Rusia, ţara sa de origine, iar lupta mondială a arabilor contra evreilor sau a naţiunilor occidentale pare a-şi fi terminat arsenalul ideologic întrucît s-a dovedit că cele două tabere pot negocia la masa tratativelor), încearcă acum să realizeze atentate mai mult de dragul atentatelor. Sigur, la noi nu poate fi vorba de o adevărată organizaţie teroristă, dar există deja mai multe organizaţii, de tipul rakeţilor, care folosesc teritoriul României drept cîmp de acţiune. În plus, poate fi vorba de penetrarea reţelelor de traficanţi de droguri sau falsificatori de valută care îşi reglează conturile între ei în mod mai mult decît violent. Aceste premise nu sînt deloc îmbucurătoare, mai ales dacă privim lucrurile în mod realist şi menţionăm că pînă acum organele abilitate din România nu s-au confruntat cu bombe artizanale, droguri ori cu crima organizată. Mulţi ar declara că a existat totuşi o lege privind regimul armelor şi muniţiilor ce era destul de restrictivă şi că, mai nou, această lege a fost înăsprită de către Senat, însă de multe ori realitatea învinge teoria. În fostele ţări comuniste, deci inclusiv în România, procurarea unei arme de foc ori a unei grenade sau a unui pachet de explozibil echivalează doar cu drumul pînă la renumitul bazar populat cu "turişti" din fosta Uniune Sovietică.

De cealaltă parte stă problema micilor glumiţe înscenate Poliţiei şi lucrătorilor acesteia ori unor funcţionari din instituţiile publice. Aceste mici glumiţe pot conduce însă la o banalizare a problemei atentatelor cu bombe şi la o tratare superficială a viitoarelor cazuri similare, fapt ce poate avea consecinţe serioase prin producerea de pagube materiale importante ori, în cel mai rău caz, prin ajungerea la drame cu numeroşi morţi şi răniţi. Bineînţeles că nimeni nu doreşte aşa ceva, dar jocul acesta cu copilul care strigă mereu "Lupul!" doar pentru a se distra pe seama celorlalţi se poate termina destul de curînd în mod tragic.

Această psihoză generalizată ar putea fi însă stopată destul de rapid dacă cei abilitaţi ar reuşi să îndeplinească doar legile pe care le-a votat Parlamentul în privinţa protecţiei instituţiilor publice cu acelaşi zel cu care se aplică şi legea privind protecţia parlamentarilor. Astfel s-ar rezolva situaţia aeroporturilor, judecătoriilor, prefecturilor ori ale sediilor parchetelor. Ar mai rămîne problema traficului cu armament şi materiale explozive. Aceasta, însă, se va putea rezolva doar atunci cînd se va putea institui un control eficient la toate punctele de intrare în ţară şi cînd va exista un control al produselor comercializate de către "turiştii" ex-sovietici prin popularele bazare. ■

CAFEAUA DE DIMINEAŢĂ

Ion Morţun - Omul cu mîrţoaga

Aurel LEON

- "Eu, bre, am suferit mult în viaţă, şi dacă, oarecum, am biruit e pentru că am o mare doză de oportunism. Teatrul l-am gustat de la galerie şi sufeream mult cînd în vechile melodrame răul izbîndea. Vezi, eu ţineam cu Anna de Austria împotriva lui Richelieu. Şi după ce cobora cortina, plecam aiurit pe străzi şi căutam unde s-a com is vreo nedreptate ca s-o pot repara. Întotdeauna mîncam bătaie. De aceea, m-am decis să intru în teatru ca să capăt o sabie. Pe dracu! Mi-au dat roluri de popi înrăiţi, beţivi şi umili care strigau mereu cu nasul în colbul şleahului: «Să trăieşti, Măria Ta!»".

Îl privesc atent şi mă întreb dacă vorbeşte serios ori în sinea lui rîde. De altfel, chiar şi cînd rîde maimuţa asta de om parcă plînge. Teribilă faţă de actor!

- Tare am regretat că m-am făcut actor. Dovadă că m-am lăsat de cîteva ori de teatru. Idealul meu era să fiu funcţionar: un domn cult, ghete de lac, baston cu mîner de argint... Dar mi-am dat seama din şcoală, unde am muncit ca să rămîn aproape în fiecare an repetent, că nu voi putea ajunge funcţionar. Şi atunci am găsit eu că-s predestinat să fac frumos în public. Azi, dacă mă gîndesc, mi-ar fi plăcut să fiu medic veterinar. Să îngrijesc animalele, să am un spital pentru ele. Dar pentru asta trebuia să învăţ carte, şi mie cartea... Of! bre, că mult am fost leneş şi tare mult m-a hărnicit viaţa!

Are un glas răguşit şi fiindcă accentuează atît de neaoş moldoveneşte cuvintele, mă întreb cum a putut face carieră strălucită la Bucureşti un asemenea actor.

Morţunii sînt o familie mare, cu ramificaţii la Iaşi, la Fălticeni, la Roman. Ion se poate considera romaşcan. O mînă de om. Pirpiriu, iar cît priveşte mutra, vorba lui: "Eu, bre, nu-s cu două feţe, ca alţii. Cu mutra asta atît ar mai lipsi, s-o am în dublu. Cică americanii urmează cursuri de... expresivitate primitivă. Să poftească la mine să vadă aşa ceva".

L-am abordat pentru prima dată pe cînd plimba mîrţoaga lui Ciprian prin ţară - un turneu triumfal. Pe noi, ziariştii, ne interesa polemica iscată de Tudor Arghezi care îl acuza pe Ciprian de furt literar, pretinzînd că "Omul cu mîrţoaga" e a lui Urmuz.

La prima impresie arăta ca un om suferind, necăjit de parcă i se înecaseră corăbiile, un fel de negustor falit, mai ales alături de G. Ciprian: masiv, încruntat şi cu păr ţepos ca un boxeur la pensie. Dar era destul ca Morţun să dezlege sacul pentru ca Ciprian să schimbe direcţia ridurilor de pe obraz, rotunjindu-le în rîs gîlgîit. Piesa se reprezentase în 1930 şi la Berlin, iar la repetiţii luase parte şi Ciprian. Cum nu ştia altceva decît "noch einmal", expresie auzită la berărie, după relatarea lui Morţun, îi pisase tot timpul pe nemţi la repetiţie cu "noch einmal" pînă ce regizorul, leşinat să tot repete aceeaşi scenă, l-a întrebat ce nu-i place. Îmi place, a spus Ciprian, dar asta e tot ce ştiu nemţeşte. Drept care, la banchetul dat de autor după premieră, trupa s-a pus pe "noch einmal" şi a tot repetat băutura pînă i-au... lichefiat toate tantiemele mîrţoagei.

- Ştii, povesteşte Morţun, că Nea Nae, fost bibliotecar la Teatrul Naţional din Bucureşti, şi-a scris singur pe cruce: "Trecătorule, după ce am fost la Paris, Viena şi Londra, m-am oprit aici. Ceau - Nea Nae". Ciprian o să-şi scrie: "După ce am fost jucat la Berlin şi la Gheboaia am ajuns aici - Noch einmal". Bineînţeles, Gheboaia e aşa, ca simbol, între noi, actorii, cînd povestim păţanii din turnee. De pildă eu, cu mutra aiasta, de mă întreabă frizerul de fiecare dată la bărbierit: "supără"? şi eu zic "nu, merge uns, dar aşa-s eu, încreţit din naştere", jucam o comedioară la... Gheboaia. În primul rînd din faţă şedeau autorităţile şi cel mai cu moţ - şeful de post. Lumea rîdea. Jandarmul îi ţîstuieşte: "Ce vă hliziţi, nu vedeţi că-l supăraţi pe domnu-artist? Gura, mocles!". Şi s-a dus tot hazul sălii. În pauză, îl chem şi-i explic că aşa-s eu, de felul meu, posac, şi să-i lase pe oameni să rîdă dacă le vine, doar de asta au dat gologanii. În actul doi mi se întîmplau nişte necazuri, o prindeam pe nevastă-mea cu altul. Sala - mormînt. Şi şeful de colo: "Rîdeţi, mă, ce staţi de lemn-Tănase, să-l mai înveselim pe domnu' actor, săracul!".

În adevăr, era greu să-l înveseleşti pe Morţun, el şi cînd rîdea parcă avea colici, scotea un fel de schelălăit, avea gîtul ştirit - mai mult plîngea. În schimb, îi înveselea pe ceilalţi ca nimeni altul.

*

Morţun se ajunsese, era boier, avea vilă pe strada Agricultori. El îi zicea "căsoaie", ca s-o deosebească de fosta locuinţă, de pe Berzei.

- Spune, bre, ce-mi trebuia mie aşa o hardughie? Lîngă dînsa eu îs şi mai pirpiriu şi mai strîmb. Vorba lui Herşcu de la mine, din tîrg, a cărui nevastă avea o boală de şale şi era, săraca, paranteză: "Raşelică, ia stai tu dreaptă, să vadă domnu-doctor cît eşti de strîmbă!"

Pensionarul Ion Morţun, cel care primise botezul scenei la Iaşi, la început de veac, jucînd roluri de umili care strigau mereu cu nasul în colbul drumului: "Să trăieşti, Măria Ta!", era fericit. Fiica lui se căsătorise cu compozitorul Ionel Fernic, idolul Bucureştiului, a cărui melodie, "Nunuţa, numai tu", era fredonată de toţi îndrăgostiţii.

După sărbătorirea din capitală, Morţun ţinuse să fie sărbătorit şi la Iaşi. A plîns ca un copil. Trecuseră trei decenii de cînd "omul cu mîrţoaga" se adresa conducerii Naţionalului ieşean astfel: "Subsemnatul Ion Morţun, neavînd nici un rol în stagiunea 1905-1906, rog să se pună «Năpasta», ca să-l joc pe Ion". Ion să-l joace pe Ion, ca să aibă şi el un rol ca lumea!

- Se observă că vă simţiţi bine la Iaşi, maestre.

- Te cred, bre, aici am prins gust de minciuna teatrului. Cînd l-am jucat pe Zeilig Şor din "Manasse", am pus în el tot ce-am adunat din Tîrgu-Cucului, pe unde mă ţineam de Gheorghe Cîrje la "Şapte gîşte potcovite". El îmi zicea, aşa cum i-am spus eu acum lui Ramadan: "Observă, că de data asta ai ochi, şi ţine minte, că de asta eşti actor. Minciuna noastră îi peticită cu adevăruri furate din viaţă - adică e măcar pe jumătate adevărată". Gheorghe Cîrje avea pentru fiecare treabă cîte o vorbă de duh. I-am văzut aici în "Potach şi Perlmutter" pe Ramadan şi Moruzan discutînd afaceri, şi mi-am amintit lecţia lui Cîrje privind gestica: "Doi evrei cad din barcă, nici unul nu ştie să înoate, dar se iau la ceartă şi, tot certîndu-se, ajung la mal". Păcat că el a rămas mai vestit prin farse decît prin roluri. O dată i s-a înfundat. Marele Nottara făcea un turneu cu noi, actorii de la Iaşi, printre care şi Cîrje. Jucam "Hoţii" şi "Hamlet". Cîrje îl înnebunise pe Nottara cu şotiile. La Sulina pentru "Hoţii" am luat figuranţi ostaşi marinari. Nottara era Franz, Cîrje - Karl. În scena în care Karl e legat de un copac, după ce arunca armele, Nottara a aranjat cu un marinar:

- Îţi dau doi lei dacă te duci la el cu o trestie şi-i spui: mare actor sînteţi, domnule Cîrje, daţi-mi voie să vă iau măsură de statuie. O punem lîngă far. Bietul Cîrje, crucificat, nu putea face nici o mişcare, urmărea doar cum îl măsura şi nu mai termina cu "grozav aţi fost", în timp ce Franz, ca un frate bun ce era, supraveghea operaţia din culise, iar sala era pe jos de rîs.

*

Şi a venit, în vara lui 1938, marea lovitură. Ionel Fernic, as al aviaţiei, pilot şi paraşutist, distins cu "Virtutea aeronautică", a ars într-un avion de pasageri, prăbuşit în munţii Bucovinei - un avion condus de alţii. S-a pus acolo, într-o poiană cu stejari arşi de incendiu, o cruce albă de mesteacăn, după numele melodiei pe care Ionel Fernic o compusese la 17 ani.

Despre ce a urmat în casa din Agricultori nu mai scriu. Doar atît: Ion Morţun n-a mai trăit nici doi ani. ■

SUB SEMNUL LUI IONA

Ne trebuie un Maglavit?

Radu PĂRPĂUŢĂ

În ultima vreme, cînd ţara se află sub fericita ocîrmuire a şomajului, a corupţiei, a minerilor şi a lui Ion Iliescu, profeţii de tot soiul s-au înmulţit ca ciupercile după ploaie. Ba apare un tămăduitor miraculos, ba o maică avînd viziuni, ba alţii asemenea. Este vremea cea mai prielnică profeţilor: grija zilei de mîine, lipsurile de tot felul fac pe mulţi să se arunce în gol, la orice întîlnesc în cale.

Personal, n-am încredere în acest fenomen. Cred în continuare că trăirea religioasă e o taină a omului cu el însuşi şi cu Dumnezeu.

Reflectînd la această temă, mi-am amintit povestea lui Petrache Lupu de la Maglavit. O povestesc mai jos pe scurt, fiindcă mi se pare revelatoare pentru acest fenomen.

Cînd, în vara lui 1935, Petrache Lupu, cioban din Maglavit, plasa Calafat, a alergat la popă să-i spună viziunea sa, nimeni n-ar fi crezut ce amploare va lua întîmplarea. Gîfîind şi bîlbîindu-se, Lupu îi povesti popii că a venit la el Moşul ca un abur alb, cu barba mare şi i-a spus: "Du-te, spune oamenilor să se înţeleagă între ei. Toţi sîntem fraţi. Nu vă învrăjbiţi!"

Popa era sărac, ca şi sătenii. Şi-o fi făcut vreun calcul? Cine ştie? Oricum, pe 20 iunie, Petrache Lupu a văzut Moşul, pe 21 iunie au dat năvală la Maglavit corespondenţii ziarelor bucureştene. Astfel, Petrache Lupu a intrat pe mîna presei de mare tiraj. Să-i fi chemat popa pe ziarişti? Era sărăcie de subiecte de senzaţie. Minunea de la Maglavit putea ţine locul unei crime sau unui război. Aşa că ziarele scriu, nu se încurcă. Iată ce scria un ziar bucureştean:

"Petrache Lupu (...) e tuns mărunt, are capul osos şi privirea blîndă. În privirea lui e melancolie şi e suferinţă. E candoare şi zburdălnicie de ied. Cînd încruntă sprîncenele, teşind arcadele, ochii lui negri devin ca bălţile din jur. Ca şi ele, nu reflectă decît cerul, pădurea, turma, zborul păsărilor. Au culoarea singurătăţii. Şi tristeţea ei. Şi acea linişte de fîntînă părăsită ce se despoaie în unde metalice cînd arunci o pietricică".

Citatele ar putea continua şi sînt caracteristice pentru "a patra putere în stat" (o anumită parte a ei, rectificăm).

Bineînţeles, aţi priceput, Moşul este Dumnezeu. Dar cine este Petrache Lupu cu adevărat. Ziarele n-au avut curiozitatea să afle mai mult. Cu toate că se vedea: Petrache era bîlbîit şi pe trei sferturi surd. Fusese amînat la recrutare pentru otită medie supurată. În 1930, la revizuire a fost amînat pentru debilitate mintală. În 1931 a fost scos definitiv din evidenţa armatei pentru că era "impropriu serviciului militar pentru surdomutism provenit din sifilis ereditar".

Sifiliticii terţiari, spun medicii, au adesea viziuni. Dar n-au contat aceste fapte. În cîteva zile, Maglavitul a devenit o speranţă a României. Care olog, care handicapat, care văduvă, care fată bătrînă, care contabil hoţ, nu-şi pune speranţa în minuni? Dar mulţimile de şomeri, de gurăcască, de isterici şi isterice? Petrache Lupu a început a vindeca. Banii curgeau gîrlă. Numai de Sf. Ilie, în 20 iulie, s-au adunat la Maglavit 100.000 de persoane. Satul prospera, popa şi el. La Petrache Lupu veneau înalte feţe bisericeşti. Era consultat în conflictele din sînul bisericii. Se agitau "stiliştii". Petrache căpătase "coraj", cum spunea, şi spunea că Moşul i-a spus că omenirea s-a învechit în rele şi atunci biserica a venit cu stilul nou pentru înnoirea sufletelor creştinilor.

Şi regele Carol al II-lea avea nevoie de Petrache. Dictatura lui de operetă nu prindea rădăcini nicicum. Acum Petrache purta pe cap o beretă militară, cu insigna regală înfiptă peste o rozetă tricoloră şi îndemna oamenii să nu se mai certe între ei. Aşa a poruncit Moşul.

Interese mari şi mici, nevoi şi dureri, păcate omeneşti au făcut din Petrache Lupu un ales nemeritat. Dar alesul nu a adus fericirea oamenilor. ■

UNGHIUL DE TRAGERE

Prima filă din cartea istoriei

Val CONDURACHE

Războiul din Cecenia a urmat aproape acelaşi scenariu cu războiul din Gruzia. Spre deosebire de gruzini, cecenii aveau o "mafie" comercială care înspăimîntase Rusia încă din 1990, dacă vă mai aduceţi aminte, iar acolo unde e forţă economică, este (sau ar putea să fie) şi forţă militară. În al doilea rînd, cu toată mîndria care-i făcuse cunoscuţi încă din anii comunismului, gruzinii nu arătaseră, de-a lungul istoriei, pofta de independenţă a cecenilor. De aceea, războiul ruso-cecen ameninţa să se transforme într-un Afganistan mai costisitor în timp şi în bani decît Afganistanul.

Încerc, acum, să refac filmul evenimentelor din Cecenia. Micuţa republică din Federaţia Rusă îşi proclamă independenţa. Preocupată de republicile mari ale fostei URSS, unde puterea de la Kremlin avea instalate baze nucleare, Rusia pare indiferentă la capriciile unui lider separatist, stăpîn peste doar două milioane de suflete. Moscova nu pare îngrijorată, dar este. Descompunerea imperiului poate, oricînd, antrena şi-o descompunere a Federaţiei Ruse. Fronturile sînt prea multe ca o ţară să poată lupta, cu o armată dezafectată în Estul Europei şi dezamăgită de minciuna de mare putere pe care a trăit-o, de la Vladivostok şi pînă la Ţările Baltice. Generalul Lebed se agită, cu armata a XIV-a, în Transnistria, iar în Caucaz apare, în sprijinul opoziţiei ruse, Rasbulatov, adversarul lui Elţîn. Din cîte ştie Europa democrată, opoziţia este minoritară. Iar minoritatea rusă din Cecenia se revoltă împotriva majorităţii cecene, în virtutea unor drepturi greu de determinat, dar existente în dreptul internaţional.

Trecem peste cîteva etape "istorice", consumate doar în cîteva luni. Moscova decide să facă ordine în Cecenia cu tancurile. Primele imagini televizate îngrozesc Europa. La Groznîi, capitala micuţei republici, se trage cu tunul în clădirea Parlamentului şi în civili. Comunitatea internaţională mai crede că Elţîn nu are nici un amestec în toată povestea asta, dar ruşii de pretutindeni reacţionează violent la intervenţia armatei ruse: Rusia nu mai are nevoie de un nou Afganistan, susţine şi Duma, iar cota de popularitate a preşedintelui Elţîn este aproape sub nivelul mării. Hasbulatov dispare ca prin farmec de pe scena politică a Caucazului. Rămîn doar tancurile, care rad oraşul de pe suprafaţa pămîntului. Posturile de televiziune internaţionale vorbesc de eroismul poporului cecen, iar politicienii îşi pun speranţe nu în dreptul internaţional, care ar putea obliga Rusia să renunţe la intenţiile expansioniste, ci în poporul cecen, care ar putea îngenunchia Federaţia Rusă, prin ameninţările că războiul se va muta de la Groznîi în marile oraşe din Rusia.

Vestita mafie cecenă nu mişcă, însă, nici un deget. Ea e mafie economică, nu şi politică. Cine ştie cu ce mafie din Rusia colaborează mafia economică cecenă! Războiul nu se mută de la Groznîi aiurea, focul nu se răspîndeşte în Rusia, nici nu are cum. Totul e scris dinainte: Dudaev va sfîrşi trădat, precum Gamsahurdia, iar rămăşiţele lui vor fi împrăştiate de vînt. Mediile de informare nici nu mai pomenesc de vreo majoritate şi de-o minoritate. Comunicatele care se referă la Groznîi amintesc de "forţele separatiste" din Cecenia, care au abandonat, aproape în totalitate, capitala. Cum sună asta: "forţele separatiste?" Care sînt celelalte forţe care li se opun, la Groznîi? Mai poate fi vorba de o mişcare naţională? Răspunsul e unul singur: nu. Problema Ceceniei, care părea să agite comunitatea internaţională, e, de fapt, o problemă internă, a Rusiei. Cecenia nici măcar nu este o republică în cadrul Federaţiei Ruse, ci o regiune, unde un lider "separatist", "inconştient", a ridicat o minoritate infimă împotriva majorităţii. Aşa s-a scris prima filă din cartea istoriei moderne a Ceceniei. ■

CRONICA TEATRALĂ

Triumful actorilor

Dorin POPA

Recenta premieră de la Teatrul Naţional din Iaşi cu piesa ***"Nu muriţi din întîmplare"*** de Ion Băieşu este, cu adevărat, un triumf total al actorilor. De ce? Pentru că, pe lîngă jocul extraordinar de pe scenă, regia este semnată tot de un actor component al marii trupe ieşene de acum, mult dăruitul Ion Sapdaru. Triumful actorilor ieşeni este cu atît mai evident - şi mai demn de admiraţie! - cu cît, iată, piesa aceasta a lui Ion Băieşu este destul de modestă, de, cum să spun, "subţirică". Băieşu debutează post-mortem la Iaşi cu "Nu muriţi din întîmplare", datorită acestui spiriduş doldora de talent care este Sapdaru. Ion Sapdaru, văzînd că Teatrul Naţional "V. Alecsandri" suferă enorm de pe urma anchilozei manageriale, ia pe cont propriu un spectacol care se anunţa plin de riscuri. Nimeni, în ţară, nu a îndrăznit să monteze piesa aceasta inedită a lui Băieşu, nici un regizor. Iată că îndrăzneşte, la Iaşi, un actor! Sapdaru s-a hotărît să-i facă să joace pe colegii săi, dacă el tot nu are şansa unor roluri pe care le-ar merita din plin. Acest actor este - în doar doi ani - la a treia partitură regizorală, după ***"Lecţia"*** de E. Ionesco şi ***"Anecdote provinciale"*** de A. Vampilov. Numai că, dacă piesele regizate pînă acum de Sapdaru erau capodopere arhirecunoscute, "Nu muriţi din întîmplare" este o piesă modestă, slăbuţă chiar. Şi, cu toate acestea, pot să spun cu destulă siguranţă că recenta montare constituie, totuşi, vîrful de pînă acum, din scurta carieră regizorală a actorului ieşean/basarabean.

Iată o mare şi adevărată reuşită - dintr-o piesă mediocră se realizează, la Iaşi, un excelent spectacol. Se vede că s-a lucrat cu poftă, cu chef, că s-a dorit - şi s-a reuşit - să se dea cu tifla tuturor prejudecăţilor şi inerţiilor mentale care bîntuie prin Naţionalul ieşean. Nu mă apuc să povestesc, aici, subiectul piesei, pentru că sper ca ea să fie vizionată de cît mai mulţi ieşeni. Merită! Pot să spun doar că piesa nu are suficient umor, nu are suficient suspans ori suficient tragism. Sau, mai exact, nu avea, pentru că după ce ***"Nu muriţi din întîmplare"*** s-a întîlnit cu Sapdaru, Ada Gârţoman, Doina Deleanu, Monica Bordeianu, Radu Ghilaş, Florin Mircea, Daniel Busuioc, Constantin Puşcaşu şi Catinca Tudose, a căpătat, iată, şi umor, şi tragism! Putem spune că a fost o adevărată întîlnire, benefică pentru publicul spectator. Scenograful Nicolae Mihăilă a fost mai inspirat ca niciodată - şi el este un tînăr devenit, brusc, certitudine. Luminile, realizate de Aurel Anton, au în acest spectacol un rol cu totul special, iar ilustraţia muzicală, gîndită de Ion şi Lidia Teodoru, este cum nu se poate mai adecvată.

La premieră, Sala Mare a Teatrului Naţional din Iaşi a fost arhiplină. M-a bucurat prezenţa numeroasă a tinerilor şi reacţiile lor prompte la momentele de teatru înalt oferite. Tinerii au aplaudat cu generozitate şi, pot spune, cu profesionalism în punctele cele mai fierbinţi ale spectacolului.

Toată lumea a remarcat jocul inteligent, fin, plin de performanţe coregrafice al Doinei Deleanu. Doina Deleanu, aici, în această montare, face cu totul altceva decît ne obişnuise pînă acum. Este aproape incredibilă. Cred că, în cazul ei, ***este vorba de o nouă (re)lansare în carieră.***

Ada Gârţoman-Suhar devine din ce în ce mai personală. Ea se poate, într-adevăr, juca pe sine cu inteligenţă şi rafinament. Jocul Adei Gârţoman tinde să capete valenţe unice în teatrul românesc. Radu Ghilaş, de fapt, un debutant de 24 de ani, joacă rolul unui om de vreo 60 de ani, aflat într-un cărucior cu rotile, cu o naturaleţe şi o atenţie la nuanţe greu de imaginat înainte de această premieră. Radu Ghilaş este, cu această piesă, o certitudine. Aici, este aplaudat frenetic de un public doritor de teatru de calitate.

Catinca Tudose (Ofelia) pare a fi şi aici, ca şi în alte piese, liantul şi spiritul bun al trupei. Jocul ei este încîntător pe tot parcursul spectacolului. Ea este mereu prezentă pe scenă, de la început pînă la final, alături de Constantin Puşcaşu (Hamlet). Florin Mircea şi Monica Bordeianu sînt doi profesionişti pe care îi urmărim întotdeauna cu multă plăcere. Păcat că Monica Bordeianu apare pe scenă atît de rar, silueta ei distingîndu-se în întreaga lume actoricească românească. Daniel Busuioc, în rolul unui fotbalist nedus la biserică, a plăcut mult publicului spectator. Dansul lui cu Monica Bordeianu - Doamna cu coasa - este un moment de mare fineţe artistică, un moment pe care, probabil, Ion Sapdaru l-a imaginat într-o clipă de inspiraţie. Deci, în cîteva cuvinte, trupa de la Iaşi, condusă de actorul Ion Sapdaru, oferă un spectacol deosebit de plăcut - mult aplaudat - în absenţa regizorilor şi a managerilor teatrali. Cum spuneam, triumful actorilor este deplin, atît pe scenă, cît şi în culise. Ion Sapdaru merită, ca regizor, toate aplauzele, el punîndu-şi admirabil colegii în valoare. Să nu uităm, totuşi, că Sapdaru este şi un mare actor pe care-l aşteptăm, cu emoţie, la rampă! ■

MONITORUL JURIDIC

Răspunsuri la scrisori

■ Tulburarea de posesie

Harabagiu Maria, din sat Cozia, comuna Costuleni, județul Iași, ne scrieți că dețineți o suprafață de 0,36 ha arabil, în baza procesului-verbal de punere în posesie din 21.06.1994, întocmit de comisia de aplicare a fodului funciar al comunei și a adeverinței nr. 127/1991, suprafață situată în satul Nou-Cozia. Din acest lot, o suprafață de 0,18 ha v-a fost ocupată abuziv de vecinii: Străinu Ion - 8 ari și Drăgan Gh. - 10 ari. Ne adresați rugămintea să vă răspundem ce posibilități legale sînt pentru a recupera această suprafață ocupată în mod abuziv.

Răspuns: Conform prevederilor art. 220 din Codul Penal, ocuparea în întregime sau în parte, fără drept, prin desființarea sau strămutarea semnelor de hotar, a unui imobil aflat în posesia altuia, constituie infracțiunea de tulburare de posesie și se pedepsește cu închisoare de la o lună la 1 an sau cu amendă.

În cazul dvs., vă recomandăm să vă adresați cu o plîngere penală la Judecătoria Iași, împotriva vecinilor care v-au ocupat fără drept suprafața de teren de 0,18 ha.

■ Repartizarea cheltuielilor pentru energia termică în blocurile de locuințe

M.E. din Iași, str. Străpungerea Silvestru, ne scrieți despre necazurile ce le au unii locatari cu modul de calcul al cheltuielilor privind energia termică. Astfel, la asociația de care aparțineți, unii locatari au solicitat să li se excludă din calculul energiei termice, debaralele și holurile, situație acceptată de președintele asociației. Ne solicitați să vă răspundem care este baza legală ce trebuie avută în vedere la repartizarea energiei termice în blocurile de locuințe.

Răspuns: În conformitate cu Normele cu privire la reportarea pe deținătorii suprafețelor locative cu destinație de locuințe, aprobate prin Hot. nr. 30/1983, în vigoare, pct. 5, lit. "a", în cazul clădirilor cu destinație de locuință, pentru încălzirea încăperilor folosite în exclusivtate, precum, și a celor aflate în folosință comună (casa scării, culoare, spălătorii, uscătorii, holuri etc.), cheltuielile se determină proporțional cu suprafața locuibilă stabilită potrivit legii, indiferent dacă este dotată sau nu cu sisteme proprii de încălzire, precum și cu suprafața dependințelor dotate - prin construcții sau amenajări ulterioare - cu sisteme proprii de înzcălzire.

Pentru a lămuri situația creiată în blocul dvs. în problema ce ne-ați sesizat-o, este bine să luați legătura cu președintele asociației care are obligația de a vă prezenta normele la care m-am referit și a vă demonstra concret cum se respectă aceste reglementări legale.

În legătură cu cel de al doilea aspect sesizat, constînd în faptul că la conducerea asociației dvs. sînt persoane în vîrstă și bolnavi, cu care este greu să te înțelegi și ar trebui să lase locul unor persoane mai tinere, personal vă îndreptățesc acest punct de vedere. Și această problemă poate fi rezolvată de către locatarii asociației, cu ocazia adunării generale, cînd se pot face propuneri pentru înlocuirea personalului din conducerea asociației cu persoane tinere, de acțiune și discernămînt.

■ Regimul juridic al terenurilor

Viorica Tănase, din comuna Victoria, județul Iași. ne solicitați să vă răspundem dacă Legea nr. 263/1947, prin care au fost anulate actele de vînzare-cumpărare ale pămîntului efectuate în perioada foametei, mai este "valabilă".

Răspuns: Regimul juridic al fondului funciar, în prezent este reglementat de Legea nr. 18/1991, publicată în Monitorul Oficial nr. 37/20 februarie 1991. Considerăm că prevederile legii la care v-ați referit sînt căzuți în desuetudine.

■ Desfacerea căsătoriei prin acordul ambilor soți

Ileana M., din comuna Mogoșești, județul Iași, ne scrieți că sînteți căsătorită de șase luni. Nu ați conviețuit cu soțul decît două luni, după care soțul v-a părăsit. Din conviețuire nu au rezultat copii. Doriți să vă răspundem cum trebuie să procedați, sau ce cale legală există pentru a divorța, avînd în vedere că soțul nu se opune la desfacerea căsătoriei.

Răspuns: Conform recentelor modificări ale dispozițiilor art. 38 din Condul familiei, divorțul poate fi pronunțat și numai pe baza acordului ambilor soți, cu îndeplinirea următoarelor condiții: pînă la data cererii de divorț a trecut cel puțin un an de la data încheierii căsătoriei, și să nu existe copii minori rezultați din căsătorie.

În cazul dvs,m nu puteți solicita desfacerea căsătoriei prin acordul soților, întrucît nu îndepliniți una din condițiile prevăzute de lege și anume trecerea unui an de la data înceheierii căsătoriei. Vă recomand să mai aveți răbdare patru luni de zile și după această perioadă împreună cu soțul vă puteți adresa Judecătoriei solicitînd desfacerea căsătoriei.

■ Autorizarea funcționării unei unități "Tehnofarm"

E. Vulpe, din Pașcani, județul Iași, de profesie asistent farmacie, ne scrieți că doriți să vă înființați o unitate "Tehnofarm" și nu cunoașteți ce documentație să întocmiți și cui trebuie să vă adresați.

Răspuns: Recent au fost publicate Normele privind eliberarea autorizațiilor de funcționare a unităților farmaceutice, aprobate prin Ordinul Ministerului Sănătății nr. 2234/29.XII.1994. Aceste norme au fost precizate în Monitorul Oficial partea I, nr. 44/8 martoe 1995.

Din scrisoarea dvs, am reținut că aveți o vechime în profesie de asisten farmacie de 3 ani. În conformitate cu Normele la care m-am referit, asistenții de farmacie pot solicita autorizarea unei unități "Tehnofarm" numai dacă au o vechime minimă de 5 ani în activitate cu profil farmaceutic. Deci, din acest punct de vedere dvs. nu puteți obține autorizație de funcționare a unității "Tehnofarm" ce ați dori să o înființați.

Consilier juridic,
Mina LOZONSCHI

Notă: Consultații juridice: Marți - 16,30 - 17,30;

SUFLET DE ROCKER

Eveniment rock de excepție

Joi, 16 martie, la Sala Polivalentă din Iași a avut loc un extraordinar concert susținut de trei dintre cele mai importante trupe din România: **Compact, Holograf, Iris.** Concertul a fost organizat de firma Marlboro și este primul dintr-un turneu ce va cuprinde principalele orașe ale țării. Acest turneu a fost botezat **"Marlboro Music Spring Tour"** și a debutat la Iași, spre mîndria fanilor ieșeni ai rock-ului românesc de calitate.

Pentru că tot vorbim de organizatori, trebuie să-i felicităm pe aceștia pentru spectacolul (în adevăratul sens al cuvîntului) pe care l-au oferit ieșenilor.

Ne referim aici la efectele pirotehnice, lumini, sonorizare, toate contribuind la crearea unei amintiri de neuitat.

Concertul a fost deschis de **Compact,** care au prezentat piese noi, dar și compoziții arhicunoscute, adevărate hituri ale rock-ului autohton. Recitalul băieților de la Compact a cuprins în special piese lente, dar care au antrenat publicul, dovedind că și muzica rock, considerată a fi mai dură, are doza ei de sensibilitate. A urmat **Holograf,** altă legendă vie a rock-ului românesc. **Dan Bitman,** solistul vocal a dovedit și de această dată că este un show-man adevărat, încălzind publicul pînă la temperatura de fierbere și chiar mai mult. Dar l-a și răcorit cu o trompețică diabolică, al cărui sunet bestial a acoperit larma din sală.

În închidere... **Iris!** E de prisos să comentăm această a... nu mai știm cîta apariție a supergrupului Iris pe scena din Iași. Dar trebuie să-i mulțumim și pe această cale lui **Cristi Minculescu,** care a acceptat să intre în direct la **Radio Nord-Est** în cadrul emisiunii **"Noapte românească",** în ciuda oboselii acumulate după concert. Interviul a fost extraordinar, dezvăluind omul din spatele unei voci de excepție.

"Publicul a fost și de această dată de notă maximă", după cum ne-a declarat **Teo Peter** - Compact.

S-a simțit din plin faptul că a trecut multă vreme de cînd nu a mai avut loc un astfel de concert în Iași, dar și că organizarea are un cuvînt greu de spus. Apropo de organizare, publicul a fost servit cu țigări **Marlboro** la intrarea în sală. Să sperăm că viitorul concert va fi organizat de firma Honda.

Mulțumim organizatorilor, mulțumim trupelor și îi invităm pe la noi cît de curînd! Îi vom primi cu aceeași căldură de fiecare dată.

Viață lungă rock-ului!
(N.C.)

DIN TELEFOANELE, SCRISORILE ȘI AUDIENȚELE ZILEI

Responsabilitatea asupra informațiilor publicate la rubricile "Din scrisorile , telefoanele și audiențele zilei" și "Ultimul vagon poștal" revine reclamanților. Scopul acestor două rubrici este de a asigura un dialog între cititori și reprezentanții principalelor instituții publice. Semnatarii scrisorilor sînt rugați să folosească un limbaj decent și să nu facă acuzații nejustificate.

■ *Unde s-a împotmolit dosarul?*

Pensionarul Mircea Baciu, din Iași, strada Sfîntul Lazăr 3, blocul Ghica Vodă 1-A este proprietarul unui teren situat în strada Bărboi 21, neocupat de construcții (pe acest teren a funcționat depozitul pentru mașinile aduse de I.D.M.S. pînă în anul 1988), pentru care a făcut cerere de restituire, în termen legal. I s-au întocmit formele necesare de către Serviciul de Amenajarea Teritoriului din cadrul Primăriei și așteaptă și în prezent actul de punere în posesie. "Este posibil să aștepte aprobarea Consiliului Municipal, dar din decembrie 1994 pînă în prezent nu a ajuns încă pe masa de lucru?" se întreabă Mircea Baciu.

■ *Abonamente la "Monitorul"*

Ne-a telefonat cititoarea *Maria Rusu, din Podu Iloaiei,* să ne semnaleze că, deși are abonament la ziarul "Monitorul", vineri, 17 martie, nu l-a primit, iar poștașul a motivat că ziarul nu a ajuns la poștă. Motivul nu este cel adevărat, după cum am primit asigurări de la Direcția Județeană PTTR. Maria Rusu ne mai sugerează să facem cunoscut prețul abonamentului lunar, deoarece acesta variază de la un trimestru la altul. Îi îndeplinim dorința, în speranța că știrea va interesa și pe alți cititori: pe trimestrul al II-lea valoare abonamentului lunar va fi de 6500 lei.

■ *Preselecție pentru un cor de copii*

Palatul Copiilor și Elevilor din Iași, bulevardul Copou 2, anunță organizarea unui concurs de selecție pentru corul de copii Mini Vox.

Se pot prezenta elevi între 7 și 12 ani, avînd aptitudini muzicale, în zilele de sîmbătă și duminică ale lunii martie, între orele 9,00-11,00.

■ *Greșeli regretabile*

Inginer Kaiserman Pincu, președintele Comunității evreilor Iași, ne-a sesizat faptul că în textul apărut în numărul de ieri, la rubrica "Oamenii cetății", s-au strecurat cîteva greșeli de tehnoredactare, care ar putea să dea naștere la interpretări eronate. În loc de "aleea eroilor evrei" a apărut "aleea evreilor evrei" și în loc de "Războiul pentru întregirea României" a apărut "Războiul pentru îngrijirea României". Ne cerem scuze pentru astfel de greșeli nedorite.

■ *Actualitatea în catren*

Bătălia pentru numiri în consiliul audiovizualului nu s-a terminat încă, deși durează de aproape un an. Parlamentarii apropiați de Putere au respins candidatura lui Gabriel Liiceanu, votat de salariații TVR, și l-au înlocuit cu prea supusul Paul Șoloc. Gîndul celor apropiați de Putere se poate exprima astfel:

Românul neavînd criterii
În Televiziune crede:
În loc de critic al Puterii
Mai bun e: "N-aude, N-a-vede".

Constantin IURAȘCU

☎ TELEFOANE UTILE

☎ SALVARE: 961
☎ POMPIERI: 981
☎ POLIȚIE:
Inspectoratul Județean Centrala 140720; Dispecerat 146666; Municipiu Centrala 140020 Dispecerat 146840/955 Ofițer de serviciu 146850; Serviciul Circulație - 140070.
☎ SERVICII MEDICALE MOBILE (asistență medicală de urgență la domiciliu): 113130/569, zilnic între orele 7,00-23,00
☎ AGENȚIA C.F.R.: 147673
☎ INFORMAȚII GARĂ: 146333
☎ AUTOGARĂ: 146587
☎ TAXICOM, dispecerat: 953, 146593
☎ AGENȚIA TAROM: 115239
☎ INFORMAȚII AEROPORT: 178126
☎ STAȚII PECO: Baș Ceauș - 176865; Aurel Vlaicu - 175872; Bucium - 132891; Crișan - 112182; Păcurari - 164142; Sărărie - 147480.
☎ A.C.R. - informații utile: 112345, 130177.
☎ DISPECERATE: R.A. Gaz-Metan - 141737; R.A. Apă-Canal - 142451; Renel - 147070, deranjamente - 147070; Termoficare - 141956; R.A. Locuința - 112434; Telefoane - Deranjamente - 921; Protecția mediului - 147010.
☎ GARDA FINANCIARĂ: 114065, 112427.
☎ ADMINISTRAȚIA FINANCIARĂ: 143030
☎ NOTARIAT: 147574
☎ TRIBUNAL: 146300
☎ PROCURATURĂ: 212566
☎ CAMERA DE COMERȚ: 117757
☎ CENTRUL MILITAR JUDEȚEAN: 146370
☎ STATUL MAJOR JUDEȚEAN DE APĂRARE CIVILĂ: 147594
☎ HOTELURI: Moldova - 142225; Traian - 143330; Unirea - 142110; Continental - 114320; Sport - 137817.
☎ POLICLINICA CU PLATĂ: triaj informații - 117244
☎ OFICIUL JUDEȚEAN PENTRU PROTECȚIA CONSUMATORILOR: 145392.

CARNETUL ZILEI

✝ **Sîmbătă - Sf. Chiril, patriarhul Ierusalimului (Pomenirea morților)**
✝ **Duminică - Sf. mc. Hrisant, Daria și Ilaria**

-1 - 10° C VREMEA

■ Vremea va continua să se încălzească. Cerul va fi variabil la noros și local, în a doua parte a intervalului, se vor semnala precipitații slabe, sub formă de ploaie. Vîntul va sufla slab la moderat și va prezenta unele intensificări locale de pînă la 45 km/h, din sector sudic. Local, dimineața, este posibilă apariția ceții. Valorile minime ale aerului vor oscila între -1 și 2 grade C, iar cele maxime între 6 și 10 grade C. **(Eugen Mihai PANIANOPOL, Centrul de Prevedere a Vremii - Bacău)**

FARMACII DE GARDĂ

Farmacia nr. 2, Piața Unirii (tel. 116029).

SPITALE DE GARDĂ

Sîmbătă: Spitalul "Spiridon" (tel. 142730): Clinica a II-a Medicală; Clinica I Chirurgie; **Maternitatea "Cuza Vodă"** (tel. 143320).

Duminică: Spitalul "Parhon" (tel. 140337): Clinica a IV-a Medicală, Clinica a II-a Chirurgie, Clinica a II-a Obstetrică.

TVR BUCUREȘTI

SÎMBĂTĂ - TVR 1: 7,00 Bună dimineața... de la Bîrlad! ■ 9,00 Șapte Note fermecate. Un concurs pentru copii, în care cele șapte note muzicale se transformă în tot atîtea surprize. ■ 10,00 Film serial pentru copii: Reîntîlnire cu Black Beauty (Anglia). Episodul 7 ■ 10,30 Pas cu pas. Emisiune de știință și cultură generală: Noutăți tehnico-științifice; Comorile muzeelor; Curiozități; Meserii tradiționale; Din lumea animalelor. ■ 11,25 Ecranul. Literatură și film: "Satyricon" al lui Petronius - "Satyricon" al lui Fellini; Un poet al ecranului: Otar Ioseliani. Premiere cinematografice. ■ 12,20 Cronografii: Movilești (I). ■ 12,40 Cuvinte potrivite: Devieri de sens în presă și-n vorbirea actuală; Culegătorul de "perle"; Limba poeziilor lui Ion Barbu. Participă: Rodica Zafiu, George Pruteanu, Leopoldina Bălănuță. ■ 13,10 1001 audiții: Pagini muzicale oferite de "Fundația Brambach". Prezintă Klaus Brambach. ■ 14,00 Actualități ■ 14,10 Turnul Babel: "Dv. decideți!" - serial în care deznodămîntul fiecărui episod este hotărît de telespectatori; Desene animate: "Columbus"; Turneul celor 5 națiuni la rugby; Magazin muzical; "Lingurița" de limba română; Pilula de rîs; Filme seriale: Serviciul Secret și Beverly Hills, 90210. ■ 18,45 Mapamond. ■ 19,15 Teleenciclopedia: Quattrocento; Faună: lupta pentru supraviețuire; Istoria aviației; Universul interior (1). ■ 20,00 Actualități: Buletin meteo; Telesport ■ 20,45 Film serial: Columbo (SUA) episodul 10. ■ 22,15 Școala vedetelor (III). Regia de platou Sanda Bejan; director de producție Roxana Vanicek; editori imagine: Anda Obretin, Valentin Obretin; regia muzicală Alexandra Cepraga; regia tehnică: ing. Beatrice Popescu, ing. Cătălin Jifcu, scenograf costume Elena Timonu; scenograf decor Tania Leu; director imagine Anca Caloianu; regia de montaj Marie-Jeanne Gherghinescu. ■ 23,10 Actualități ■ 23,25 MTV: Euro Top 20 ■ 23,55 Film serial: Telefonul de la miezul nopții (SUA). ■ 0,50 Pepsi dance night show. Transmisiune directă de la Sala Polivalentă din București, cu participarea extraordinară a formației MO-DO.

TVR 2: 8,00 Întîlnirea de sîmbătă. Program al studioului TVR din Cluj-Napoca; Incursiune în necunoscut: Miracolul din Damasc (II); Tinere talente. Față în față: Mariana Bojan și Vasile Gheorghiță; Clubul "Prietenia" - loc de întîlnire al oamenilor singuri; Substantive comune; Concursul emisiunii: "Flori pentru femei"...; Film serial (ora 12.00). Rubrică în limba maghiară: Spiritus - caleidoscop pentru week-end; Observator - cît de civilizat ne purtăm?; La coada cratiței. Rubrică gastronomică; Film serial: "Sindbad". ■ 13,00 Est Meridian Magazin de sfîrșit de săptămînă. Program al Studioului TVR din Iași; Viața în doi ■ 16,00 Desene animate: Kissyfur ■ 16,30 Film serial: Și bogații plîng (Mexic) ■ 17,00 Spectacolul lumii văzut de scriitorul Ioan Grigorescu, Episodul 5: Maratonistul bine temperat ■ 17,30 Serata muzicală TV. ■ 20,30 Pariați pe campion! Emisiune-concurs de cultură generală și divertisment. Redactor ■ 21,00 TVM. Mesager ■ 21,30 Memento cultural: Noi apariții în librării; Spectacole; Concerte; Expoziții. ■ 22,00 Baschet masculin: finala campionatului național (repriza a II-a). Înregistrare de la București ■ 22,30 Film serial: Santa Barbara (SUA). Episodul 116 ■ 23,15 Interferențe: Religie și societate. ■ 0,15 Jazz-Magazin: Fascinația jazz-ului (II)... cu: Al Gray, Duke Ellington, Jimmy Dorsey, Artie Shaw, Count Basie, Barrelihouse Band, American Negro Choir, Sammy Davis jr. și Ray Charles.

DUMINICĂ - TVR 1: 8,00 Bună dimineața... de la Sinaia!; Noutăți cultural-artistice; Desene animate; Informații utile; Rețete culinare; Horoscop; Reportaje; Caleidoscop; Muzică. Invitat Colea Răutu. ■ 9,00 Abracadabra!: "Hocus-pocus" prezintă o poveste pentru toți copiii: "Dacă luna ar fi o prăjitură"... ■ 10,00 Film serial pentru copii: Fantastica familie Mellop (Australia, 1992). Episodul 27 ■ 10,30 Lumină din lumină: Cu Nicolae Iorga... prin schituri și mănăstiri (II). ■ 11,30 Topul radio al tinerilor interpreți de muzică populară - Gala anului 1994. Își dau concursul: Rodica Anghelescu, Maria Corlan, Maria Dan, Emilia Drăgățoiu-Nanu, Ionuț Fulea, Livia Harpa, Victoria Lăcătușu, Făniță Modoran, Petronela Rusu, Lia Sperniac, Ionuț Urdeș. ■ 12,00 Viața satului; Agricultura în marea cîmpie a Bărăganului; Certitudini și îndoieli de primăvară; Poșta emisiunii; Prețul și bursa; AGRAS la cele mai mici prime de asigurare. ■ 13,30 Atlas ■ 14,00 Actualități ■ 14,10 Poșta TV ■ 14,20 Video-magazin: Umor și muzică; Melodii cu dedicație; Desene animate; Surpriză la Monte Carlo. Cine, ce, unde, cînd? Rubrică de informații; De la benzi desenate la fotograme animate. Telesport; Video-curiozități; Copia și originalul. Momente comice muzicale; Teatru scurt; Un compozitor și cîntecele sale: H. Mălineanu. ■ 17,50 Serial SF: Star Trek - Generația următoare. Producție SUA. Episodul 67: Vacanța căpitanului ■ 18,45 A doua Românie. Să construiești în America! ■ 19,15 Robingo. Joc-concurs interactiv dotat cu cîștiguri excepționale în care participanți, spectatori și telespectatori trăiesc aceleași emoții. ■ 20,00 Actualități: Agenda europeană; Buletin meteo ■ 20,45 Film artistic: Salvată în ultimul moment (SUA, 1992). Premieră pe țară. Cu: Marie Hemingway, Jeff Kober, James Russo. Regia Richard Colla ■ 22,20 Tragerea LOTO Special 6/49 și NOROC ■ 22,30 Actualități ■ 22,45 Duminica sportivă ■ 23,05 MTV: Greatest Hits ■ 23,35 Avanpremieră ■ 23,45 Film serial: Maddie și David (SUA). ■ 0,40 Nocturna lirică: Grigore Opriță

TVR 2: 8,00 5 x 2 Magazinul duminical. program al studioului TVR din Iași. Rapsodii de primăvară ■ 13,00 Film serial (r): Dr. Quinn (SUA, 1992) ■ 14,00 Actualități ■ 14,10 Film artistic: Tufă de Veneția (România, 1977). ■ 15,20 Un zîmbet pentru vîrsta a treia. Invitat: Marius Țeicu. ■ 16,00 Desene animate: Kissyfur ■ 16,30 Film serial: Și bogații plîng (Mexic) ■ 17,00 Puls 180 - magazinul celor cu inimă pentru sport; "Puls" în anchetă: "Vă place sportul?; DivertiSport; Invitații emisiunii; Reporter pe meridiane; "Puls" în transmisiune directă: Liverpool - Manchester United în prima ligă a Campionatului Angliei (ora 18,00). ■ 20,00 Maeștrii teatrului românesc: Grigore Vasiliu Birlic. ■ 21,00 TVM. Mesager ■ 21,30 Orașe și civilizații; Sub cerul Spaniei (III). ■ 22,00 Ritmuri muzicale cu Eagles, Baricada, Gun, Kylie Minogue, Aerosmith (TVE). ■ 22,15 La puterea a doua: ■ 23,00 Film serial: Santa Barbara (SUA). Episodul 117 ■ 23,45 Vedete în recital: Mariah Carey.

TVR IAȘI

Sîmbătă: Pr. I, orele 7,00 - 9,00 - "Bună dimineața". "Bună dimineața de la Bîrlad".

Pr. II, orele 13,00 - 16,00 - "Est Meridian Magazin" de sfîrșit de săptămînă. "Viața în doi" - Album de familie (Nevigan și Viorel Cantea); Inerții incomode: Nostalgia unei întîlniri; Muzică populară cu rapsozi moldoveni ■ 13,30 Film serial: "Familia Palliser" - episodul 8; Ulițe și amintiri ieșene: strada Bucium; Magic Mix; Alergător de cursă lungă - Constantin Adumitresei; Video jazz show: Maeștri ai jazz-ului clasic - Red Norve; Dosarele Pămîntului; Hit Parade; Desene animate; Concursul emisiunii.

Duminică: Pr. II, orele 8,00 - 13,00 - "5x2". "Rapsodii de primăvară": Ironiile străzii; Refrene celebre ■ 8,30 Țara lui Piticot; Hit Parade; "285 m" - speranțe ale scurt-metrajului românesc; Cinci minute despre starea poeziei - invitat Ioanid Romanescu ■ 10,00 Fascinația muzicii ■ 10,20 Magazin sportiv ■ 10,30 Film serial: "Decalog" - episodul 6; "Lumea într-o picătură" - Documentar Deutsche Welle"; Oleacă de taifas - rubrică de Grigore Ilisei; "Umor la 5x2"; De dragoste și dor - melodii interpretate de Lina Vetrescu; Concursul emisiunii.

TV EUROPA NOVA

SÎMBĂTĂ: 10,00 Dechiderea programului ■ 10,05 Mati-Nova. Emisiune magazin: Revista presei; Amadeus; Unde mergem; Rețeta zilei, umor, muzică; Concurs pe teme turistice - NET; Poșta redacției; Film serial: "San Francisco" - ep. 2; Din lumea sportului ■ 14,00 Europa Nova TV Chart ■ 15,00 Pulsul planetei: Canada - Academia de Poliție nu e o comedie...; Franța - Moartea unei meserii. ■ 15,30 Film: "Nevasta mea e o bestie" (r) ■ 17,00 Terra: America lui Mark Twain (IV); Țara de pe malul Nilului (IV); Ceramica (I) ■ 17,30 Film serial "Sărmana Clara" (ep. 19) ■ 18,15 Euromusic ■ 18,35 Desene animate ■ 19,00 Infonova ■ 19,35 Stadion - Rezumatul partidei FC Lynx-Rocar București. ■ 20,00 Video-clip '95 ■ 20,30 Lumea filmului. ■ 21,00 Film: "O iubire necunoscută" ■ 22,30 Infonova ■ 22,40 Night Club: 22,40 Muzică, varietăți ■ 23,00 Concurs: "Video-clubul celebrităților" - Răufăcători din lumea filmului ■ 23,45 Invitatul emisiunii: Alexandru Arșinel ■ 0,30 Film: "Șeful și bobocul" - Atras în comerțul ilegal cu animale pe cale de dispariție, destinate unui club de milionari excentrici, un student, proaspăt intrat la universitate, devine erou, acționînd în spiritul legii ■ 2,00 Muzică în concert - Iris.

DUMINICĂ: 10,05 Mati Nova. Emisiune magazin: Blitz; Desene animate; Rețeta zilei, divertisment, muzică, informații diverse; Invitat: telespectatorul (concurs); Modă; Concurs: Video Chic; Nova Cod (concurs); Buletin rutier; Ghid t.v.; Film artistic: "Ștrengarul" (cu: Carl Miller, Edna Purviance, Jack Coogan) ■ 14,00 Salata de întrebări. ■ 15,00 Un secol de cinema (V) - Cinematografia nord-americană - Film: "Corabia nebunilor" (I) (cu: Vivien Leigh, Simone Signoret, Jose Herre, Lee Marvin). ■ 16,45 Muzică ■ 17,00 Carusel - Eternul feminin (partea a II-a). ■ 18,30 Desene animate ■ 19,00 Infonova ■ 19,35 Pași pe orizont: "De la Nürnberg la Adriatica" ■ 20,00 Video-clip '95 ■ 20,30 Vitralii - "Desing-ul: artă sau meșteșug?". ■ 20,55 Film: "Luna 44 - Atacul fortăreței" ■ 22,30 Infonova ■ 22,45 Magazin sportiv. ■ 23,15 Film serial: "Sărmana Clara" (ep. 17/r).

TELE M

SÎMBĂTĂ: 7,00 Matinal Tele 'M ■ 7,30 Observator ■ 8,30 Film artistic: "Becky Sharp" (acțiune). ■ 10,00 Film serial pentru copii: "Arbaleta". Ep. 5. ■ 10,30 Junior Club. ■ 11,30 Film artistic: "Artista, dolarii și ardelenii". ■ 13,00 Problemele orașului. ■ 13,30 Noutăți cinematografice. ■ 14,00 Jurnalul poliției rutiere ■ 14,15 Video-clipuri muzicale. ■ 14,30 Film artistic: "Shalako" (western). ■ 16,30 Film artistic: "Șefii galeriei din Dallas" (comedie). ■ 18,15 Film artistic: "Filiera spionilor". ■ 20,00 Desene animate. ■ 20,30 Film artistic: "O noapte sălbatică" (comedie). ■ 22.00 Film artistic: "Răzbunătorul din orașul Kansas". ■ 23,30 Film artistic: "Încet, dar sigur" (comedie).

DUMINICĂ: 8,00 Matinal Tele 'M (muzică, desene animate, umor). ■ 9,00 Observator. ■ 10,00 Film serial pentru copii: "Arbaleta". Ep. 6. ■ 10,30 Caleidoscop. ■ 12,00 Marele joc: "URSS contra USA: 1917-1991" - ep. 1 ■ 13,00 Film artistic: "Ultimul dinozaur" (acțiune). ■ 15,00 Gagul nemuritor. ■ 15,30 Music Club. ■ 16,15 Film artistic: "Dracii lui Dayton" (acțiune). ■ 18,00 Alternativ SF (știri, revista presei, invitatul emisiunii, film artistic: "Experimentul Philadelphia"). ■ 20,00 Desene animate. ■ 20,30 Film artistic: "Visul de aur" (aventuri). ■ 22,10 Film artistic: "Idila" (dramă). ■ 23,30 Film artistic: "Ziarul de scandal".

TV SATELIT

RTL

6,30 RTL-actualități ■ 6,35 Universul minunat: Robocop ■ 7,00 RTL-actualități ■ 7,05 Universul minunat: Țara zmeului fantastic ■ 7,30 RTL-actualități ■ 7,35 Lucky Luke ■ 8,00 Punkt 7 ■ 8,30 RTL-actualități ■ 8,35 Printre noi (r) ■ 9,00 RTL-actualități ■ 9,05 SOS California ■ 10,00 RTL-actualități ■ 10,05 Kojak: "Un caz de alarmă" ■ 11,00 Bogat și frumos ■ 11,30 Timpul dorului ■ 12,00 Premiul este fierbinte ■ 12,30 Duel familial ■ 13,00 RTL-jurnal de prînz ■ 13,30 Springfield Story ■ 14,15 California Clan ■ 15,05 Pasiunea ei e crima: "Oglindă, oglinjoară din perete"; partea a doua ■ 16,00 Ilona Christen: "Căsătorii fictive" ■ 17,00 Hans Meiser: "Iți scot ochii - rivalele" ■ 18,00 Jeopardy! ■ 18,30 Printre noi ■ 19,00 Bogat și frumos (r) ■ 19,30 Exploziv-telegraf. Boulevard-News prezentat de Frauke Ludowig ■ 19,45 RTL-actualități. Știri, sport și meteo ■ 20,10 Exploziv magazin. Moderator Barbara Eligmann ■ 20,40 Timpuri bune, timpuri rele ■ 21,15 Singur împotriva infernului (thriller în premieră, SUA, 1994) cu Lorraine Bracco, Anthony John Denison; regia: Robert Young ■ 23,00 Bugsy (melodramă, SUA, 1992) cu Warren Beatty, Annette Bening; regia: Berry Levinson ■ 1,45 RTL-jurnal de noapte cu Heiner Bremer ■ 2,05 RTL-show de noapte cu Thomas Koschwitz ■ 3,00 Singur împotriva infernului (r) ■ 4,40 A-Team: "Plagiatorii" ■ 5,25 Prințul din Bel-Air (r) ■ 5,50 Casa plină (r) ■ 6,15 Serial de desene animate.

PRO 7

SÎMBĂTĂ: 7,35 Inspectorul Gadget (d.a.) ■ 12,30 Cea mai curată vrăjitorie (s) ■ 13,00 Parker Lewis (s.co. SUA '90) ■ 13,30 Mr. Cooper (s.co. SUA '92) ■ 14,00 Superboy (s) ■ 14,30 Călătorie pe fundul mării (s) ■ 15,30 Cei trei din Riptide (s/r) ■ 16,30 Pro movie (magazin cinema) ■ 17,00 Vremea mușchetarilor (f.a. Italia/Franța 1962) ■ 18,55 Cousteau: Aventuri în ocean (do. Franța 1993) ■ 19,55 Tom și Jerry (d.a.) ■ 20,25 Familia Simpson (s) ■ 21,15 Singuraticul (co. SUA '91) ■ 23,20 Dreptate mortală (f.a. SUA 1992) ■ 1,25 Vînătorii din spațiu (s. SF) ■ 2,20 Clanul Philadelphia (f.p. SUA '79) cu J. Houston ■ 4,05 Cousteau (do/r) ■ 5,00 Ștrangulatorii din Bombay (f.a. Anglia 1959).

DUMINICĂ: 7,25 Desene animate ■ 9,40 Scooby-Doo Show (d.a.) ■ 11,05 Batman ■ 12,00 Familia Simpson (s) ■ 12,25 Stan și Bran (s/r) ■ 12,55 Omul din Atlantis (s.a., SUA, 1977) cu Patrik Duffy ■ 13,55 Ben Cropp (do) ■ 15,00 Misterele lui Dowling. Confesiune fatală (s. SUA, '85) ■ 16,55 Aurul ud (f. TV SUA, '84) cu Brooke Shields ■ 18,50 Matlock (s) ■ 19,50 Vipera (s.p. SUA, 1993) ■ 21,15 Valsul focului (f.a. SUA '86) ■ 23,15 Palm Beach Duo (s) ■ 0,15 Exorcistul (f. fantastic SUA, 1973) ■ 2,30 2 contra 2 (talkshow) ■ 3,00 Zgîrcitul Louis (co. Franța, 1980) ■ 4,30 pro movie (mag./r) ■ 4,55 Superboy (s/r) ■ 5,25 Parker Lewis nu... (s/r).

MTV

SÎMBĂTĂ: Weekend Snowball ■ 9,00 Weekend Snowball - Campionatul Mondial de Snowboard ■ 11,00 Most Wanted: retrospectiva celor mai nereușite faze ■ 11,30 Zig & Zag Show ■ 12,00 Marele ecran ■ 12,30 Topul britanic, cu C. Lillypally ■ 14,30 Videoclipuri în premieră ■ 15,00 Weekend Snowball ■ 18,00 Muzică de dans, cu Simone ■ 19,00 Marele ecran - magazin cinema ■ 19,30 Știri MTV: ediție de weekend ■ 20,00 MTV's European Top 20 ■ 22,00 Stone Temple Pilots - unplugged ■ 22,30 Arrested Development - unplugged ■ 0,00 Videoclipuri în premieră ■ 0,30 Zig & Zag Show ■ 1,00 Yo! MTV Raps cu Dr. Dre, Ed Lover & Fab 5 Freddy ■ 3,00 Most Wanted - retrospectivă.

DUMINICĂ: Weekend Snowball ■ 9,00 Weekend Snowball - Campionatul Mondial de Snowboard ■ 12,00 Marele ecran ■ 12,30 MTV's European Top 20, cu Hugo ■ 14,30 Videoclipuri în premieră ■ 15,00 Sport la MTV, cu Dan Cortese ■ 15,30 Weekend Snowball ■ 19,00 Lumea reală 3 ■ 19,30 Știri MTV - ediție de weekend ■ 20,00 MTV's US Top 20, cu Daisy Fuentes ■ 22,00 120 de minute, cu M. Hunt ■ 0,00 Beavis & Butt-head (d.a.) ■ 0,30 MTV's Headbanger's Ball cu Vanessa Warwick. Noutăți din lumea rockului ■ 3,00 Hugo ■ 4,00 Nocturna video.

EUROSPORT

SÎMBĂTĂ: 9,30 Schi alpin. Cupa Mondială Bormio. Slalom uriaș feminin - 1 (d) ■ 11,00 Schi alpin. Cupa Mondială Bormio. Slalom uriaș masculin - 1 (d) ■ 12,15 Schi nordic. Campionatele Mondiale de la Thunder Bay (r) ■ 13,30 Schi alpin. Finala Cupei Mondiale de la Bormio. Slalom uriaș feminin - manșa 2 (d) ■ 14,15 Schi alpin. Finala Cupei Mondiale de la Bormio. Slalom uriaș masculin - manșa 2 (d) ■ 15,45 Ciclism. Clasica Milano - San Remo (d) ■ 17,00 Schi nordic. Campionatele Mondiale de la Thunder Bay (d) ■ 18,30 Schi alpin. Finala Cupei Mondiale de la Bormio (sel.) ■ 19,30 Patinaj viteză. C.M. pe pistă redusă, Hamar (înreg.) ■ 21,00 Schi nordic. C.M. Canada (d) ■ 0,00 Golf. Openul Portugaliei de la Lisabona, turul 3 (înreg.).

DUMINICĂ: 6,00 Auto. IndyCar World Series MP - Surfers'Paradise (d) ■ 8,30 Auto Surfers'Paradise (r) ■ 10,00 Schi alpin. Cupa Mondială Bormio. Slalom feminin - 1 (d) ■ 11,00 Schi alpin. Cupa Mondială Bormio. Slalom masculin - 1 (d) ■ 12,00 Schi nordic. C.M. Canada (r) ■ 12,30 Schi alpin. Finala Cupei Mondiale de la Bormio. Slalom feminin - manșa 2 (d) ■ 13,30 Schi alpin. Finala Cupei Mondiale de la Bormio. Slalom masculin - manșa 2 (d) ■ 14,15 Schi nordic. C.M. Canada (r) ■ 15,15 Patinaj viteză. C.M. pe pistă redusă - Hamar (d) ■ 18,00 Schi alpin. Slalom uriaș (sel.) ■ 18,30 Schi nordic. C.M. Canada (d) ■ 21,30 Auto IndyCar Series (r) ■ 23,30 Auto C.E. de camioane '95 ■ 0,00 Golf. Openul Portugaliei de la Lisabona, turul 4 (înreg.)

OPERA ROMÂNĂ

La Opera Română Iași, mîine, 19 martie, în Sala Studio va avea loc un recital susținut de ***Mihaela Toma - soprană,*** elevă a Liceului de Artă, clasa Corina Gavriș, și ***Valerian Baboi - chitară,*** student la Academia de Arte "George Enescu", clasa Vasile Gavriș.

MUZEUL LITERATURII ROMÂNE

Muzeul Literaturii Române Iași organizează mîine, 19 martie, la orele 11,00, la Muzeul "Mihai Eminescu", din Copou, ***Centenarul nașterii poetului Ion Barbu.*** Invitați: ***Mircea Coloșenco*** și ***Nicolae Crețu.***

BIBLIOTECA "GH. ASACHI"

Astăzi, 18 martie, la orele 16,00 la Biblioteca "Gh. Asachi" va avea loc o nouă audiție muzicală din ciclul ***"Mari iubiri în muzică".*** În program lucrări de Rossini. Prezintă prof. Gh.Ciobanu-Roman.

TEATRUL NAȚIONAL

Teatrul Național "V. Alecsandri" prezintă astăzi și mîine, la orele 19,00, spectacolul cu piesa ***"Nu muriți din întîmplare",*** de Ion Băieșu.

CASA DE CULTURĂ STUDENȚEASCĂ

Astăzi, la Casa de Cultură Studențească, în sala "Gaudeamus", va avea loc spectacolul ***"... din primăvară pînă-n toamnă".***

TEATRUL "LUCEAFĂRUL"

Teatrul "Luceafărul" prezintă mîine, 19 martie, următoarele spectacole: - ***orele 10,00 - "Punguța cu doi bani"*** (sala mică); - ***orele 11,30 - "Povestea prostiei"*** (sala mare).

CONFERINȚĂ LA SEDIUL P.D. Filiala Iași

Astăzi, la orele 17,00, la sediul PD, bd. Ștefan cel Mare și Sfînt nr. 47-49, în cadrul temei "Religia și rolul ei în societatea postrevoluționară", va fi susținută conferința cu tema "Biserica noastră ortodoxă și tineretul din România". Invitați: personalități din cadrul Bisericii ortodoxe, senatori și deputați PD.

CINEMATOGRAFE

■ Cinematograful **"Victoria"** (telefon: 112502); 17-23.03.1995; orele: 9;11;13;15;17;19: **"Morocănoșii".** Producție SUA, 1993. Comedie cu Jack Lemmon, Walter Matthau și Ann Margret. Premieră.

■ Cinematograful **"Republica"** (Telefon: 114327); 17-23.03.1995; orele: 9;11;13;15;17;19: **"Only You".** Producție SUA, 1994. Comedie sentimentală cu Marisa Tomei, Robert Downey jr. și Joaquim De Almeida. Premieră.

■ Cinematograful **"Copou"** (Telefon: 145738); 17-23.03.1995; orele: 9;11;13;15;17: **"O fată, doi băieți, trei posibilități".** Producție SUA, 1994. Comedie sentimentală cu Lara Flynn Boyle, Stephen Baldwin și Josh Charles.

17-23.03.1995; ora 19,00 - Ciclul "Mari actori, mari regizori": **"Rămășițele zilei".** Coproducție Anglia-SUA, 1993. Ecranizarea romanului omonim de Kazuo Ishiguro. Regia: James Ivory. Cu: Anthony Hopkins, Emma Thompson, James Fox, Christopher Reeve, Hugh Grant. Premieră.

■ Cinematograful **"Dacia"** (Telefon: 164740); 17-23.03.1995; orele: 9;11;13; 15; 17; 19: **"Un bacșiș de 2.000.000 $".** Producție SUA, 1994. Comedie sentimentală cu Nicolas Cage, Bridget Fonda și Rosie Perez.

■ **Videoteci**

- Sala mică a cinematografului "Republica" (orele: 10; 12; 14; 16; 18; 20)

cotidian de informații
Monitorul

Str. Smîrdan nr. 5 ■ Tel. 17.25.57 (centrala) ■ Fax 14.45.77
■ Publicitate tel./fax 14.47.76

■ **REDACTOR ȘEF - Dan Radu**
■ **REDACTOR ȘEF ADJUNCT - Ovidiu Șimonca**
■ **SECRETARIAT GENERAL DE REDACȚIE**
Eugen Leonte, Marius Cristian (int. 21)

ȘEFI DEPARTAMENTE:
■ **Eveniment local: Toni Hrițac** (int. 14)
■ **Investigații: Vali Știrbu** (int. 14)
■ **Eveniment național și internațional:** Cristian Racu (int. 19)
■ **Economic: Costel Stroescu** (int. 24)
■ **Cultură: Dorin Popa** (int. 19)
■ **Sport: Nicolae Grecu** (int. 17)
■ **Redactor de serviciu:** Constantin Iurașcu (int. 20)
■ **Fotoreporter:** Constantin Plop
■ **Grafică:** Lucian Amarii, Daniel Melinte
■ **Publicitate: Cristina Labonțu** (int. 18, fax 144776)
■ **Difuzare: Mihai Tudose** (int. 15)
■ **Contabilitate: Antoneta Filip** (int. 13)

NORD-EST PRESS
- agenție de presă -
Str. Smîrdan nr. 5 ■ Tel. 17.25.57
(centrala) ■ Tel/Fax 27.04.13
■ **EDITOR: Mona Dîrțu**

EDITOR
NORD-EST
Str. Smîrdan nr. 5 ■ Tel. 17.25.57
■ Fax 14.45.77

Director general:
ALEXANDRU LĂZESCU
Director editor:
FLORIN ZAMFIRESCU
Director de marketing:
CEZAR CALUSCHI
Director executiv:
GABRIEL RUSU

ABONAMENTELE se pot face la orice Oficiu Poștal din țară. MONITORUL figurează în catalogul Presei interne la poziția 838.

TIPAR OFFSET: MULTIPRINT, Iași str. Sf. Lazăr nr. 49

MONITORUL EXTERN

La 1 mai poate reîncepe războiul

Președintele bosniac se pronunță împotriva prelungirii încetării focului

Președintele bosniac, ***Alija Izetbegovici***, a afirmat că este împotriva extinderii actualei încetări a focului din Bosnia-Herțegovina. Armistițiul, care va expira în aproximativ șase săptămîni, a fost adeseori ignorat. Focuri de arme de calibru redus și ale carabinelor franctirorilor au răsunat în Sarajevo în cursul nopții trecute, o femeie fiind rănită. Alte două persoane au fost rănite, la sud de capitală, de persoane presupuse a fi sîrbi. Izetbegovici a afirmat că, în cazul în care sîrbii bosniaci rebeli nu vor accepta planul internațional de pace, forțele guvernamentale nu vor avea altă alternativă decît să reia războiul total, odată cu expirarea încetării focului.

Parlamentul chinez nu mai este o mașină de vot

Parlamentarii manifestă primele semne de independență față de partid

Deputații din parlamentul chinez au manifestat ieri un neobișnuit spirit de independență față de conducerea de partid și de stat atunci cînd s-au opus, în număr relativ mare, alegerii a doi candidați propuși pentru funcția de vice-premier, informează Reuter. Deși ambii oficiali au fost aleși, totuși rezultatele votului reflectă semnificativ marile transformări survenite în mentalitatea clasei politice din China. Astfel, ***Jian Chunyun***, un fost secretar de partid al provinciei Shandong, a fost ales cu numai 1.746 voturi dintr-un total de 2.752, mai precis cu procentajul neobișnuit de scăzut de 63,44%. Celălalt candidat, ***Wu Bangguo***, fostul primar din Shanghai și un protejat al Partidului Comunist, a obținut 2.366 voturi, sau 85,9 %, în cursul unui vot secret. Corespondentul BBC la Beijing relatează că opoziția față de numirea celor doi sugerează creșterea dezaprobării parlamentare față de tacticile guvernamentale.

În fața raidurilor rebelilor columbieni

Venezuela ia măsuri de siguranță la granița cu Columbia

Guvernul venezuelean intenționează să creeze ceea ce a numit a fi zone militare la frontiera sa cu Columbia, ca urmare a atacurilor efectuate în regiune de către rebelii columbieni. Președintele Venezuelei, ***Rafael Calderra***, a făcut cunoscut că va trimite mai multe trupe la toate granițele terestre cu alte state, pentru garantarea ordinii, a securității și a liniștii. Miniștrii de Externe din Venezuela și Columbia s-au întîlnit, iar guvernul columbian a anunțat că forțele sale vor continua să efectueze patrulări de rutină în regiune.

În Germania

Zidurile unui fost lagăr nazist au fost acoperite de zvastici

Neonaziști rămași neidentificați au pictat zvastici și sloganuri fasciste pe poarta fostului lagăr de exterminare de la Sachenhausen, în prezent muzeu, au afirmat joi seara oficiali germani, citați de Reuter. Atît zvasticile, cît și sloganurile au fost desenate cu creionul. Identitatea autorilor a rămas necunoscută. După reunificarea Germaniei, neonazismul și antisemitismul au cunoscut o violentă resuscitare în Germania. Ultimele statistici guvernamentale arată însă că violența a scăzut simțitor, după ce autoritățile au limitat numărul grupărilor de extremă dreapta și, concomitent, au stăvilit valul de solicitanți de azil în Germania.

Pentru a nu-l deranja pe Clinton

Elțîn va ajusta programul ceremoniilor de 9 mai

Rusia va fi foarte atentă în ceea ce privește conținutul programului manifestărilor ocazionate de împlinirea a 50 de ani de la victoria aliaților împotriva Germaniei naziste, pentru ca președintele Clinton să nu fie "deranjat" de ceva, în cazul în care va fi prezent la festivitățile de la Moscova, anunță, în ediția sa de vineri, cotidianul ***"New York Times"***, citînd afirmațiile liderului rus, ***Boris Elțîn***. Potrivit declarațiilor acestuia, relatează Reuter, președintele Bill Clinton dorește să vină la Moscova pentru a asista la ceremoniile ce vor fi organizate, însă este ***"puțin îngrijorat de ansamblul scenariului manifestărilor"***. Pentru ca șeful Casei Albe să poată veni, a completat Elțîn, parada de la 9 mai se va limita la defilarea veteranilor de război, fiind excluse cele cu echipament militar. ***"New York Times"*** a relatat, de asemenea, că liderul de la Kremlin arăta destul de bine, chiar dacă acum cinci săptămîni părea incapabil să se deplaseze fără asistență, ceea ce provocase puternice zvonuri referitoare la consumul excesiv de alcool și, implicit, la necesitatea unui tratament medical.

O explozie pe săptămînă

Atentate cu bombe în capitala Poloniei

■ ***poziția geografică a Poloniei, direct pe linia est-vest, o face un loc ideal pentru traficanții de droguri***

Un val de banditism, de atentate inexplicabile cu explozii și de amenințări anonime interminabile s-a abătut asupra capitalei poloneze. Începînd din ianuarie, capitala poloneză este zguduită aproape în fiecare săptămînă de explozii, de incendii de automobile și apartamente și de sute de amenințări telefonice. Numărul atentatelor în Polonia a crescut de la 41 în 1993 la 83 anul trecut, cu un bilanț de zece morți și peste 36 de răniți în doi ani.

Încercările prin care trece Polonia nu se deosebesc prea mult de cele din celelalte state pe cale de dezvoltare spre capitalism din centrul Europei, unde controlul poliției din era comunistă a fost desființat dar nu și înlocuit de un sistem de impunere a legii, care să fie eficient și, în același timp, democratic. Pe de altă parte, nu este mai puțin adevărat că poziția geografică a Poloniei, direct pe linia dintre Europa Răsăriteană și cea Apuseană, o face un loc ideal pentru traficanții de stupefiante. Poliția atribuie atentatele și celelalte acte de violență luptei ce există între două bande pentru controlul asupra contrabandei de stupefiante, prostituției, extorcărilor de fonduri și furturilor de automobile.

Presa a lansat o campanie de apeluri la adresa poliției, cerîndu-i să răspundă mai prompt și mai eficient atacurilor cu bombe și a demonstrat chiar cît de ușor este pentru oricine să ajungă în posesia unei bombe. Ziarul ***"Super expres"*** scrie că a cumpărat exploziv în valoare de 2.000 de dolari, luna trecută, la aeroportul din Varșovia, de la niște persoane care se prezentaseră drept ofițeri antiteroriști. Înainte însă ca redacția ziarului să fi putut organiza o conferință de presă la care să prezinte explozivul în cauză, poliția a descins la sediul redacției unde a confiscat șase calupuri de dinamită cu capsele aferente și l-a interogat pe redactorul șef. Cotidianul varșovian scrie că a încercat să recurgă la această metodă puțin ortodoxă pentru a demonstra existența amenințării împotriva siguranței publice.

Atentatele au apărut odată cu cercetările cazurilor de criminalitate organizată, iar procurorii implicați au fost, de asemenea, ținta unor atacuri personale. Săptămîna trecută a fost descoperită la timp bomba în automobilul unui procuror, iar un alt procuror a fost atacat cu vitriol la ieșirea din tribunal.

Cele mai multe din cele șapte bombe dezamorsate din ianuarie de poliție sînt confecționate artizanal; de regulă, ele conțin fie componente militare, fie substanțe detonante, fie muniție din ultimul război mondial. Dispozitivele sînt imprevizibile, o permanentă amenințare pentru artificierii care încearcă să le dezamorseze. O bombă descoperită săptămîna trecută la o instalație de spălat automobile din Varșovia conținea peste 300 de grame exploziv și ar fi urmat să fie detonată din semnal radio. Trei zile mai tîrziu, o a treia bombă în numai patru zile este descoperită într-o bancă din cartierul comercial Mokotow, în capitala poloneză.

Toate aceste crime vin de la Răsărit și se vor infiltra prin Polonia în Occident, afirmă purtătorul de cuvînt al Poliției de la Varșovia, Andrzej Prjemiski. El cere insistent ca poliția să dispună de puteri lărgite, în speță, să aibă autoritatea de a intercepta convorbiri telefonice și corespondență în cazurile implicînd luare de mită, falsificare de bancnote și trafic de stupefiante.

Istanbulul, scena unui val de atacuri teroriste

■ ***extremiștii din Germania își continuă seria atentatelor***

Persoane necunoscute au lansat ieri atacuri cu sticle incendiare în cinci cartiere ale orașului Istanbul, concomitent cu desfășurarea funeraliilor celor uciși în manifestațiile violente de la începutul săptămînii. Printre obiectivele vizate s-a numărat și o moschee, au mai indicat sursele citate. În urma nici unuia dintre atacuri nu s-au înregistrat victime. Atentatele au fost precedate de o perioadă deosebit de tensionată, cînd violențele de stradă s-au soldat cu uciderea a 17 persoane.

Grupările extremiste din Germania și-au continuat, pentru cea de-a patra noapte, consecutiv, seria atentatelor împotriva imigranților, provocînd joi noaptea mai multe incendii, în cursul unor atacuri separate, informează Reuter. Astfel, mai multe agenții de turism turcești și o moschee din landul Baden-Wurtenburg au fost atacate cu bombe incendiare, însă incidentele nu au provocat și victime. Poliția consideră că răspunderea pentru aceste atentate o poartă militanții kurzi de pe teritoriul Germaniei, care au organizat în trecut asemenea atacuri, în cadrul campaniei pentru independența Kurdistanului față de Turcia.

Într-un incident separat, persoane necunoscute au încercat să incendieze o casă din München în care locuiesc refugiați din fosta Iugoslavie. Poliția afirmă că atacatorii au turnat substanțe inflamabile în fața apartamentului unei familii provenite din Bosnia, însă flăcările au atras atenția vecinilor, care au intervenit prompt, potolind începutul de incendiu. Deși nimeni nu și-a asumat răspunderea, pare să fie vorba despre un atentat neonazist, modul de acțiune fiind similar altor incidente similare din trecut.

Trupele guvernamentale din Azerbaidjan au cucerit baza polițiștilor rebeli din Baku

■ ***liderul polițiștilor rebeli din Azerbaidjan a fost ucis în luptă***

Trupele guvernamentale azere au declanșat ieri un asalt asupra bazei poliției din Baku, unde se baricadaseră aproximativ 700 de membri OPON fideli lui Rovshan Djavadov, însă au fost respinse, după o confruntare violentă. Martorii afirmă că ofensiva a început la ora 3,00 (ora locală) și a durat șase ore, provocînd panică în rîndul locuitorilor de la periferia capitalei azere. Trupele guvernamentale au folosit inclusiv armament greu, cum ar fi lansatoare de grenade și mitraliere de mare putere, iar lunetiștii instalați pe acoperișurile clădirilor din apropiere au blocat încercările de infiltrare ale rebelilor în afara bazei.

Vice-ministrul azer de Interne, Rovshan Djavadov, a fost ucis în timpul luptelor cu trupele guvernamentale. Un corespondent al agenției de știri locale "Turan", prezent la locul luptei, a afirmat că bătălia încă nu s-a terminat, rebelii rezistînd cu îndîrjire, deși mai multe clădiri din complexul ocupat de ei fuseseră incendiate încă din primele ore ale asaltului.

Revista presei de la Moscova

La Graciov, luna de război = 111 dolari, la Dudaev, ziua de război = 500 dolari

■ *Tariful Televiziunii Ostankino a devenit public după asasinarea lui Listiev*

Un articol de senzație din suplimentul ***"Izvestia-TV"*** din 17 martie publică două documente: proiectul lui Vladislav Listiev al grilei de program (care se păstra în secret) și rectificările făcute după asasinarea jurnalistului. Deloc întîmplător, canalul TV poartă acum titlul de "prezidențial". ***"Eterul de la Ostankino este o bucățică prea dulce***, - arată ziarul. ***Pentru exemplificare: un film de Felini costă 5-8 mii dolari. Un serial mexican - 35 mii dolari... Un minut de reclamă a «Operei de trei parale» costă 10 mii dolari, din care doar 1.200 nimereau în buzunarul telecompaniei. Pe cînd 8.800 dolari de la fiecare minut plecat... unde? Posibil că vom afla în timpul cel mai apropiat dacă Duma de stat, la propunerea lui Jirinovski, nu va naționaliza televiziunea, luîndu-o sub controlul parlamentului... în ajunul alegerilor. Dar cel mai important, ceea ce a dezvăluit publicului moartea lui Listiev e că în Rusia canalul TV este o zonă de pericol sporit".***

■ *Armata rusă încheie contracte «pentru perioada evenimentelor din Cecenia»*

"Kosmomolskaia Pravda" din 15 martie, anul curent, scrie despre romanticii războiului care fac coadă la comisariatele din regiunea Sverdlovsk pentru a fi trimiși în Cecenia. Au fost pregătiți deja pe poligoanele din Urali, conform contractului, 157 de călăi în vîrstă de 25-40 ani. Alții 120, în așteptarea rîndului, ciuruiesc țintele din placaj. ***"Dacă mai înainte se putea încheia un contract pe un termen nu mai mic de trei ani, acum Ministerul Apărării a intervenit cu o nouă formulare: «Pentru perioada evenimentelor din Cecenia» (care, după Dudaev, poate ține 50 de ani - V.V.). Astfel, fluxul de «soldați ai norocului» a crescut brusc. Ei vor să se răzbune pentru novicii care au căzut în Cecenia. Chiar dacă Graciov plătește voluntarilor 111 dolari pe lună, iar Dudaev - 500 dolari pe zi. Dar pentru populația din Urali, severă și disperată, Rusia nu se vinde și nu se trădează..."*** Au încheiat contracte și 770 de femei voluntare. Este impresionant numărul doritorilor de a juca «ruleta rusească» în Cecenia.

■ *«O noapte în intimitate cu Stalin»*

Din materialele «de divertisment», revista pentru tineret atenționează că astăzi oricine poate să petreacă «o noapte în intimitate cu Stalin», dacă dispune de bani. Recent, la vila lui Iosif Visarionovici din Soci s-a întors divanul gigantic al lui Stalin, în care «se îneacă» cei care se așează, încît nu se mai văd unul pe altul. În sala mare arde căminul «stalinist». În ungherul sălii pentru oaspeți stă însuși tov. Stalin cu pipa în mîini. Numai nu iese fum... Figura din ceară a costat șapte milioane. Dar investiția se amortizează, pentru că oricine dorește să se fotografieze alături de «conducătorul tuturor vremurilor și popoarelor».

Dormitorul fiicei lui Stalin, Svetlana Aliluieva, costă 360.000 ruble (75 de dolari) pentru o noapte. Unii businessmani iau în arendă de lungă durată cîteva camere. Alții vin pentru toată vara cu familiile. Dar nu fiecărui rus îi este dat să se odihnească precum Stalin, cînd un apartament, fără mîncare, costă aici jumătate de milion pe zi. **(Vlad VLASE)**

Extremiștii islamiști se reorientează

Femeile din Algeria sînt în pericol

Autoritățile algeriene au afirmat că militanți islamici au ucis două surori, aflate la vîrsta adolescenței. Cele două fete, de 16 și 17 ani, fuseseră răpite miercuri de la locuința lor, din estul Algeriei. Cadavrele victimelor au fost găsite ulterior. Ambele fete aveau gîturile tăiate. De vinerea trecută, cînd a expirat ultimatumul stabilit de gruparea islamică armată GIA, au fost ucise cel puțin nouă femei și fete. GIA încearcă să răstoarne de la putere autoritățile susținute de armată. GIA a anunțat că va ucide rude ale polițiștilor, dacă guvernul nu va elibera din detenție femeile arestate pentru că simpatizează cu această grupare islamică.

Briceag de supraviețuire
VICTORINOX
Swiss Army Knife

Un produs de succes al armatelor occidentale.
Fabricat în Elveția din oțeluri de cea mai bună calitate!

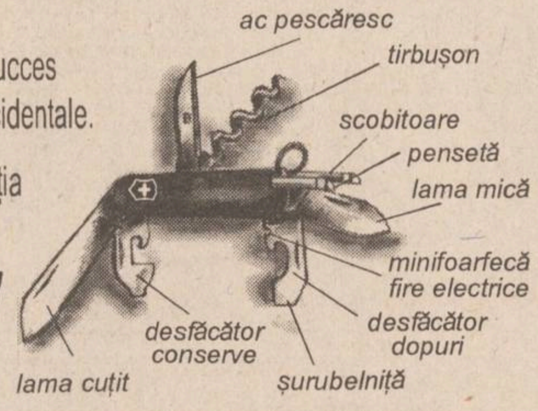

Puteți primi în cel mai scurt timp acasă, cu plata ramburs, briceagul de supraviețuire VICTORINOX.
Pentru aceasta trimiteți talonul de mai jos pe adresa Iași 6600, CP 765, OP3.

Doresc să primesc briceagul de supraviețuire elvețian
VICTORINOX
în cantitate de ...... bucăți.
Numele .... Prenume ....
Adresa .... Tel. ....

Mă oblig să achit ramburs suma de 68.500 lei (care include TVA) pentru fiecare bucată comandată și să suport taxele poștale aferente.
Data .... Semnătura ....

SCHROTTER S.R.L. Iași *vă oferă:*
firme luminoase
panouri publicitare
inscripționari autovehicule
cu material autocolant rezistent în mediu extern, prelucrarea grafică realizată pe calculator
Calitate europeană
PUBLICITATEA - o investiție necesară!
Hotel UNIREA, camera 1212, tel. 113130

ALROTEC prodimpex s.r.l.
reprezentant EXCLUSIV SOLAR GARD în ROMANIA (conform contractului de exclusivitate din data de 3.11.1991)
VINDE
FOLIE DE PROTECȚIE SOLARĂ
cu prețuri variind între 12-15$/mp (plătibil în lei la cursul zilei)
Garanție 10 ani!
Căutăm distribuitori zonali pentru a fi autorizați de noi în comercializarea și montarea produsului
Telefon/fax
01/312.74.54
01/210.83.75

STAYER
mașină de șlefuit lemn

✓ caracteristici: MOD. 982
✓ putere: 580 W
✓ adîncime de lucru: 0-2 mm
✓ suprafata de lucru: 15 X 290 mm
✓ turație: 16.600/min
✓ greutate: 3,1 kg

ALFA CIVIC
Șos. Națională 198, bl. B
sc. A, et. 7, ap. 26
CP 765, CP 3
6600 Iași, Romania
Tel/Fax: (40)-32-13.76.13
unelte ■ scule ■ dispozitive ■ accesorii ■ aparate electrice ■ instalații ■ adezivi ■ coloranți ■ abrazivi

Atenție conducători auto profesioniști !
PLĂCI AUTO
de identificare
• dreptunghiulare R70 • triunghiulare R69
Obligatoriu de la 1 iulie 1995
conform HG 594/1991, cap. IV
Unic distribuitor
UNIVERSAL RX GROUP
6600 Iași, str. Grigore Ureche 3, tel/fax:112058, 212660

SÎMBĂTĂ
18 martie
1995
Inclus în
nr. 64 (1127)

monitorul financiar

SECȚIUNEA
C
ȘTIRI ȘI
COMENTARII
ECONOMICE

FLASH NAȚIONAL

15 martie - Ziua Mondială a Protecției Consumatorului

Oficiul pentru Protecția Consumatorilor avertizează

Dintre produsele care pun în pericol sănătatea oamenilor, 55% provin din import

Savin Ivanov, director al Oficiului municipiului București pentru Protecția Consumatorilor, a declarat marți, 14 martie, că în decursul anului trecut, au fost oprite la comercializare produse necorespunzătoare în valoare de 5.727 milioane de lei. Dintre acestea 55,7% (reprezentînd 3.192 milioane lei) sînt mărfuri provenite din import. Directorul OMBPC a mai precizat că a fost oprită temporar funcționarea a 149 de spații comerciale alimentare, în scopul refacerii condițiilor igienico-sanitare. Amenzile aplicate pentru comercializarea de produse necorespunzătoare s-au ridicat la valoarea de 331 milioane de lei. Savin Ivanov a menționat, de asemenea, că inspectorii OMBPC au confiscat mai multe tone de băuturi alcoolice falsificate și au aplicat amenzi în valoare de 29 milioane de lei.

Guvernul a hotărît

Importatorii de produse de folosință îndelungată vor fi obligați să asigure service-ul și piesele de schimb

Ministerele Industriei și Comerțului au elaborat un proiect de hotărîre privind interzicerea importului de produse de folosință îndelungată, efectuat de către firmele care nu pot asigura service și piese de schimb, a declarat Traian Brânzaru, director în Ministerului Industriilor. De asemenea, prin această hotărîre se va interzice importul de produse care nu sînt însoțite de certificate de calitate eliberate de organismele de specialitate din Europa. Hotărîrea va fi supusă dezbaterii Executivului în maximum 30 zile, a precizat Brânzaru.

Deși legislația românească apără interesele consumatorilor

Piața internă este invadată de produse alimentare de calitate îndoielnică

Peste 3000 tone de produse alterate, falsificate, expirate sau mucegăite au fost descoperite în timpul unui singur control privind calitatea alimentelor din import, control întreprins la începutul acestei luni de inspectori de specialitate. Imensa cantitate de alimente de import necorespunzătoare, produse depistate de inspectorii oficiilor pentru protecția consumatorilor au fost imediat retrasă de pe piață, deoarece consumul acestora putea pune în pericol sănătatea populației.

Controlul - efectuat la 758 de agenți economici și șapte unități vamale - a scos la iveală și faptul că produsele fuseseră depozitate în condiții necorespunzătoare: la temperaturi înalte pentru produsele perisabile, la temperaturi joase pentru citrice, ceea ce a condus inevitabil la alterarea acestora.

Au fost încălcate astfel drepturile și interesele fundamentale ale consumatorilor, drepturi prevăzute atît de legislația românească (Ordonanța Guvernului nr. 21/1992) cît și de cea internațională. Totuși, în lipsa unei politici de protecție coerente, severe, de control, actul legislativ menționat este departe de a proteja complet și eficient drepturile consumatorilor din România.

■ Sănătatea consumatorilor români este în permanență amenințată

În cinci ani de reformă, societatea românească ar fi trebuit să înregistreze cîteva normalizări în plan economic, social, civil, să-și regăsească niște echilibre fundamentale: producție - consum, populație activă - populație inactivă. Pînă acum însă, cadrul social românesc nu reflectă decît haos în plan economic, sterile și interminabile lupte în plan politic, iar în plan social o dezarmantă lipsă de speranță a populației. În acest context, o componentă esențială a unei adevărate societăți civilizate, democratice - protecția consumatorului - este neglijată de guvernanți și de parlamentari, periclitîndu-se astfel sănătatea consumatorilor.

În ceea ce privește importurile de produse alimentare necorespunzătoare - infestate, alterate, cu termen de valabilitate expirat - România este, probabil, țara europeană în care au fost semnalate cele mai multe și mai grave scandaluri.

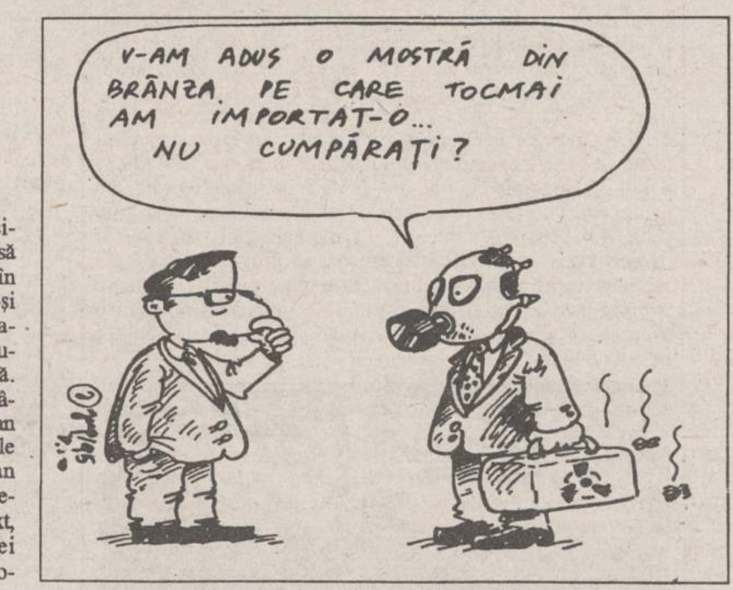
V-AM ADUS O MOSTRĂ DIN BRÂNZA PE CARE TOCMAI AM IMPORTAT-O... NU CUMPĂRAȚI?

Indiferența guvernamentală a făcut din România un adevărat depozit al alimentelor alterate, așa cum, tot din cauza inerției autorităților, România devenise la un moment dat pentru Europa un loc predilect pentru depozitarea deșeurilor toxice.

Singura reacție notabilă a guvernanților este elaborarea unui proiect de lege privind regimul produselor importate. Proiectul inițiat de Ministerul Industriilor prevede ca toate produsele importate de România să fie încadrate în normativele Uniunii Europene, numite și ISO-2000. Guvernul României nu a inițiat de bunăvoie un astfel de proiect care ne așează în rîndul țărilor civilizate. Executivul a fost obligat să elaboreze un act normativ care să reglementeze foarte precis și sever importurile ca o consecință imediată a intrării în vigoare a Acordului de asociere la Uniunea Europeană, la 1 ianuarie 1995. Pînă la aprobarea proiectului și apoi intrarea în vigoare, intrările de mărfuri periculoase pentru cumpărători vor continua ***(continuare în pagina 8C)*** **(Dana SCRIPCĂ)**

distanța focală

Crește interesul pentru posturile de radio locale

CNA a acordat pînă în prezent licența pentru 145 de stații locale de radio pe tot cuprinsul României; numai o parte din acestea însă obțin și avizul definitiv de funcționare.

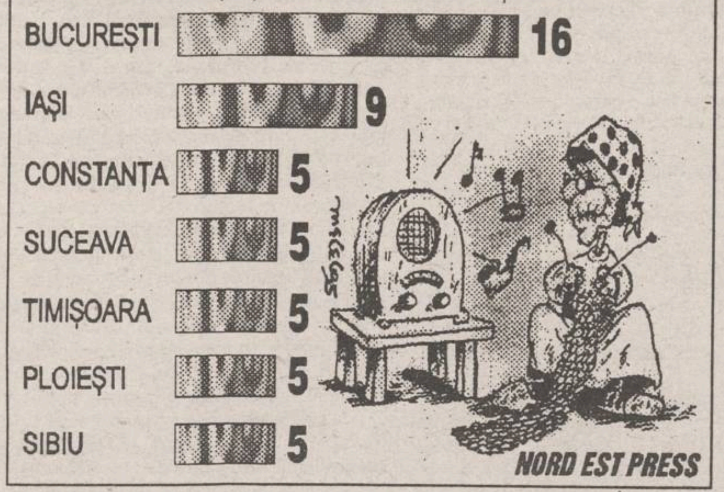

Previziunile specialiștilor în economie

România - în umbra celorlalte state din sud-estul Europei

O prognoză efectuată recent de opt analiști străini cu privire la evoluția celor 25 de țări est-europene în perspectiva anului 2000, plasează România abia pe locul 11. La solicitarea cotidianului american "Wall Street Journal Europe", cei opt specialiști din SUA, Marea Britanie, Germania și Austria au "prezis" evoluția țărilor menționate evaluînd, pentru fiecare în parte, 10 indicatori: creșterea economică, stabilitatea prețurilor, stabilitatea politică, stabilitatea monedei, privatizarea, infrastructura, productivitatea, cadrul legislativ, perspectivele comerciale și resursele naturale.

Ca urmare, România ocupă locul 11 cu un punctaj de numai 5,7, obținînd doar trei note de peste 6 - la stabilitate politică, cadru legislativ și perspective comerciale. Poziția dezavantajoasă ocupată de țara noastră, comparativ cu primele trei clasate - Republica Cehă - cu 8,9 puncte, Polon ia - 8,3 și Ungaria - 8,0 și chiar cu celelalte țări dinaintea sa, denotă, în mod evident, că reforma economică este departe de a fi realizată în România. ***(continuare în pagina 2C)*** **(Mihaela BREZEANU)**

ÎN INTERIOR

Secretul cuplajelor de marketing
pagina 3C

Comparativ cu România
Privatizarea în Cehia este aproape finalizată
pagina 4C

■ Piețe
■ Tîrguri
■ Burse
pagina 7C

FLASH AUTO

Mercedes recucerește piața

Automobilele Mercedes din clasa "E" se bucură de succes

Președintele companiei Mercedes-Benz AG, ***Helmut Werner***, a declarat că firma pe care o conduce a luat un start puternic în 1995, volumul vînzărilor din luna ianuarie fiind cele mai mari din iunie 1994 pînă în prezent. ***"Acest an a început bine pentru Mercedes-Benz"***, a afirmat Werner, la Expoziția Automobilistică de la Geneva. Compania germană a reușit, în 1994, să obțină profit, după pierderile nete în valoare de ***1,198 miliarde mărci*** pe care le-a înregistrat divizia auto din cadrul concernului Daimler-Benz. Apreciind că toate activitățile grupului Mercedes se dezvoltă cu viteza și în direcția dorită, Werner a adăugat că Mercedes a început ***"să culeagă fructele muncii sale"***. Președintele companiei germane a precizat, conform agenției REUTER, că este convins că noua generație de camioane și noua clasă E de automobile vor reprezenta un succes de piață.

Motoarele hibride

Mitsubishi a lansat programul de cercetare științifică-ecologică

Noul model al companiei Mitsubishi este rezultatul cercetării științifice ecologice, care are drept obiectiv 0% emisii poluante. ***Mitsubishi ESR IV Hybrid Mode (foto)*** are o propulsie bazată pe un motor hibrid, electric și cu combustie internă. Motorul super-eficient cu combustie internă este destinat încărcării acumulatorilor motorului electric, jucînd rolul de generator. Automobilul atinge viteza de ***200 km/h,*** avînd o autonomie de ***469 km***, fără a fi necesară reîncărcarea acumulatorilor. Deci pe această distanță emisiile poluante sînt nule, ***Ron Kusumi***, directorul de marketing al ***"Mitsubishi Motor Sales of America"*** a afirmat că programul ecologic include și alte variante cum ar fi automobilele cu motoare hibride și panouri solare, motoarele hibride fiind pentru viitorul apropiat o alternativă viabilă, datorită autonomiei lor destul de mari.

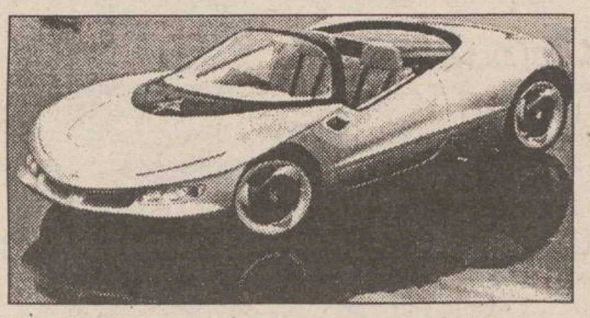

În ciuda scepticismului experților

Peugeot are încredere în șansele automobilelor electrice

În ciuda scepticismului experților din industria automobilelor, producătorul francez de automobile Peugeot are încă încredere în potențialul automobilelor electrice, informează REUTER. ***"Peugeot este puternic atașat de ideea unui automobil electric"*** a declarat, la Geneva, ***Jean-Yves Helmer,*** director general al diviziei Automobile din cadrul companiei franceze PSA Peugeot-Citroen. Peugoet și-a anunțat intenția de a comercializa în urmărtoarele luni cîteva versiuni pe bază de baterii nichel-cadmiu ale modelelor Peugeot 106 și Citroen AX. Analiști ai pieței automobilelor consideră că automobilele electrice nu au nici un viitor dacă nu vor fi realizate importante îmbunătățiri tehnologice pentru reducerea costurilor de fabricație și în lipsa unor decizii guvernamentale care să prevadă ca o anumită parte din automobilele lansate pe piețe să fie propulsate electric. ***În California a fost votată deja o lege care prevede ca, pînă în 1998, 2% din automobilele vîndute să fie 100% ecologice***, comdiție îndeplinită doar de automobilele electrice. Peugeot a investit aproximativ 600 de milioane de dolari începînd cu anul 1990 pentru punerea la punct a unor automobile electrice.

În luna ianuarie

Vînzările de automobile pe piața europeană au crescut cu 3,7%

Vînzările de automobile de pe piața Europei occidentale au crescut în ianuarie cu 3,7%, în raport cu aceeași perioadă a anului trecut, numărul de înregistrări din Franța înregistrînd un salt de 20,7%, a anunțat marți ***Asociația Producătorilor Europeni de Automobile*** (ACEA). Numărul total al noilor automobile înmatriculateîn ianuarie s-a ridicat la 1,085 nilioane, față de 1,045 milioane în ianuarie 1994, a anunțat ACEA în cadrul unei declarații. Vînzările au crescut cu 5,9% în 1994, față de declinul de 15% din 1993. Această evoluție pozitivă nu a avut însă loc pe toate marile piețe europene. Astfel, vînzările au crescut cu 7,7% în Italia, dar au scăzut cu 1,7% în Germania și cu 3,7% în Marea Britanie.

Consilierul de serviciu

Garanția în afaceri - Cecul

(continuare din numărul trecut)

Cecurile sînt de mare diversitate, iar din punctul de vedere al persoanei către care sînt plătibile, acestea pot fi:

■ ***Cec pălitibil unei anumite persoane cu sau fără clauză de ordin (așa-numitul cec girabil)***. Clauza ***"la ordin"*** nu este obligatoriu să figureze pe instrument, deoarece simpla înscriere a cuvîntului "cec" implică prin ea însăși posibilitatea trasmiterii prin gir. Cecul girabil se poate transfera prin gir cu toate drepturile care decurg din aceasta;

Notă: Este timpul să lămurim, succint cîteva noțiuni legate de virament fără de care nu poate fi înțeleasă întrutotul nici noțiunea de cec.

Prin urmare, prin gir se înțelege operațiunea de transferarea unei hîrtii de valoare printr-o mențiune scrisă personal documentului în cauză. Persoana care face înscrisul și respectiv semnează transferul, poartă denumirea de girant și are obligația de a plăti la scadență suma datorată în cazul în care debitorul nu o va achita. Persoana căreia i se transferă hîrtia de valoare se numește beneficiar sau giratar.

Acestuia din urmă i se transmite așadar, un cec (sau o trată ori un bilet la ordin) de către un girant, prin intermediul girului, devenind în felul acesta noul beneficiar al documentului, putînd, în consecință, să ceară în document, ori să treacă la executarea garanțiilor, inclusiv a trăgătorului, în ipoteza în care trasul nu onorează hîrtia de valoare prezentată spre încasare.

■ ***Cec plătibil unei anumite persoane cu clauza "nu la ordin"***, Acest tip de cec nu poate fi transmis prin gir, ci numai pe calea cesiunii ordinare. Prin cesiune cedentul transmite dreptul său de a primi o sumă de bani de la un debitor unei alte persoane numite cesionar, fără a fi nevoie de acordul debitorului;

■ ***Cec la purtător***, care în momentul emiterii, nu indică expres benefeciarul sau poartă mențiunea ***"la purtător"***. Acest cec va fi plătit fie persoanei desemnată ca beneficiar, fie purtătorului instrumentului de plată respectiv. Cecul la purtător se transmite prin simpla remitere a titlului de la un purtător la altul.

O altă caracteristică a cecului este aceea că are un termen de prezentare la plată foarte scurt, de unde și inutilitatea perceperii unei dobînzi.

Trăgătorul poate desemna celor al plății și alt loc decît domiciliul trasului, cu condiția ca acesta să fie sediul unei societăți bancare.

Există o mare varietate de cecuri, însă, în practică, au rămas foar cîteva, fiind concurate de alte instrumente de plată;

■ ***Cecul certtificat sau acceptat***, poartă această denumire, întrucît plata are loc pe baza unei certificări din partea băncii emitentului, care garantează astfel existența provizionului, angajîndu-se să achite cecul la prezentarea lui. Se emite de bancă, fie la cererea titularului, fie a unui netitular, urmînd a fi încasat în numerar la prezentare la orice unitate aparținînd de banca existentă (sucursală, filială, agenție etc.). Pentru prevenirea falsificării, certificarea este însoțită de un reper cifrat compus din: data emiterii, suma și eventual alte date, pe care urmează să le descifreze unitatea bancară plătitoare, înainte de a se face plata;

■ ***Cecul barat***, pe fața căruia sînt trase două linii paralele în diagonală. Locul barat fiind folosit în genere în operațiunile de virament, iar înzestrarea lui cu aceste semne care-l deosebesc de celelalte forme de cec, și asigură prevenirea încasării, în caz de pierderea sau furt;

■ ***Cecul de călătorie,*** utilizat de turiști ori oameni de afaceri intineranți. Conține suma firesc, în valută cu destinația de a fi cheltuită. Conține sume fixe, în valută cu destinația de-a fi cheltuită în alte țări.

Un astfel de cec este vîndut de bancă acelor persoane care doresc să-și achite în valuta țării unde se deplasează cheltuielile de călătorie, masă, cazare etc. Procedura de decontare este relativ simplă, prevenind, de regulă, utilizarea unui fals: la cumpărare, cumpărătorul și semnătura pe acesta, urmînd ca la încasare să dea o a doua semnătură;

■ ***Cecul documentar***, este însoțit de documentele de transport sau de documentele de proprietate a mărfurilor. Trasul, adică banca la care este prezentat, achită suma înscrisă în cec prezentatorului, reținînd documentele însoțitoare pe care le predă destinatarului în schimbul restituirii sumei plătite inițial;

■ ***Cecul restaurant***, este eliberat de întreprinderi sau societăți angajaților proprii, pe baza cărora aceștia pot efectua plata meselor servite la restaurant.

Legea nr. 59/1934 asupra cecului, la titlul III, prevede o serie de sancțiuni penale, constînd în amendă sau pedeapsa închisorii, pentru o serie de delicte, cum ar fi:

- emiterea unui cec fără autorizarea trasului;
- emiterea unui cec fără a avea la tras disponibil suficient sau după ce a tras cecul și mai înainte de trecerea termenelor fixate pentru prezentare, emitentul dispune în felul acesta, total sau parțial de disponibilul avut;
- emiterea unui cec cu data sau alte elemente false;
- emiterea de cecuri de către o bancă sau o instituție de credit neautorizate, ori căreia i s-a revocat autorizarea.

Normele penale prevăzute de ***Legea nr. 59/1934*** sînt de aplicare subsidiară față de normele cuprinse în Codul Penal.

Emiterea cecului fără acoperire constituie infracțiunea de fals în înscrisuri sub semnătură primită. În acest sens, ***art. 290 Cod Penal*** prevede: ***"Falsificarea unui înscris sub semnătură privată prin vreunul din modurile arătate în art. 288, dacă făptuitorul folosește înscrisul falsificat ori îl încredințează altei persoane spre folosire, prin vederea producerii unei consecințe juridice, se pedepsește cu închisoarea de la 6 luni la 2 ani cu amendă. Tentativa se pedepsește"***.

De asemenea, fapta funcționarilor băncii, care nu denuntă pe autorii infracțiunilor de mai sus, este pasibilă cu pedeapsa închisorii de la 3 lun i la 3 ani.

Dacă fapta este com isă de către o persoană cu funcție de conducere sau de către o persoană cu atribuții de control, pedeapsa va fi, închisoarea de la 6 luni la 5 ani (*art. 26 Cod Penal*).

Consilier juridic,
Valetin ODOBESCU

Asigurările facultative

Elementele contractului de asigurare

■ *Interesul asigurării*

Pentru a ne face o imagine de ansamblu în legătură cu acest subiect este necesar să fie date răspunsuri la următoarele întrebări:

a) Cine este purtătorul interesului asigurării și care sînt scopurile urmărite de acesta în cadrul subiectelor raportului de asigurare?

b) Care este natura juridică a interesului asigurat, cu precizarea caracterului obiectiv sau subiectiv al acestuia?

Vom încerca să răspundem pe rînd la cele două întrebări.

a) Subiectele raportului de asigurare, sau cu alte cuvinte cei ce au interes direct sau indirect în cadrul contractului de asigurare sînt:

- asiguratul; asiguratorul; beneficiarul (sumei asigurate); reasiguratorul (a contraprestației); contractantul asigurării. Asiguratul și asiguratorul sînt subiectele principale. Celelalte sînt subiecte secundare, asimilate, ale raportului juridic de asigurare. Faptul că asiguratul este persoana care, plătind asiguratorului o sumă de bani, denumită prima de asigurare, și-a asigurat "un interes" oarecare, cu scopul de a fi despăgubit în cazul în care acest interes a suferit o daună prin manifestarea riscului conform prevederilor din polița de asigurare.

Asiguratorul este o întreprindere, avînd ca obiect de comerț acoperirea riscului diverselor interese ale asiguratului conform clauzelor din polița de asigurare, în schimbul unei plăți denumite "primă". Beneficiarul asigurării este o persoană îndreptățită să primească despăgubirea sau suma asigurată. Contractantul asigurării este o persoană fizică sau juridică care încheie asigurarea în numele lui sau pentru persoana asigurată. Interesul asigurării prezintă particularități în funcție de formele concrete ale asigurării: de bunuri; de persoane; de răspundere civilă.

În asigurarea de bunuri, se apelează la cele două principii care domină aceste asigurări, și anume:

- necesitatea existenței unui interes patrimonial cu privire la bunul asigurat, și
- indemnizare, care împiedică asiguratul de a primi o despăgubire superioară, ca nivel, pagubei asigurate.

Pe baza acestor principii interesul asigurabil a fost definit ca fiind interesul ce se naște din raporturile unei persoane cu privire la un anumit bun ce poate fi asigurat. Bunul respectiv trebuie să facă parte din sfera raporturilor juridice ale persoanei respective.

Prin interes trebuie înțeleasă valoarea pecuniară (în bani) a bunului, expusă pierderii sau valoarea patrimonială ce poate fi pierdută pentru asigurat sau beneficiar, ca urmare a producerii evenimentului asigurat.

Pentru a fi asigurabil, un interes trebuie să fie economic și evaluabil în bani. Scopul încheierii contractului în asigurările de persoane este protecția economică pentru cazul decesului ori a invalidității asiguratului, fie la asigurat, fie la beneficiarul asigurării.

Prin urmare, suma asigurată este datorată de asigurător, la producerea evenimentului asigurat, independent de existenta unor daune. În aceste condiții, contractarea unei astfel de asigurări apare pe lîngă o măsură de prevedere, și ca un mijloc de economisire pe termen lung.

În cazul asigurării de răspundere civilă, interesul asigurării provine din raporturile dintre tertele persoane si asigurat, fată de care el este obligat pentru daunele provocate lor.

Deci, despăgubirile pe care asiguratul trebuie să le acopere nu provin din distrugerea sau avarierea bunurilor sale. El răspunde, cu patrimoniul său, pentru acoperirea prejudiciilor de care este răspunzător. Asigurarea de răspundere civilă protejează acest interes și acoperă golul produs în patrimoniul asiguratului.

b) Natura juridică a interesului asigurării se referă la caracterul subiectiv sau obiectiv al acestuia.

Potrivit teoriei interesului de asigurare subiectiv, prin contract se asigură numai interesul asiguratului, nu și interesul celorlalte persoane cu privire la bunul asigurat, și care nu au încheiat contract de asigurare, acestea neputînd pretinde asiguratorului ca din suma despăgubirii să le fie achitate creanțele pe care le au față de asigurat. Codul civil prevede însă o excepție generală de la această regulă, și anume, cea referitoare la creditorii ipotecari care pe baza substituției reale pot cere de la asigurator debitarea creanțelor lor din suma aferentă despăgubirii. Teoria interesului de asigurare obiectiv consideră că, interesul fiind obiectiv, este încorporat bunului asigurat și este, deci, independent de titularul interesului. În consecință, sînt interesate și celelalte persoane în existența bunului, chiar dacă nu sînt părți la contractul de asigurare. În ceea ce privește interesul de asigurare față de un lucru viitor, sînt de semnalat următoarele aspecte:

În cazul asigurării bunurilor pe timpul transportului, se despăgubește și beneficiul sperat la mărfurile agricole, de pînă la 10%, în lipsa unor convenții contrare. *(va urma)*

(Vasile ACATRINEI)

Piața produselor informatice și de birotică

Microsoft va lansa în august cel mai bun produs al său

"Gurul calculatoarelor", *Bill Gates*, presedintele companiei americane *Microsoft*, a anunțat joi că lansarea noului program **Windows 95**, ultimul produs al companiei sale, va avea loc în august, a relatat REUTER. Gates a declarat că **Windows 95** se află în faza de testare de către 50.000 de operatori și va fi livrat altor 400.000 pînă la sfîrșitul acestei luni, în același scop. ***"Sîntem extrem de precauți cu noul produs. Am făcut investiții uriașe și trebuie să ne asigurăm că am reușit. Produsul nostru va fi vîndut în cantități foarte mari"***, a declarat Bill Gates. Noul program va înlocui versiunile actuale MS-DOS și Windows 3.1, realizate tot de Microsoft. Gates a refuzat să facă prognoze asupra veniturilor ce urmează a fi obținute din lansarea noului program, dar a precizat că o mare parte din utilizatorii MS-DOS și Windows 3.1 vor opta pentru noua versiune. ***"Dacă se iau în considerare vînzări de 40 milioane de PC-uri anual, pot fi estimate vînzările pe care le vom avea cu Windows 95"***, a adăugat Gates. ***Prețul noului program, care este susținut de o reclamă puternică, va fi de aproximativ 100 dolari, a precizat președintele Microsoft.*** Se așteaptă ca Windows 95 să fie cel mai performant produs realizat vreodată de Microsoft, apreciindu-se că va aduce companiei venituri de peste un miliard de dolari în primul an de la lansare, o mare parte din cei 70 milioane de utilizatori Windows urmînd să înlocuiască aceste programe cu noua versiune.

Firma Computerland a organizat o prezentare a produselor Compaq

Firma ***Computerland***, distribuitor autorizat pentru România al produselor **Compaq**, a organizat joi, 16 martie a.c., un seminar avînd ca temă poziția companiei Compaq pe piața mondială și strategiile pentru viitor, precum și prezentarea produselor Compaq, lansate în luna martie 1995. La acest seminar, susținut de ***Thomas Kucharik, director de vînzări Compaq*** pentru România, Bulgaria și Slovacia, au participat reprezentanți ai celor mai importanți utilizatori de echipamente Compaq. A fost organizată și o mini-expoziție, cu ocazia căreia au fost expuse superserverele Compaq din familia ***Proliant***, atît în versiunea server singular, cît și multi-server ***"rack montabil"***. Corporația Compaq Computer a fost fondată în 1982 și este unul dintre cei mai importanți producători mondiali de servere, calculatoare desktop și notebook-uri. Compaq a pătruns pe piața europeană în 1984, iar în prezent deține ***14,3%*** din piata Statelor Unite si ***12,9%*** în Europa.

Oferta săptămînii

■ **LIVIUS** (Str. Fătu nr. 1A, 6600 Iași, tel. si fax: 032/11222î1) Calculator Hi Tech 486 Dx2/ 40 Mhz, 4 Mb RAM, HDD 260 Mb, monitor SVGA color 14", tastatură, mouse, pret: 1199 USD. Placă fax-modem, 9624, Bitfax, Winfax, pret: 65 USD. Imprimantă HP Deskjet 540, A4, preț: 440 USD. Program contabilitate CIEL - 240.000 lei. program gestiune comercială CIEL - 240.000 lei. Centrală telefonică COURIER 1 linie externă, 4 linii interne, garanție 12 luni, preț: 420 DM. Handy scanner Genius color, 800 DPI, software OCR, preț: 390 USD. Prețurile nu includ TVA.

■ **PRINCE SOFTWARE** (Str. Arcu nr. 13, bl.F5, sc.D, ap.5, tel. si fax 032/212114) PC Comrace 486 DX2, procesor INTEL 486, 66 Mhz VLB, 4 Mb RAM, 256 K cache, placa grafică SVGA 512 k, monitor SVGA color TYSTAR, HDD 260 Mb, FDD 3,5", mouse 3 butoane, preț: 1252$. Impimantă Citizen 120 D+, 9 ace, 80 col, 144 cps, preț: 230$. Imprimantă HP LaserJet 4L, 300DPI, 1Mb RAM, 4p/min, pret: 997$. Imprimantă HP LaserJet 4PM 600 DPI, 1 Mb RAM, RET+Adobe PostScript level 2, preț: 1918$. Cheltuieli de transport și instalare incluse în preț. Garanție PC - 18 luni, alte echipamente - 12 luni.

■ **INTERELECTRIC SA** (Str. Elena Doamna nr. 24, tel. 032/112004, fax 032/112366) PC 386 DX, 40 Mhz, 128 Kc, 4Mb RAM, FDD 3,5", HDD 260 Mb, SVGA Win. accel. 512K, monitor color 1024x768, mouse, tastatură, preț: 1016 USD (1.799.000 lei la curs 1$=1770 lei). SMART-TEC NOTEBOOK 486 DX, 33 Mhz, VLB 1 Mb, VLB VGA card, 4 Mb RAM, FDD 3,5", monitor monocrom, HDD 170 Mb, preț: 1994 USD(3.529.000 lei). Prețurile nu includ TVA, garanție 12 luni, instalarea și instruirea operatorilor este inclusă în preț.

■ **DATASOFT** (str. Armeană nr. 13,bl G6, ap1, tel. 032/119839, fax 032/114229) PC AT 486 DX2, 256Kc, 66 Mhz, 4 Mb RAM, HDD 210 Mb(Seagate), FDD 3,5", placă SVGA 512K, monitor SVGA color 14", preț: 2.549.000 lei. PC AT 486 DX2, 80 Mhz, 4 Mb RAM, HDD 210 Mb, FDD 3,5", monitor SVGA color LR Daewoo, preț: 2.706.000 lei. Imprimantă Epson FX 1170, preț: 1.195.000 lei. Plăci de achiziție National Instruments pentru PC XT/AT/EISA/PS2/Macintosh/Sun. prețurile nu includ TVA si au fost calculate la curs 1 USD = 1830 lei.

■ **EuroBIT** (Str. Anastasie Ranu 36 bl. B1 tel. 032/211494, 231288) PC 386 SX 40 Mhz, 2 Mb RAM, HDD 210 Mb, monitor SVGA mono, preț: 1.569.000 lei. PC 486 DX2, 66 Mhz, 4Mb RAM, HDD 260 Mb, monitor SVGA color 14", FDD 3,5", mouse, preț: 2.699.000 lei. Prețurile includ TVA și sînt calculate la curs 1USD= 1775 lei. Software de gestiune: 1. Balantă contabilă - 413.000 lei; 2. Gestiunea materialelor - 413.000 lei; 3. Salarizare și evidență personal - 295.000 lei; 4. Evidența și amortizarea mijloacelor fixe - 295.000 lei: 5. Calcul devize/situații de plată - 649.000 lei. Garanție 12 luni, service, instruire, TVA incluse în preț.

■ **PC-AMI COMP** (Bulevardul Copou nr. 4, tel./032/21.17.45 și fax: 032/14.47.18) PC PGA 486 SLC, 33 Mhz , 4 Mb RAM, HDD 210 Mb, FDD 3,5", SVGA Trident W/512kb, monitor 14" SVGA color 1024x768, tastatură, mouse și pad, MS DOS 6.0, WIN 3.1, WP 5.1 preinstalate, preț: 947 US$. PC PGA 486 SLC2, 66 Mhz, 4 Mb RAM, 420 Mb HDD, SVGA video card Trident W/512K, monitor color SVGA 14", tastatură, mouse si pad, MS DOS 6.0, WIN 3.1, WP 5.1 preinstalate, preț: 1140 US$. Imprimantă Seikosha SP 2415, A3, 9 ace, 300cps, preț: 345 US$. Garanție 24 luni pentru calculatoare și 12 luni pentru imprimantă. Prețurile nu includ TVA, se calculează în lei la cursul zilei.

■ **SINTA SA** (Str. Țuțora nr. 17 Iasi, tel. 032/ 230077, 230072) SOFTWARE de aplicație: 1) GESTOC- gestiune și contabilitate stocuri 100 benef., preț: 600.000 lei; 2) PRELNOTE - prelucrare note contabile si editare balante, pres: 400.000 lei; 3) MIFIX- gestiune mijloace fixe, calcul amortizare: 800.000 lei. 4) REMPERS - evidentă personal calcul drepturi bănești, preț: 600.000 lei; 5) UDEB - urmărire debitori: 400.000 lei. 6) UCRED- urmărire creditori, preț: 400.000 lei; 7) CALCOST- calculația costurilor: 500.000 lei; Antecalcul: 500.000 lei; Postcalcul: 600.000 lei; 8) SIDEF- decontări cu furnizorii: 600.000 lei. Prețurile nu includ TVA.Valoarea furniturilor pentru lucru în rețea se majorează cu 50%.

NOTĂ: Societățile interesate să-și prezinte produsele în rubrica ***"Oferta săptămînii"*** pot trimite ofertele pînă în ziua de joi a fiecărei săptămîni, cu mențiunea **"Pentru Monitorul Financiar"**, la adresa din str. Smîrdan nr.5, sau fax 032/144577. Orice modificări ale prețurilor rugăm să fie comunicate în timp util. Redacția își rezervă dreptul să limiteze mărimea ofertelor în functie de spațiul tipografic disponibil. Prezentarea produselor în această rubrică este gratuită. **(Mircea NISTOR)**

Calendar expozițional

Manifestări interne - luna martie

■ ***21-24.03; Tim ișoara; TIMCON***; a-III-a; utilaje, instalații, tehnologii pentru construcții; anual; C.C.I. Timișoara prin Expo Bastion SRL.

■ ***21-24.03; Iași; EXPO-BEAUTY '95*** (expoziție); produse cosmetice, articole de toaletă și întreținere, accesorii, ambalaje; național; participare străină; anul; C.C.I. Iasi prin CAMSEVICE SRL.

■ ***22-25.03; Tg. Mureș; CONSUM-EXPO*** (tîrg specializat); bunuri de larg consum; național; expo-tîrg cu vînzare; anual; C.C.I.A. Mureș S.C. EXPOMUREȘ S.A.;

■ ***28-30.03; Miercurea Ciuc; SIMPO-VIN*** Harghita ;95; simpozion și expoziție de băuturi și vinuri; național; participare străină; C.C.I. Harghita; S.C. Vinuri și Băuturi Harghita.

■ ***30-03.04; Deva; AGROEXPO '95*** (tîrg); a IV-a; mașini, utilaje, unelte agricole, mijloace de transport, utilaje pentru industria alimentară; zonal (anual); C.C.I. Hunedoara.

Manifestări externe - luna martie

■ ***19-23.03; Riyadh/Arabia; SAUDI-COMPUTER*** (expozitie); a XII-a; micro si mici calculatoare; sisteme de calcul, imprimante, componente, computere grafice, servicii și consultanță; international (anual); Riyadh Exhibitions Company Ltd. Saudi Arabia.

■ ***19-23.03; Riyadh/Arabia; SUD-IEDUCATION*** (expozitie); a VIII-a; educație si învățămînt (rechizite, mobilier, echipamente tehnice, cărți, publicatii, jocuri etc.); internațional (anual); Riyadh Exhibitiond Company Ltd Saudi Arabia.

■ ***20-23.03; Glasgow/Scoția; SCOTHOT '95*** (expoziție); a XII-a; hoteluri și alimentație publică; internațional salon culinar (bienal); Scotish Industrial an Trade Exhibitions Ltd.

■ ***21-22.03; Glasgow/Scoția; WINE SCOTLAND '95*** a II-a (salon); salon de vinuri; internațional (bienal); Scotish Industrial and Trade Exhibitions Ltd.

■ ***21-24.03; Brno/ R. Cehă; EMBAX PRINT*** (tîrg); ambalaje, tipografie, multiplicări (produse, utilaje, tehnologii specifice); internațional (anual); BVV-Brno.

■ ***21-24.03; Brno/ R. Cehă; INTRAMA*** (tîrg); tehnică, utilaje, scule și echipamente utilizate în manipulare și depozitare; internațional (anual); BVV-Brno.

■ ***22-25.03; Bilbao/Spania; PROMA*** (tîrg); protecția mediului; internațional; Feria Internacional De Bilbao.

■ ***23-26; Bangkok/ Thailanda; ELENEX THAILAND*** a V-a (expoziție), inginerie electrică și electronică; tehnică de calcul; consumabile și accesorii specifice; international (anual); Bangkok Exhibition Services Ltd Thailand:

incorporează: AIRCON THAILAND a III-a (expoziție); echipamente și instalatii de aer conditionat, de răcire, de încălzire si de control; international (anual);

LIGHTING THAILAND a III-a (expoziție); tehnologie, echipamente, instalații, componente și accesorii utilizate în iluminat; internațional (anual).

■ ***23-26.03; Bankok/Thailanda; SECURITEX THAILAND*** a III-a (expozitie); sisteme de securitate, control și paza contra incendiilor; internațional (anual); Bankok Exhibition Services Ltd Thailand.

■ ***24-26.03; Brisbane/Austrialia; FRANCHISING '95*** aXVII-a Brisbane (expoziție); francising; internațional; alternativ la Sydney, Melbourne și Brisbane; Australian Exhibition Services Pty Ltd Melbourne.

■ ***25-28.03; Manama/Bahrain; MEOS ;95*** (expoziție); a IX-a; petrol (inginerie, explorare, extracție și prelucrare); international (anual); sesiune de conferințe; Arabian Exhibition Management WLL.

■ ***28-30.03; Belfast/Irlanda; NIFEX '95*** (expoziție); a V-a; expoziție nord-irlandeză de preparate culinare, băuturi și sisteme de aprovizionare; internațional (anual); salon culinar și de băuturi; Overseas Exhibition Services Ltd London.

■ ***28-31.03 Budapesta/Ungaria; MACH-TECH*** (expoziție); a II-a; mașini-unelte și prelucrarea metalelor; internațional; HUNEXPO AG Budapesta.

■ ***28-31.03; Budapesta/Ungaria; CHEMEXPO*** (expoziție); chimie; internațional; HUNEXPO AG Budapesta.

■ ***28-01.04; Budapesta/Ungaria; AGRO Â MASHEXPO***; expozitie de masini agricole; international; HUNEXPO AG Budapesta.

■ ***29-01.04; Hamburg/Germania; ASIA EXPO HAMBURG*** (tîrg); a V-a; modă, accesorii, bijuterii, furnituri, îmbrăcminte, încălțăminte, articole din piele, ceasuri, articole de uz casnic, decorațiuni interioare, covoare, corpuri de iluminat etc.; international (anual); tîrg european de produse asiatice; HEADWAY TRADE FAIRS Ltd Hamburg Messe und Congress GmbH. **(Silvia MILER)**

Bursa Română de Mărfuri

Piața Presei Libere, București, tel. 617 22 31, fax 312 21 67

Ring BRM-BAS Slobozia

Piața II

V Orz, 9000 tone;

V Ovăz, 12000 tone;

V Ulei rafinat floarea soarelui tip A, conform STAT 12/01-84, 1000 tone;

V Concentrat proteic 65% (făină de peste), 2000 tone;

V Șrot soia, 100 tone.

Ring BRM București

Piața I

V Ouă de pasăre pentru consum, 4300 mii buc.;

Piața II

V Piper negru boabe, imp. Germania, 5 tone;

V Scorțișoară nemăcinată, origine Indonezia, saci de 50 kg, 14 tone;

V Foi de dafin, calitatea I-a, baloti de 45 kg, import Albania, 7 tone;

V Pate de ficat, import Cehia, cutii de 80 g, 130 cutii/bax, 400 bax.;

V Polifosfat TARI P 22, 5 tone;

V Tripdifosfat de sodiu, saci de 40 kg, 50 tone;

V Acid citric, origine China, 5 tone;

V Superfosfat simplu granulat SSP, 50 tone.

Piața III

V Carne de curcă, tacîm superior cu pulpă întreagă, în cutii de 20-25 kg, 136 tone;

V Carne de curcă, tacîm inferior cu pulpă inferioară, în cutii de 20-25 kg, 59 tone;

V Cafea amestec FRESH, 40% cafea, ambalată în folie aluminizată de 250 g, 2000 kg;

V Aromă de lămîie, pt. băuturi răcoritoare din Egipt, dozaj 100-150 g/100 kg, 250 kg;

V Aromă de banane, pt. băuturi răcoritoare din Egipt, dozaj 100-150 g/100 kg, 2000 kg;

V Aromă de ananas pt. băuturi răcoritoare din Egipt, dozaj 200-150 g/100 kg, 1500 kg;

V Aromă de portocale, pt. băuturi răcoritoare, în butoaie de 50 si 20 kg, din Egipt, dozaj 100-150 g/100 kg, 650 kg;

V Sare extrafină recristalizată, iodată, tratată, pt. România; în pungi de 1 kg, 50 tone;

V Sare extrafină recristalizată, tratată, pt. Romnia; în pungi de 1 kg, 50 tone;

V Sare extrafină recristalizată pt. România; în saci de 50 kg din PE nemarcați, 100 tone;

V Sare bulgări, pt. România; pentru animale, 4000 tone;

V Barită flotată, BaSO4 87,06%, BaCO3 5,53%, saci de 50 kg, 68 tone;

V Detergent industrial BONA-MATIC, în saci de 20 kg, 10.000 kg;

V Detergent BONA-ULTRA în cutii de 600 g, 9.600 cutii;

V Detergent BONA-MATIC COLOR, în cutii de 600 g, 9.600 cutii;

V Detergent industrial lichid DERO ORIZONT, în butoaie de 200 l, 50 butoaie;

V Praf de curățat "LUX", cutii de 500 g, 20.000 cutii;

V Folie de aluminiu termosudabilă, import Spania, 1445 kg;

V Capsule metalice pentru sticle de bere, import Cehia, 5000 mii buc.

Mărfuri în preofertare

V Sare gemă pentru drumuri, 500 tone;

V Pastă refractară pt. turnătorie, 4 tone;

V Grafit tip F, cal. III, sort III, 25 tone.

Legendă V - vînzare; C - cumpărare.

Bursa Moldovei S.A.

Iași, Piața Unirii nr. 12, tel. 40-32-211118, 212050, fax: 211808

Buletin bursier 13.03 - 19.03.1995

RINGUL 1 - Mărfuri

Piața 1 - Materiale de construcții

V Parchet lemn fag și stejar, cantități nelimitate;

V Elemente și europaleți asamblați, 600 mc.

Piața 2 - Ulei, produse derivate

V Ulei floarea-soarelui, st. 1/2 l, 10000 st./săptămînă;

V Margarină, pach. 125 g, vrac, cantități nelimitate;

V Ulei floarea-soarelui, Italia, 20000 sticle (sticle de 1 l);

V Ulei salată, Italia, st. 1 l, 20000 sticle;

V Ulei măsline, st. 1/2 l, 40000 sticle.

Piața 3 - zahăr, cafea, cacao

V Zahăr rafinat tip A, 500 tone;

V Melasă, 20 - 100 tone;

V Cafea boabe, 1/4, 1/2, 1 kg, 18000 kg.

Piața 4 - Alcool, băuturi

V Vinuri de vinotecă, Bucium, 1986-1988, st. 0,750 l, Aligoté, Fetească, 14000 sticle;

V Vinuri de masă (st. 1l) și selecționate: Pinot, Merlot, Aligoté, Fetească, Cabernet, Muscat, Busuioacă, Cadarcă, Riesling, Chardonay, sticle de 0,7 l, 50000 sticle;

V Vinars: Black Sea, Ovidiu, Saturn, st. 0,5 l, 5000 sticle;

V Rachiuri naturale: Țuică 24, Șliboviță, Spumă de drojdie, Rachiu (de mere, de pere, de vin), Calvados, st. 0,5 l, 5000 buc.;

V Aperitiv Bitter, st. 0,5, 300 sticle;

V Vinuri spumante: Șampanie rozé, demisec, Muscat Ottonel, Spumos, sticle de 0,7 l, 500 sticle;

V Vodcă 33, st. 0,5, 500 sticle;

V Rom, Palincă, st. 0,5 l, 300 sticle;

V Lichioruri: vișinată, cireșată, de căpșuni, de trandafir, de portocale, sticle de 0,5 l, 300 sticle.

Piața 5 - Cereale, produse agricole

V Orez bob rotund, indigen, cantități nelimitate;

V Arpacaș, cantități nelimitate;

C Griu de panificație;

V Făină de panificație, 60 tone;

C Ceapă consum;

C Arpagic;

C Cartofi de consum.

Piața 6 - Metale

V Deșeu aluminiu alimentar, 20 t;

V Deșeu aluminiu divers, 1 tonă;

V Butoi bere, 50 l, 1000 bucăți;

V Butoi bere, 100 l, 2000 bucăți;

V Mercur industrial, puritate 99,5%, 200 kg.

Piața 7 - Hîrtie, ambalaje

V Saci țesătură propilenă, 15000 bucăți;

V Saci rafie (utilizați la transportul zahărului), 10000 bucăți;

V Dopuri din polietilenă cu sigiliu DS1, 415 kg/săptămînă, 454 buc/kg;

V Capse metalice, neimprimate, garnitură PVC alimentar, transparent, 6 miliaone bucăți;

V Regulator presiune gaz metan, 3000 bucăți;

V Pielicele tăbăcite, picior de curcan, 400 buc./kg, 525 kg., culoare hri, crem.

Piața 8 - Combustibili, chimicale

V Azot de amoniu, saci de 50 kg, livrare aprilie-mai, 200-4000 t/lună.

Piața 9 - Produse alimentare diverse

V Oțet alimentar, st. 1 l, 500 sticle;

V Miere de albine, borcan 0,5;, 1; 6 kg, bidon 35 kg., 200 tone;

V Conserve dee: legume, fructe, dulceață, compot, gem, siropuri, cantități nelimitate.

Piața 10 - Electrocansice

V* Frigider Arctic, 40 bucăți /săptămînă;

V* Congelator Arctic, 120, 160, 210 l, 40 bucăți/săptămînă (* - plata și în 3 rate).

Legendă: V - vînzare; C - cumpărare.

Ringul 2 - Valori culturale și imobiliare

Piața 2.1. - Valori culturale/Extras din Catalogul licitației/martie, ofertă:

1. Henry Catargi - "Interior de uzină", acuarelă, preț deschidere - 275000 lei;
2. Mihai Camarut - "Flori-Ochiul Boului", ulei, preț deschidere - 450.000 lei;
3. St. Bousca - "Cele trei grații", acuarelă, preț deschidere - 230.000 lei;
4. Dan Hatmanu - "Palatul Braunstein", penița, preț deschidere - 150.000 lei;

Piața 2.2. - Valori imobiliare - ofertă:

1. Instalație îmbuteliat bere, cu 2 capete, 6000 l/k, preț deschidere - ** 13.000.000 lei (producție România, 1981);
2. Instalație îmbuteliat bere, cu două capete, 6000 l/h, preț deschidere - ** 13.000.000 lei (producție Germania, 1975);
3. Inst. irigație (aripi de ploaie), 17 aspersoare, 25 buc. - ** 2,6 mil. lei.

Notă: ** - prețuri fără TVA.

FLASH INTERN

Cursul de referință al BNR valabil pentru 20.03.1995

1 USD = 1836 lei

1 DM = 1329 lei

Inițiativă legislativă

Fostele IAS-uri sînt exceptate de la prevederile legii privatizării în masă

Societățile comerciale prestatoare de servicii în agricultură (Agromec, Servagromec, Agroservice) se vor privatiza pe baza unui raport de evaluare întocmit de către o comisie formată din reprezentanți ai FPS, FPP, Prefecturii, Direcției Finanțelor Publice și Ministerului Agriculturii, a decis Camera Deputaților, miercuri, adoptînd un articol nou la Legea pentru accelerarea privatizării. Articolul, susținut de cinci deputați, mai prevede ca în procesul de privatizare să participe cu drept de preempțiune producătorii deținători de teren agricol, într-o cotă de minimum 35%, pentru ca aceștia să posede astfel pachetul de acțiuni de blocaj. Acest articol a fost propus deoarece privatizarea acestor unități prin metoda MEBO nu a dat rezultate mulțumitoare, unitățile recurgînd la tarife inacceptabile pentru producătorii agricoli. De asemenea, s-a inserat în textul legii, la insistențele deputatului ***Dan Cristian Popovici,*** exceptarea de la procesul de privatizare instituit de această lege a societăților comerciale cu capital de stat înființate prin ***Legea nr.15/1990*** și ***Legea nr.31/1990***, care provin din fostele unități agricole și piscicole de stat și din trusturile acestora. Inițial, deputatul PRM extinsese amendamentul cu un text care se referea chiar la transformarea acestor societăți (foste IAS) în regii autonome, dar această propunere a fost blocată de Guvern și de Comisia de privatizare, pe motiv că terenurile agricole de la aceste societăți nu au un regim juridic clarificat, iar o astfel de transformare în regii autonome nu face obiectul prezentei legi.

Ministerul Industriei propune

Noi reglementări vamale pentru importul de produse second-hand

Ministerele Industriei și Comerțului au inițiat două proiecte de Hotărîri de Guvern pentru modificarea reglementărilor vamale, privind importul de produse second-hand, a declarat ***Traian Brânzaru***, director în Ministerului Industriilor. Noile hotărîri prevăd interzicerea importurilor de îmbrăcăminte folosită, introducerea unei suprataxe pe echipamentele și produsele second-hand și majorarea taxei de import la zece produse de folosință curentă, a precizat Brânzaru. ***"Aceste acte normative vor fi supuse dezbaterii Executivului în maximum 3 luni"***, a adăugat sursa citată. Menționăm că valoarea importurilor de îmbrăcăminte second-hand a fost, în anul 1995, de circa patru milioane dolari. Ministerele Industriei și Comerțului au elaborat și un proiect de hotărîre privind interzicerea importului de produse de folosință îndelungată, efectuat de către firmele care nu pot asigura service și piese de schimb. De asemenea, prin această hotărîre se va interzice importul de produse care nu sînt însoțite de certificate de calitate eliberate de organismele de specialitate din Europa. Hotărîrea va fi supusă dezbaterii Executivului în maximum 30 zile.

Bursa de Mărfuri din Constanța va organiza la București

Cea de-a treia bursă de invenții

Bursa Maritimă și de Mărfuri (BMM) Constanța va organiza la București, pe 6 aprilie a.c., la ROMEXPO, cea de-a treia bursă de invenții din România. Bursa de invenții se va desfășura după o procedură specifică, în cadrul secțiunii a IV-a (piața invenției) a colocviului național ***"Invenții, tehnologie, calitate și dezvoltarea întreprinderilor mici și mijlocii". "Deși cîteva sute de autori de invenții doresc să participe în calitate de ofertanți la această bursă, din cauza statutului juridic neclarificat, vor fi licitate între 20 și 30 de invenții"***, a declarat ***Lucian Blaga***, director general al Consiliului Național al Întreprinderilor Private Mici și Mijlocii, organizatorul colocviului. Prima bursă de invenții a fost organizată de BMM la Constanța, pe data de 9 septembrie 1994, fiind o premieră mondială, iar cea de-a doua a avut loc pe 11 noiembrie 1994.

Conferința de presă a ministrului ceh al privatizării organizată la București

În Cehia privatizarea se apropie de sfîrșit

■ *ministrul ceh s-a abținut să facă aprecieri legate de stadiul privatizării din România*

Aflat în vizită la București zilele trecute, la invitația Guvernului României, ministrul ceh al privatizării, Jiri Skalicky, a evitat pe cît posibil să facă vreo comparație între stadiul și rezultatele privatizării din țara sa și situația similară din România. La conferința de presă pe care Jiri Skalicky a susținut-o la București, conferință avînd ca temă încheierea privatizării în Cehia, ministrul ceh a dovedit o politețe diplomatică admirabilă.

Ambele țări - a afirmat ministrul ceh în conferința sa de presă - au parcurs o perioadă neplăcută și se află în fața rezolvării unor probleme similare în ceea ce privește transformarea societății. Totuși, în declarațiile făcute de ministrul ceh în ceea ce privește derularea și încheierea procesului de privatizare, s-a observat la ministrul Skalicky, o vădită dificultate în a compara procesele de privatizare din România și Cehia.

Motivele sînt evidente. Mai întîi, în timp ce privatizarea cehă s-a încheiat la sfîrșitul anului trecut, ea se află într-un impas recunoscut oficial în România. Este unul dintre motivele pentru care ministrul ceh, pur și simplu, nu a înțeles multe dintre întrebările adresate de presa de la București.

Pe de altă parte, a fost clar că Jiri Skalicky a dorit să menajeze, după cum s-au exprimat unii observatori, gazdele sale, evitînd, practic, orice comparație cu maniera extrem de originală în care Guvernul de la București înțelege să conducă privatizarea și, în general, economia de piață.

Pornind de la considerentul că în România privatizarea se desfășoară sub controlul sever al statului, Jiri Skalicky a fost întrebat de reporteri care este locul ocupat de stat în transformarea economică a Cehiei.

Este imposibil să evaluăm - a răspuns ministrul ceh - cît din capital a rămas în mîinile statului. Un indicator mult mai important este cu cît la sută contribuie sectorul privat la produsul intern brut, precizînd că în Cehia sectorul particular contribuie cu 80% la crearea PIB. Comparația cu România, în care ponderea sectorului privat la Produsul Intern Brut nu depășește 35% (la sfîrșitul anului 1994) este revelatoare pentru întîrzierea privatizării în România. Jiri Skalicky a mai fost solicitat să precizeze care au fost principalele controverse în dezbaterea proiectului ceh de lege a privatizării. Răspunsul ministrului ceh al privatizării a fost: ***"Legea privind marea privatizare am adoptat-o în februarie '91, pe atunci eu fiind deputat al Adunării Federale din fosta Cehoslovacie. Îmi aduc aminte de zeci de puncte controversate ivite pe parcursul dezbaterii acestei legi. Dintre proiectele cele mai disputate aș menționa doar unul: este vorba de combinarea procesului de privatizare cu restituirea bunurilor naționalizat".***

Stadiul privatizării în România

- ***Continuă dezbaterea în Camera Deputaților a Legii de accelerare a privatizării. Amintim că în Senat legea a generat multe amînări. În același timp, tentativa de elaborare a unui compromis tehnic între reprezentanții puterii și ai opoziției, prin specialiști ai Departamentului Economic al PAC, a eșuat.***
- ***FPP-urile pregătesc în continuare oferta publică ce urmează să înceapă la sfîrșitul lunii martie. Reamintim că rezultate primei oferte publice urmează să fie date publicității în curînd.***
- ***Specialiști din cadrul Comisiei Naționale a Valorilor Mobiliare CNVM apreciază că bursa de valori va lua ființă la sfîrșitul lunii iunie. Precizăm că bursa de valori va avea un rol foarte important în derularea procesului de privatizare deoarece numai astfel valoarea acțiunilor agenților economici vor putea fi cotate în concordanță cu valoarea lor de piață.***

Ministrul ceh a subliniat apoi: ***"Pînă la sfîrșit am găsit o soluție. Mai întîi am definit patrimoniul care se va restitui foștilor proprietari. Abia după aceea ne-am hotărît asupra mecanismului privatizării patrimoniului".***

Nici de această dată comparația cu România nu este favorabilă nouă, deoarece nici la această oră nu au fost evaluate patrimonii - mamut, cum sînt acelea ale fostelor Comitet Central, Uniunea Tineretului Comunist sau UGSR.

Recunoscînd că în perioada '89-'93 economia cehă s-a aflat într-un declin logic, domnul Skalicky a afirmat că în a doua jumătate a anului '93 s-a ajuns la punctul zero: nici declin, nici creștere. În timp ce rata inflației în Cehia gravitează în jurul a 10-12%, ea era în România, la finele anului trecut, de circa 70%.

În finalul conferinței de presă, ministrul ceh al privatizării a mai fost solicitat totuși să comenteze stadiul privatizării în România: ***"La începutul marii privatizări, România și-a ales un anumit model care s-a bazat pe faptul că cele mai multe întreprinderi de stat au fost transformate în societăți comerciale. Consider că avansarea privatizării în România, de fapt, este condiționată de clarificarea răspunderii instituționale pentru procesul de privatizare. Dificultatea principală a situației din România este că guvernul influențează desfășurarea privatizării doar în mod indirect".***

Ministrul privatizării din țara cea mai avansată în acest domeniu - privatizare aproape încheiată, stabilitate politică și economică - a lăsat practic să se înțeleagă că soluțiile, bune sau rele ale Executivului, se sting sufocate de corupție, economie subterană, manageri recalcitranți, birocratismul FPS-ului și FPP-urilor, ca să nu mai vorbim de controlul unor organisme ca AGA sau CA, unde - exemplele sînt proaspete - nu intri atît din competență, cît datorită culorii politice.

(Mediafax)

CURSUL DE SCHIMB AL PRINCIPALELOR VALUTE
VALABIL PENTRU DATA DE 17-03-1995

Casele de schimb valutar	DOLAR SUA			MARCA GERMANĂ		
	C	V	CS	C	V	CS
BANCA AGRICOLĂ Tel. 112627	1950	1990	0%	1350	1400	0%
BANCA ROMÂNĂ pentru DEZVOLTARE Tel. 211340	1925	1990	0%	1408	1455	0%
BANCA ROMÂNĂ de COMERȚ EXTERIOR Tel. 145555	1920	1960	0%	1377,23	1405,92	0%
BANCA DACIA FELIX Tel. 145125	2075	2170	0%	1375	1470	0%
CREDIT BANK Tel. 117591	2080	2140	0%	1380	1400	0%
Casa de schimb "EDMOND" Tel. 115309	2080	2184	0%	1410	1480	0%
Casa de schimb "HIGECO" Tel. 112035	2065	2149	0%	1410	1469	0%

PRODUCE PENTRU DVS
MATERIAL PUBLICITAR
AUTOCOLANTE DIN PVC SI HIRTIE
TERMOCOLANTE
FOI SI PLICURI CU ANTET
CARTI DE VIZITA
ETICHETE
PROSPECTE
AFISE
CALENDARE
IMPRIMARI PIXURI SI BRICHETE
ECUSOANE SI LEGITIMATII PLASTIFIATE
FIRME LUMINOASE
STR. SAVESCU 3 IASI
TEL/FAX 032-114718
PRINT
C R
PUBLICITY DESIGN Center

O inițiativă curajoasă

Doi medici ieșeni au organizat un serviciu medical la domiciliu

■ ***CORPOSAN oferă consult medical, administrarea unui tratament de urgență, prescrie medicamente în regim compensat, face recomandări pentru investigații paraclinice***

Venind în întîmpinarea asigurărilor de sănătate propuse de Ministerul Sănătății, Societatea Medicală ieșeană CORPOSAN reprezintă o alternativă la serviciile medicale existente pînă în prezent, fiind primul serviciu medical la domiciliu din Iași. Dr. Daniela Nistor, 35 ani, medic specialist medicină generală, și dr. Sorin Nistor, 36 ani, medic specialist pneumoftiziologie, medicii care au înființat societatea CORPOSAN oferă consult medical riguros, în echipă, administrarea unui tratament de urgență unde este cazul, prescripții de medicamente în regim compensat, recomandări pentru investigații paraclinice.

- Cum procedați în cazurile în care bolnavii care vă solicită nu pot fi îngrijiți în ambulator?

- Pentru cazurile care nu pot fi tratate în ambulator și necesită internarea se eliberează recomandare de internare și se transportă sub supravegherea medicului la clinica de gardă, se prezintă cazul medicului de gardă care decide atitudinea fată de bolnav.

- Mai țineți apoi legătura cu bolnavii?

- În situația în care se impune internarea ne despărțim de bolnav urmînd ca, ulterior, pe parcursul internării si după aceea să urmărim evoluția sa în spital și, eventual, în perioada de convalescentă la domiciliu.

- Ce tarife practicați și în ce condiții?

- Indiferent de distanța pe care o parcurgem pînă la domiciliul bolnavului, indiferent de medicația administrată, indiferent dacă transportăm sau nu bolnavul la spital tariful este fix - 8.500 lei. Există însă și posibilitatea abonamentului lunar, pe 6 luni sau de 12 luni.

- În ce condiți se pot fac abonamentele?

- Pentru cei care doresc abonament lunar, tariful este de 12.500 lei/familie, în această sumă fiind incluse două consulatații gratuite, iar pentru restul consultațiilor care se efectuează în aceeași lună se percepe suma de 6.500 lei/consultație. In cazul celor care se abonează pentru 6 luni sau pentru 1 an, costul unui abonament este de 10.000 lei/familie/lunar, cu două consultații asigurate gratuit, iar pentru celelalte eventuale consultații solicităm 6.500 lei.

- Asigurați și alt fel de servicii decît cele medicale?

- Societatea noastră asigură și servicii de infirmerie la domiciliu pentru bolnavi netransportabili. În această categorie intră de obicei bătrînii, pentru care folosim un personal calificat. Precizez că în cazul în care o familie angajează o infirmieră, pe toată durata angajării consultațiile se acordă gratuit.

- Care au fost resorturile care v-au determinat să înființați acest gen de societate?

- Această societate pur medicală a apărut în completarea serviciilor medicale de stat și private actuale din orasul nostru, venind în întîmpinarea unei anumite categorii de bolnavi care, din diverse motive, nu se pot deplasa sau preferă să primească consultații la domiciliu. Mă gîndesc la bolnavii netransportabili din motive medicale, la persoane în vîrstă sau pur și simplu la cei care preferă asistență medicală la domiciliu.

- Cum priviți faptul că societățile care prestează servicii medicale au fost încadrate laolaltă cu cele de producție sau de comerț?

- Nu consider titulatura de societate comercială potrivită activității pe care o desfășurăm. În acest sens, cred că nu ar fi greșit dacă o societate care desfășoară numai activități medicale să se numească simplu societate medicală, fapt care ar avea un impact mai mare și asupra bolnavilor, delimitînd în felul acesta o activitate pur medicală de celelalte activități cuprinse în titulatura de activitate comercială.

- Considerați că populația este familiarizată și pregătită să apeleze la acest gen de servicii medicale?

- Avînd în vedere modul în care populația receptează activitatea noastră, consider, pe de o parte, necesară o mai consistentă participare a mijloacelor mass-media locale pentru popularizarea unei astfel de inițiative, iar pe de altă parte, colaborarea cu unități medicale de stat, ceea ce ar crea premisa realizării unui sistem de asistență mai operativ si funcțional de care, nu în ultimul rînd, beneficiază bolnavul.

În acest sens am găsit multă întelegere din partea sefului Clinicii III Medicale din cadrul Spitalului Universitar "Sf. Spiridon", prof. dr. Adrian Cosovanu, care a acceptat să primească în secția de reanimare pacienții care necesită investigații suplimentare din punct de vedere cardiovascular.

- Cum luați legătura cu bolnavii în cazuri de urgență?

- În prezent, programarea consultațiilor se face în afara orelor de serviciu și pentru o perioadă limitată de timp cuprinsă între orele 7,00-23,00. Sistemul de comunicare cu bolnavul s-a dovedit a fi foarte eficient pînă în prezent, prin pager, care ne asigură contactul cu pacientul, indiferent de locul în care ne aflăm, fie că este în mașină, pe stradă, acasă sau la cabinetul medical.

- Aveți și dificultăți în a asigura cu promptitudine consultațiile pentru care sînteți solicitați?

- Buna functionare a serviciului medical mobil depinde, din păcate, de factori independenti de vointa noastră, cum ar fi: ritmicitatea aprovizionării cu benzină a statiilor PECO si existenta medicamentelor necesare la IASSY-FARM. Deplasarea se face cu masina proprietate, donată firmei, pe care este inscriptionată numele societății, telefonul la care putem fi găsiți si sperăm să obtinem, prin bunăvointa Serviciului Circulatie, aprobare pentru girofar, fapt absolut necesar în situațiile de urgență și în condițiile unui trafic supraaglomerat. În ceea ce privește adresabilitatea, am constatat pe parcursul primelor patru luni de activitate un număr încurajator de solicitări din partea populației, care cuprinde o paletă largă a patologiei specifice medicinei generale. Totodată, este de remarcat impactul favorabil asupra pacienților nostri care s-au declarat mulțumiți de acest gen de servicii medicale.

Solicitările apar mai frecvent în a doua parte a zilei și la sfîrșitul săptămînii, sîmbăta și duminica. **(Interviu realizat de Mihaela CĂNĂNĂU)**

Necazurile agenților economici

Începînd cu acest număr, inaugurăm o rubrică specială adresată agenților economici, în care vom prezenta o serie de dificultăți întîmpinate de firmele din Iași, legate de modul de aplicare a legislației, piedicile birocratice la toate nivelele etc.

Pornind de la sesizările agenților economici, redactorii săptămînalului "Monitorul Financiar" vor declanșa anchete publicistice pentru elucidarea situațiilor apărute și vor încerca să obțină răspunsuri la problemele puse în discuție de la oficialitățile competente.

Pînă în prezent, problemele sesizate de agenții economici s-au referit la:

- limitarea la 250.000 lei/zi a plăților în numerar către alți agenți economici;

- insuficiența procentului de 3% din venituri destinat publicității și protocolului;

- insuficiența procentului de 5% din venituri destinat sponsorizării;

- nemulțumiri legate de promptitudinea cu care agenții economici pot obține informații despre modificări ale legislației.

Așteptăm în continuare scrisorile d-voastră pe adresa cotidianului MONITORUL, cu specificația "Pentru Monitorul Financiar".

FLASH EXTERN

Pentru a proteja producția internă de băuturi răcoritoare

Un grup de politicieni chinezi se opune extinderii pe piața chineză a companiilor Coca-Cola și Pepsi

Un grup de 32 de legislatori chinezi au cerut ca autoritățile de la Beijing să restricționeze extinderea rapidă pe piata chineză a celebrelor companii americane Coca-Coca și Pepsi, pentru a proteja producătorii locali de băuturi răcoritoare, transmite REUTER. Deputații chinezi au înaintat duminică propunerea Congresului Național al Poporului, prin care se cere ***"restricționarea într-un mod adecvat"*** a extinderii celor două companii americane, a declarat inițiatoarea propunerii, deputata ***Chen Bixia***. Sursa citată a precizat că nu este neapărat necesar să se permită cunoscutelor companii americane să deschidă în China pînă la 28 de fabrici de îmbuteliere, care au în prezent o capacitate anuală de 1,5 milioane de tone. ***"Trebuie să protejăm industria băuturilor răcoritoare tradiționale, iar cota de piață deținută de Coca-Cola și Pepsi este prea mare"***, a declarat Bixia, adăugînd că aceste considerente reprezintă "vocea poporului". Luna trecută, Coca-Cola a anunțat că vînzările sale pe piața chineză au crescut cu 76% în 1994.

Potrivit Federației Bancare a UE

Introducerea monedei unice va costa sectorul bancar european 40 miliarde ECU

Crearea monedei unice europene ar putea costa sectorul bancar 40 miliarde ECU (52 miliarde dolari) sau chiar mai mult, se arată într-un studiu realizat de Federația Bancară a Uniunii Europene, citat de REUTER. Studiul, înaintat Comisiei Europene la sfîrșitul săptămînii trecute, dar publicat abia luni, susține că băncile au nevoie de trei, patru ani pentru a se pregăti pentru acest eveniment. ***"Pentru majoritatea băncilor din Uniunea Europeană, cea mai scurtă perioadă necesară modificării operațiunilor lor pentru utilizarea monedei unice la cel mai redus cost este de trei-patru ani"***, a mai adăugat Federația.

Concernul sud-african De Beers

Liderul mondial în comercializarea diamantelor este amenințat de producătorii ruși

Concernul sud-african De Beers, care realizează 80% din vînzările mondiale de diamante, a anunțat că veniturile sale vor continua să scadă în 1995, datorită creșterii ponderii pe piață a producătorilor ruși de diamante, se arată în ultimul număr al săptămînalului Balkan News. De Beers a anunțat că profiturile sale pentru 1994 s-au redus la 555 milioane dolari, față de 595 milioane dolari în 1993, în principal datorită creșterii exporturilor realizate de producătorii ruși, care vînd diamante mai ieftine și cu un grad mai scăzut de prelucrare. De Beers are un contract cu autoritățile ruse, care prevede ca 95% din producția rusă de diamante să fie distribuită prin rețeaua companiei sud-africane, dar anul trecut diamantele ruse, în valoare de 1,05 miliarde dolari, au ocolit rețeaua sud-africană. Un oficial al companiei De Beers a declarat că, în 1994, producătorii ruși au vîndut diamante brute sau parțial prelucrate în valoare de 2 miliarde dolari. De Beers a vîndut prin rețeaua sa diamante în valoare de 4,25 miliarde dolari dolari, anul trecut.

FOREIGN REPRESENTATIVE

Do you have problems of where to buy, unreasonable prices, no response to your inquiries, etc? Appoint us as your Foreign Representative for a single source procurement to save you money, time, energy and correspondences. We guarantee good sourcing, and competitive prices.

Echipamente de Împachetat
* Umplut, sigilat la cupă de plastic
* Format, umplut, sigilat la plic
* Mașini sticle-cupe-pahare plastic
* Mașini automate de spălat sticle
* Mașini îmbuteliat lapte, suc, apă

Echipamente de Prelucrat
* Carmangerie 1-3 to/zi, brutării
* Cuptor patiserie, pizza, hot dog
* Mașini biscuiți, cartofi chips
* Mașini înghețată, floricele porumb

Echipamente Agricole
* Incubatoare 400-100.000 ouă
*-Echipamente pentru FNC
* Presă ulei vegetal 160-400 kg/h
* Mori făină, mălai, ciocănele
* Mașini muls, recoltat sfeclă, cartofi

Bingo 90 Number System
AMERICANA IMPEX CONSLT. CO.
432 Laureltree Dr., Anaheim, CA USA
Tel. 714.998.2008 Fax 714.637.9443
VORBIM ROMÂNEȘTE

În această săptămînă

Acalmie pe piețele financiare

Uraganul devastator ce a bîntuit pe pietele financiare săptămîna trecută și-a pierdut puterea în această săptămînă. Ar putea fi totuși numai o perioadă de acalmie și asta din cauză că tulburările ce apar periodic pe piețele internaționale nu pot fi nici prevăzute cu exactitate, nici eliminate.

Experții germani declară că numai o Europă monetară unită, cu un spațiu economic comparabil cu cel al Statelor Unite ar putea amortiza șocurile produse de desele crize ale dolarului. Dar unde e România în această Europă unită? Deocamdată în fața ușii, în poziția de stand-by. Ne mulțumim deocamdată să ne cotăm moneda după alții, acceptînd toate necazurile și devalorizările inerente. Ca și săptămîna anterioară, oarecum în contradicție cu pieţele internaționale, B.N.R. stabilește prin fixing valori ascendente pentru dolar, acesta ajungînd la 1.829 lei, luni 13 martie. Marca scade cu 7 lei, pînă la 1.313. Aceasta înseamnă o relativă întărire a leului, ceea ce face produsele noastre ceva mai puțin accesibile nemților.

Marți, 14 martie, adaugă un leu în spatele dolarului -1.830, iar marca ajunge la -1.293 lei. Ce face Iașul din punct de vedere valutar ? Băncile cumpără dolari la 1.920 lei (minim) - B.R.C.E., 1.925 - B.R.D., 1.950 Banca Agricolă, 2.080 Dacia Felix și 2.105 (maxim) CreditBank. La vînzare: 1.960 minim, la B.R.C.E. și 2.170 maxim, la Dacia Felix. Marca germană cunoaște o perioadă de înflorire și se vinde scump. Puteți opta la vînzare pentru 1.300 lei la Banca Agricolă, 1.360 la Credit Bank sau 1.380 la Dacia Felix. Mai prețioasă la cumpărare: 1.380 Credit, 1.417 BRD și 1.470 la D.F. Pe piața "paralelă", marca ajunge la 1.500 lei. Miercuri, 15 martie, în ciuda vremii reci, piața valutară cunoaște un puseu febril: 1.832 lei dolarul, iar marca recuperează pînă la 1.306. Si pentru că Iașul e mai departe, o oarecare inerție mai domină.

Ba chiar marca scade la BRD, fiind apreciată la 1368,69 la cumpărare și 1.417 la vînzare. Alții procedează diametral opus și întăresc moneda germană. Concret, e vorba de BRCE (1368,69 cumpărare - 1397,21 vînzare) și Credit Bank (1370 - 1390). Volumul valutelor tranzacționate începe să crească, odată cu anvergura afacerilor în derulare. Cursul la "negru" se menține constant. Joi, 16 martie, oarecum previzibil pentru România, dolarul crește la 1.834 lei, dar marca scade la 1.303. La băncile ieșene, dolarul scade la Credit Bank (2.080 cumpărare - 2.140 vînzare) și la Dacia Felix (2.075 - 2.170). Se depreciază, dar puțin, și marca la BRCE și Dacia Felix. În schimb, crește la Banca Agricolă (1.350 - 1.400). Creșteri mai însemnate se înregistrează la casele de schimb pentru populație. Dolarul se vinde cu 2.184 și marca cu 1.480, ceea ce înseamnă că nu e un sezon prea bun pentru deținătorii de lei. **(Cătălin LENTA)**

EDITORIAL

Cît interes există din partea guvernanţilor pentru dezvoltarea sectorului bursier

Alexandru LĂZESCU

Săptămîna aceasta, Bucureştiul a găzduit o conferinţă internaţională privind bursele de mărfuri din Europa de Est *organizată de Bursa Română de Mărfuri* şi *agenţia de ştiri Reuters.* Programul întrunirii conţinea cîteva puncte de atracţie speciale. pe de o parte, reprezentanţii unor "nume mari" precum *Merril Lynch, Chicago Board of Trade, BZW şi evident Reuters.* Pe de altă parte, cîteva personalităţi din partea autorităţilor române - *Mircea Coşea, Mugur Isărescu, Florin Georgescu, Mişu Negriţoiu,* sau străine, precum *Karen Fogg*, şeful Delegaţiei Permanente a Comisiei Uniunii Europene în România. Dacă invitaţii străini au participat la conferinţă, ceilalţi, cu excepţia notabilă a lui Mişu Negriţoiu, s-au mulţumit să-şi trimită înlocuitori. Este şi aceasta o modalitate de a exprima interesul real al autorităţilor faţă de activitatea bursieră care încearcă să se dezvolte într-un climat cu totul artificial în care producţia industrială este realizată în proporţie de 96% de societăţi de stat. Rezultatul direct şi previzibil al ultimei afirmaţii este acela că într-o astfel de economie conducătorii majorităţii întreprinderilor de stat sînt cît se poate de încurcaţi de transparenţa tranzacţiilor prin bursele de mărfuri deoarece, fie preferă să-şi garnisească propriile buzunare tranzacţionînd prin întreprinderi private în care sînt acţionari, direct sau prin interpuşi, fie sînt obligaţi să lucreze cu firme de intermediere patronate de clientela politică a PDSR-ului şi a celorlalţi aliaţi din arcul guvernamental. Astfel au apărut cvasimonopoluri care controlează tot ce mişcă în domenii cum sînt metalele, cerealele sau energia. Sprijinul acordat în alegerile din 1992, preşedintelui Iliescu sau fostului FDSN a fost răsplătit din plin, prin acordarea unor astfel de facilităţi. Ca să nu mai vorbim de credite preferenţiale sau comenzi de stat.

În momentul de faţă, economia românească este dominată de cîteva clanuri şi un număr de seniori de drept, care nu au decît de pierdut dacă se trece la privatizare, la generalizarea tranzacţiilor la vedere, prin burse, la privatizarea sectorului bancar, la atragerea masivă a capitalului străin care ar putea schimba raportul de forţe pe piaţa românească. Se ştiu toate aceste lucruri la nivelul executivului? Evident, chiar foarte bine, pentru că, la urma urmei, guvernul Văcăroiu este exact expresia acelor interese legate de persoanele influente din administraşia centrală şi locală, de conducătorii marilor întreprinderi de stat, deci a celor care se opun cu înverşunare privatizării, restructurării economiei naţionale, dezvoltării sectorului bursier şi pieţei de capital. Ce e ridicol, este că reprezentantul trimis la conferinţă de ministrul de stat Mircea Coşea, care este unul dintre consilierii acestuia, a vorbit apăsat cam în aceiaşi termeni. Mai mult, s-a pronunţat chiar pentru coagularea capitalului, deşi legea privatizării în varianta Văcăroiu va avea ca rezultat exact contrariul.

Ascultîndu-l pe consilierul domnului Coşea aveai senzaţia că ai în faţă un reprezentant al guvernului american! E foarte interesant că şi Mişu Negriţoiu, care este consilier al preşedintelui Ion Iliescu, a fost extrem de direct şi explicit atunci cînd a făcut referiri la blocarea reformei economice, în particular a privatizării. Astfel de luări de poziţie combinate cu acţiunile reale profund anti-reformă ale Executivului - care nu au nici o legătură cu declaraţiile pompieristice de faţadă ale acestuia în sprijinul procesului de transformare structurală a economiei româneşti, dau semnale extrem de contradictorii. Fie că e vorba cu adevărat de o falie la nivelul cercurilor influente ale actualei puteri, fie asistăm la o adevărată perdea de fum menită să întreţină o cît mai mare confuzie atît în ţară, cît şi în exterior.

Dacă ar fi cu adevărat interesat, Guvernul ar putea foarte uşor stimula dezvoltarea pieţei bursiere, atacînd în acelaşi timp şi corupţia generalizată. Pentru aceasta ar fi suficient să impună întreprinderilor de stat, în special celor aflate în poziţii de monopol, să tranzacţioneze numai prin bursele de mărfuri. S-ar obţine astfel o transparenţă maximă şi cele mai bune preţuri la un moment dat. Evident, o astfel de iniţiativă ar ataca fundamental marile interese subterane care controlează circuitele comerciale româneşti interne ca şi cele de export. E adevărat, chiar şi în aceste condiţii piaţa românească nu va reuşi probabil să susţină numeroasele burse de mărfuri apărute în ultimii doi ani. În lume nu există decît cîteva burse de mare anvergură pentru fiecare din categoriile tradiţionale de tranzacţii. Astfel, există doar 5 burse importante, specializate pe metale, între care se detaşează celebra *London Metal Exchange,* fondată în 1877, prin care trece aproape 90% din comerţul mondial de metale neferoase. După cum pentru aur, contează doar bursele din New York, Londra şi Zürich. Sau, în domeniul tranzacţiilor de tip "*futures*" care sînt în esenţă tranzacţii bursiere speculative cu produse cereale, vioara întîi este Chicago, cu *Chicago Board of Trade*. Micile burse de mărfuri autohtone pot avea un rol benefic în stimularea comerţului regional şi prin reţeaua interbursieră, a celui naţional. Probabil fiecare dintre ele va rămîne în final doar un nod operator într-o reţea naţională de tranzacţii electronice de mărfuri, ceea ce ar unifica în fapt piaţa bursieră de mărfuri. Pasul următor ar fi conectarea la o reţea de tranzacţii şi la o *Casă de Compensaţii Internaţionale* - care are rolul de a asigura garanţiile necesare derulării contractelor comerciale prin burse, ceea ce ar determina vizibilitatea pieţei româneşti în exterior şi girul de credibilitate absolut indispensabil racordării directe a producătorilor români la pieţele internaţionale.

În fapt, o astfel de iniţiativă a şi demarat sub impulsul unei instituţii bursiere din Viena, *Otob AG*, care îşi propune să organizeze o astfel de casă de compensaţii - *Central Clearing House*, comună pentru bursele din Europa de Est care se asociază acestui proiect. Demersul se bucură şi de sprijinul logistic al Agenţiei Reuters, liderul mondial de necontestat în domeniul informaţiilor economice, ceea ce înseamnă că există bune şanse de reuşită. E un proiect de care vom mai vorbi, deşi un membru marcant al Consiliului de Administraţie al Bursei Române de Mărfuri şi-a exprimat îndoiala privind şansele ca oficialităţile române să-şi dea acordul pentru o astfel de iniţiativă care le-ar diminua considerabil controlul asupra pieţei bursiere româneşti.

Bursele de Mărfuri sînt şi ele prinse în capcana aceloraşi blocaje care sufocă transformarea structurală a economiei româneşti, în timp ce Executivul şi alte instituţii cheie ale statului livrează, pentru uz extern, tot felul de discursuri reformiste de vitrină. Peste toate acestea se suprapun de acum obişnuitele pasiuni şi orgolii balcanice. Cum într-un astfel de context soluţiile punctuale nu pot avea succes, speranţele de dezvoltare ale acestei infrastructuri esenţiale pentru stimularea producţiei interne şi a comerţului autohton, se leagă în final de modificarea fundamentală a formulei guvernamentale. Dacă şi cînd acest lucru va fi posibil, sînt întrebări cu răspunsuri deschise, dependente de aşezarea de perspectivă a eşichierului politic românesc.

Prin măsuri administrative

Guvernul vrea să salveze cu orice preţ sectorul economic de stat de la faliment

■ *reprezentanţii Guvernului solicită modificarea Legii insolvabilităţii comerciale în scopul salvării regiilor autonome şi a societăţilor comerciale cu capital majoritar de stat*

Biroul Permanent al Camerei Deputaţilor a primit la începutul acestei săptămîni o notă din partea preşedintelui Consiliului pentru Coordonare, Strategie şi Reformă Economică, ministrul de stat Mircea Coşea, care cuprinde propuneri de modificare a Legii insolvabilităţii comerciale - reorganizarea şi lichidarea judiciară. Deşi Comisia juridică şi-a finalizat raportul asupra legii, Biroul Permanent i-a solicitat luni, 13 martie, întocmirea unui nou raport (avînd şi avizul Comisiei de politică economică) care să includă noile propuneri ale Guvernului.

În principal, modificările vizează ***salvarea de la faliment a regiilor autonome şi a societăţilor comerciale cu capital majoritar de stat***, metodele fiind cuprinse în Ordonanţa guvernamentală nr. 13/31 ianuarie 1995. Ordonanţa nu a fost încă dezbătută în Parlament, în timp ce Legea insolvabilităţii a fost adoptată de Senat în sesiunea trecută şi urmează să intre în dezbaterea Camerei imediat după terminarea dezbaterii Legii accelerării privatizării.

Menţionăm că atît Legea insolvabilităţii, cît şi Ordonanţa 13/1995 trebuie prezentate (împreună cu Legea accelerării privatizării) misiunii de experţi FMI, condusă de Maxwell Watson, ce trebuie să sosească pînă la sfîrşitul lunii martie. Totodată, trebuie negociat şi un fond la dispoziţia Guvernului, prevăzut în art. 44 al Legii bugetului de stat pe 1995 şi destinat salvării de la faliment a regiilor autonome şi societăţilor comerciale cu capital majoritar de stat prezentată în Ordonanţa 13. Reprezentanţii FMI au acceptat, în principiu, ca Guvernul să supravegheze unele societăţi comerciale cu capital majoritar de stat şi regii autonome, însă, între timp, Ordonanţa 13 a suferit modificări ***majore*** în comparaţie cu ceea ce se convenise anterior cu FMI.

Pe de altă parte, FMI a cerut la începutul lunii ianuarie preşedinţilor celor două Camere, introducerea în regimul prevederilor legale privind falimentul şi a regiilor autonome, lucru pe care Guvernul nu l-a acceptat pînă atunci la negocierile cu reprezentanţii instituţiei financiare internaţionale. Scrisoarea semnată de reprezentantul FMI în România, Joshua Green, a fost blocată la Biroul Permanent al Camerei Deputaţilor, nefiind înaintată Comisiei juridice care, exact în acelaşi timp, întocmea raportul asupra Legii insolvabilităţii.

De abia după ce a intrat în vigoare Ordonanţa 13, Guvernul a accceptat introducerea regiilor autonome în procedura legislativă a falimentului, dar nu înainte de a fi stabilite în bugetul de stat 1995 fondurile necesare salvării acestora, precum şi a societăţilor comerciale cu capital majoritar de stat. În nota trimisă la Camera Deputaţilor de Mircea Coşea apare, pe lîngă acceptarea în Legea insolvabilităţii a regiilor autonome, şi propunerea unui nou articol, 118, cu următoarea formulare: ***"Exerciţiul acţiunilor sau, după caz, efectuarea procedurilor prevăzute de prezenta lege (procedurile de faliment) se suspendă faţă de debitorii - societăţi comerciale cu capital majoritar de stat sau regii autonome - pentru care Guvernul a instituit sau instituie proceduri speciale de supraveghere financiară, pe perioada cît acestea se află sub incidenţa acestor proceduri".***

Miza acestui articol, introdus pe căi ocolite într-o lege organică, este tocmai Ordonanţa 13 prin care Guvernul acţionează împotriva acestei legi protejînd proprietatea de stat. În esenţă, Ordonanţa 13/1995 privind unele măsuri de accelerare a procesului de restructurare a regiilor autonome şi a societăţilor comerciale cu capital majoritar de stat precizează că Guvernul, printr-o procedură administrativă specială pune în aplicare pe termen limitat programe de redresare financiară a R.A. şi S.C. falimentare. Pe timpul aplicării acestor programe agenţii economici de stat beneficiază de facilităţi ce sînt ***în discordanţă*** cu procedurile de faliment specifice economiei de piaţă. Aceste facilităţi ar fi: ***credite preferenţiale din surse bugetare, credite bancare cu dobînzi mici, reeşalonarea şi reducerea datoriilor către băncile comerciale sau societăţile creditoare, reeşalonarea sau chiar anularea dobînzilor la credite, acordarea de credite cu garanţia Ministerului Finanţelor sau suplimentarea plafoanelor de creditare cu avizul aceluiaşi minister, amînări şi reeşalonări la plata impozitului către stat şi reducerea cu 15% a impozitului pe profit.*** În procesul de ratificare în Parlament, Ordonanţa 13 a trecut de Comisia de aviz - Comisia juridică - dar pe fond urmează a fi discutată la Comisia de politică economică a Camerei Deputaţilor. Este posibil ca adoptarea ordonanţei să fie grăbită pentru a putea fi dezbătută în plen înainte de Legea insolvabilităţii comerciale.

Deputatul Varujan Vosganian, membru al Comisiei de politică economică, a declarat că ***"această ordonanţă este tipică sectorului de stat centralist"***, ea putînd fi dată şi acum şase ani, în ianuarie 1989, pe timpul lui Ceauşescu. Scopul ordonanţei este, pentru Vosganian, "menţinerea cu orice preţ în viaţă a sectorului de stat şi a predominanţei acestuia în economia românească". Deputatul Vosganian consideră că, astfel, "este evidentă discriminarea la care sînt supuse societăţile rentabile" faţă de care se manifestă doar "dispreţ".

Din punctul de vedere al deputatului PD Corneliu Ruse, membru în Comisia de politică economică, prin Ordonanţa 13 Guvernul îşi pune, ca şi pînă acum, ***"tot problema ajutorării întreprinderilor de stat nerentabile"***. Ruse a declarat că nu este surprins de faptul că Guvernul şi-a stabilit dinainte fondurile pentru redresarea sectorului de stat şi că poate să hotărască singur ce întreprinderi vor fi afectate sau nu de faliment. Membrii Comisiei de politică economică aşteaptă să vadă dacă misiunea FMI va descoperi stratagema Guvernului şi dacă vor fi de acord cu ea, avînd în vedere numeroasele concesii făcute pe alte criterii decît cele financiare de către reprezentanţii forului financiar internaţional. **(Mediafax)**

Previziunile specialiştilor în economie

România - în umbra celorlalte state din sud-eştul Europei

(continuare din pagina 1C) Pe lîngă locul inferior ocupat în clasamentul prezentat, România a mai obţinut o notă "proastă" din partea analiştilor şi în ceewa ce priveşte atractivitatea sa faţă de potenţialii investitori străini, În acest sens, cotidianul "Wall Street Journal Europe" relevă că, solicitaţi să administreze o sumă ipotetică de 1 miliard dolari pentru 1995, doar doi dintre specialişti au luat în calcul şi România - unul cu 70 milioane dolari, iar celălalt cu numai 25 milioane. Spre deosebire de ţara noastră, Rusia "beneficia" de un volum de investiţii de 300-400 milioane dolari, Polonia şi Cehia - cîte 300 milioane, iar Bulgaria (situată pe locul 12 în clasament) - 200 milioane dolari.

Trecînd peste faptul că prognoza în cauză are un caracter relativ, estimările specialiştilor menţionaţi, de la instituţiile bancare şi de prognoză econom ică, exprirmă o extrapolare a realităţii economice româneşti actuale.

ŢARA	Creşterea economică	Stabilitatea preţurilor	Stabilitatea politică	Stabilitatea monetară	Privatizare	Infrastructura	Productivitate	Cadru legislativ	Perspective comerciale	Resurse naturale	Media
Cehia	8.4	10	9.6	9.9	9.9	9.8	9.3	9.8	9.1	3.1	8.9
Polonia	9.5	7.9	8.9	8	8.4	8.6	9	9.8	8.3	4.5	8.3
Ungaria	7.1	7.8	9.1	8	8.6	9.6	8.6	9.8	8.8	3	8
Slovenia	8.4	8.3	9.1	8.3	8.1	8.8	8.4	9	8.6	2.8	8
Slovacia	6.9	8	7.6	8	7.6	7.6	7.7	8.1	7.6	2.8	7.2
Estonia	7.3	7.1	7	7.7	7.9	7.3	7.5	8.4	7.1	2.6	7
Letonia	6.9	6.4	6.5	7	7.2	6.9	6.8	8	6.6	2.4	6.5
Croaţia	6.3	6.6	6	6.7	7.8	6.4	7	7.5	6.9	2.9	6.4
Lituania	6	5.8	6.6	6.8	7	6.1	6.5	7.6	6.6	2.5	6.2
Rusia	6.5	4.8	5	5.5	6.9	4.9	5.5	5.4	8.3	9.3	6.2
România	5.8	5.4	6.1	5.9	5.9	4.9	6	6.8	6.4	3.9	5.7
Bulgaria	5.4	5.4	6.1	5.6	6	6.3	5.9	6.4	6.2	2.6	5.6
Kazakhstan	5.2	3.7	5.1	3.8	4.9	3.9	4.8	4.4	6.5	8.7	5.1
Albania	5.4	6.3	4.3	5	5	2.8	4	4.3	3.6	4.1	4.4
Ucraina	4	3.3	4.3	3.5	4.5	4.8	4.6	4.8	5.6	4.9	4.4
Belarus	4	3.9	5.1	4.2	4.4	5.3	4.3	4.7	4.4	2.4	4.3
Moldova	4.5	4.4	4.6	4.4	4.6	3.6	4.5	5	4.4	2.1	4.2
Yugoslavia	4.1	3.9	3.1	4	5.4	4.4	4.3	4.9	4.8	3.4	4.2
Kirghistan	4	3.5	4.8	3.9	4.8	2.9	3.9	3.9	3.8	4.7	4
Uzbekistan	4.1	2.6	4.3	3.3	4	2.8	3.2	3.5	4.5	6.5	3.9
Azerdbagian	3.5	2.6	2.4	2.6	2.9	2.5	3	3.5	5.1	6.8	3.5
Turkmenistan	4.1	2.5	4.4	2.5	2.5	2.9	2.9	2.5	3.4	7.5	3.5
Armenia	3.9	2.9	2.6	3	4.3	2.5	4	4.3	3.4	2.2	3.3
Georgia	3.9	2.1	1.8	1.6	3.6	2.4	3.9	2.9	4	3	2.9
Tadjikistan	2.3	1.9	2	1.8	2.6	1.9	2.3	2.6	2.1	3.5	2.3

PROMOVAREA: artă, industrie, știință

Cîteva cuvinte despre tîrguri și expoziții

Cezar CALUSCHI

O modalitate modernă și eficace de a promova imaginea și mai ales produsele unei companii este participarea la tîrguri și expoziții. Acest gen de promovare este mai greu receptat de manageri, mai ales datorită faptului că implică deplasări, uneori de durată mai lungă, în țară sau în străinătate. Cu toate acestea, prezența la un tîrg sau la o expoziție de specialitate este necesară și poate fi de mare folos în campania de promovare generală. În primul rînd la astfel de evenimente participă un număr mare de firme din branșa repectivă, ceea ce vă dă posibilitatea să vă studiați competitorii și produsele lor. În același timp aveți posibilitatea să intrați în contact cu oameni care derulează în principiu același tip de afacere ca și dumneavoastră; puteți avea schimburi foarte utile de experiență. De asemenea, la aceste evenimente puteți avea ocazia de a începe o colaborare, de a găsi un partener, un finanțator sau de cele mai multe ori un client. Fiindcă tîrgurile și expozițiile rămîn un prilej minunat de a vă cîștiga noi clienți. Cum vă pregătiți pentru un tîrg sau pentru o expoziție? În primul rînd veți da în lucru cîteva materiale de prezentare a companiei și a produselor pe care le comercializați. Este bine să vă pregătiți cîteva mostre sau prototipuri pe care le veți expune în cadrul tîrgului. Aceste mostre sînt importante deoarece ele pot fi puncte de plecare în semnarea unor contracte sau găsirea unor parteneri de afaceri. Fiindcă este clar că veți cîștiga timp și eforturi dacă potențialul client va avea în față produsul pe care i-l propuneți; aceasta este de fapt și scopul unui tîrg sau al unei expoziții. Dacă posibilitățile dumneavoastră sînt limitate, în sensul că deși ați dori să participați nu considerați că aveți resursele sau timpul să o faceți, puteți apela la o firmă specializată care pentru un tarif care este uneori mai puțin de un sfert din cheltuielile pe care ar trebui să le faceți dumneavoastră, vă reprezintă în cadrul tîrgului sau expoziției respective. E important să fiți o prezență, chiar dacă nu activă, din mai multe considerente. În primul rînd de la aceste tîrguri se fac o mulțime de rapoarte și cataloage în care, dacă participați, veți fi prezent. Apoi veți avea o imagine despre modul cum fac alții aceeași afacere ca și dumneavoastră: poate vă vin idei noi, poate vă îmbunătățiți stilul de lucru. Puteți, de asemenea, să vă găsiți furnizori mai buni sau mai ieftini. Și nu în ultimul rînd, intrați în lumea agitată a celor de o potrivă cu dumneavoastră. Este un prilej de a cunoaște, de a vă face cunoscut și mai ales de a căpăta experiență. De aceea e bine să nu ratați, ori de cîte ori este posibil participarea la astfel de evenimente. Și atunci cînd n-o puteți face rămîneți informați comandînd rapoarte sau prezentări ale tîrgurilor respective. Nu considerați aceste lucruri banale cheltuieli. Ele sînt investiții cu bătaie lungă și efectul lor va mira și pe cei mai sceptici oameni de afaceri.■

Fascinația românului pentru munca în străinătate este o realitate. Tocmai de aceea un ghid care să ofere informații corecte și avizate despre cum poate obține un român o carieră profesională în Europa de Vest, chiar o slujbă internațională - fie temporară, fie definitivă -, este binevenit întotdeauna.

Cum să-ți găsești un loc de muncă în Europa de Vest (VIII)

■ *12 pași preliminari pentru a obține o slujbă în Europa de Vest*

Pasul 1. ***Decide ce vrei de la un loc de muncă în Europa de Vest.***

Ce vrei să obții în urma faptului că vei lucra în Europa de Vest? Concentrează-te asupra acelor activități care ți-au adus cea mai multă satisfacție în viață și asupra a ceea ce a făcut ca acele activități să-ți ofere recompense. Pune accentul pe interese, valori și obiective culturale și încearcă să nu le corelezi cu ocuparea unor funcții, în acest stadiu. Iată cîteva chestiuni practice de luat în considerare:

A. Trebuie să te gîndești cît de mare este dorința ta de a călători atunci cînd vrei să muncești. Poți dori libertatea de mișcare pentru a face turul altor țări sau pentru a o explora cu adevărat pe cea în care ești. De asemenea, poți avea în vedere o slujbă care cere prin ea însăși multe călătorii.

B. Experiența pe care o vei cîștiga este, de asemenea, un fapt important de luat în considerare. Se poate să cauți o slujbă care-ți va furniza experiența practică (exemplu: a lucra la o bancă internațională pentru că dorești să te afirmi în afaceri bancare internaționale), sau poți doar dori contactul cu o altă cultură. În acest ultim caz, ar trebui să iei în considerare plasarea locului de muncă pentru a vedea dacă se află lîngă centrele culturale si dacă ai avea posibilitatea să întîlnești alți oameni.

C. Trebuie de asemenea să ai în vedere cîți bani intenționezi să cîștigi. Încerci doar să-ți ridici nivelul de pregătire sau să aduni o sumă mare de bani? Costul vieții este mult mai ridicat în Europa de Vest decît în România, deci este nevoie să evaluezi ce mod de viață intenționezi să duci și ce salariu îl va mentine.

Pasul 2. ***Decide ce tip de slujbă sau carieră ți s-ar potrivi cel mai bine.***

Această hotărîre este bazată în primul rînd pe valorile, interesele, personalitatea și stilul tău de muncă. Extinzînd, putem spune că fericirea în muncă, coincide cu gradul în care îți împlinești nevoile și te motivează. Deoarece pornești în căutarea unui loc de muncă în Europa de Vest, decide ce te interesează într-o carieră, în general. Există și alți factori ce trebuie luați în considerare după ce descoperi care sînt motivațiile tale. Gîndește-te la caracteristicile mediului tău ideal de muncă. Aceasta nu este o decizie simplă, cum ai putea crede. Vrei să alegi o organizație sau un domeniu de activitate care să se apropie cît mai mult posibil de propriile tale valori și de personalitatea ta? Ia în considerare acești factori:

Produse sau servicii furnizate - în general angajații se împart în două categorii principale: producție și servicii. Organizațiile de producție realizează și vînd produse tangibile, în timp ce organizațiile de servicii, prestează servicii clienților. Dincolo de această simplă diferență se pune, bineînțeles, întrebarea: în ce ramură de producție sau de servicii vrei să fii implicat.

Stilul de organizare - aceasta are mai puțin de a face cu fața publică a organizației (așa cum poate ai văzut în anunțuri, reclame etc) decît cu fața privată a organizației - gradul de ușurință cu care te poți încadra în atmosferă, modul de manifestare a autorității, tipul de supervizare sub care te vei afla sau pe care o vei executa.

Unii solicitanți de locuri de muncă se simt mai confortabil și sînt mai productivi într-o atmosferă neoficială din punct de vedere al îmbrăcămintii, între manageri tineri și mai în vîrstă, al flexibilității în privința supervizării și a orelor de muncă. Alți căutători preferă un mediu mult mai oficial sau bine structurat, în timp ce alții cor o combinație de stiluri.

Mărimea organizației - tendința către fuzionări între corporatii a creat niște conglomerate uriașe pe termen lung și un program de instruire mult mai dezvoltat decît o fac noile întreprinderi (afaceri).

Una din cele mai bune șanse de a lucra la un nivel profesional în Vest, o reprezintă firmele mari care furnizează majoritatea posibilităților. Pe dealtă parte, organizațiile mai mici dau posibilitatea implicării în luarea deciziilor.

Rata creșterii - cît de repede sau încet crește o organizație are un efect semnificativ asupra tuturor pozițiilor din acea organizație.

Companiile cu creștere mai rapidă pot fi incitante și pot furniza mult mai multe posibilități de avansare rapidă. Un astfel de mediu unora le poate părea dinamic, iar altora haotic.

Localizare și mediu ambiant: este important să ai în vedere în ce țară a Europei de Vest și respectiv în ce parte a țării ți-ar place să lucrezi. Una din cele mai frecvente cauze ale nehotărîrii în căutarea unui loc de muncă este întrebarea: unde este sau nu de dorit pentru cineva să se stabilească? Un factor legat de acest lucru este mediul ambiant al locului de muncă. Ți-ar place să lucrezi în mediu urban, suburban sau rural? Ți-ar place să lucrezi înăuntru sau afară? Ți-ar place să lucrezi într-o clădire de birouri tradițională sau într-un loc de muncă cu design ingenios?

Gîndește-te și la aceste aspecte!

(continuare în numărul viitor)

Victor Dan POPESCU

SEMINAR

Secretul cuplajelor de marketing

■ *cînd ești mic și slab, devii mai puternic dacă te asociezi cu altul mare și tare. Dar, trebuie să-ți păstrezi identitatea.*

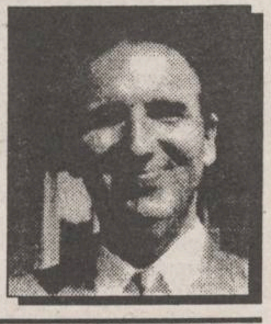

Ștefan PRUTIANU

În sporadica mea consultanță, acordată la Centrul Româno-American, întîlnesc tot mai multe firme și afaceri mici care acuză o jenă serioasă sub aspectul acțiunilor de marketing. Promovarea este tot mai scumpă și cere calificare tot mai înaltă.

Afacerile de care vorbesc se zbat între două dureri de cap. Pe de o parte, le este tot mai dificil să se dezvolte sau mențină pe piață fără ***promotion***, iar pe de altă parte, nu au de unde scoate grămada de bani pe care-i înghite treaba asta.

Cum există o sumedenie de tehnici și trucuri de marketing care pot face publicitate cu bani putini sau fără bani, îmi zic că n-ar fi rău să desconspir două dintre cele bazate pe asociere.

■ *Publicitatea în asociere*

Acest gen de publicitate se bazează pe principiul simplu după care ***"cînd ești mic și slav, devii mai puternic dacă te asociezi cu altul mai mare și mai tare"***. Cu condiția să nu pierzi propria identitate.

A face reclamă prin asociere înseamnă a strecura propriul mesaj promoțional în interiorul mesajului lansat de o altă firmă mai puternică, mai bogată și mai celebră. Mesajul celui mic poate fi un petecuț în afișul sau panoul celui mare, un fragment de pagină într-un catalog sau pliant, un cuvînt sau două într-un spot radio ș.a.m.d.

Metoda asta, deși parazitară, este eficace și ieftină.

Variantele de aplicare concretă pot fi oricît de diverse și ingenioase. Ceea ce pot eu face este să dau un exemplu care să sugereze oricîte alte variațiuni pe tema asta.

Presupunem că un mic producător de ventile pentru anvelope fabrică un ventil special după o idee brevetată de el. Ventilul este foarte bun și autorul său ar dori să-l promoveze la un tîrg internațional (Leipzig, de pildă), dar nu are nici banii și nici puterea necesară. Un metru pătrat de stand la un tîrg internațional costă mii de dolari.

În plus, micul producător nici nu are nevoie de un stand întreg pe care să-l închirieze în nume propriu. Ar fi suficienți cîțiva centimetri pătrați.

Cum să ajungă, totuși, la tîrg? Simplu, dacă se poate asocia cu un mare producător de anvelope sau de autocamioane care, oricum, va fi prezent la tîrg cu un stand uriaș. În standul celui mare vor rămîne, oricum, nefolosiți cîțiva centimetri pătrați. Neglijabili din punctul său de vedere, cei cîțiva centimetri pătrați vor fi exact ce trebuie pentru expozeul celui mic. Cîteva sticle de șampanie sau o ladă de Cotnari (protocol) și totul se poate aranja. Numai să fie idei și îndrăzneală.

Ei bine, asta-i reclama în asociere: un colț de stand, un petec de afiș, o pagină de catalog etc.

■ *Cuplajul promoțional*

Cu ani în urmă, în comunitățile de comercianți evrei, de pe la noi sau de aiurea, era practicat cu destul succes cuplajul promoțional. Firme mici, în special magazinele, se asociau cîte două pentru a forma un cuplaj promoțional. Își făceau una alteia publicitate, își consolidau reciproc reputația și își furnizau reciproc clienți după principiul: ***"eu îi trimit la tine, tu îi trimiți la mine"***. Făceau treaba asta de la un capăt la altul al străzii, de pe o stradă pe alta și, uneori, dintr-o localitate în alta sau dintr-o țară în alta.

Adevărul este că acest gen de cuplaj promoțional poate fi practicat oricînd și oriunde de aproape orice combinație de două firme care-și propun acest lucru în termenii unei înțelegeri bilaterale și confidențiale. Eventual, o jumătate de vitrină și de panou publicitar (billboard) este folosită pentru expozeul cuplajului și reciproc.

Cuplajul promoțional este folosit și astăzi în Japonia cu mult succes: Se poartă.

Să auzim de bine. ■

Monitor GLOBAL
Info Marketing și Computere
Noi tehnologii în Comunicații
Finanțe și Afaceri
Politică și Economie
Traduceri din
■ The Economist
■ Business Central Europe
■ Focus
■ Business Week

Deși legislația românească apără interesele consumatorilor

Piața internă este invadată de produse alimentare de calitate îndoielnică

(Continuare din pagina 1C)

Demn de reținut este că legea menționată, precum și Legea privind protecția concurenței, Legea falimentului trebuiau de mult timp aprobate, în virtutea angajamentelor pe care România și le-a asumat cu forurile financiare internaționale. Preocupat însă de alte chestiuni vitale, cum a fost, de pildă, de curînd, arzătoarea și presanta problemă a menținerii parlamentarilor în Adunările Generale ale Acționarilor (A.G.A.) sau problema stabilirii indemnizațiilor de ședință, Parlamentul a tot amînat dezbaterea și aprobarea acelor legi absolut necesare instaurării unei adevărate economii de piață. Este și motivul pentru care recent au apărut probleme legate de finanțarea externă pentru România.

■ Sînt depistate în continuare importuri de zahăr infestat, orez cu larve moarte, cafea și măsline mucegăite

În ceea ce privește importurile de produse suspecte, evidențele Oficiului pentru Protecția Consumatorului alcătuiesc un tablou realmente sumbru. La sfîrșitul anului 1992, în România izbucnea un enorm scandal în jurul unor masive importuri de zahăr chinezesc infestat cu leuconostoc. Probele prelevate și analizate atunci confirmau existența bacteriei leuconostoc în zahărul importat din China, care, în condițiile în care produsul ar fi fost consumat, ar fi putut declanșa grave tulburări de sănătate în rîndul populației. Scandalul zahărului infestat a demonstrat inexistența unei strategii coerente la nivel guvernamental în ceea ce privește importurile, care se derulau nestînjenit, la adăpostul unor legi blînde și ineficiente. Să mai punem la socoteală și faptul că masivul import de zahăr era nu numai nesănătos pentru populație dar și neeconomic, deoarece zahăr de bună calitate se putea produce foarte bine și în țară. De altfel, importul de zahăr se derula în timp ce fabricile românești acumulau stocuri semnificative de zahăr.

Condamnabil este faptul că nici Guvernul și nici Parlamentul nu au luat în momentul respectiv poziții ferme. Au trecut peste doi ani de la semnalarea evenimentului și nimic nu s-a schimbat. Nu mai departe de sfîrșitul anului trecut, în decembrie 1994, presa centrală semnala la Brașov un import de 537 tone de zahăr chinezesc contaminat; buletinul de analiză consemna existența unei importante cantități de mucegaiuri. Tot la sfîrșitul anului trecut, în urma unui control de specialitate, se constata că în cîteva magazine alimentare din București era comercializat orez vietnamez cu urme de larve moarte.

> *Informațiile trebuie să fie înscrise în limba română, indiferent de țara de origine a produsului. De asemenea, trebuie să fie complete, corecte, precise și explicite și să cuprindă denumirea produsului, marca producătorului, cantitatea, prețul, termenul de garanție sau de valabilitate și, după caz, principalele caracteristici tehnice și calitative, compoziția, eventualii aditivi sau ingredienți folosiți, eventualele riscuri previzibile, contraindicații și modul de utilizare, de manipulare, de conservare sau de păstrare, precum și alte caracteristici ale diferitelor categorii de produse; la produsele alimentare preambalate se menționează și valoarea nutritivă. (art. 20 din Ordonanța 21/1992)*

> *Art. 12 din Ordonanța 21/1992 prevede că toți consumatorii au dreptul de a pretinde agenților economici remedierea sau înlocuirea gratuită a produselor și serviciilor obținute, precum și despăgubiri pentru pierderile suferite ca urmare a deficiențelor constatate în cadrul termenului de garanție sau de valabilitate. După expirarea acestui termen, consumatorii pot pretinde remedierea sau înlocuirea produselor care nu pot fi folosite potrivit scopului pentru care au fost realizate, ca urmare a unor vicii ascunse apărute pe durata medie de utilizare a acestora.*

Sirul importurilor de produse necorespunzătoare continuă. În tot cursul anului 1994, potrivit datelor centralizate de Oficiile pentru protectia consumatorului, au fost depistate 3000 tone de carne, importate din Irlanda, SUA, Olanda și Ungaria în avansate stadii de alterare. De asemenea, sute de tone de măsline mucegăite (importate din Albania, Turcia, Grecia), cafea mucegăită (din Brazilia, Grecia, Australia), precum și produse lactate (1000 de tone) cu mucegai erau înregistrate și retrase din rețeaua comercială.

Nu numai produsele alimentare alterate au invadat piata românească, ci și importante cantități de băuturi falsificate. Tot în 1994, inspectorii de specialitate descopereau 7000 hl de alcool, îndeosebi vinuri, cu o ridicată concentrație de metale grele și depuneri de reziduuri, ambele toxice pentru organismul uman.

Și asta nu este totul: 80% din vodca aflată în rețeaua de magazine din țară este falsificată, anunță surse autorizate. La fel se întîmplă și cu scotch whisky; circa 50% din cantitatea existentă pe piață fiind contrafăcută. Ambele categorii au efecte nocive asupra sănătății consumatorilor; potrivit opiniei medicilor, consumul de astfel de licori poate declanșa nevrită optică.

Aceste afaceri necurate au fost posibile pe fondul lacunelor în legislația românească, care nu prevede eliberarea de licente pentru importul produselor mentionate. În acest condiții, importatorii de produse alimentare și băuturi alcoolice au practic "mînă liberă" în derularea acestor afaceri periculoase.

■ Consumatorii informați și exigenți pot schimba mentalitățile învechite

Modalitatea de pedepsire prevăzută de lege pentru abaterile de la calitate este departe de a descuraja pe importatori și pe cei care comercializează produsele alterate, astfel încît de cele mai multe ori ei recidivează, punînd în pericol în continuare sănătatea și viata consumatorilor. În conditiile în care legea nu este în măsură să determine un control strict și atent al mărfurilor importate, se impune desigur, ca și consumatorii înșiși să-și apere mai bine interesele, informîndu-se și exercitîndu-și drepturile de consumator de cîte ori este cazul. Cetățenii care se consideră prejudiciati în drepturile și interesele legitime de consumator pot intenta proces, fie că este vorba de un produs alimentar necorespunzător, servicii de slabă calitate, întreruperi de energie, gaz, căldură.

Consumatorul român trebuie să înțeleagă foarte bine că atît timp cît plătește, are dreptul să primească mărfuri de calitate și servicii ireproșabile.

În acest sens, merită să menționăm că nu întîmplător, calitatea mărfurilor și a serviciilor (comerț, alimentație, turism) dintr-o țară sînt considerate indicatori ai gradului de dezvoltare și civilizație. Calitatea propriu-zisă a unui produs, modul de prezentare, împachetare, ambalare, depozitare, precum și atitudinea vînzătorilor, ca și comportamentul angajaților din rețeaua de servicii față de beneficiari reflectă fidel nivelul de civilizație.

În România însă se mai manifestă mentalități învechite, pot fi încă întîlniți vînzători sau angajați nepoliticoși, țîfnoși, neglijenți, impertinenți.

Totuși, nu a fost declanșat nici un proces de recuperare a daunelor aduse consumatorilor. Motivele sînt multiple: lipsa de informare și de exercițiu a consumatorilor despre drepturile de care se bucură, dar în special cheltuielile ridicate pe care le implică astfel de procese de despăgubiri, greu de suportat pentru populatie și nu în ultimul rînd, durata foarte mare a proceselor, de-a dreptul descurajantă (peste 2 ani).

Cu siguranță, sîntem departe încă de standardele internationale de protectie a consumatorului, dar eforturile de îmbunătățire a acesteia trebuie duse și de guvern și de organismele cu atribuții în domeniu - care au datoria să elaboreze norme și reglementări bine fundamentate științific și să le și aplice, impunînd severe măsuri coercitive - dar și de populație care poate modela treptat, dar decisiv mentalitățile și comportamentul agenților economici cu activitate de comerț și care prestează servicii către populație.

> *Viciul ascuns este o deficiență calitativă a unui produs livrat sau serviciu prestat existînd în momentul predării sau executării, care nu a fost cunoscut și nici nu poate fi cunoscut de consumator prin mijloacele obișnuite de verificare.*

GILLETTE management perfect (1)

■ ultimii ani au însemnat o campanie acerbă pentru impunerea produselor cosmetice masculine ■ o adevărată "bătălie" s-a dat în vederea promovării pe piață de către compania GILLETTE a articolului "Brush Plus" ■

Printr-o campanie publicitară intensă și agresivă, bărbații americani au fost convinși să cheltuie suma de 6,50 $ pentru a cumpăra o perie de ras atașată unui tub ce conține spumă de ras. Tubul este prevăzut la capăt cu un dispozitiv care, prin rotire, face să pătrundă crema din interior în perie, atît timp cît aceasta este în contact cu fața utilizatorului. Rezultatul: o perie de ras deosebită ce include toate accesoriile într-un singur dispozitiv. Beneficiind de puternica organizare internațională a trustului GILLETTE, produsul a pătruns masiv și pe piețele altor țări. Dacă principiul de funcționare al acestui produs ar putea fi înțeles de oricare consumator, nimeni nu cunoaște managementul deosebit ce se cere pentru promovarea unui asemenea produs de succes. Numai prin astfel de inovații companii de prima linie, cum este GILLETTE, pot să supraviețuiască într-o industrie unde concurența este deosebit de dură și lupta se dă pe viață și pe moarte pentru un singur procent de piață, dar care poate valora zeci sau sute de milioane de dolari. Din acest motiv ciclul de viață al unor asemenea produse este extrem de scurt, iar produsele de succes trec rapid de la perioada de concepție și proiectare la cea de vînzare. În cazul companiei GILLETTE, aproximativ 40 % din cifra de vînzări este reprezentată mereu de produse noi, ce nici măcar nu existau cu 5 ani în urmă. În fiecare an GILLETTE introduce pe piață cel puțin 25 de noi produse de mare succes. **Milton L. Glass,** responsabilul financiar al firmei, afirmă că ***"dezvoltarea noilor produse reprezintă inima și sufletul întregii noastre afaceri".*** **Cheryl Owens,** directorul de producție pentru Brush Plus, adaugă: ***"trebuie să fim mereu în frunte, în căutare de idei noi, să concepem și să producem noi produse, pentru că munca noastră se desfășoară într-un sector foarte dinamic, în care ceea ce este nou astăzi poate deveni repede vechi în ziua de mîine".*** Situîndu-se pe locul cinci mondial în domeniu, GILLETTE nu poate să-și permită să aloce pentru cercetare - dezvoltare un buget atît de mare ca Procter & Gamble, de exemplu. Inconvenientul poate fi eliminat doar prin alocarea unui procent mai mare din vînzări, lucru care, se pare, situează GILLETTE pe primul loc în lume. Căutînd mereu inovația, compania afirmă că a găsit cheia succesului. În acest sens, exemplul Brush Plus este edificator. Owens recunoaște că invenția a pornit de la o simplă observație: aproape toți bărbații sînt conștienți că la orice ras calitatea provenea și de la peria care înmoaie barba. Noile spume de bărbierit nu aveau același efect, dar îi scuteau de impresia că ar fi demodați. Bazîndu-se pe această observație, GILLETTE a lansat în fabricație noul instrument de ras (peria + spuma) devenind astfel mai competitiv decît concurenții. Pentru a se ajunge la o dezvoltare a ideii, au fost inițiate numeroase discuții pe grupuri de lucru. Abia după ce s-a înțeles exact ce doresc clienții a fost pus în lucru departamentul de cercetare --dezvoltare pentru realizarea prototipului. Cea mai dificilă sarcină a fost desenarea și proiectarea produsului. *(va urma)* **(C. Lența)**

Coordonatori:
Dana Scripcă,
Costel Stroescu,
Mircea Nistor

AGENȚIA BURSIERĂ
NORD-EST

Acționînd pe piețele bursiere de mărfuri, noi putem fi soluția de care aveți nevoie pentru desfășurarea activității d-voastră.

PENTRU VIITORUL AFACERILOR D-VOASTRĂ

Apelînd la specialiștii noștri în intermedieri bursiere, afacerile d-voastră se vor derula mai repede, mai sigur, mai eficient.

Servicii oferite:
- **efectuarea de tranzacții pentru client, în "BURSA MOLDOVEI" Iași**
- **oferirea de informații cu caracter comercial**
- **consultanță de specialitate în domeniul oportunităților de afaceri**
- **oferirea de informații asupra evoluției prețurilor**

Contactați-ne!!!

Tel. 032-145530 **Fax 032-146363**
Iasi-6600, Bd. Copou nr. 3

SÎMBĂTĂ
DUMINICĂ
18-19 MARTIE 1995
Inclus în nr. 64 (1127)

monitorul Sport

SECȚIUNEA B
SPORT,
PUBLICITATE,
DIVERTISMENT

Fotbal - Cupele europene

Și acum, semifinalele!

Liga Campionilor, 5/19 aprilie

Bayern München - Ajax Amsterdam
Paris Saint Germain - AC Milan
Finala: Viena, 24 mai

Cupa Cupelor, 6/20 aprilie

Arsenal Londra - Sampdoria Genova
Real Zaragoza - Chelsea Londra.
Finala: Paris, 10 mai

Cupa U.E.F.A, 4/18 aprilie

Bayer Leverkusen - AC Parma
Juventus Torino - Borussia Dortmund
Finala: tur - retur, 3 /17 mai

Cupa Cupelor : Vom vedea o finală londoneză la Paris?

■ *Seaman și Wright califică Arsenalul* ■ *Lombardo execută un penalty decisiv pentru Sampdoria* ■ *olandezii rămîn în nouă oameni* ■

A.J. Auxerre - Arsenal Londra 0-1 (0-1)

În stînga imaginii, portarul englez Seaman, eroul partidei de la Auxerre

■ **Auxerre: Cool - Goma, Silvestre, Verlaat, Mahé - Rabarivony (min. 67 Cocard), Lamouchi, Saib, Leslandes - Martins, Vahirua (min. 77 Baticle).**

■ **Arsenal: Seaman - Dixon, Winterburn, Schwarz, Adams - Bould, Keown, Merson, Parlour - Wright, Hartson (min. 77 Morrow).**

■ **Arbitru: V. Zhuk (Belarus).**

Plecați din start cu avantajul punctului scos în deplasare în partida din tur, francezii au pornit în trombă, considerînd că atacînd continuu vor obține și golul calificator. Și, după cum debutase partida, se părea că Auxerre va încheia repede conturile cu rivalii lor de peste Canalul Mînecii. În minutul 5 Leslandes a prins o ghiulea de la peste 25 metri, Seaman a fost bătut, dar bara transversală s-a opus. Socotelile francezilor au fost date peste cap de WRIGHT, autorul unicului gol al partidei: în minutul 16, fundașii Verlaat și Mahé au luftat, mingea a ajuns la Wright, al cărui șut de la colțul careului de 16 m l-a depășit pe Cool și s-a oprit în vinclu. Auxerre a rezistat bine șocului, nu a dezarmat, a reluat cu aceeași insistență atacurile, însă insularii au fost de netrecut. În minutul 17, Verlaat, încercînd să șteargă imaginea erorii sale de la golul primit, urcă insistent în atac, însă reluarea sa cu latul din poziție centrală a trecut mult peste poartă. A urmat o perioadă încîlcită, fără faze spectaculoase, jocul disputîndu-se cu precădere între cele două careuri.

Cea de a doua repriză a fost total diferită, mult mai spectaculoasă, mai ales ultimul sfert de oră, cînd Auxerre a forțat egalarea în disperare. Cea mai clară posibilitate a fost în minutul 85, cînd Baticle a reluat cu capul din 6 m, mingea fiind scoasă de la rădăcina barei de Seaman, portar considerat de englezi eroul meciului. Diferența de scor putea fi majorată un minut mai tîrziu, însă Parlour (care a speculat o altă imensă greșeală a fundașilor francezi) a șutat din poziție ideală exact în brațele lui Cool. **(Leonard CĂNĂNĂU)**

FC Porto - Sampdoria 0-1 (0-0, 0-1)

3-5 după executarea loviturilor de departajare

■ **FC Porto: V. Baia - Joao Pinto, P. Santos, Aloisio , Jose - Emerson, Secretario (Rui Oliveira '91), Latapy, Domingos - Rui Barros (Folha '75), Iuran.**

■ **Sampdoria: Zenga - Serena, Sacchetti, Invernizzi, Rossi (Maspero '93) - Mihajlovic, Lombardo, Salsano, Evani (Jugovic '68) - Platt, Mancini.**

Puțină lume credea că italienii vor reuși să întoarcă rezultatul, după un dezamăgitor 0-1 la Genova. Gazdele puteau încheia conturile încă din minutul 12, cînd rusul Serghei Iuran l-a învins pe Zenga, dar bara a fost de partea italienilor. Oaspeții au ripostat prin Mancini în minutul 26 (șut în stîlpul din stînga al porții lui Baia). La trei minute de la reluare, același MANCINI deschide scorul printr-un șut puternic din interiorul careului. Platt irosește o ocazie imensă de a mări avantajul Sampdoriei în minutul 60, dar nu îl poate învinge pe goal-keeperul portughez. La poarta cealaltă, Secretario a primit un "cadou" de la Zenga, dar a șutat pe lîngă poartă, spre stupefacția celor 50.000 de suporteri de pe "Das Antas". În prelungiri este de semnalat doar eliminarea englezului Platt (minutul 118), astfel încît s-a ajuns la loviturile de departajare. Italienii le-au transformat pe toate (Mihajlovic, Jugovic, Maspero, Salsano și Lombardo), în timp ce Porto a ratat o lovitură prin Latapy, transformînd alte trei prin Emerson, Domingos și Folha. "Echipa a jucat foarte bine tactic", a conchis antrenorul Sampdoriei, Sven Gøran Eriksson.

Real Zaragoza - Feyenoord Rotterdam 2-0 (0-0)

■ **Real Zaragoza: Juanimi - Belsue, Nayim, Fernando , Jesus Garcia - Aguado, Pardeza, Aragon, Francisco (Oscar '76) - Esnaider, Poyet.**

■ **Feyenoord: de Goey - Van Gobbel, Refos, Frasser, Maas - Bosz, Scholten, Trustfull, Blinker (Ombikwu '76) - Kiprich, Larsson.**

Spaniolii au confirmat forma bună în care se află în acest sezon, reușind să se califice în semifinale, la capătul unei partide încrîncenate. Olandezii au început jocul ca niște adevărați kamikaze, agățîndu-se de fiecare minge în vederea apărării fragilului avantaj din tur, pentru aceasta apelînd și la mijloace neregulamentare (faulturi repetate, trageri de timp). În minutul 58, însă, PARDEZA a înscris și a egalat situația "per total". Cu 19 minute înainte de final, ESNAIDER a "aruncat în aer" stadionul "La Romareda", spectaculosul său gol din voleu consfințind calificarea meritată a ibericilor. Văzîndu-și visele năruite, nervii olandezilor cedează, Bosz și Kiprich fiind eliminați de pe teren. După modul în care joacă fosta echipă a lui Mateuț, are mari șanse de a ajunge în finală, fiind, pînă acum, cea mai plăcută surpriză a Cupelor Europene . **(Ovidiu MINEA)**

Fotbal - Divizia A

Cu gîndul la prima victorie din retur

■ *astăzi, în Copou, de la ora 11,00, F.C. LYNX - Rocar București*

După două remize albe consecutive, F.C. Lynx va primi astăzi vizita unei obișnuite a celui de-al doilea eșalon fotbalistic, Rocar București (cam ridiculizat la Baia Mare, în Cupă, cu 0-5!). Sperăm că sparring-partneri vor fi bucureștenii și în Copou, mai ales pentru că F.C. Lynx i-a convins să accepte această postură pe elevii tehnicianului Vasile Copil și în tur. Deși nici unul dintre jucătorii echipei gazdă accidentați (*Apachiței* - **foto**, Urdaru, Maftei) nu vor fi prezenți în teren, formația ieșeană s-a întărit prin revenirea lui Leonard Nemțanu. În zi de pauză se află și Ciprian Paraschiv (datorită celor patru cartonașe galbene), la fel ca și Cobuleanu, care așteaptă verdictul medical ce i-ar permite să revină pe teren. Cu multă curiozitate se așteaptă la Iași evoluția goal-keeper-ului bucureștean, Cătălin Mulțescu, nimeni altul decît fiul ex-dinamovistului Gigi Mulțescu, actualmente antrenor în Turcia, la Samsunspor. "Atmosfera din cadrul lotului este bună, privim partida cu multă ambiție și victoria nu ne poate scăpa, ținînd cont de diferența de valoare dintre cele două combatante", ne-a spus prof. Mihai Dănilă, antrenorul secund al ieșenilor, adăugînd că "tinerii jucători ieșeni au nevoie în primul rînd de încrederea spectatorilor".

Echipele probabile: ■ **F.C. LYNX:** ***Câmpeanu - Abălașei, Nemțanu (Cepoiu), Petrache II, Munteanu - Alexa, Kerezsy, Cotan, Pancu (Căunei) - Dobrea, Rotaru.*** ■ **A.S. ROCAR:** ***Mulțescu - Dobre, Ioniță, Atudorei, Stancu (Balaban) - Hrib (Dărăban), Niculae, Cristescu, Stoian - Chircu, Craiu.*** ■ **Arbitri:** St. Galovitz, S. Lucuță, C. Pantea (toți din Oradea). ■ Celelalte partide ale etapei: Acord Focșani - Bucovina Suceava; Gloria Buzău - Poiana Cîmpina; Flacăra Moreni - Cetatea Tg. Neamț; Callatis Mangalia - Dacia Pitești; Metalul Plopeni - F.C. Rm. Vîlcea; Portul Constanța - F.C. Constant Galați; Dacia Brăila - Steaua Mizil; Faur București - Selena Bacău. **(Leonard CĂNĂNĂU)**

Fostul manager al H.C. Aura nu se lasă

Pascal dorește din nou să preia echipa

■ *pînă atunci, controversatul om de afaceri se ocupă de folclor*

După ce anul trecut, datorită crizei financiare, dar și a orgoliului nemărginit de care a dat dovadă, controversatul personaj Adrian Pascal a "divorțat" de H.C. Aura Iași, iată că revine în forță, declarînd fără echivoc că dorește să preia financiar fosta lui echipă feminină de handbal, actuala C.S.M. Iași. Mai nou, dl. Pascal s-a apucat de folclor, înființîndu-și un ansamblu de cîntece și dansuri populare cu 40 de artiști, plătiți cu 150.000 lei pe lună, denumit (cum era și firesc!) "Aura". Fiind prezent la premiera primului spectacol care a avut loc joi seara la Casa Sindicatelor, reporterul "Monitorului" a reușit să dialogheze cu fostul și actualul manager general, care, surprinzător, a dat dovadă de o amabilitate ieșită din comun în relațiile cu presa.

- Dar cu handbalul cum stați?

- Aș vrea să-i anunț pe toți dușmanii mei, și în mod special pe cei de la așazisa grupare "Sportis" că n-am renunțat la echipă, care îmi aparține din punct de vedere legal. Ba mai mult chiar, începînd din următoarea etapă sînt dispus să preiau echipa, așa debusolată cum este în prezent. Dispun la ora actuală de resurse financiare car îmi permit să aduc un antrenor nou și trei jucătoare de valoare cu care să salvez echipa de la retrogradare.

- Asta ați promis și cînd erați managerul Aurei și nu v-ați ținut de cuvînt!

- Am fost "lucrat" de către prietenii mei de la "Sportis", care, fie vorba între noi, își spală banii în afacerea cu C.S.M. Iași. Eu am cheltuit cu Aura 80 de milioane și spuneți-mi mie care nebun ar mai fi făcut acest lucru. Sînt dispus să mai cheltui alte 80 de milioane, numai să preiau echipa. Dacă cei care se ocupă acum de handbalul feminin sînt dispuși să accepte propunerea mea, îi aștept cu plăcere la firmă ca să negociem. Voi fi din nou "salvatorul" handbalului ieșean! **(A consemnat Viorel VATAMANU)**

P.S. Deocamdată, mîine, de la orele 10,00, C.S.M. Iași va susține un meci de foc în compania echipei Oțelul Galați.

PANORAMIC

Superliga feminină de volei

Va intra Penicilina în careul de ași?

Astăzi, la Pitești, echipa feminină de volei Penicilina Iași va susține cea de a doua partidă din cadrul turneului play-off al Superligii, cu Dacia din localitate. Vă reamintim că la Iași, fetele antrenate de Nicu Roibescu și Aurelia Ichim au avut o evoluție strălucitoare, cîștigînd cu un 3-0 sec. O eventuală victorie la Pitești (perfect posibilă!) ar scuti Penicilina de un al treilea joc decisiv (miercuri, la Iași), iar pe argeșence de... o deplasare extenuantă.

Tot astăzi se mai dispută partidele: Rapid București - Petrodava Piatra Neamț (în tur 3-0), Braiconf Brăila - Universitatea Bacău (0-3) și Oțelul Tîrgoviște - Dinamo București (0-3). **(GIN)**

Baschet feminin, Divizia B

Derby de orgoliu

Astăzi, începînd cu ora 10,00, Sala Polivalentă ieșeană va fi gazda unei atractive partide de baschet feminin, care se va disputa între ocupantele primelor două locuri ale seriei I a Diviziei B, Politehnica Iași și C.S.U. Ploiești. Va fi mai mult un derby al orgoliilor, indiferent de rezultat cele două formații fiind calificate la turneul de promovare ce va avea loc între 4 și 6 mai, probabil la Focșani. Deși, chiar și în cazul unei înfrîngeri, studentele ieșene vor încheia seria pe primul loc, am aflat de la antrenoarea Angela Gogol că echipa este mobilizată pentru acest meci și va juca pentru victorie, nelăsînd pe ultimul plan aspectul spectacular. Ținînd cont că este ultimul meci acasă al sezonului, sîntem convinși că fetele noastre vor confirma așteptările. Să sperăm că acesta va fi și ultimul meci din acest an în Divizia B și că, în cazul unei evoluții bune la Focșani, în campionatul următor vom vedea la Iași pe "U" sau Oțelinox! **(Ovidiu MINEA)**

P.S. Astăzi, în Sala Lucian Grigorescu din București, de la ora 8,30: UMUC București - Politehnica Iași (Divizia B, masculin).

Rugby, Turneul celor 5 națiuni, ultima etapă

Bătălia decisivă: Anglia - Scoția

Interesantă această ediție a Turneului celor 5 națiuni, fie doar și pentru că titlul se stabilește în ultima etapă. Este meritul Angliei (care a dat tonul rugby-ului de calitate în acest an), dar mai ales al Scoției. Cele două formații se aflau la polii opuși ai cotațiilor de la Londra, iar pariorii se aflau la început în fața unei șanse de 4% acordată "scaietelui". Dar, cum calculele hîrtiei nu sînt întotdeauna conforme cu realitatea, Hastings & Co au învins chiar și Franța pe Park des Princes, umilind cocoșul pînă la situația de a urmări la televizor cum alții joacă titlul. Cu cele patru puncte ale sale, Franței îi revine exact poziția de mijloc, ceea ce, imaginați-vă, nu-i stă deloc bine unui "cocoș". Revenind la meciul derby, să spunem că în joc mai sînt pe lîngă titlu și Marele Șlem și Tripla Coroană (obținută în cazul învingerii celorlalte două țări britanice) și că se repetă istoria de acum cinci ani, cînd pe Murrayfield a fost rîndul Scoției de a cuceri gloria. Atunci, Anglia era la putere, iar acea înfrîngere a semănat cu un dezastru, așa că astăzi se profilează o revanșă. Rămîne de văzut dacă Guscott, Carling, Andrew și ceilalți vor putea păcăli pe scoțieni, al căror joc este mai puțin elevat, dar vizibil mai pragmatic.

În celălalt meci al ultimei etape, se întîlnesc codașele Țara Galilor și Irlanda, ambele fără nici un punct în clasament. Vreo tresărire de orgoliu tot va exista, fie de o parte, fie de cealaltă. Cine pierde (Irlanda are prima "șansă") își va mai adăuga o "lingură de lemn" în panoplia cu trofee. **(Silviu HOROBEȚ)**

Încă o victimă a drogurilor

Bowman - "The Show-man"

Fostul campion american de patinaj artistic, Christopher Bowman, a recunoscut că a consumat droguri în timpul carierei sale sportive, motiv pentru care nu a înregistrat succese în competițiile internaționale. Heroina și cocaina l-au adus pe Bowman în celebra clinică de dezintoxicare "Betty Ford", frecventată de-a lungul timpului de multe celebrități. "Eram într-o stare atît de rea, încît am ajuns la clinică. Consumam orice drog îmi pica în mînă. Am cheltuit o sumă astronomică pe aceste droguri". În ciuda acestui fapt, Bowman nu a fost niciodată depistat pozitiv de Federația Internațională de Patinaj, pentru că nu se droga înaintea concursurilor, iar între competiții nu se făceau teste. Supranumit "Bowman the Showman", patinatorul american își pregătește acum revenirea pe gheață într-un spectacol susținut de profesioniști.

Procesul Bazei Nautice a fost strămutat

Luni, la Tribunalul Iași s-a judecat dosarul de dare în judecată de către CSM Iași a Comisiei Comunale pentru aplicarea Legii 18/1991 din Aroneanu și pe numitul Mihai M. Zlăvog în calitate de deținător al titlului de proprietate asupra unei suprafețe de 9100 mp, aflată în intravilanul satului Dorobanț, comuna Aroneanu, care figurează cu acte la Baza Nautică CSM, aflată pe terenul Primăriei.

Declinîndu-și competența în acest caz, completul de judecată a strămutat acest proces la Contenciosul Administrativ. Luni, 20 martie, urmează să fie fixat următorul termen de judecată. **(Leonard C.)**

RADIO NORD EST IAȘI
72,44 FM - STEREO

CONCURS
pentru
ANIMATORI

Selecția pentru concursul de animatori are loc astăzi, 18 martie, între orele 11,00-14,00, la sediul Radio NORD-EST.

Informații suplimentare se pot obține la tel. 211570 sau la sediu, bd. Copou nr. 3.

tomiris S.C. TOMIRIS S.A. IAȘI
Calea Chișinăului nr. 22

caută parteneri pentru achiziționarea de fire de vîscoză cu următoarele caracteristici:

Produsul:	Fire de vîscoză lucioasă, pe bobine tronconice, cu masa minimă de 2300 g.
Cantitate:	minim 10 tone/lună
Finețe:	120 den
Număr filamente:	24-30
Alungire:	16-20%
Tenacitate:	1,7
Torsiuni:	90-2000 tors/ml, în sens S sau Z
Contracție:	6 - 8
Conținut în ulei:	1,5%
Conținut în sulf:	0,006 - 0,12%

Vă rugăm să ne contactați la tel. 032/131425 sau 132261, interior 296, fax 032/230536 pentru Serviciul Desfacere - Marketing.
Preferăm plata în valută.

COMPANIA DE TURISM
NET

Week-end-uri studențești la
BORSEC și LACU ROȘU 24-26.03
Odihnă și tratament în toate stațiunile din țară
Excursii TURCIA - 21.03

EGIPT - Cairo, croazieră pe Nil sau Egicro, CIPRU - Protaros, THAILANDA - Bangkok, CHINA - Beijing, FRANȚA - Paris, ANGLIA - Londra, ISRAEL, SUA, SPANIA-Madrid sau Barcelona
-asigurăm transport cu avionul și servicii turistice complete.

Ofertă specială
FRANȚA - COASTA CATALANĂ
-transport lunar cu atutocar aer condiționat pe ruta:
Iași-Lublijana-Veneția-Firenze-Prerpignan și retur;
-cazare hotel 3 stele. Cost program 985.000 lei.

net
Informatii și înscrieri:
IAȘI - Casa Modei - mezanin.
Telefon 032-117596.
PIATRA NEAMȚ - Tel. 033-631536.
TÎRGU FRUMOS - Tel. 032-712408.
KLM AGENT

AGENDA OMULUI DE AFACERI

PC - AMI

- CALCULATOARE
- IMPRIMANTE
- SOFTWARE
  - contabilitate
  - proiectare construcţii
- SERVICE SISTEME DE CALCUL

B-dul Copou nr. 4, tel. 032/144718, 211745

Agenţia de Publicitate
NORD-EST BB/AC
oferă servicii moderne şi profesionale
în domeniul expoziţional:

- reprezentare la tîrguri şi expoziţii;
- calendare expoziţionale trimestriale (interne şi externe)
- studii de marketing.

Str. Smîrdan nr. 5, cam. 212, tel./fax 144776

FOOD-LAND S.R.L.
depozit en gros pentru
produse alimentare,
băuturi, cosmetice
Complexul Super Copou, intrarea din spate
Telefon 252914, 157034; Fax 131667
Contact: Anton Zaarour, director

EUROBIT S.R.L.
tehnică de calcul
programe
balanţă, gestoc, facturare, mijloace fixe, salarii
Str. Anastasie Panu 36, bl. 1B,
telefon 032/211494, 231288, 113130/965

MORA ELECTRONICS SRL
comercializează:

- cîntare electronice (DIGI 430, 650, CAS 15, 30; SAPSI SC 15P)
- case de marcat (SAPEL cu memorie fiscală, imprimantă termică, interfaţă serială)

Tel./fax 212735, tel. 112267

NOE SRL
confecţionează şi livrează

- setci, năvoade, juvelnice, mincioace
- hamacuri, scrînciobe, plase porţi etc.

Prepară şi vinde mortar şi var pastă.

Sat Vlădiceni, com. Tomeşti, Iaşi (Şos. Bucium - Tomeşti, în spate la "Prefabricate-Somaco"). Tel. 231076.
Contact: Ioan Cozariuc, administrator

DESIGN 90
intermedieri imobiliare
(vînzări şi cumpărări de terenuri şi imobile)
prin specialişti autorizaţi, asigurăm garanţii asupra valorii reale a tranzacţiilor
Str. Alecu Russo 3, tel./fax 147596
Contact: arh. Nicolae Vericeanu, director

TUDOR MAGNUM PLUS SRL
comercializează
toate modelele şi mărimile de
nasturi şi fermoare,
mătăsuri, elastic, fişuri, aţă de cusut,
tercoturi colorate, şifon alb
Str. Sf. Lazăr nr. 4A (lîngă BANKCOOP Iaşi)
Contact: Mariana Varvara, director

INTERELECTRIC SA

- copiatoare, fax-uri, imprimante laser MITA
- fax-uri, telefoane PANASONIC
- sisteme de radiocomunicaţii KENWOOD

Str. Elena Doamna 24, tel. 112004, 210030, 210031, fax 112366
Contact: Simon Iancu, Director

CASA LEBĂDA
produce
hipoclorit de sodiu, uz casnic şi industrial, chit pentru geamuri
comercializează
perhidrol, prenadez, detergenţi
Şos. Bucium 23 (Fabrica de Gheaţă), tel. 232348

EMI SRL
vinde
frigidere, congelatoare, combine frigorifice, aragaze, televizoare color, aspiratoare, maşini de spălat, maşini de cusut, aparataj electric, confecţii, tricotaje, încălţăminte
B-dul Independenţei 19, bl. 1-5, parter, tel./fax 117530

CHALLENGER
tehnică de calcul
486 DX2-66 - 2.750.000 lei (TVA inclusă)
486 DX4-100 - 2.950.000 lei (TVA inclusă)
Iaşi, Bd. Ştefan cel Mare, bl. C1 - mezanin
Telefon 211617, 117981. Fax 211617

VÎNZĂRI

S.C. ZIZI S.R.L., distribuitor cafea, vinde en-gros: Cafea Columbia Gold, Wiener, Jacobs, Nova Brasilia Expresso Ness Gran Amazon, Mister Cafe Str. Nicolae Bălcescu nr 22 (lîngă Liceul Sanitar) Tel. 116561, orele 8-17

Vînd FRIGIDER "ARCTIC" 240 litri în garanţie Preţ: 425.000 lei
☎ 130023 (orele 18-22)

Vînd pui Dog german 7 saptamîni Tel. 117561 111885

Vînd lanţ frigorific pentru magazin de carne (dulap frigorific, vitrină frigorifică şi congelator). Relaţii zilnic, orele 8 -19, la magazinul de carne, mezeluri, brînzeturi bl. SC11, str. Vitejilor, cartier Dacia.

Vînd urgent magazin de carne, mezeluri, brînzeturi, situat la parterul blocului SC11, str. Vitejilor, cartier Dacia.

Vînd foarte convenabil rochie mireasă măr. 44-46.
Tel.230974, după ora 18°°.

S.C. vinde cauciucuri pentru Dacia import Germania, 20% uzură. Şoseaua Chişinăului (100 metri după IMC direcţie Tomeşti)

Salariaţii SC SUT SA Iaşi transmit sincere condoleanţe domnului Director inginer *Vrabie Constantin* pentru decesul mamei

Vînd robot de bucătărie complex şi multifuncţional. Cuprinde: storcător de legume şi fructe, tocător de legume şi fructe, cuvă de 1l pentru frişcă şi maioneză, maşină de tocat carne şi rîşnit cafea, 2 viteze, putere de 600W. Preţ fix 130.000 lei. Telefon 252975.

Ofer *emailuri* tip *policolor*, seturi metalizate şi *palux*. Informaţii şi comenzi la tel. 132670.

SC TITI-FRIG SRL Iaşi în colaborare cu MIDAL INTERFRIG SRL comercializează şi montează toate tipurile de agregate frigorifice Bulgaria, licenţă SANYO. AGREGATE FRIGORIFICE tip AC 19B1E/3E - 767.000 lei/buc. tip AC 45B1E/3E - 1.174.100 lei/buc. Asigurăm garanţie şi post garanţie. FREONI - freon 12 vrac - 13570 lei/kg Freon 22 butelie - 13,5 kg - 14750 lei/kg. Preţurile includ TVA. Adaos comercial 0. Tel. 142110/514, Progam 8,00-16,00. 111715, după ora 17.

SC ELECTRIC PULS SRL *vă oferă* o gamă largă de spoturi luminoase, veioze, lămpi de birou, plafoniere şi lampadare, toate cu becuri halogen, adaptabile uşor spaţiilor comerciale, birourilor, vitrinelor, standurilor expoziţioale etc. Pentru informaţii sunaţi la tel. 230060, între orele 9,00-17,30 sau 164097, între 17,30-20,30.

VÎND ELEKTRIK KITCHEN MACHINE "MIXGERAT", robot de bucătărie complex, multifuncţional, cuprinde storcător de fructe-legume, tocător, cuvă 1 litru pt. frişcă, maioneze, aluaturi subţiri, maşină carne, cafea. Preţ fix 150.000 lei. Tel. 251734.

■ **Cu ocazia sărbătorilor de Buna Vestire şi Florii, S.C. ACVARES S.A. Iaşi livrează beneficiarilor din Moldova, peşte viu - crap şi ciprinide asiatice - în cantităţi nelimitate, la preţuri care sfidează concurenţa. Relaţii la telefon 032/124153.**

■ **Vînd goblenuri cu rame deosebite, diferite modele. Preţuri convenabile. Telefon 137596, după ora 17,00. Nu deranjaţi inutil.**

■ **Vînd aspirator Raketa 12 B, nou, 400 W putere. Preţ fix 65.000 lei. Relaţii la telefon 252975. (40477)**

■ **Vînd robot bucătărie "Rostok" complex: storcător de fructe şi legume, tocător de fructe şi legume, cuvă de 1 l pentru frişcă şi maioneză, maşină de tocat carne şi rîşnit cafea, două viteze, 600 W putere. Preţ fix 130.000 lei. Telefon 252975. (42437)**

■ **Vînd "Electrik Kitchen Mixers" mixer de bucătărie multifuncţional, pentru frişcă, maioneză, aluaturi subţiri, ness, tocător de legume şi frişcă, maşină de rîşnit cafea, la numai 35.000 lei. Telefon 252975. (42439)**

■ **Vînd PC 286 AT, 1 MB RAM, HDD 40 MB, FDD 1,2Â1,44 MB, cu sau fără monitor, reflectoare şi proiectoare pentru studio foto, set complet. Telefon 251623, după ora 15,00. (87769)**

■ **Vînd aspirator "Raketa 12 A", 600 W putere, 75.000 lei şi "Raketa 12 B", 400 W putere, 65.000 lei. Telefon 252975. (87788)**

■ **Vînd filtru de cafea - 45.000 lei, prăjitor pîine - 40.000 lei, Mill Blend Grater - 45.000 lei. Telefon 252975. (87789)**

■ Vînd două dormeze noi, la numai 75.000 lei bucata. Telefon 173757. (87795)

■ **Vînd "Electrik Kitchen Mixers", mixer pentru bucătărie, multifuncţional, pentru frişcă, maioneză, aluaturi subţiri, ness, tocător de legume şi fructe, maşină de rîşnit cafea, la preţul de numai 35.000 lei. Telefon 252975. (87786)**

■ **Vînd robot de bucătărie "Maria-2M" cu şapte operaţii: storcător de fructe-legume, tocător de fructe şi legume, maşină de tocat carne, rîşnit cafea, pentru suc de roşii, cuvă de un litru pentru cocktail, cuvă de doi litri pentru frişcă şi maioneză, trei viteze. Preţ fix - 150.000 lei. Telefon 252975. (87787)**

■ Vînd vaccin cîine, 7 valenţe. Telefon 153384. (87867)

■ **Vînd frigider nou şi aragaz nou. Preţ convenabil. Diaconu Neculai, str. Roadelor nr. 2, cartier Galata. (87929)**

■ Vînd pui cocker spaniel. Telefon 177000. (87898)

■ **Vînd ciobănesc german (cîine lup, două luni). Relaţii: Complexul Tudor Vladimirescu, cămin T7, camera 213. (87889)**

■ Vînd tonetă Spiroca, preţ negociabil. Telefon 161908. (335021)

■ Vînd certificate proprietate, cantităţi mari. Telefon 032/158502. (335038)

■ Vînd teleobiectiv foto Pentacon auto 4/200 Mc. Telefon 171800, după ora 16,00. (335044)

■ Vînd piese şi ansambluri videocameră VHS-C, noi. Telefon 114741. (87859)

■ **Vînd maşină de cusut "Singer". Telefon 147657. (335117)**

■ Ofer gratuit cărut interior pentru handicapaţi. Sunaţi la telefon 170082, după ora 17,00. (335069)

■ **Vînd aparat foto cu armare automată, nou, preţ convenabil. Telefon 132217. (335026)**

■ Vînd moară şi maşină de tors electrice pentru uz casnic. Telefon 139374. (335072)

■ Vînd garaj metalic demontabil. Telefon 139374. (335071)

■ Vînd dalmaţieni 1,5 luni. Telefon 133792. (335084)

■ Vînd maşină de scris tip geantă. Preţ negociabil, 225.000 lei. Telefon 156547. (335092)

■ **Vînd valută la preţ foarte avantajos. Telefon 142271. (87579).**

■ Vînd bicicletă 3/4, marca "Vesna", pliabilă, nouă. Telefon 131130. (335269)

■ Vînd telefoane cu antenă, marca "Satellite", japoneze, sigilate, 80.000 lei. Telefon 117919. (335273)

■ Vînd casă de marcat "Raxon" în perfectă stare de funcţionare. Telefon 212240, între orele 8,00-14,00. (335262)

■ **Vînd urgent orgă "Nagasachi", 4 octave, stare excelentă, preţ 110.000 lei. Cămin "C. Negruzzi", Copou, etaj 3, camera 2. (335264).**

AUTO MOTO

Societate comercială vinde autocamion Saviem carosat, capacitate 7 t.
Relaţii la telefon 172799, zilnic între orele 8,00-18,00.

Vînd OPEL REKORD 1,9
Stare perfectă de funcţionare.
Telefon 220396, după ora 18,00.

■ **Vînd Opel Kadett 1,3, an fabricaţie 1986, înmatriculat, benzină, cutie viteze automată. Telefon 155682.**

■ **Vînd Dacia 1310 TLX, decembrie 1992, culoare alb 13, 5 viteze, 5,6 mil. lei. Telefon 151322.**

■ **Vînd Oltcit, an fabricaţie 1992, motor nou, 200 km, verificare tehnică 2 ani, preţ 3,5 mil. lei. Telefon 251343.**

■ **Vînd Oltcit, stare excepţională, motor şi cutie originale, cu piese franţuzeşti, preţ avantajos şi negociabil. Telefon 740598.**

■ **Vînd Dacia 1310 TLX, an fabricaţie 1987, cutie 5 trepte, bleu Mamaia, motor 38 mii km, impecabilă, preţ 4,7 mil. lei, negociabil. Telefon 178232.**

■ **Vînd Dacia 1310 TLE, 1990, Polonia, cu nr. nou, 4,7 mil. lei, negociabil, Dacia 1310, 1982, Ungaria, 18 mil. lei, negociabil. Vizibil, zilnic, în parcare BTT-Orizont. Telefon 126283, între orele 9,00-12,00.**

■ **Vînd Dacia 1410 TLX, 5 trepte, octombrie 1994, fabricată la comandă. Telefon 170943.**

■ **Vînd Lada Niva, Renault Fuego, Peugeot diesel (ax came rupt) sau acte. Telefon 173769.**

■ Vînd Fiat Uno-D, 5 portiere, 1986, înmatriculabil, 100 mii km, 2300 dolari, negociabil, sau înmatriculat - 3500 dolari, negociabil. Telefon 122736.

■ **Vînd Dacia 1410 TLX, 5 trepte, octombrie 1994, fabricată la comandă. Telefon 170943.**

■ **Vînd Dacia 1310, 1989, Ungaria, 4,4 mil. lei. Telefon 151450, după ora 14,00.**

■ **Vînd Dacia 1310, Ungaria, an fabricaţie 1984, înmatriculată sau neînmatriculată, preţ negociabil, stare foarte bună. Relaţii la telefon 133976.**

■ **Vînd orice piesă şi element de caroserie pentru Mercedes Cobra 300. Telefon 140890.**

■ **Vînd motor Mercedes 300, parbrize Mercedes. Telefon 140890.**

■ **Vînd autoizotermă 5 t; sau schimb cu autoturism plus diferenţă. Telefon 146303.**

■ **Ocazie unică! Renault trafic pentru transport marfă, 103.000 km, 2100 cmc, stare de funcţionare excepţională, înmatriculat. Telefon 211392. (87767)**

■ Vînd cutie viteză, desfăcută, punte faţă Skoda S.100 şi piese motor Dacia 1100. Telefon 270653. (87851)

■ **Vînd TIR auto frigorific 20 tone, auto izotermă 10 t, auto izotermă TV 1,5 tone şi asistenţă TV. Telefon 231433, 160939. (87911)**

■ **Vînd Ford Fiesta, 1982, aspect deosebit, funcţionare ireproşabilă, înmatriculabil 12-IS. Preţ 650 dolari. Tîrguşor Copou, C4, cam. 28. (87854)**

■ Vînd VW Jetta 1600 pentru piese. Telefon 114741. (87858)

■ **Vînd Mercedes autoutilitară 16.22, agreată pentru transport internaţional, stare excepţională. Telefon 149707. Vizibilă sîmbătă şi duminică în parcarea de la "24:Ore", între orele 10,00-14,00. (87950)**

■ **Vînd izotermă "Star" 28, motor rodaj, 5 tone, consum 22 l/100 km, preţ convenabil. Telefon 111066. (87948)**

■ Vînd ARO 320 E, motor Braşov nou, tractor nemţesc 30 CP cu plug, cositoare şi remorcă. Brînzoi Iulian, comuna Griviţa, sat Trestiana, judeţul Vaslui. (335060)

■ Vînd remorcă auto, capacitate 400 kg din Germania, neînmatriculabilă, stare excepţională. Preţ avantajos. Telefon 125757. (335051)

■ Urgent, vînd Nissan-Datsun 200 L, înmatriculat, stare perfectă, 2000 DM. Telefon 114133. (335114)

■ Vînd, urgent, Dacia 1302 (papuc carosat aluminiu), stare perfectă, convenabil. Telefon 114133. (335115)

■ Vînd IFA WL50, an fabricaţie 1990, dubă izotermă. Mitsubishi Pahero pentru piese, neînmatriculabil. Telefon 740305. (335063)

■ Vînd foarte avantajos Fiat 600 pentru piese de schimb, eventual piese separate. Telefon 155171. (335046)

■ Vînd două maşini Opel Record, str. Azil nr. 2, cartier Galata, familia Gangal. (335266)

■ Vînd Aro 243 pe benzină, revizie tehnică pînă în 1997, reparaţii capitale. Telefon 145664. (335270)

ELECTRONICE

Vînd PC XT 286-486, copiatoare, telefaxuri, imprimante, componente PC. Preţuri foarte bune.
Telefon 211579, 116625

VÎND televizor color RUBIN fără telecomandă, din 1992, preţ avantajos.
Relatii la telefon 145354.

Vînd urgent computer GoldStar 386 Sx, 16 - bit, VGA, 20 MHz, 2 MB, RAM, extensibilă la 8 MB, HDD 20 MB (38 MB - Stacker). Dischetă 5,25 (1,2 MB), monitor monocolor VGA/MCGA. Imprimantă matricială A3/A4 - 9 ace. Manuale, dischete, programe.
Telefon 116942

■ **Vînd casetofon "Electronica 302 M" nou, pentru jocuri pe calculator. Preţ fix 50.000 lei. Telefon 252975. (42438)**

■ Vînd TV color cu telecomandă "Phillips" şi "Grundig", excepţionale, cu telecomandă, ediţii noi, la numai 350.000 lei. Telefon 173757. (87796)

■ Vînd TV color "Grundig" stereo, telecomandă, carcasă plastic, căutare automată, bandă largă. Preţ 550.000 lei. Telefon 173757.

■ Vînd video recorder cu lift "Fischer", "JVS", excepţionale, preţ 300.000 lei, negociabil. Telefon 173757. (87792)

■ Vînd calculator "Sintez 2", cu modulator şi difuzor, nou. Telefon 160164. (335033)

■ Vînd TV color marca "Nesco", diagonala 51, cu telecomandă. Relaţii la telefon 145852, între orele 17,00-20,00. (335260)

CASE - TERENURI

■ **Vînd apartament 2 camere, în Bîrlad, îmbunătăţit, instalaţii grupuri sanitare; sau schimb cu apartament 3 camere plus diferenţă. Telefon 035/411176.**

■ Vînd apartament 3 camere, confort I, decomandat, Mărăţei I, preţ negociabil. Telefon 033/629741.

Vînd casă de cărămidă cu 4 camere, hol, verandă, bucătării, beci, fîntînă, 15 ari de pămînt în jurul casei, vie, în satul Jijia-Cristeşti, comuna Holboca Iaşi, familia Raţă Natalia.

Vînd apartament două camere, semidecomandate, et. 1, balcon logie închis, telefo, Tătăraşi, excelent, preţ negociabil, valută sau lei. Telefon: 173456, orele 18-21.

Vînd casă bătrînească, zona Tătăraşi, stradela Nicoriţă nr. 8, suprafaţă de 435 mp, 2 camere plus dependinţe, beci, garaj nou, apă în curte, telefon, posibilităţi de racord gaz. Preţ informativ 20 milioane lei.
Pentru cei interesaţi, relaţii suplimentare la telefon 157261.

Vînd apartament 4 camere, ultracentral, cablu TV, gaz metan, Piaţa Mare, Botoşani.
Telefon 031/513691

■ Vînd casă şi apartament, oraş Negreşti-Vaslui. Telefon 035/457016.

■ **Vînd, urgent, apartament 3 camere, semidecomandat, et. 1, zona Piaţa Chirilă, Tătăraşi, bloc foarte liniştit. Telefon 148355.**

■ **Vînd clădire cu o suprafaţă utilă de 164 mp, al cărei spaţiu poate fi folosit pentru activităţi de producţie, comerţ, alte activităţi. Relaţii la telefon 123881.**

■ Vînd casă nou construită, din lut, fără autorizaţie, cu posibilitate curent electric, gaz, canalizare, fără curte, zona Podu de Piatră, preţ negociabil 5 mil. lei; sau schimb cu apartament cu o cameră, sau apartament 2 camere, indiferent de zonă. Telefon 166047.

■ **Vînd minimotel, în apropierea staţiunii Durău, compus din: restaurant-sală de mese (100 locuri), bar, bucătărie, cameră tranşare (150 mp), terasă (100 locuri), subsol (pivniţă) 100 mp, 3,1 înălţime; încălzire centrală proprie; alimentare cu apă proprie şi instalaţie evacuare; etaj cu 6 camere, două holuri, două băi (130 mp). Preţ informativ -160 mil. lei. Telefon 033/626238, după ora 19,00; 033/224191, între orele 9,00-17,00.**

■ Vînd, urgent, apartament 3 camere, preţ negociabil 10-12 mil. lei; sau schimb cu similar Constanţa. Telefon 162863.

■ **Vînd apartament 3 camere, decomandat, faianţă baie şi bucătărie, balcon închis, cablu telefon, şos. Naţională, et. 4 (pasarelă Gară) sau schimb cu apartament 2 camere plus diferenţă. Telefon 157076.**

■ Vînd apartament 3 camere, zona Ţesătura, et. 1, bloc cărămidă, cu faianţă baie şi bucătărie. Telefon 138100.

■ Vînd apartament 3 camere, confort I; sau schimb cu Paşcani. Telefon 147013.

■ **Vînd apartament cu o cameră, confort I, str. Gării, plata în lei sau valută. Telefon 231665.**

■ Vînd apartament 4 camere, proprietate, decomandat, et. 1, Metalurgie. Telefon 178977.

■ Vînd, urgent, apartament 4 camere, decomandat, foarte bun pentru privatizare, zonă foarte bună. Telefon 111303.

■ **Vînd apartament 3 camere, confort I, decomandat, două băi, parchet, zugrăvit în calciu, faianţă baie şi bucătărie, cu gratii la geamuri, cu parter înalt, proprietate, telefon Alcatel, două boxe, bun pentru privatizare, negociabil. Telefon 250840.**

■ Vînd apartament 3 camere, decomandat, 60 mp, orientat sud-est, et. 10, fără probleme cu terasa, cu boxă la subsol, bulevardul Independenţei. Telefon 144989.

■ **Vînd (schimb cu apartament 2 camere) apartament 2 camere, zona Podu Roş. Telefon 130573.**

■ Vînd apartament, et. 1, str. Primăverii, la stradă (anexă), preţ fix - 16 mil. lei. Telefon 134379.

■ **Vînd, urgent, apartament 3 camere, cu multiple îmbunătăţiri, preţ negociabil. Telefon 171331.**

■ Vînd apartament 3 camere, decomandat, două băi, bucătărie, cu faianţă, ipsoserie, geamuri (3 rînduri), hol cu parchet, calciu, balcon 6 m. Telefon 165404.

■ Vînd apartament 2 camere, confort I, îmbunătăţit, zona Zimbru, 12 mil. lei, negociabil. Telefon 160297.

■ **Vînd, urgent, apartament 2 camere, semidecomandat, proprietate, la parter, cu telefon, bun şi pentru S.C., în bloc cu stomatologia Profamilia, zona Podu Roş, preţ negociabil - 7 mil. lei. Telefon 114032.**

■ Vînd casă, str. 13 Decembrie, Fălticeni. Telefon 030/444058.

■ **Vînd apartament 2 camere, semidecomandat, confort I, mobilat, zona Metalurgie (Grădinari, lîngă cămine Tudor Vladimirescu). Relaţii la telefon 179161.**

■ Vînd casă cu două camere şi bucătărie, (grajd), în Tg. Neamţ, comuna Timişeşti, sat Plăieşu. Telefon 163089.

■ Vînd spaţiu comercial, amenajat ca magazin mixt şi atelier de vulcanizare (cu toate aprobările de funcţionare), 4 camere, magazie, grup sanitar, 142 mp, în şos. Bucium nr. 23, 18 mil. lei. Telefon 127460, între orele 8,00-16,00.

■ Vînd apartament 4 camere, recent zugrăvit în calciu, baghete, faianţă, două balcoane închise, camere cu intrare separată, la etajul 9, zona Mircea cel Bătrîn. Telefon 120272.

■ Vînd apartament 2 camere, confort I, decomandat, balcon închis, faianţă bucătărie, gresie şi faianţă baie, parchet, proaspăt renovat, telefon, telecablu, etajul 10, amplasat între Minerva şi Zimbru; preţ 12 mil. lei, negociabil. Telefon 163095.

■ **Vînd (schimb) apartament 3 camere, cu telefon, telecablu, preţ negociabil, bulevardul Dacia nr. 67, bl. DE 2, et. 3, ap. 1. Telefon 158867.**

■ Vînd apartament 2 camere, decomandat, confort I, et. 3, zona Tg. Cucu, cu îmbunătăţiri, mobilat sau nemobilat, telefon, TV cablu. Telefon 112241.

■ Vînd apartament 3 camere, decomandat, două băi, două balcoane mari, închise, telecablu, telefon, faianţă, gresie, foarte bine întreţinut (ipsoserie, calciu), Păcurari (vizavi de Poştă), poziţie excepţională, preţ negociabil. Telefon 167793.

■ Vînd casă cu 500 mp teren, în stradela I. Mironescu (Moara de Vînt). Telefon 220318.

■ Vînd apartament 3 camere, confort I, decomandat, două băi, balcon (10 m) închis, garaj la parter, boxă şi alte dependinţe, telefon şi telecablu, în Nicolina II-CUG, preţ 32 mil. lei. Telefon 123710.

■ Vînd apartament 2 camere, decomandat, et. 1, telefon, TV cablu, Autogară, preţ negociabil. Telefon 210621.

■ Vînd apartament 3 camere, decomandat, din 1989, cu două grupuri sanitare, trei balcoane, faianţă baie-bucătărie, calciu, uşă nouă, telefon Alcatel, cu 74 mp. Telefon 250326.

■ Vînd garsonieră, et. 1, balcon închis, telecablu, zona Gară, preţ 10 mil. lei. Telefon 112090, interior 3127; sau 170818.

■ Vînd apartament 3 camere, vizavi de Club 20, et. 4, în calciu, cu parchet, faianţă, al treilea rînd de geamuri, telefon, balcon închis. Telefon 150637.

■ **Vînd în Bucium, pe şos. Bîrnova, casă nouă, cu teren 1200 mp (diverse), preţ - 35 mil. lei; sau schimb cu apartament plus diferenţă în rate, variante. Telefon 251553.**

■ **Vînd (schimb cu garsonieră, zonele CUG, P. Roş) apartament 2 camere; şi vînd (sau închiriez pentru depozit) teren, zona Ţesătura, 384 mp. Telefon 129533.**

■ Vînd apartament 4 camere plus o cameră la subsol, în perfectă stare, cu posibilităţi pentru spaţiu comercial, preţ fix - 40 mil. lei. Telefon 168894.

■ **Vînd apartament 3 camere, confort sporit, două băi, două balcoane, et. 3, în Dacia (la bulevard), vizavi de complex Dacia (Bicaz), vedere la stradă, în staţia tramvai 5-6-10. Telefon 167085.**

■ **Vînd garsonieră, confort II (gratii), cu îmbunătăţiri, zugrăvită în calciu, bucătărie, baie (cadă), complet mobilată, mobilă nouă, frigider, televizor (nemţeşti), aragaz, două covoare persane, mochetă hol, baie, bucătărie (tot ce este în casă), preţ 7 mil. lei. Telefon 152077, sau direct în str. Vasile Urechea, bl. M7, parter, ap. 7, (în spatele Policlinicii Sportive, Mircea).**

■ **Vînd apartament 4 camere, ultracentral, în bloc Cina, două băi, calciu, gresie, faianţă, balcon 16 m, cu vedere la bulevard, preţ avantajos, 20 mii dolari, negociabil. Telefon 135771, după ora 9,00.**

■ Vînd, urgent, apartament 3 camere, preţ negociabil 10-12 mil. lei; sau schimb cu similar Constanţa. Telefon 162863.

■ **Vînd casă cu 3 camere plus hol, bucătărie exterioară, magazie, lumină electrică plus un hectar teren în jurul casei (arabil, vie, livadă), în sat Tungujei, comuna Ţibăneşti, judeţul Iaşi. Telefon 252030.**

■ Vînd garsonieră, et. 1, balcon, baie cu cadă, telefon, la Gara Internaţională. Telefon 149479. (87614)

■ **Vînd 1300 mp livadă de cireş Bîrnova şi 700 mp vie, 300 mp arabil. Total 1000 mp, sat Petrărie. Relaţii la familia Avădăni Neculai, sat Petrărie. (87531)**

■ **Vînd apartament 3 camere, Centrul Civic, bloc Ghica Vodă, etaj 3 (2 băi, 2 balcoane mari, telefon, interfon). Preţ informativ 21.000$, echivalent lei. Telefon 149946. (87753)**

■ Vînd apartament ultracentral, bloc Carmen (variante). Telefon 148032. (87755)

■ Vînd cca 400 mp teren ultracentral. Telefon 176806. (87765)

■ **Vînd urgent apartament 4 camere decomandate, confort I, cu îmbunătăţiri, boxă, Nicolina I, lîngă Fabrica de mobilă, preţ 30 mil., negociabil. Telefon 126016. (87777)**

■ Vînd apartament îmbunătăţit, 3 camere şi boxă. Preţ negociabil la faţa locului. Telefonaţi după ora 16,00, la 211743. (87783)

■ Vînd apartament 3 camere decomandate, proprietate, strada Nicolau nr. 13, bl. 574, sc. A, et. 3, ap. 14 (Păcurari), familia Cîmpeanu. Orele 8,00-20,00, zilnic.

■ **De vînzare casă modestă şi teren 1500 mp, şos. Albineţ nr. 20B. (87907)**

■ Vînd grădină 3000 mp în comuna Rediu, judeţul Iaşi. Telefon 178197. (87862)

■ Vînd apartament 4 camere, B-dul Independenţei, boxă, două băi, preţ 20.000 dolari, negociabil. Rog seriozitate. Telefon 139861, între orele 9,00-12,00, dimineaţa. (87865)

■ Vînd teren arabil intravilan, construibil la şosea în Zahorna, comuna Rediu, 10 km de Iaşi, 5000 mp, foarte convenabil. Telefon 163219. (87887)

■ **Vînd convenabil apartament 2 camere, confort I, în zona Podu Roş. Telefon 251335, după ora 16,00. (87896)**

■ Vînd apartament 2 camere, parter, str. Decebal. Relaţii la telefon 710742 sau 139250, după ora 18,00. (87945)

■ **Vînd teren construibil, lîngă Popasul Păcurari. Telefon 117061. (1251)**

■ Vînd teren arabil şi construibil în zona Bejan - Iaşi, cu posibilităţi în viitor de apă şi gaze - 5000 mp. Telefon 126170.

■ Vînd apartament cu o cameră în Canta. Preţ 7,5 mil. lei, negociabil. Telefon 252275. (335078)

■ **Vînd urgent apartament 3 camere, confort I sporit, zona Nicolina-CUG, preţ avantajos. Relaţii: Aleea Tudor Nicolae nr. 151, bl. 1017, sc. C, et. 4, ap. 17. (335012)**

■ Vînd teren construcţii 415 m.p. Telefon 117804 sau 146794. (335088)

■ Vînd teren zona CUG. Relaţii la telefon 138948, după orele 16,00. (335090)

■ Vînd apartament cu o cameră în bloc nou, zona Podu Roş, lîngă Bazar, 40,8 mp, telefon, interfon, lift, 5500 dolari, negociabil. Telefon 113761. (335097)

■ Vînd sau schimb apartament 2 camere, central, Vaslui. Telefon 130938. (335095)

■ **Avantajos! Vînd teren construibil, 5000 mp, Valea Lupului, la şosea. Telefon 145917, 149810. (335268)**

■ Vînd vilă în stare de finisare, str. 7 Oameni, nr. 37, Tătăraşi. Telefon 179561. (335270)

■ Schimb teren intravilan, 7500 mp, cu loc de casă şi vie, lîngă Jijia, la 14 km de Iaşi, cu o garsonieră confort I în Iaşi, în zonele: Cantemir, Tătăraşi, Copou, Podu Roş, Nicolina, Păcurari, Sfîntul Lazăr şi Bularga. Relaţii la telefon 131881, după orele 18,00. (335122)

■ Vînd spaţiu amenajat pentru brutărie. Telefon 143436, între orele 9,00-12,00. (335282)

CUMPĂRĂRI

Cumpăr apartament conf. I, minim 2 camere decomandate, exclusiv parter şi ultimul etaj, orice îmbunătăţire adusă apartamentului este binevenită. Exclus zonele: Canta, Metalurgie, CUG, Dacia, Dancu.
Telefon 143673

■ **Cumpăr magnetofon Kastan, defect. Telefon 122276. (87908)**

■ **Cumpăr ceas de buzunar vechi, în stare de funcţionare, şi costum de scafandru. Telefon 125423.**

■ Cumpăr 100 mp teren, ultracentral, pentru atelier service. Telefon 113215, orele 9,00-12,00. (335263)

ÎNCHIRIERI

Caut garsonieră confort I sau apartament cu o cameră (mobilat). Ofer 40-50.000 lei/lună.
Relaţii la telefon 211570, între orele 9,00-15,00.

CAUT spaţiu comercial, central sau semi-central, aproximativ 100 mp, şi garsonieră semi-mobilată, ambele pe termen lung, plata lunar. Tel.01/6575636 01/2223478

Caut spre închiriere spaţiu comercial, zonă ultracentrală (centrală). Maximă seriozitate. Plata se face în condiţii avantajoase. Tel. 041/664507, după ora 18.00.

Societate comercială caută urgent să închirieze în zonă centrală spaţiu comercial, amenajat pentru magazin de prezentare şi desfacere. Relaţii la tel. 142872

Închiriez imobil 90mp, ultracentral, cu firmă luminoasă, dotări şi autorizaţii necesare pentru depozit en-gros şi sedii firmă. Preţ fix 500.000 lei pe lună, plata anticipat pe 6 luni. Tel. 144059, orele 18-22.

Închiriez cameră decomandată, în Copou, cu plata anticipat pentru 4 luni. Relaţii la telefon 149924

■ Închiriez apartament central, Piatra Neamţ, pentru sediu firmă. Telefon 033/612131 sau 033/618839, după ora 16,00.

■ **Ofer la casă două camere libere, hol mare, pentru birouri sau depozit, încălzire gaz metan, cu telefon. Telefon 110489, d-na Scutaru.**

■ Solicit auto Dacia 1300, pentru 200-250 mii lei/lună, negociabil. Telefon 115068.

■ **Caut garsonieră (semi)mobilată, cu telefon. Ofer 40 mii lei lunar plus cheltuieli de întreţinere. Rog seriozitate. Relaţii la telefon 116820, între orele 10,00-18,00.**

■ **Caut spaţiu comercial în str. Sărărie. Relaţii la telefon 116820, între orele 10,00-18,00 sau la telefon 250364, după ora 18,30.**

■ **Foarte urgent, caut apartament 2 camere, central, cu telefon, plata lunar, în valută. Telefon 117746, 117543.**

■ Închiriez spaţiu de depozitare, 40 mp, zonă centrală. Relaţii în str. Ipsilante 12, în zilele de joi şi sîmbătă, sau la telefon 164860.

■ Închiriez apartament 3 camere, aragaz, telefon, frigider, zona Alexandru cel Bun. Plata anticipat pe 3 luni. Telefon 136416.

■ Închiriez cameră separată, mobilată, zona Autogară, la două fete sau doi băieţi. Plata anticipat pe 6-10 luni. Telefon 210783.

■ Ofer spaţiu semicentral la casă, unei firme pentru depozit, atelier (circa 70 mp). Telefon 112785.

■ Închiriez cameră decomandată, cu balcon, la două fete, doi băieţi sau tineri căsătoriţi. Plata anticipat pe 4 luni. Telefon 123920.

■ **Primesc în gazdă o studentă (elevă), zona Podu Roş. Telefon 129176.**

■ Caut casă sau apartament, cu 2-3 camere, zona Independenţei, M. Eminescu, Sf. Teodor. Telefon 212234, între orele 9,00-18,30.

■ Închiriez, urgent, garsonieră, cu telefon, Alexandru, pe termen lung. Plata anticipat pe 6 luni (100 mii lei/lună). Telefon 152879.

■ Închiriez, urgent, casă cu o cameră şi dependinţe, 30 mp, cu vad comercial, la stradă (linia troleibuz, Păcurari 86). Telefon 156908.

■ Închiriez apartament cu o cameră, confort I, mobilat, cu Tv şi telefon, cu bucătărie, gaz metan, baie, balcon, et. 3, pe valută, pe o perioadă nedeterminată. Relaţii la telefon 142589.

■ Caut garsonieră, preferabil cu telefon, preţ acceptabil. Telefon 173757. (87793)

■ **Student la Medicină, caut gazdă, eventual închiriez garsonieră. Telefon 135468, după orele 20,30.**

■ Caut spaţiu central pentru magazin de închiriat. Telefon 143436, orele 9,00-12,00. (335283)

■ Tineri serioşi căutăm garsonieră sau apartament, preferabil cu telefon, preţ acceptabil. Telefon 177953. (87797)

SCHIMBURI

■ Schimb garsonieră, confort II, proprietate, et. 2, balcon închis, telecablu, zugrăvit în calciu, plus diferenţă 500.000 lei, cu apartament cu o cameră sau cu 2 camere. Telefon 127717, pentru Liviu, după ora 20,00. (87760)

■ **Schimb apartament 3 camere cu garsonieră. Telefon 130020, 1160 - 2153. (87912)**

■ Schimb (vînd) apartament 3 camere Tomeşti cu apartament 2 camere Iaşi. Telefon 125441. (87791)

■ Piatra Neamţ, urgent schimb (vînd) apartament 3 camere ultracentral, 2 balcoane închise cu similar Iaşi, eventual variante. Telefon 032/112305, orele 8,00-16,00. (335028)

■ Schimb casă cu teren central cu 2 apartamente centrale. Telefon 171800, după ora 16,00. (335045)

■ **Roman - schimb apartament 2 camere confort I central, proprietate personală, cu similar sau variante (chiar şi cu proprietate de stat) în Iaşi, fără diferenţă. Telefon 270811. (335066)**

■ **Schimb apartament patru camere, Dacia cu apartament două camere, eventual vînd, negociabil. Telefon 162986. (335076)**

■ Schimb apartament 3 camere, etaj I, semidecomandat, zona Zimbru cu garsonieră confort I şi diferenţă negociabilă, în funcţie de zonă. Telefon 133085. (335109)

■ Schimb casă naţionalizată cu 4 camere, curte, grădină, cu apartament 2 sau o cameră, zona Tătăraşi. Telefon 178900. (335111)

■ Schimb casă 2 camere, bucătărie de iarnă şi vară, beci, magazii, teren 250 mp., str. Baş Ceauş 6, posibilităţi gaz metan, cu o garsonieră confort I, zonele Tătăraşi, Tudor, Ciurchi, Metalurgie şi diferenţă în bani. Telefon 173030. (331120)

■ Schimb 2 apartament 2 camere, et.1 şi 2, blocuri alăturate, ambele confort I mari, balcoane închise, telefon, faianţă, pentru apartament 4camere, confort I, etaj inferior, Centru-Independenţei-Păcurari. Telefon 250600. (335265)

DECESE

Prea devreme a plecat în lumea umbrelor MIHAI SCUTARU (BAIEŢICA) Profund îndureraţi îl plîng soţia, copiii, mama, surorile, cumnaţii şi nepoţii. Dumnezeu să-l odihnească în pace! Înmormîntarea va avea loc sîmbătă, 18 martie 1995, ora 13, la cimitirul Eternitatea.

Copiii şi familiile lor, cu inimile pline de durere, anunţă trista, veşnica şi incredibila despărţire de scumpa şi iubita lor mamă TINCA ILEGITIM Înmormîntarea va avea loc sîmbătă, 18 martie, la ora 13, la cimitirul Galata. Dumnezeu să odihnească în pace sufletul ei bun.

■ **Soţia, copiii, nepoţii şi rudele apropiate îndurerate anunţă decesul celui care a fost VASILE ICHIM. Înmormîntarea va avea loc duminică, 19 martie orele 14,00 în Comarna. (335280)**

■ **Soţul, fiul, nora şi nepotul anunţă cu durere încetarea din viaţă a celei care a fost o bună soţie, mamă, soacră şi bunică, AFTANASE MARGARETA. Înmormîntarea va avea loc azi, 18 martie 1995, orele 11,00, la cimitirul Buna Vestire. (335253)**

CONDOLEANŢE

Salariaţii SC SUT SA Iaşi transmit sincere condoleanţe domnului Director inginer *Vrabie Constantin* pentru decesul mamei

Sindicatul liber, independent SC SUT SA Iaşi transmite sincere condoleanţe domnului Director inginer **Vrabie Constantin** pentru decesul mamei

Cu nemărginită durere colectivul de cadre didactice al Şcolii "Titu Maiorescu" Iaşi este alături de colega Prof. Mioara Hrimiuc-Toporaş, în momentele de grea cumpănă provocate de stingerea prematură a soţului.

Sincere condoleanţe, din partea colectivului Aprovizionare al SC IASICON SA pentru colegul nostru ing. Aftanase Constantin, pentru pierderea mamei.

Colegii de la HABITAT-PROIECT Iaşi transmit sincere condoleanţe Doamnei Răileanu Alexandrina pentru decesul tatălui.

Sîntem alături de domnul Director al SUT Iaşi VRABIE CONSTANTIN în aceste clipe grele datorate dispariţiei mamei sale. Sincere condoleanţe! Atelier balastiere Paşcani.

Sîntem alături de domnul Director al SUT Iaşi VRABIE CONSTANTIN în aceste clipe grele pricinuite de dispariţia mamei sale. Sincere condoleanţe! Biroul Productie.

Colectivul Staţiei de Betoane SUT Iaşi este alături de domnul Director Constantin Vrabie în aceste momente grele pricinuite de decesul mamei. Sincere condoleanţe!

Colectivul Biroului Aprovizionare al SUT Iaşi este alături de domnul Director Constantin Vrabie în aceste momente grele pricinuite de decesul mamei. Sincere condoleanţe!

Medi şi Costel Florescu sînt alături de doamna Elena Pricop şi familia profesor Dumitru Pricop în aceste clipe deosebit de grele, pricinuite de neaşteptata trecere în lumea umbrelor a celui care le-a fost fiu, frate şi cumnat CONSTANTIN (DOREL) PRICOP. Dumnezeu să-l ierte!

Cu toată durerea şi compasiunea, Gabriela este alături de IOANA HRIMIUC TOPORAŞ în aceste momente tragice.

Sîntem alături de d-na prof. Hrimiuc Toporaş Mioara în aceste clipe grele pricinuite de incredibila dispariţie a celui care a fost un om deosebit, drag tuturor, **SAŞA HRIMIUC TOPORAŞ**. Sincere condoleanţe. Familiile Dan Gâdei şi Nelu Rascarache.

Sîntem alături de d-na prof. Hrimiuc Toporaş Mioara şi copiii săi, Oana şi Nicoară, care se despart pentru totdeauna de soţi şi tatăl lor. Transmitem sincere condoleanţe şi putere pentru a depăşi această mare pierdere sufletească. Foştii colegi ai d-nei Hrimiuc.

Familia Petrea regretă din suflet dispariţia prematură a naşului, minunatul om - cercetător ştiinţific **GHEORGHE HRIMIUC TOPORAŞ (SAŞA)** şi este alături de familia îndoliată. Dumnezeu să-l ierte.

Cine îşi poate îngădui o călătorie în planurile superioare ale existenţei nu moare ci trece doar în altă lume. Cine poate trata viaţa şi oamenii - pe cît posibil - cu înţelepciune, detaşare şi fără răutate, atinge **SUBLIMUL**. O existenţă sublimată devine atemporală. Partea ei trăită pe acest pămînt nu dispare, ci apare doar "pusă în paranteze", pentru a lăsa să strălucească **ESENŢA**. Trăind în felul acesta, cel care pe acest pămînt a purtat numele de **HRIMIUC TOPORAŞ GHEORGHE** se poate întreba: "Moarte! Unde îţi este veninul? Iadule! Unde îţi este biruinţa?" Din partea prof. Gh. Croitoru sincere condoleanţe pentru Mioara, Oana şi Nicoară.

■ Violeta Brăguţă transmite condoleanţe doamnei Margareta Panţiru pentru decesul mamei. (335064)

■ Colectivul Atelierului bormagg este alături de ing. Semaca Zînica la marea durere pricinuită de moartea mamei sale. (335066)

■ Familiile Titi Ştefan, Mihaela şi Cezar Cosmescu sînt alături de familia Scutaru în ireparabila pierdere suferită prin decesul minunatului prieten care a fost Mihai Scutaru. Condoleanţe familiei îndurerate. (335068)

■ Familiile Ana Iatan, Vivi şi Dan Pascu sînt alături de familia Cati Pricop din Piatra Neamţ în aceste momente triste ale despărţirii de iubitul lor tată şi soţ PRICOP CONSTANTIN (Dorel). Sincere condoleanţe. (335079)

■ Mama şi familiile Mihai Donţu şi Valetin Sofronie regretă nespus de mult dispariţia celui ce a fost fiu, frate, cumnat şi unchi, MIHAI SCUTARU. Va rămîne veşnic în inimile noastre. (335089)

■ Familia Cristian Ilinca transmite sincere condoleanţe familiei Valeriu Pricop şi este alături de ea în aceste momente grele. (335082)

■ Sîntem alături de colega noastră Ioana Hrimiuc-Toporaş în momentele de durere pricinuite de moartea tatălui, cu modestul nostru omagiu. Studenţii de la Facultatea de Litere, secţia Engleză. (335083)

■ Familiile V. Mihăilă şi E. Ilinca transmit sincere condoleanţe familiei Valeriu Pricop şi sînt alături de ea în aceste momente grele pricinuite de decesul fratelui. Dumnezeu să-l ierte. (335081)

■ Familia prof. Vasile Ujică este alături de Nuţi şi Emil Ştefanache în aceste clipe de grea încercare pricinuite de dispariţia scumpei mamei şi le transmite sincere condoleanţe. (335091)

■ Familia Axinia Anton este alături cu tot sufletul de familia prof. Valeriu Pricop în încercarea grea prin care trece, pricinuită de moartea fratelui şi transmite sincere condoleanţe familiilor îndoliate. (335080)

■ Colectivul Centrului de Sănătate a Reproducerii şi Planificare Familială al Maternităţii "Elena Doamna" sînt alături de domnul dr. Scutaru Alexandru la durerea suferită prin pierderea tatălui său. Sincere condoleanţe! (335123)

■ Familiile Burlacu L., Cazacu M., Neculcea M. şi Pascu D. sînt alături de familia dr. Scutaru Alexandru (Scumpi) în aceste momente ale despărţirii de iubitul lor soţ şi tată SCUTARU ALEXANDRU. Sincere condoleanţe. (335130)

■ Familia Flondor Ioan şi Mariana este alături de familia dr. Scutaru Alexandru la marea durere pricinuită de decesul tatălui şi transmit sincere condoleanţe familiei îndoliate. (335129)

■ Colectivul atelierului reparaţii din cadrul SUT S.A. transmit sincere condoleanţe domnului director Vrabie Constantin pentru greaua pierdere prin decesul mamei. (335128)

■ Familia Toma Adrian, Coca şi Andreea transmit sincere condoleanţe familiei Aftanase Constantin petru pierderea suferită. (335254)

■ Familia Capac transmite sincere condoleanţe naşilor Aftanase Constantin şi Adriana pentru pierderea suferită. (335252)

■ Colectivul Schimbului A Etilare, Fibră II - TEROM transmite, sincere condoleanţe colegului Bradu Ioan pentru pierderea mamei. (335096)

■ Serviciul Financiar-Contabil din cadrul S.C. SUT S.A. Iaşi, transmit sincere condoleanţe managerului unităţii, Vrabie Constantin pentru pierderea suferită prin decesul mamei. Dumnezeu s-o ierte! (335255)

COMEMORĂRI

Deşi timpul a trecut atît de repede de la tecerea ta în lumea umbrelor, mîine, 18 martie, cînd toate florile îşi arată gingaşele petale, la aniversarea zilei tale de naştere, în loc să-ţi urez "La mulţi ani", mă îndrept cu tristeţe spre locul unde doar fotografiile ţi le privesc, punîndu-ţi un buchet de flori. Cea care ai fost **LUMINIŢA CATRINOIU**. Constantino Puiu Bărbulescu.

OFERTE SERVICII

Turism

FRANŢA 20 mai şi 7 iunie
GRECIA 21 aprilie
Mănăstiri nemţene 19 şi 26 martie
Mănăstiri bucovinene 17-19 martie, 24-26 martie
Bisericile de lemn din Maramureş 24-26 martie
Săptămînal: excursii sau tratament Rarău, Durău, Buşteni, Pîrîul Rece, Slănic Moldova, Sovata, Vatra Dornei, Delta Dunării.

Expediţii montane
Munţii RILA (vf. Musala 2925m)
26-31 mai
23-28 iunie

AGENŢIA DE TURISM TOTEM
Casa Studenţilor
Iaşi, tel 110721

Menaj, curăţenie la domiciliu şi sedii firme, supraveghere copii şi bătrîni, soferie, ospătărie, prestate cu cinste şi profesionalism de S.C. ZIZI SRL, str. N. Bălcescu nr. 22, tel. 116561 orele 8-17

Computerizat: balanţă, contabilitate, tehnoredactare, software contabilitate. Telefon 173147.

Cabinet veterinar - consultaţii, tratamente, vaccinări, mîncare pentru cîini şi pisici. Str. Oltea Doamna nr. 4, cartier Nicolina în spatele noii biserici catolice. Tel. cabinet 220028, acasă 131708. Program 10,00-14,00, 17,00-20,00.

Agenţia de Turism MAGELLAN
str. Anastasie Panu 15, tel. 212337, organizează:
■ excursii externe
TURCIA - 75.000 lei
POLONIA - 55.000 lei
CHINA - 1.300.000 lei
■ excursii interne
■ tabere
■ sejururi în staţiuni de odihnă şi tratament.

Doriţi să aveţi o siluetă frumoasă? Practicaţi gimnastica de întreţinere fitness şi stretching la Cabinetul **FITNESS**, prof. IRIS BÂDIU. Relaţii la telefon 132889.

Reparaţii frigidere şi instalaţii frigorifice. Deplasări la domiciliu. Lucrări garantate, prin SC **POLAR SERVICE** SRL Iaşi. Telefon 220859.

CONSULTAŢII OFTALMOLOGICE
CONF. DR. DORIN CHISELIŢĂ
Competenţă, calitate, aparatură tehnică modernă (inclusiv ecografie oculară). Program: luni şi joi 15,00-18,00; sîmbătă 8,00-11,00. Sediu - Moara de Foc nr. 14 (între Club 20 şi Moara 1 Mai). Relaţii şi programări la tel. 163514, 250423.

CARDINAL IMPEX execută prompt şi cu maximă seriozitate, lucrări de monumente funerare, de calitate, la preţuri accesibile. Tel. 174174, orele 14-21

SC GOLD MIT SRL Buhuşi organizează excursii **Bucureşti - Italia** cu atutocare germane, TV color, video, toaletă, frigider, aer condiţionat. Preţuri avantajoase. Relaţii 034/264633, 034/261094.

ROENTER LTD vă oferă consultanţă şi servicii cu personal specializat în următoarele domenii:
■ înfiinţare (dizolvare) şi desfăşurarea activităţii unei societăţi comerciale (acte adiţionale, avize, contracte de orice tip)
■ evidenţă contabilă pe calculator
■ analize financiare.
Hotel TRAIAN, ap. 123, tel. 212335, orele 10,00-18,00.

M.V.D. FIRMĂ SPECIALIZATĂ ÎN CONSULTING ASIGURĂ ■ constituirea S.C. cu capital românesc şi mixt (SRL, SNC, SA) în regim de urgenţă; înregistrarea la Administraţia Financiară, cod fiscal; ■ obţinerea avizului de funcţionare de la Primăria Iaşi; ■ constituire (înregistrare) filiale; ■ acte adiţionale, menţiuni (lărgirea obiectului de activitate, asocieri, retrageri, cesiuni, majorări capital, puncte de lucru, radieri, dizolvări societăţi). Hotel "UNIREA", camera 107. Telefon 212299, orele 10,00-20,00.

LABORATOR PARTICULAR de ANALIZE MEDICALE efectuează prompt prin VIVIDI SRL analize curente de sînge şi urină. Recolta produselor biologice se face la sediul laboratorului din str. V. Conta 26, ap. 12 (colţ cu str. N. Ganea), între orele 8,00-11,00. Telefon 142576

Spalam covoare, tapiţerii (inclusiv auto) cu tehnologie modernă, fară deranj, la domiciliul clientului. Tel. 137105

Agenţia DRACONES cu sediul la Casa Sindicatelor, camera 29, vă oferă servicii de investigaţii, pază şi protecţie. Relaţii la tel/fax 032/136241.

Traduceri impecabile - toate limbile de circulaţie, inclusiv acte notariat. Telefon 143023.

■ Inginer atestat la firmă de prestigiu ofer service (reparaţii) televizoare color, cazuistică diversă. Telefon 252909. (42113)

■ Execut, primesc sau preiau contra comision lucrări de construcţii-montaj, consolidări, reparaţii capitale şi curente în construcţii, indiferent de tipul acestora. Relaţii zilnic între orele 8,00-16,00, la telefon 252717. (1186)

■ Transport marfă cu camion de 7 t pe orice distanţă la preţ avantajos. Telefon 114367. (42501)

■ Execut cavouri şi lucrări în marmură, preţ acceptabil şi de bună calitate. Telefon 252507. (87768)

■ Profesoară meditez limba română gimnaziu (preţ convenabil). Telefon 270805. (87776)

■ Ţin evidenţă contabilă pe calculator, program CIEL. Telefon 131666 sau 117767. (87780)

■ SAHAJA YOGA - cursuri gratuite, accesibile tuturor pentru trezirea şi utilizarea energiei secrete KUNDALINI din organismul uman. Înscrieri la telefon 116214. (87880)

■ Inginer, repar televizoare color şi alb negru. Sonor E. Nova. Telefon 128356.

■ Execut glazvande, gratii, uşi metalice etc. Telefon 252275. (335030)

■ Montez bolţuri metalice în pereţi de beton, cărămidă, hebel pentru module bucătărie, draperii, tablouri, lambriuri, firme, panouri. Telefon 136829. (87888)

■ Instalez, depanez calculatoare, vînd soft, tehnoredactare, proiectare circuite digitale, microcalculatoare. Telefon 031/527752, după ora 17,00. (335001)

■ Solicit urgent suma de 4-5 milioane lei pentru 5-6 luni, dobîndă negociabilă, garanţie imobil. Telefon 112583. (335094)

LOCURI DE MUNCĂ

Societate farmaceutică româno - italiană caută absolvenţi U.M.F. pentru activitate promovare produse farmaceutice în oraşe reşedinţă de judeţ. Curriculul vitae în Bucureşti, sector 1, bulevardul N. Titulescu, bloc A7, sc. 4, ap. 120

SOCIETATEA COMERCIALĂ ASAM SA IAŞI (IPA) cu sediul în IAŞI, str. AUREL VLAICU nr. 77 angajează muncitori calificaţi, pe bază de probă de lucru, în următoarele meserii:
-strungari, frezori, frezor specializat în prelucrarea roţilor dinţate,
-sculeri - matriţeri, sudori.
Condiţii de angajare: bărbaţi, cu domiciliul în mun. Iaşi, absolvenţi de şcoală profesională, vechime în meserie min. 5 ani, vîrsta max. 40 ani.
Relaţii suplimentare. la tel 175880 int. 112

SC HORA SRL angajează personal - femei de serviciu şi ospătari (fete, 18-25 ani). Relaţii la sediul firmei, în Bucşinescu.

SOCIETATEA COMERCIALĂ ASAM SA IAŞI organizează concurs în ziua de 30.03.1995, pentru ocuparea unui post în cadrul *Biroului CONTABILITATE*
Condiţii:
-studii medii de specialitate
-cinci ani vechime în domeniul contabil sau
-studii superioare secţia - FINANŢE - CONTABILITATE
Cererile de înscriere se vor depune la REGISTRATURA societăţii pînă în ziua de 28.03.95
Relaţii suplimentare la BRU-AD, tel. 175880 int.112.

■ Angajăm absolvent 1994 (Facultatea de calculatoare), cunoştinţe hard şi soft PC, limba germană, engleză, permis conducere. Telefon 211579, 116625. (42406)

■ Angajăm personal pentru unitate de alimentaţie publică. Relaţii la telefon 177076.

■ Angajăm băieţi, max. 26 ani, pentru post de tonetar. Garanţie materială, seriozitate maximă. Relaţii la magazinul LED FORCE, str. Cuza Vodă nr.1. (87766)

■ Grupul de societăţi TESTER angajează agenţi comerciali. Relaţii la telefon 250559. (335036)

PIERDERI

■ Pierdut acte în zona Copou, pe data de 9 martie 1995, seara, pe numele Arhiri Cătălin. Telefon 147878 sau Complex Codrescu, cămin E 1, camera 70. Aducătorului - recompensă, care să merite deranjul. (87904)

■ Pierdut acte pe numele Iordan Ion. Telefon 230305. Aducătorului, recompensă substanţială. (335075)

■ Pierdut legitimaţie veteran pe numele Roşca Gavril. (335277)

LICITAŢII

■ ROMCEREAL R.A. - Sucursala Iaşi scoate spre vînzare prin licitaţie publică pe data de 17 aprilie 1995, sediul S.C. AZICOM S.A. din comuna Tansa Negreşti, judeţul Iaşi, orele 10,00. Informaţii suplimentare se pot lua zilnic la telefonul 147303 între orele 7,30-16,00.

■ Consiliul local Mogoşeşti - Iaşi scoate la licitaţie pentru închiriere următoarele bunuri imobile: una brutărie plus două magazii cereale; patru compartimente garaj; una magazie cereale existentă în sat Mînjeşti; 1 (un) atelier fierărie - tîmplărie existent în sat Hadîmbu; 1 (un) chioşc pompă apă. Relaţii suplimentare la sediul Consiliului Local Mogoşeşti - Iaşi. Licitaţia va avea loc în ziua de 8 aprilie 1995. (335279)

■ Consiliul Local Mogoşeşti - Iaşi scoate la vînzare prin licitaţie publică 1 (un) grajd animale. Relaţii la sediul Consiliului Local Mogoşeşti - Iaşi. Licitaţia va avea loc în ziua de 8 aprilie 1995. (335278)

MULŢUMIRI

Marieta şi Radu Onofrei, prezintă şi pe această cale, calde mulţumiri colectivului Filialei Electrocentrala Iaşi, în mod special atelierului chimic; sucursalei CEC îndeosebi colectivului agenţiei CEC Podu Roş; doamnei diriginte şi elevilor clasei a VII E şcoala 36 Vasile Conta, locatarilor blocului 828 scara A şi B pentru ajutorul material, prezenţa şi delicateţea sufletească cu care ne-au ajutat în aceste momente triste acordîndu-i onorurile cuvenite celui ce a fost Alexandru Onofrei.

FELICITĂRI

Theona împreună cu mama şi tata, îi urează bunicului ei, *prof.* Ioan Sărăţeanu un călduros "*La Mulţi Ani!*", sănătate şi fericire cu ocazia sărbătoririi zilei de naştere.

LA MULŢI ANI!
Un călduros "La mulţi ani" pentru **AURELIA ACASANDREI**
Din partea fiului, nurorei şi celor două nepoţele cu ocazia sărbătoririi zilei de naştere.

LA MULŢI ANI!
Bine ai venit printre cei maturi, **SORIN SOANĂ!** Dar păstrează-ţi candoarea, surîsul enigmatic, specifice adolescenţei, nu uita că în viaţă trebuie să te bazezi pe propriile forţe pentru a-ţi realiza visele şi întotdeauna vei găsi un sprijin în persoana mamei, care te adoră, şi a fratelui, Sebastian. Mult noroc şi baftă la examene! **La mulţi ani!**

DIVERSE

Agenţia de Turism Unirea (fostul OJT), cu sediul în Piaţa Unirii 12 (lîngă hotel Unirea) oferă următoarele excursii:
Austria - autocar - 4 zile
China - avion - 8 zile
Israel - avion - 8 zile
Italia - autocar - 9 zile
Franţa - avion - 8 zile (garantăm obţinerea vizelor)
Egipt - avion - 12 zile
Spania - avion - 12 zile
Grecia - autocar - 10 zile
Thailanda - avion - 8 zile
Obţinem vize pentru plecări individuale pentru ţările: Franţa, Italia, Grecia, SUA, Canada. Oferim bilete la odihnă şi tratament la toate staţiunile. Inormaţii suplimentare: tel. 143037

Comunitatea BAHA'I din Iaşi în colaborare cu Comunitatea Naţională vă invită să participaţi la conferinţele din cadrul SĂPTĂMÎNII BAHA'I ce vor avea următoarea tematică şi localizare temporală: vineri, 24 martie - TOLERANŢĂ - anul 1995 fiind declarat de ONU anul internaţional al toleranţei; sîmbătă, 25 martie - ARTĂ ŞI RELIGIE; marţi, 28 martie - MASS-MEDIA. Conferinţele se vor desfăşura la hotelul "Orizont", începînd cu ora 18,00. Intrarea este GRATUITĂ şi LIBERĂ. VĂ RUGĂM SĂ LĂSAŢI PREJUDECĂŢILE LA INTRARE.

AFINVEST
Telefon 129877, 139710
NOI VĂ SPUNEM PRIMII BUNĂ DIMINEAŢA!
Începînd din luna martie, veţi avea **MONITORUL** - ziarul Dvs. preferat, la prima oră. Acest serviciu modern este asigurat **gratuit**, la domiciliu, numai prin firma *AFINVEST*

Doriţi să vă dispară teama că aţi putea deveni şomer? Vă oferim un răspuns, dacă expediaţi acest talon şi adresa dvs. la: "Idei de afaceri" - Fast Business. OP54, CP 46, Bucureşti. (M6)

UNIVERSAL RX oferă din stoc: DISCHETE **3M** şi foi adezive pentru notiţe **POST IT**. Vă aşteptăm zilnic la sediul nostru din str. G. Ureche nr. 3. Tel./fax 112058.

Grupul de pompieri al judeţului Iaşi selecţionează candidaţi pentru **Şcoala militară de Subofiţeri pompieri şi Facultatea de Ingineri pompieri** în următoarele condiţii: ● absolvent de liceu cu diploma de bacalaureat cu medii anuale la purtare de minimum 8,00 ● să aibă vîrsta pînă în 25 ani pentru Şcoala de Subofiţeri şi 22 ani pentru Facultatea de Ingineri pompieri ● înălţimea de minimum 1,70 m ● să fie apţi din punct de vedere medical şi psihologic ● fără antecedente penale. Relaţii suplimentare la Grupul de Pompieri al judeţului Iaşi - str. Lascăr Catargi nr. 59, Iaşi.

■ Preotul paroh roagă pe credincioşii şi eventualii sponsori să ajute la construirea Bisericii "Înălţarea Domnului" - cartierul CUG, prin donaţii de materiale şi sume de bani. Cont CEC nr. 45110837.

■ Tratament cu bioenergie, Olga Şoronga. Telefon 163937. (87905)

■ Persoanele din fotografie (mireasa sau mirele) sînt rugate să răspundă prin scrisoare domnului Voinescu Gh. (fotograf) pe adresa: str. Păcurari nr. 84 Iaşi, telefon 032/145143. (87946)

MESAJE

■ Gina - mă interesează oferta. Te rog sună sîmbătă, 18 martie 1995, la telefon 121226 sau ne vedem duminică, 19 martie 1995, la cofetăria Select, ora 17,00, voi avea ziarul pe masă. Camy. (335050)

■ TIX - mă interesează oferta. Garantez cu imobil. Luaţi legătura la telefon 121226, sîmbătă 18 martie 1995, sau ne vedem duminică 19 martie 1995, ora 16,00, în cofetăria Select. Voi avea ziarul pe masă. Camy. (335049)

ULTIMA ORĂ

VÎNZĂRI

Vindem plăci aluminiu, deşeu tipografic, 586x850x0,3. Preţ avantajos. Relaţii la telefon 230060

■ SC "Casa cu cerdac" SRL vinde mobilier - toate tipurile - recondiţionat, la preţuri foarte avantajoase. Achiziţionăm piese de mobilier de la populaţie la sediul societăţii, din strada Sulfinei nr. 12 - lîngă Biserica Buna Vestire. Telefon 113838. Program 8 -18.

■ Vînd OLTCIT 11 RL, an fabricaţie 1992. Preţ 3,5 mil. lei, negociabil. Telefon 146089.

■ Vînd sau închiriez mini-magazin şi teren amenajat în zonă centrală la stradă şi deţin o suprafaţă de 250 m.p. pentru alte activităţi (asociere). Telefon 111094 sau 142763. (335296)

■ Vînd un hectar pădure de salcîm, comuna Trifeşti, Iaşi. Relaţii la telefon 113561. (335133)

SCHMBURI

Schimb apartament 4 camere, confort I, 100 mp, decomandat, B-dul Poitiers, cu 2 apartamente a 2 camere sau 1 apartament cu 2 camere decomandate şi garsonieră plus diferenţă negociabilă (sau alte variante) în zone apropiate. Telefon 143769 între orele 10,00-12,00, zilnic.

DECESE

Cu adîncă durere, soţia, copiii, nora şi nepoata nunţă decesul celui care a fost HÎRTOPEANU VASILE, un soţ, tată şi bunic iubitor. Corpul neînsufleţit este depus la capela cimitirului ETERNITATEA. Înhumarea va avea loc duminică, 19 martie 1995, orele 12. Va rămîne veşnic nemuritor în inimile noastre!

■ Anunţăm că s-a stins din viaţă, după lungi dureri şi suferinţe, scumpa noastră mamă şi bunică, ELENA VARZAR. Înhumarea are loc la cimitirul Eternitate, duminică, 19 martie 1995, orele 14,00. Dumnezeu s-o ierte! (335287)

CONDOLEANŢE

■ Familia Cheşcu este alături de Iuliana Pricopie la pierderea grea suferită prin decesul mamei. Sincere condoleanţe familiei îndoliate. (335288)

■ Colectivul Atelierului de reţele termice al F.E. Iaşi transmite sincere condoleanţe colegei Gabriela Gheorghiu şi este alături de ea la marea durerea pricinuită de moartea tatălui. (335290)

■ Familia Gheorghe Colţa este alături de naşii de cununie Aurica şi Chirilă Gorea la marea durere pricinuită de pierderea fiului DORIN şi transmite sincere condoleanţe familiei îndoliate.

■ Colectivul Biroului transporturi al SC "Unirea" SA Iaşi transmite sincere condoleanţe d-lui economist Constantin Teleman în aceste clipe grele pricinuite de decesul socrului său. (335135)

FELICITĂRI

■ În această zi frumoasă/ Îţi doresc succes în viaţă/ Numai zile zîmbitoare/ Numai răsărit de soare/ Şi din suflet îţi doresc "La mulţi ani!"/ Şi te iubesc. Pentru doamna Ioana Vicol la împlinirea vîrstei de 40 ani, din partea soţului, Ioan. (335284)

■ Cel mai frumos gînd, cele mai frumoase împliniri, viaţa să-ţi fie un ocean al fericirii, iar corabia dragostei să-ţi ancoreze pe mult dorita insulă a iubirii. "La mulţi ani!" pentru Anton Gabriel, din partea celor mai buni prieteni, Claudiu şi Pavel. (335134)

DIVERSE

Doctor stomatolog VEREŞ RODICA anunţă deschiderea cabinetului particular în str. Toma Cozma (fostă Culturii) nr. 71 bis, tel. 114256. Programare: luni, marţi, joi orele 16-20, vineri 9-12

La Magazinul Materna (parter) - Birou Mică Publicitate "MONITORUL" puteţi găsi cărţi: Polis; Cercetări Sociale; Suedia - Creşterea şi declinul statului şi bunăstării sociale; România - mod de folosire. **Reviste** - The Economist, Capital, Balkan News, Idei de afaceri, Sfera Politicii, Lumea Femeilor, Monitorul Global **şi diferite hărţi ale ţărilor europene.** Vă aşteptăm de luni pînă vineri, orele 9-18, sîmbătă, orele 14-14

S.C. ROM EST LTD Iaşi organizează miercuri, 22 martie 1995, ora 10, la Palatul Culturii, Sala Henri Coandă SIMPOZIONUL INTERNAŢIONAL GEALAN "FERESTRE PENTRU O VIAŢĂ" susţinut de reprezentanţii firmelor GEALAN şi GU din Gemania

Sînt invitaţi să participe cadre universitare, arhitecţi, ingineri constructori, reprezentanţi ai societăţilor comerciale cu capital de stat şi privat, alţi specialişti interesaţi. Alte informaţii: tel/fax 135362 zilnic, între orele 8-20

AGENDA OMULUI DE AFACERI

CONFEXBROD FREZIA SRL
comercializează
frigidere, congelatoare (210 l, 160 l, 120 l) aragaze, TV alb-negru, TV color, maşini de spălat, maşini de cusut, aparatură electronică, încălţăminte, confecţii, cosmetice şi porţelanuri
IAŞI, Bd. Alexandru cel Bun nr. 36, bl. H 1-2, tel. 251742

IRITEX S.R.L.
execută lucrări de strungărie şi mecanică după proiect propriu sau al clientului:
- prototipuri ale inventatorilor
- îmbunătăţiri la utilajele existente
- maşini de tricotat ciorapi
- maşini de matlasat etc.

Str. Ciurchi nr. 47, telefon 144102

CEPROPLAST S.A.
Cercetare, Proiectare, Prelucrare materiale plastice
produce la preţuri avantajoase
tuburi, profile, canistre 3 litri, butelii 1 litru cu dop sigilare, folii, saci, pungi, cutii 40-200 ml cu sigilare,benzi, capişoane pentru sigilarea buteliilor şi alte produse.
Calea Chişinăului nr. 23, tel./fax 032/131677

S.C COMPANIA R&S S.R.L.
vă oferă următoarele servicii:
- proiectare - montaj - reparaţii - întreţinere mecanisme şi instalaţii de ridicat, instalaţii electrice, sanitare şi termice
- întocmeşte documentaţii în vederea obţinerii autorizaţiilor de efectuare a lucrărilor aflate sub incidenţa I.S.C.I.R.
- consultaţii tehnice în domeniul energetic, electric şi termotehnic

Şos. Nicolina nr. 80, tel. 125371, fax 114324

ALFA CIVIC
scule, dispozitive, unelte, accesorii BOSCH
Tel. 032 / 137613

NEST SRL
distribuie
ceasuri elveţiene originale
Str. Florilor nr. 2, tel. 213525

TOFAN GRUP SA
Filiala Iaşi
comercializează
anvelope şi camere auto
Str. Ghica Vodă 1B (demisol), tel. 114782
Contact: Cornel Arcip, Director

Agenţia pentru servicii de mariaj
DUET
asigură
totalitatea serviciilor necesare organizării unei nunţi
B-dul Ştefan cel Mare şi Sfînt, bl. B2, parter, tel. 147165
Contact: Doina Filipescu, administrator

AVATTI ELECTRONICS
comerţ produse electronice
Tătăraşi nr. 60-62, tel. 174054
Contact: Liana Bărbulescu, Cătălina Lehăduş

MOLDROM SA
import - export
materii prime, laminate din oţel şi materiale de construcţii
Str. Tătăraşi nr. 57, tel./fax 173025, 172799, 270499
Contact: Constantin Badea, Director executiv

UNIVERSAL RX GROUP
tehnică de calcul
Str. Grigore Ureche nr. 3, tel./fax 112058
Contact: Boris Constantin, Director

PETRA SRL
- tranformatoare toroidale de reţea în gama 15VA - 1000VA
- rebobinări motoare şi transformatoare electrice
- acţionări electrice şi automatizări
- prelucrări mecanice
- lămpi şi becuri cu halogen 20,50W
- proiectoare şi becuri cu halogen 100(150)W, 300 (500)W
- reclame luminoase

str. Împăcării nr. 27, tel. 125808, fax 221281

LUMEA SPRE CARE NE ÎNDREPTĂM

Napoleon îl învinge pe Wellington la o licitaţie

În cadrul unei licitaţii organizate de casa londoneză Sotheby's, o şuviţă din părul împăratului francez Napoleon Bonaparte (dreapta) s-a vîndut cu un preţ mult mai mare decît o şuviţă din părul celui ce l-a învins la Waterloo, ducele Wellington (stînga), transmite REUTER. Un colecţionar american, care a dorit să-şi păstreze anonimatul, a plătit 3.680 lire sterline pentru cîteva fire tăiate din părul lui Napoleon în perioada exilului de pe insula Sfînta Elena. Pentru şuviţa din părul lui Wellington, acelaşi cumpărător nu a dat decît 598 lire.

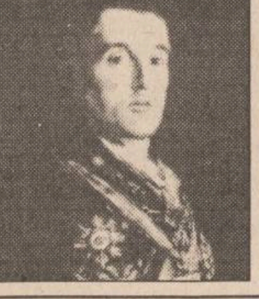

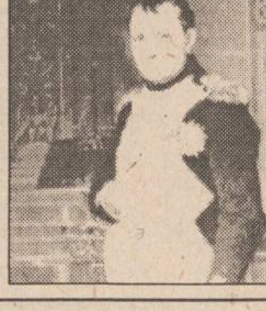

Duminică, la Radio NORD-EST

Inegalabilul John Lee Hooker

Născut la CLARKSDALE, statul Mississippi, în 1915, J. L. Hooker este unul dintre cei mai reprezentativi interpreţi şi creatori de blues tradiţional. Se poate spune că întreaga sa creaţie este o parte importantă în cultura americană.

J. L. Hooker a crescut în Memphis, a lucrat mult timp în Cincinnati şi s-a maturizat din punct de vedere muzical în Detroit. Pentru a scăpa de munca fizică, majoritatea blues-manilor din generaţia lui pleacă în nord, în oraşele puternic industrializate, Detroit şi Chicago, aici avînd posibilitatea de a colabora cu diverse case de discuri.

În ciuda educaţiei sale urbane şi a lansării în plină epocă a rhythm and blues-ului, stilul lui este arhaic, iar el rămîne un bluesman rural. Hooker a învăţat să cînte la chitară şi a învăţat multe cîntece din viitorul său repertoriu de la tatăl său care venea din Shreveport, statul Louisiana. În vremea copilăriei, casa părinţilor lui era vizitată de Blind Lemon, Blind Black şi Charles Patton. Eschivîndu-se de la munca agricolă, fuge şi se stabileşte la Memphis, apoi pleacă în Detroit, unde se căsătoreşte în 1943. A lucrat ca plasator la un teatru, infirmier la spital, portar la fabrica de automobile, însă noaptea cînta cu o mică formaţie în cluburile de pe strada Hastings.

Marele merit a lui J.L. Hooker este faptul că a descoperit, a definit şi a promovat stilul boogie. Toate piesele lui au totuşi ca geneză blues-ul tradiţional.

"În blues, textul are un rol hotărîtor" (John Lee Hooker)

La Hooker, leit-motivul unei piese este nuanţat de diverse trăiri, este proiectat în diverse ipostaze, într-o manieră vocală gospel proprie. Un alt element specific lui este şi acea bătaie din picior (stomping). Acest lucru se explică prin faptul că blues-ul este un gen foarte personal, iar atunci cînd cînţi ai nevoie de un fundal. El a ales, în majoritatea pieselor, acea bătaie din picior.

În general, a atras atenţia producătorilor prin voce, cu un reverb special care dă o tentă mistică pieselor.

Cu o figură excentrică, purtînd ochelari fumurii, pălărie, ţinînd în gură un trabuc de foi şi bînd din cînd în cînd din celebra băutură Blackcrow, J.L. Hooker este unul dintre "ultimii mohicani" ai blues-ului tradiţional.

Dacă în vremurile moderne a existat şi există vreun blues-man rătăcitor şi de stil vechi, cu siguranţă acesta este JOHN LEE HOOKER.

DUMINICĂ, 19 MARTIE , LA RADIO NORD-EST, ÎN EMISIUNEA *MEGA 72.44,* ÎL VEŢI PUTEA ASCULTA PE JOHN LEE HOOKER (ALBUMUL *CHILL OUT* 1995) ÎNCEPÎND CU ORA 11.45. **(CĂTĂLIN ELISEI)**

În atenţia candidaţilor pentru ocuparea posturilor de traducători franceză şi engleză

Pentru susţinerea probei scrise sînt invitaţi astăzi, 18 martie 1995, ora 10,30, la sediul cotidianului MONITORUL,

BURLUI IONUŢ
TOMA FLORIN
CIOBĂNAŞU IONELA
TUDOSE IOANA
MANOLE IRINA
POINESCU MONICA
DINCĂ RODICA
STAFIE ALEXANDRINA
ALBIŞTEANU SILVIA
ALEXA ANTOANELA
BERNEAGĂ
ANA-MARIA
BOBEICĂ MARIANA
TANASĂ SORINA
RĂILEANU CRISTINA
CERNĂUŢI MIHAELA
GALIC AURORA
TĂNASĂ MAGDA

Efigia noului Zapata

■ ***Şeful gherilei, cu faţa mascată de cagulă, a adăugat imaginii sale o pipă de care nu se desparte niciodată şi care stabileşte imaginea noului gînditor al revoluţiei***

Sub-comandantul Marcos este moştenitorul revoluţionarilor mexicani şi idolul indienilor

Călare, ca ***Pancho Villa, "Centaurul nordului"***, eroul împărţirii pămînturilor, ca ***Emiliano Zapata, "Attila sudului"***, sub-comandantul ***Marcos*** pare coborît din vremurile imemoriale ale Mexicului. Forţele guvernamentale mexicane îi dau un nume: se numeşte ***Rafael Sebastian Guillen Vicente***. Această presupusă identitate a luptătorului de gherilă ar putea fi cea adevărată, dar Marcos, despre care se spune că ar fi licenţiat în filosofie şi care sigur a fost jurnalist, ştie că adevărata sa forţă rezidă în imaginea pe care şi-o formează şi în cuvintele sale şi în faptul că dispariţia sa, inevitabilă, îl va face un erou. "***Pentru noi toţi, moartea este o viaţă onorabilă, spune el, şi viaţa este o moarte umilitoare... De fapt, sîntem o armată de visători şi, din această cauză, sîntem de neînvins. Cum să nu învingi cînd imaginaţia este atît de puternică?***" Din această lume, Marcos îşi lansează mesajele pentru întreaga planetă prin intermediul satelitului.

El scrie mult: "Ca şi cum fiecare zi ar fi ultima"

Chiar şi în mijlocul oamenilor săi, sub-comandantul nu renunţă nici la cagulă, nici la pipa sa, mereu plină cu tutun tare, nici la alura sa de intelectual profund. Imaginea lui ***Rafael Sebastian Guillen Vicente,*** presupus a fi Marcos, a fost difuzată de procurorul general al Republicii Mexic, care a pornit împotriva lui o vînătoare fără precedent.

Întîi ianuarie 1994. În piaţa centrală a orăşelului mexican ***San Cristobal de las Casas,*** un bărbat, cu faţa ascunsă sub o cagulă, se adresează mulţimii. Împreună cu el, se află mii de indieni mascaţi cu fulare roşii. Ei se proclamă zapatişti, membri ai Armatei zapatiste de eliberare naţională. Sloganul lor este: ***"Ya basta!"***. Altfel spus: ***"Ne ajunge!" "Dar, cine sînteţi voi?"*** - îl întreabă un turist pe liderul cu cagulă. - ***"Sînt sub-comandantul Marcos"***. Se naşte un mit: acela al primului ***"guerilero"*** post-comunist, iconoclast şi optimist, îndrăgostit de literatură şi ironic.

Despre el nu ştiam decît foarte puţin. Şi anume, esenţialul: că se bate pentru a da o boare de speranţă milioanelor de indieni ai "***reconquistei***" umiliţi de cinci sute de ani. Se mai ştia că nu-l cheamă Marcos, ceea ce ne-a spus şi el. Deci, nu minte. Acest prenume emblematic reprezintă amintirea celui mai bun prieten al său, căzut într-o ambuscadă pe colinele Chiapas-ului. La fel ca Pancho Villa, născut ***Doroteo Arango***, Marcos a devenit "Marcos" ca un omagiu adus prietenului de arme trecut în moarte. Şi nu e singura similitudine între tînărul luptător şi gloriosul său înaintaş. Pentru a respecta principiile lui Pancho Villa, Marcos ***interzice cu desăvîrşire alcoolul în tabăra sa şi menajează pe cît posibil prizonierii.*** Şi încă un aspect: amîndoi au un simţ ascuţit al relaţiilor publice. Villa îşi ducea campaniile avînd rezervat un vagon întreg pentru corespondenţii de presă. Iar Marcos, la ***Guadalupe Tepeyac***, foarte aproape de frontiera cu Guatemala, primeşte cu plăcere ziariştii pentru interviuri-fluviu. Aşa s-au aflat cîteva date despre viaţa sa. Se trage dintr-o familie mijlocie, cu şase copii, a prins puţină engleză din ***"Playboy"*** şi ***"Penthouse"***, a studiat franceza şi italiana la universitate, este posesorul unei diplome, nu este homosexual şi înainte a fost ziarist profesionist.

Dar, înainte de toate, Marcos este "vocea" care, acolo sus în munţii Chiapas-ului, povesteşte istorioare picante cu femei sau relevă sensurile profunde ale filosofiei. În ultimul timp, glasul său a devenit mai trist. Asediat de armata federală, în pădurea Lacandon, Marcos nu se leagănă în visuri deşarte: "***În fond, noi sîntem candidaţii declaraţi ai groapei comune şi ai uitării"***. De altfel, perspectiva aceasta crudă nu l-a înspăimîntat niciodată: ***"Aici, în lumea aceasta a războiului, aşa cum spui «carte», «armă», «dragoste», tot aşa pronunţi «moarte», cu acelaşi firesc***". Este convins că în acea zi funestă, a morţii lui, un altul îşi va trage pe cap cagula şi va deveni Marcos. Femeile sînt disperate. Ele consideră că are chiar un oarecare sex-appeal. Pe şoselele San Cristobalului se vînd, de altfel, tricouri, păpuşi artizanale şi... prezervative cu chipul lui Marcos. I s-au desenat chiar nişte frumoşi ochi verzi, care în realitate sînt căprui. Este pus în evidenţă desenul delicat al gurii sale senzuale, în colţul căreia şefului gherilei îi place să aibă pipa - niciodată aceeaşi - deoarece Marcos are gentileţea să ofere pipe celor care îi cer. Marcos se amuză de toate aceste amănunte şi în acest sens spune: "În ziua în care îmi voi scoate cagula veţi fi dezamăgiţi".

Marcos poartă două ceasuri. Unul din ele a stat la ora la care a început războiul

De cel puţin nouă ori, guvernul mexican a încercat prin orice mijloace să dea o identitate acestei cagule, să-l deconspire pe cel mai mediatizat revoluţionar al acestui sfîrşit de secol. Pe parcursul a nouă "reprize", cei interesaţi - printre care un avocat, un economist, un fiu de fost guvernator, un iezuit şi un ornitolog venezuelean - au dezminţit toate probele, oricît de evidente ar fi fost.

În tot acest timp, Marcos continuă să ne "regaleze" faimoasele sale comunicate, redactate şi emise "de undeva, din munţii sud-estului Mexicului". Deoarece Marcos scrie mult, "***ca şi cum fiecare zi ar fi ultima***". Aceste misive, fie că sînt adresate lui Carlos Fuentes, fie lui Régis Debray sau unui băieţel care visează să devină zapatist, relevă un autentic talent de scriitor. El scrie "amestecat": scrisori, nuvele, poveşti, poeme sau chiar scenarii. Iată o mostră: "***Plan secund. Hortensia, luptătoare zapatistă şi croitoreasă, îşi etalează cu mîndrie ultima creaţie: din cinci perechi de pantaloni în zdrenţe a reuşit să facă o pereche bună. Şi cînd vrea să o arate trupei de revoluţionari, fiecare din ei îşi aduce brusc aminte că are ceva foarte important de făcut, în altă parte... Hortensia se uită cu atenţie la «opera» ei: pantalonii au patru culori diferite şi sînt împodobiţi, din întîmplare, pretinde ea, cu o floricică la mijloc...***"

Însă atunci cînd Marcos îi răspunde lui Miguel Vasquez, care îi mărturiseşte ardenta sa dorinţă de a deveni zapatist, îşi regăseşte partea serioasă a personalităţii sale: "***Abandonează dragostea pentru moarte şi fascinaţia pentru martiriu. Revoluţionarului îi e dragă viaţa şi nu se teme de moarte. El vrea doar ca toţi să fie demni; dar dacă va trebui să plătească cu viaţa acest ideal, o va face fără să dramatizeze şi fără ezitare***".

Marcos n-a făcut niciodată un mister din faptul că este un militant urban. Cîteodată povesteşte că, prin anii '80, au "debarcat" la Chiapas cinci tineri idealişti care au început o campanie de alfabetizare şi vaccinare. După ce indienii din regiune s-au convins de bunele lor intenţii i-au "adoptat". În 1992, i-au cerut lui Marcos să organizeze un detaşament militar. "***Tovarăşii au spus că au luptat în van vreme de cinci sute de ani, acum e timpul să pună mîna pe arme. Am încercat să-i temperez, explicîndu-le că noi pornisem o luptă de civilizare şi nu un război. Mi-au dat un an pentru a rezolva situaţia***". Şi, cînd în ianuarie 1994, invadează dealurile, în fruntea a cîtorva sute de zapatişti, pentru a cuceri şase localităţi, este atît de puţin sigur de reuşita operaţiunii încît este convins că va fi ucis. "***După calculele noastre cele mai sumbre, prevăzusem că vom fi învinşi între 1 şi 6 ianuarie. De aceea am format un alt batalion care să ne ia locul***".

După cîteva luni se bănuieşte că o tînără femeie, medic, face parte din conducerea revoluţionarilor. Capturarea acesteia, de curînd, într-un apartament din Mexic, a permis identificarea lui Marcos. ***Maria Gloria Benavides, alias "sub-comandanta Elisa"***, a dezvăluit - sub tortură, probabil, - adevărata identitate a şefului armatei zapatiste. Marcos s-ar numi în realitate ***Rafael Sebastian Guillen Vicente.*** Are 38 de ani. Este originar din Tampico, statul Tamaulipas. Tatăl său este fabricant de mobilă. Guillen are, ca şi Marcos, o diplomă în filosofie. Lucrarea sa de diplomă citează mult din Michel Foucault şi Louis Althusser. A studiat poate la Paris. A stat multă vreme în Nicaragua.

Făcînd aceste dezvăluiri, guvernul mexican a crezut că va destrăma aura revoluţionarului cu cagulă. Dar s-a înşelat. Cei care l-au întîlnit apoi pe Marcos au spus că el purta încă cele două ceasuri. Unul indică ora Mexicului, iar pe altul se arată decalată, ora de începere a războiului. Atîta vreme cît cele două ore nu vor coincide, nu va fi pace la Chiapas. Iar Marcos, cu sau fără cagulă, va fi prezent pe dealuri... **(Traducere şi adaptare de A.M. VIŢCU)**

În fotografii este prezentat, în diferite ipostaze, Rafael Sebastian Guillen Vicente, alias Marcos.

HOROSCOP

BERBEC

(21 mart. - 20 apr.):

👎 **Sînteţi în imposibilitatea de a da un răspuns satisfăcător solicitărilor. Situaţia vă depăşeşte din toate punctele de vedere.**

TAUR

(21 apr. - 20 mai):

👍 **Vă remarcaţi într-o societate destul de pretenţioasă. Prezenţa dvs. aduce o notă de bună dispoziţie şi de cordialitate.**

GEMENI

(21 mai - 21 iun.):

👎 **Nimeni nu împărtăşeşte punctul dvs. de vedere, cu toate acestea insistaţi. Lăsaţi-o mai bine baltă, riscaţi să deveniţi agasant(ă).**

RAC

(22 iun. - 22 iul.):

👍 **Problemele care vi se pun nu vă sînt chiar familiare, dar răspunsul dvs. e prompt. Nu-i lăsaţi pe alţii să se amestece în problemele personale.**

LEU

(23 iul. - 22 aug.):

✋ **Nu sînteţi dispus(ă) să renunţaţi cu prea multă uşurinţă. Cu toate acestea, nici nu este cazul să vă cramponaţi de o cauză pierdută.**

FECIOARĂ

(23 aug. - 22 sept.):

✋ **Aţi luat repere mişcătoare şi v-aţi orientat după ele. Nu e de mirare că v-aţi rătăcit, dar nu e o situaţie dramatică.**

BALANŢĂ

(23 sept. - 22 oct.):

✋ **Nu s-ar zice că vă manifestaţi cu prea multă bunăvoinţă. Sînteţi o persoană săritoare, dar numai pînă sînteţi călcat(ă) pe bătătură.**

SCORPION

(23 oct. - 21 nov.):

👍 **Nu e nevoie să vă schimbaţi tactica, ea nu a dat rezultate spectaculoase, ci sigure. Renunţaţi la alianţele compromiţătoare.**

SĂGETĂTOR

(22 nov. - 21 dec.):

✋ **Vă fabricaţi prea multe iluzii, asta explică unele insuccese. Nu întreprindeţi nici o acţiune de anvergură fără să vă asiguraţi.**

CAPRICORN

(22 dec. - 19 ian.):

👌 **Nu e nevoie să vă clarificaţi intenţiile unor necunoscuţi. Dacă interesul dvs. nu deranjează pe nimeni, transparenţa e gratuită.**

VĂRSĂTOR

(20 ian. - 18 febr.):

✋ **Vă plîngeţi de instabilitatea altora, dar dvs. sînteţi, poate, cel (cea) mai schimbător (schimbătoare). Fiţi mai consecvent(ă)**

PEŞTI

(19 febr. - 20 mart.):

👍 **Nu îndrăzniţi să înaintaţi prea mult pe un teren cu totul necunoscut. Riscurile sînt, de fapt, infinit mai mici decît vă închipuiţi.**

LEGENDA:

👎 **- vă paşte ghinionul**

✋ **- prudenţa e mama înţelepciunii**

👍 **- n-aveţi nimic de pierdut**

👌 **- şansa vă surîde**

INTEGRAMA ZILEI

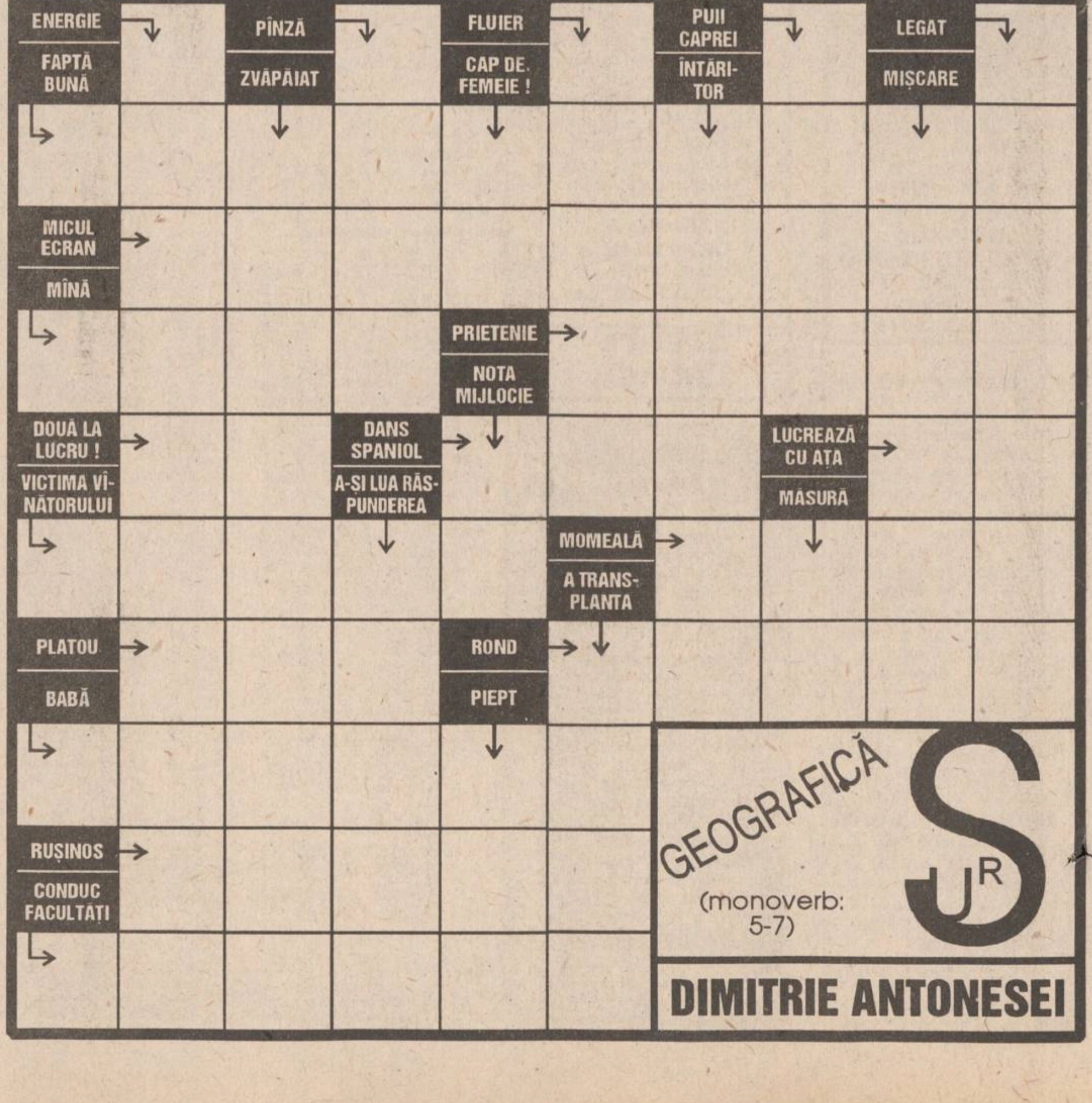

DIMITRIE ANTONESEI

BIBLIOTECA
CENTRALĂ UNIVERSITARĂ
„M. EMINESCU" IAȘI

LUNI
20 martie 1995
An V,
Nr. 65 (1128)
12 PAGINI
300 LEI

pentru Republica
Moldova - 30 bani

Monitorul

cotidian de informații

SECȚIUNEA
A
ȘTIRI,
OPINII,
COMENTARII

Înainte de a anunța Poliția, Salvarea sau Pompierii, sunați la MONITORUL!
17.25.57
14.56.10

Director onorific: AUREL LEON

Redactor șef: DAN RADU

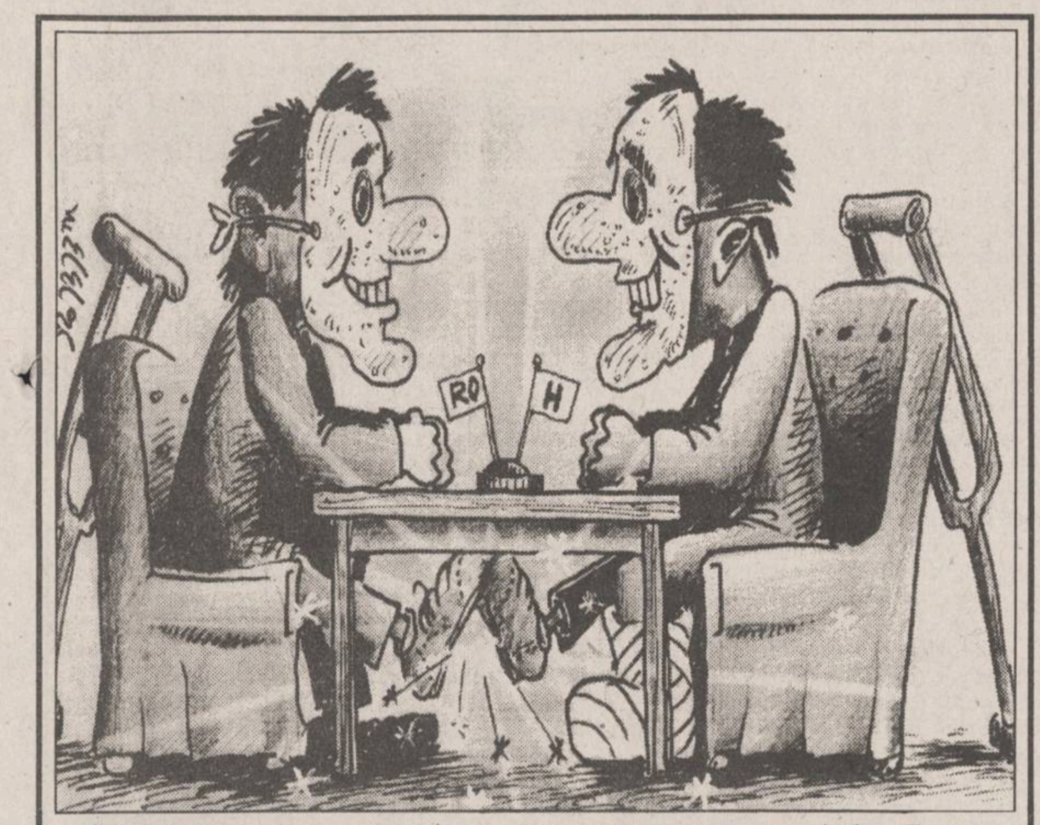

Situație delicată în cadrul negocierilor româno-ungare

■ partea română nu este de acord cu un articol cerut de unguri ■ de asemenea, Executivul nu dorește semnarea tratatului la Paris ■

Sîmbătă, cu începere de la orele 12,00, premierul Văcăroiu s-a întîlnit, la Palatul Victoria, cu lideri ai principalelor partide parlamentare și cu președintele CDR. Tema întrunirii a constituit-o mult discutatul tratat româno-ungar. După terminarea convorbirilor, primul ministru a declarat: ***"România nu poate accepta introducerea recomandării 1201, care este o recomandare politică și nu un act juridic, dar este de acord cu convenția-cadru privind protecția minorităților.*** (...)" Întrucît este prevăzută o consultare anuală permanentă la nivelul Ministerului Afacerilor Externe și factorilor responsabili din Guvern și Parlament, Executivul apreciază că nu este necesară crearea unei comisii speciale care să verifice respectarea tratatului, în mod special, în problema minorităților. Referitor la locul semnării tratatului, Nicolae Văcăroiu a menționat: ***"El trebuie semnat fie la Budapesta, fie la București, fie la frontieră, numai la Paris nu, pentru că este o problemă între state"***. Cum în mass-media, ***Gheorghe Funar*** a afirmat că și lui i se datorează stoparea negocierilor privind acest tratat, redactorii MONITORULUI l-au întrebat pe ***Valer Suian*** (vicepreședintele PUNR) care este poziția partidului față de declarațiile liderului său (PUNR este favorabil semnării tratatului). ***"Eu nu rețin ca dl. Funar să fi făcut o asemenea declarație pentru că noi în permanență am susținut necesitatea derulării accelerate a negocierilor. Singurele noastre rezerve de fond au fost de a nu se introduce în acest tratat prevederea care să consacre din punct de vedere juridic autonomia teritorială pe criterii etnice. Repet, nu am cunoștință că dl Funar ar fi putut face asemenea afirmații. În orice caz, PUNR nu a făcut nici un fel de demers pentru blocarea negocierilor"***.

Rugat să-și exprime opinia față de cele discutate în cadrul întrunirii de la Palatul Victoria, președintele CDR, ***Emil Constantinescu,*** a refuzat să dea vreo declarație.

Pe de altă parte, ziarul francez "Le Monde", bazîndu-se pe surse diplomatice, a informat că luni, în cursul Conferinței pentru stabilitate în Europa de la Paris, se va semna, totuși, tratatul de bază ungaro-român. **(Ioana MIHĂIESCU)**

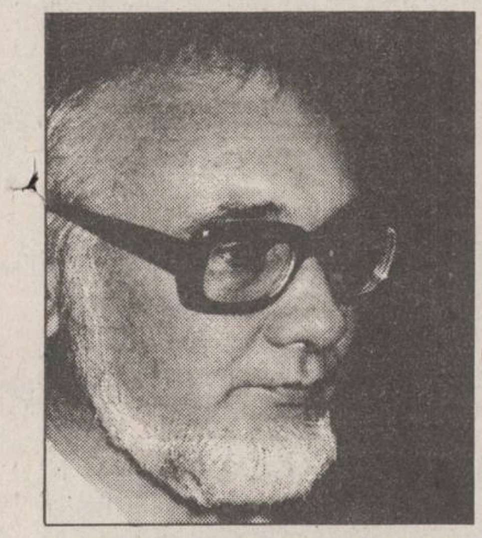

Paul Goma vrea să candideze la președinție

Printr-o scrisoare trimisă scriitorului ***Liviu Antonesei***, ***Paul Goma*** (foto), celebrul scriitor disident stabilit la Paris, a anunțat că își va depune oficial candidatura pentru alegerile prezidențiale din 1996. Mîine, ziarul MONITORUL va publica principalele puncte ale Programul Politic pe care Paul Goma îl va promova în campania electorală, avînd un preambul elaborat de scriitorul Liviu Antonesei. Referitor la alegerile prezidențiale, Uniunea Mondială a Românilor Liberi a propus Convenției Democratice desemnarea lui Ion Rațiu drept candidat al CDR la alegerile prezidențiale din 1996.

SAFI SA
SOCIETATEA DE ASISTENȚĂ FINANCIARĂ ȘI INVESTIȚII
FINANCIAL SERVICES AND INVESTMENT COMPANY

FONDUL PRIVAT DE PENSII

De luni pînă vineri,
între orele 9,00 - 18,00,
la Biroul SAFI IAȘI

Casa Modei (mezanin)

Relații la telefon **032/211727**,
între orele 9,00-16,00

O generozitate care seamănă a bătaie de joc

Guvernul a majorat pensiile cu trei mii de lei

■ această creștere se aplică începînd cu data de 1 martie

Vineri, 17 martie a.c., Guvernul a adoptat o hotărîre prin care pensiile suplimentare din ***sistemul asigurărilor sociale de stat se majorează cu 25 la sută, începînd cu data de 1 martie 1995.*** Creșterea efectivă a nivelului acestor pensii suplimentare, diferite de pensia de bază, va fi de aproximativ trei mii de lei. Majorarea de 25 la sută este urmarea solicitărilor Comisiei de buget-finanțe a Parlamentului care a cerut o suplimentare de minimum 15 procente. Majorarea cu 25 la sută a fost posibilă datorită excedentului de peste 130 miliarde lei cu care s-a încheiat execuția fondului alocat pensiei suplimentare în anul 1994, la care s-au adăugat disponibilitățile rămase din anii anteriori.

În aceeași ședință de vineri a Executivului, membrii acestuia au adoptat un program de restructurare a industriei românești de medicamente, pentru perioada cuprinsă între anii 1995 și 2000. Conform acestui program, se intenționează creșterea producției de peste trei ori, asigurîndu-se, în acest fel, aproximativ 65 la sută din necesarul intern de medicamente, față de 50 la sută, cît este asigurat în prezent. Totodată, au fost stabilite și cîteva etape ale privatizării societăților comerciale din acest domeniu de activitate. Astfel, într-o primă etapă, se are în vedere vînzarea de acțiuni prin licitație pentru maximum douăzeci de procente din valoarea actuală a capitalului social al acestor firme, precum și înființarea unor societăți comerciale cu capital mixt, în colaborare cu parteneri de afaceri de renume din străinătate. **(Alin TOCAN)**

Tratat de pace după războiul de la "24:ORE"

■ grupul Obreja vrea să vîndă părțile sociale taberei Leoveanu

Sîmbătă, la orele 14,00, a avut loc la sediului cotidianului "24:ORE" o primă rundă de convorbiri între fosta și actuala echipă de conducere a acestui ziar. ***Dorian Obreja*** a propus acționarului majoritar, ***Mihai Ciubotaru Leoveanu***, purtător de cuvînt al Consiliului Județean, să cumpere și cele 25 de părți sociale ce aparțin așa-zisei tabere Obreja (amintim că grupul Obreja era format din Dorian Obreja, cu 10 părți sociale, ***Magda Sficlea-Obreja, Mihaela Grosu-Gâdei*** și ***Gabriela Scurtu-Ilovan,*** fiecare cu cîte 5 părți sociale). Suma cerută de către fostul director al societății este de 10 milioane lei pentru o parte socială. Totodată, Dorian Obreja a cerut și o încetare totală a conflictului, mai exact încetarea tuturor proceselor aflate pe rol în instanțele ieșene care privesc societatea. Așa cum ne-au informat ambele părți, urmează și sistarea oricăror polemici prin intermediul presei.

Mihai Ciubotaru Leoveanu ne-a precizat că este de acord, în principiu, să cumpere și restul de 25 de părți sociale, dar un răspuns exact îl va da după ce va trece termenul legal de 60 de zile. Acționarul majoritar a mai specificat că i-a cerut lui Dorian Obreja ca în acest interval de timp - 60 zile - să nu înființeze o altă publicație.

După toate aparențele, ziarul "24:ORE" va apare astăzi, dar cu o casetă redacțională total schimbată: director general va fi Adrian Rosenzweig, director Mihai Ciubotaru Leoveanu, director executiv Silviu Poenaru, secretar general de redacție Liviu Agape și redactor șef Cornel Simighian. Demn de menționat este faptul că atît Liviu Agape, cît și Cornel Simighian și-au depus demisiile. Alături de aceștia se află și o parte a redactorilor, însă timp de 15 zile sînt obligați, conform contractului de muncă, să-și continue activitatea la "24:ORE". Se pare că majoritatea redactorilor doresc să înființeze un nou cotidian împreună cu Dorian Obreja, Magda Sficlea-Obreja, Gabriela Scurtu-Ilovan și Mihaela Grosu-Gâdei. Aceștia roagă toate persoanele dispuse să-i ajute cu spațiu, bani, calculatoare sau hîrtie să-i contacteze la telefonul 116869. **(Sorin SIMON, Adina SCUTELNICU)**

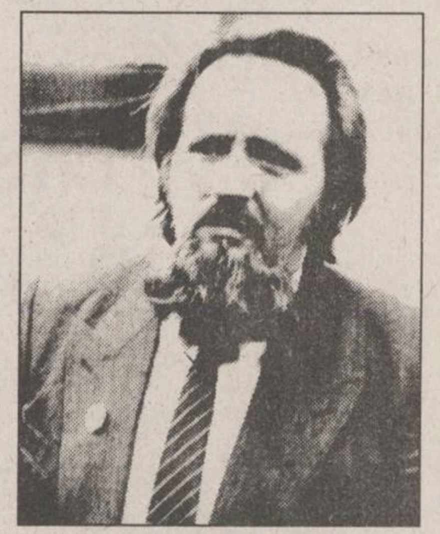

Mihai Leoveanu - purtător de cuvînt al Consiliului Județean, a devenit acționar majoritar la "24:ORE"

Sindicatele solicită anularea Ordonanței privind înghețarea salariilor

"Domnilor parlamentari, veți fi acuzați de un adevărat genocid"

■ a afirmat Ioan Pascal, liderul CNSLR Frăția- Iași

Sîmbătă, în Sala Galbenă a Prefecturii, au avut loc discuții între o parte dintre parlamentarii din Iași și liderii sindicali locali. Motivul acestei întîlniri de urgență l-a constituit nota de protest formulată de către sindicate prin care parlamentarii ieșeni sînt somați să întreprindă tot ce le stă în putință pentru anularea Ordonanței de Urgență emisă de Guvern, prin care se încearcă înghețarea salariilor. ***Dan Vasiliu***, senator P.D., vicepreședinte al Senatului, a cerut celor prezenți o serie de argumente prin care ar putea fi contracarată în Parlament această Ordonanță de Urgență. ***"Salariile din regiile autonome sînt, în acest moment, cele mai adecvate unui trai decent. Dacă celelalte societăți nu pot asigura aceste salarii nu înseamnă că trebuie să le uniformizăm și că trebuie să trăiască toți la fel"***, a opinat ***Dumitru Earmacov***, liderul sindicatului Filiala Rețele Electrice, F.R.E. Iași. La această idee a aderat și ***Aurel Livinț***, liderul sindicatului "Terom", care a mai adăugat: ***"Nu salariile celor din regiile autonome sînt mari. Ale noastre, cei din societățile comerciale, sînt foarte mici". "De ce trebuie neapărat impusă această Ordonanță? De ce a fost nevoie să ieșim în stradă pentru a putea fi invitați la o astfel de discuție, în care să aducem argumente pro și contra promovării Ordonanței?"*** - au fost următoarele acuze aduse de către liderii prezenți. În opinia lui Dan Vasiliu, Ordonanța de Urgență reprezintă ***"o căciulă pentru managerii incapabili"***.

"Domnilor parlamentari, faceți ceva pentru acest popor. Nu vă gîndiți că prin aprobarea acestei Ordonanțe, în fața istoriei, veți fi acuzați de un adevărat «genocid» național din punctul de vedere al protecției sociale?" a fost de părere ***Ioan Pascal,*** președintele C.N.S.L.R.- Frăția, filiala Iași. O stare de ilaritate a fost declanșată de declarația lui ***Romul Vonica,*** senator P.D.S.R., care a afirmat că Ordonanța a fost emisă ***"în scopul realizării unor condiții mai bune pentru salariați. În discuția de ieri de la Prefectură s-a vorbit de salariul unei femei de serviciu de la RENEL. Apariția acestei Ordonanțe se impunea: o femeie de serviciu nu trebuie să mănînce mai mult decît primul ministru". Vasile Strîmbu,*** senator P.D., a explicat că ordonanțele de urgență sînt emise doar în cazuri excepționale. ***"Guvernul actual a încălcat Constituția prin emiterea acestui act normativ. Totul nu este decît un joc politic"***, a încheiat senatorul P.D., care a mai precizat că senatorii nu au primit proiectul Ordonanței.

Reamintim că joi, 23 martie, va avea loc în organizarea Convenției Județene a Sindicatelor Libere, un marș-miting de protest, în care se va cere din nou anularea Ordonanței de Urgență. **(Lucian LEONTE)**

PRONOSPORT

Concursul din 19 martie 1995

1. Bari - Napoli	1-1	X
2. Brescia - Torino	1-4	2
3. Cagliari - Roma	0-1	2
4 .Inter - Foggia	3-0	1
5.Juve - Cremon	1-0	1
6. Lazio - Genoa	4-0	1
7. Padova - Fior.	0-1	2
8. Reggiana - Parma	2-2	X
9. Sampd. - Milan	0-3	2
10. Atalanta - Ancona	0-0	X
11. Lecce - Lucchese	1-1	X
12. Piacenza - Saler.	5-0	1
13. Venezia - Pescara	2-0	1

LOTO 6/49

13 25 16 14 49 37

NOROC

7903010

La Iași se vor putea efectua operații pe cord

■ pînă la toamnă, va fi înființat un centru de chirurgie cardiovasculară

Ministerul Sănătății a aprobat înființarea în Iași a unui centru de cardiologie și chirurgie cardiovasculară. Pînă la această dată, Iașul era singurul centru universitar important unde nu se făceau intervenții chirurgicale pe cord. Potrivit informațiilor oferite de directorul Direcției Sanitare, dr. ***Mihai Frasin***, centrul de cardiologie și chirurgie cardiovasculară va avea următoarea structură organizatorică: o secție cu 60 de paturi pentru cardiologie; o secție cu 50 de paturi pentru chirurgia cardiovasculară; un ambulator cu cinci cabinete pentru consultații și terapie de urgență; un sector cu 20 de paturi pentru terapie intensivă; un sector de explorări și investigații medicale cardiologice; un sector destinat cardiologiei preventive și recuperatorii.

Ministerul Sănătății a făcut deja comandă la firme din străinătate care produc aparatură medicală, urmînd ca pînă la toamnă să se finalizeze întreaga dotare a centrului de cardiologie și chirurgie cardiovasculară cu aparatura medicală necesară. În aceste condiții, pînă la sfîrșitul acestui an este posibil ca în Iași să se efectueze primele intervenții chirurgicale pe cord. **(Mihaela CĂNĂNĂU)**

Americani arestați în Irak

Soldații irakieni au reținut, vineri seara, doi cetățeni americani care trecuseră granița din greșeală, venind dinspre Kuweit, transmite REUTER. Atît Departamentul de Stat al SUA, cît și reprezentantul irakian la Națiunile Unite au confirmat ulterior informația. Nu se știe încă dacă prizonierii au fost duși la Bagdad, a declarat un oficial al Comitetului Internațional al Crucii Roșii (ICRC), care a adăugat că organizația negociază în prezent cu guvernul irakian condițiile pentru accesul la cei doi prizonieri. Departamentul de Stat a refuzat să dezvăluie numele celor doi, despre care ICRC ***"nu poate preciza dacă sînt sau nu considerați prizonieri de război"***.

Acest număr conține suplimentul gratuit

Monitorul SPORT

NOUTĂȚILE ZILEI

Nuntă regală

Infanta Elena, fiica cea mare a Regelui Juan Carlos și a Reginei Sofia, s-a căsătorit, sîmbătă, cu ***Jaime de Marichalar,*** într-o ceremonie fastuoasă transmisă în direct cîtorva sute de milioane de telespectatori din întreaga lume. Cei doi și-au jurat credință la ora locală 13.09 (12.09 GMT) în fața altarului catedralei din Sevilla, în prezența arhiepiscopului orașului, Carlos Amigo Vallejo. O mie de invitați, printre care s-a aflat și ***Regele Mihai de România cu Regina Ana,*** alături de reprezentanți ai fiecărei familii regale din Europa, au asistat la prima căsătorie regală din Spania în ultimii 89 de ani. Infanta Elena Maria Isabel Dominica de Silos de Bourbon y Grecia, în vîrstă de 31 de ani, este cea de-a doua moștenitoare a tronului Spaniei, după fratele ei, Prințul de Coroană Felipe. Jaime de Marichalar, tot în vîrstă de 31 de ani, este cel de-al patrulea din cei șase fii ai lui Amalio de Marichalar, conte de Ripalda, precizează REUTER.

Tot mai multe cazuri de hernie de disc

Din cele patruzeci de internări înregistrate zilnic, în medie, la Spitalul de neurochirurgie din Iași, mai mult de jumătate reprezintă bolnavi diagnosticați cu hernie de disc. Potrivit opiniei conf. dr. ***Nicolai Ianovici***, șef al clinicii de neurologie 1, în ultimul timp, hernia de disc a devenit o boală larg răspîndită, peste unu la sută din populație suferind de această afecțiune. Din punct de vedere clinic, boala se manifestă prin dureri în regiunea lombară, cu iradierea acestora în membrele inferioare. Principalele cauze care au determinat o creștere a numărului de bolnavi de hernie de disc sînt, în opinia conf. dr. N. Ivanovici, următoarele: schimbarea condițiilor de mediu (poluare, modificări climatice etc.); schimbarea profilului activității profesionale (persoane care și-au schimbat meseria); modificarea regimului alimentar (excedent de produse alimentare artificiale); modificări în structura genetică la nivel de individ, datorate unor accidente sau unor factori ecologici. Din aceste motive, grupa de vîrstă la care se manifestă cu frecvență hernia de disc este sub 30 de ani, deși, pînă nu de mult cele mai expuse persoane erau cele din grupa de vîrstă 30-40 de ani. Mai mult decît atît, surprinzător, boala a apărut și la copii de 11-12 ani. **(Mihaela CĂNĂNĂU)**

Clinton - invitat la Moscova

Președintele ***Bill Clinton*** va pleca, după toate probabilitățile, la Moscova, pe data de 9 mai, pentru a asista la sărbătorirea semicentenarului Victoriei - anunță ziarul "New York Times" din 18 martie, citînd surse ale administrației americane. De asemenea, ziarul reproduce declarația făcută de însuși președintele Clinton că "o decizie definitivă în această chestiune nu a fost luată pînă acum".

MONITORUL DE IAȘI

Conferință de presă a deputatului Petru Ioan

"PUNR va candida ca partid independent"

Petru Ioan (foto), deputat, liderul filialei Iași a PUNR, a deschis ieri conferința de presă a partidului său, amintind celor prezenți că la 15 martie s-au împlinit 5 ani de la crearea PUNR, la Brașov. În acest răstimp, "*evoluția PUNR la Iași n-a fost pe măsura posibilităților*", ținînd cont de faptul că la Iași, în vecinătatea Republicii Moldova, ideea de unitate națională ar trebui să aibă o dimensiune în plus. Unele județe ale Moldovei sînt mai bine reprezentate, "*prin oameni mai energici și de o mai bună calitate politică*". La viitoarele alegeri, PUNR va candida ca partid independent, abia în a doua etapă, avîndu-se în vedere unele alianțe care n-au fost precizate.

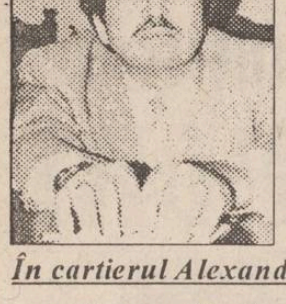

Dintre legile ce urmează să fie discutate de Parlament, deputatul ieșean a atras atenția asupra Legii ajutorului social, care "*va da satisfacție celor care au terminat ajutorul de șomaj dar, pentru cîțiva lei, nu pot primi alocație de sprijin*" și asupra Legii partidelor politice, elaborată cu contribuția parlamentarilor. **(Mirela ANTONIU)**

În cartierul Alexandru cel Bun

Un copil a fost accidentat de o motocicletă

Vineri, 17 martie a.c., *Sorin Dănuț Antohi, în vîrstă de 28 ani*, conducînd o motocicletă Jawa cu numărul *46-Iș-440*, l-a accidentat pe minorul Ionuț Slabu, de 6 ani. Accidentul s-a produs pe aleea Basarabi, din cartierul Alexandru cel Bun, la orele 16,30. Dănuț Antohi împreună cu mama copilului, Ionela Slabu, au transportat imediat copilul la Spitalul de Neurochirurgie din Tătărași. Medicul care l-a consultat i-a dat drumul acasă, minorul fiind perfect conștient. Peste trei ore însă, Ionuț Slabu a intrat în comă și a fost dus de urgență la spital unde a fost internat cu diagnosticul *"Contuzie cranio-cerebrală"*. În urma operației efectuate, Ionuț Slabu se află, deocamdată, în afară de orice pericol. **(Cătălin SĂCĂRESCU)**

Parchetul a arestat patru persoane suspecte

Floarea Păduraru, din Popești, a fost ștrangulată cu un batic

O femeie în vîrstă de 66 de ani, *Floarea Păduraru, din comuna Popești - Iași*, a fost omorîtă în noaptea de 15 spre 16 martie a.c., prin ștrangulare. Cercetările asupra acestui caz au început joi dimineață, cînd două persoane din comună au sesizat Poliția, după ce au intrat în casa consătenei lor, Floarea Păduraru și au găsit-o fără viață, întinsă pe un pat. Primele investigații ale Poliției și Procuraturii au relevat că mobilul crimei a fost jaful. Din casa Floarei Păduraru au dispărut o sută de mii de lei, trei librete CEC și alte bunuri. Vineri dimineață, Parchetul a arestat patru persoane suspecte. Potrivit unor surse ale Poliției, principalul suspect de comiterea crimei este *Constantin Farcaș (27 ani), din comuna Mădîrjac - Iași.* Tînărul este bănuit că ar fi sugrumat-o pe Floarea Păduraru cu un batic, după ce, împreună cu alte trei persoane - rude ale sale - a pătruns în apartamentul victimei cu scopul de a jefui. Parchetul cercetează în prezent care este gradul de vinovăție al fiecărei persoane în parte. **(Sorin SIMON)**

În atenția apicultorilor

Tratament cu substanțe toxice în zonele Galata, Miroslava și Bucium

Primăria municipiului Iași aduce la cunoștința crescătorilor de albine și animale din orașul Iași că *societatea comercială SAZPIC S.A. din Miroslava, efectuează, din zece în zece zile, un tratament cu substanțe toxice în zona Galata - Miroslava.* Același tratament se execută și în zona Bucium, în perioada 17-31 martie a.c., de către societatea comercială BUCIUM S.A., la fermele "Vămășoaia" și "Doi peri". **(Edmond MACRI)**

La mitingul desfășurat în prezența deputatului PNȚ-CD Vasile Lupu

150 de țărani din Ceplenița s-au plîns de abuzurile primarului

■ *"IAS-ul a rămas ceea ce a fost întotdeauna: loc de furat" a apreciat deputatul ieșean, referindu-se la situația țăranilor ale căror terenuri se află în raza fostelor IAS și R.A. ROMSILVA*

Ca urmare a primii unui memoriu, semnat de circa o sută de țărani din comuna Ceplenița - Iași, deputatul PNȚCD de Iași, Vasile Lupu, s-a întîlnit ieri, în această localitate, cu aproximativ 150 de țărani. Deși mitingul fusese anunțat de o săptămînă, ***Gheorghe Bocancea, primar al comunei Ceplenița***, a stabilit abia cu o zi înainte locul de desfășurare a manifestației - pe terenul de fotbal din localitate, situat în mijlocul unui islaz.

Vasile Lupu: "Dacă din cele 6 miliarde de dolari care au fost tocate de la revoluție încoace s-ar fi dat țăranilor 2 miliarde, acum ar fi umblat tractoarele prin sat așa cum umblă căruțele"

Principalul motiv de nemulțumire al țăranilor îl reprezintă cedarea a sute de hectare de pădure și islazuri comunale, de către primarul Bocancea, unor comune vecine, precum și faptul că primarul și-a împroprietărit rudele și prietenii, în dauna cetățenilor din Ceplenița. "***Peste tot pe unde am fost am auzit aceeași vorbă: «Rău ca la noi, nu-i la nimeni». Înseamnă că starea este generală în țară. Cam în toate comunele, primarii au dat pămînt la neamuri, la cei care le-au făcut campania electorală, iar cei îndreptățiți nu au primit nimic. Țăranii au stat mai mult pe la primării, în sălile tribunalelor ori pe la ușile prefecturilor decît pe ogor***", a afirmat ieri la adunarea țărănească de la Ceplenița, Vasile Lupu.

Problema terenurilor aflate la IAS și la RA "Romsilva" a fost discutată pe larg de țărani. ***Ei susțin că o suprafață de peste douăzeci de hectare de pășune este deținută de RA "Romsilva", fiind cultivată cu răchită.*** Generalizînd situația țăranilor ale căror terenuri se află în raza fostelor IAS și RA "Romsilva", Vasile Lupu a comentat: "***Eu nu spun că la IAS nu se lucrează mai bine pămîntul, dar IAS-ul a rămas ceea ce a fost întotdeauna: loc de furat. Acolo vin grangurii și ștabii, își încarcă portbagajul fără să plătească un leu, convenindu-le să mențină această proprietate de stat. Dacă din cele șase miliarde dolari care au fost tocate de la Revoluție încoace s-ar fi dat țăranilor două miliarde dolari, acum ar fi umblat tractoarele prin sat așa cum umblă căruțele***".

Pe lîngă acuzațiile aduse primarului Bocancea, referitoare la abuzurile săvîrșite în modul de aplicare a Legii fondului funciar, țăranii afirmă că acesta este responsabil și de incendierea conacului Urecheștilor. După spusele localnicilor, la începutul anilor '80, biblioteca din comună, situată în conacul boierilor Ureche, a primit de la guvern suma de cinci sute mii lei pentru reparații, dar Gheorghe Bocancea, pe atunci contabil, a folosit suma respectivă în alte scopuri. Cu o noapte înaintea sosirii unei comisii de la București, care urma să constate efectuarea lucrărilor, ***conacul Urecheștilor a fost mistuit de un incendiu.*** Țăranii susțin că îl cunosc pe acel care a incendiat conacul la "ordinul" contabilului de atunci, primarul de azi al comuni Ceplenița.

La toate necazurile exprimate de țăranii comunei Ceplenița, deputatul Vasile Lupu a avut, în final, un singur răspuns: ***să trimită reprezentanți la Mitingul Țăranilor din 25 martie, la care vor fi prezenți peste treizeci de parlamentari.*** Cu această ocazie, deputatul țărănist ***a confirmat venirea la Iași, pentru Mitingul Țăranilor, a lui Corneliu Coposu, Emil Constantinescu, Mircea Ciumara, Ioan Manea și alții.*** **(Daniel NIȚOI)**

Începînd cu data de 16 aprilie

Va crește miza la pariurile hipice

■ *programul alergărilor, performanțele cailor și orele de desfășurare a curselor se pot afla de la Agenția Loto-prono din Piața Unirii*

Începînd cu data de 16 aprilie a.c., pentru creșterea atractivității jocului, ***se vor mări unitățile de miză la pariurile hipice***. După cum ne-a informat ***Gheorghe Gavril, inspector la Regia Autonomă a Loteriilor și Pronosticurilor Sportive (R.A.L.P.S.), sucursala Iași***, aceste unități de miză au fost stabilite după cum urmează: ***la pariul simplu, pariul ordinea simplă, pariul event și pariul martingală valoarea unității de miză (egală cu valoarea minimă a mizei) va fi de patru sute de lei, iar la pariurile ordinea triplă, triplu cîștigător, quartet și austriac unitatea de miză va fi o sută de lei.*** Menționăm că aceste pariuri hipice sînt organizate de către R.A.L.P.S. și Regia Autonomă "Cai de Rasă", iar cursele de trap au loc în fiecare duminică dimineața, la Hipodromul din Ploiești. Programul săptămînal al alergărilor, în care sînt prezenți caii și conducătorii acestora, performanțele, orele de desfășurare a curselor, poate fi găsit în Iași, la Agenția Loto-Prono din Piața Unirii, singura agenție, deocamdată, la care se poate paria. "***În perioada interbelică, aceste curse de cai erau foarte căutate pentru spectaculozitatea întrecerilor. Cursele din România erau un exemplu pentru țările vecine, datorită organizării excelente și a prestației deosebite a cailor noștri. De aceea, s-a hotărît reluarea acestei tradiții. Deși cursele au început încă din octombrie, participarea este destul de redusă. Dar din momentul în care va fi inaugurat noul hipodrom, a cărui construcție a început în acest an la București, sîntem convinși că aceste curse vor redeveni ce au fost odată, dînd naștere la pasiuni dezlănțuite și, de ce nu, dînd posibilitatea unor cîștiguri substanțiale***" a apreciat inspectorul Gheorghe Gavril. Se speră ca, în curînd, măcar o parte din cursele de la Ploiești să fie televizate, dînd posibilitatea participanților de a-și urmări, în direct, favoriții. **(Gynella PARFENIE)**

"Distrugerea FSN se datorează în întregime lui Petre Roman"

■ *a declarat senatorul PDSR Ion Solcanu la conferința de presă de ieri*

"***Distrugerea F.S.N. nu se datorează lui Ion Solcanu, Ion Iliescu, Marian Enache ci, în întregime lui Petre Roman, fapt dovedit de votul din septembrie 1992, și demisiile din P.D.(F.S.N.) a celor mai proeminente personalități precum Caius Traian Dragomir, Florin Bercea, Eugen Dijmărescu, Ioan Predescu și, de curînd, Doru Viorel Ursu. Faptul că Traian Băsescu, Victor Basiuc și Adrian Severin se mai află în P.D.(F.S.N.) se datorează intereselor financiare care îi leagă prea mult de Petre Roman***" a declarat ***Ion Solcanu (foto), președintele Consiliului Județean Iași al P.D.S.R.***, în cadrul conferinței de presă desfășurată ieri, 19 martie. În opinia vicepreședintelui P.D.S.R., Ion Solcanu, ***P.D.(F.S.N.) este implicat în declanșarea mișcărilor muncitorești de la Bîrlad și Botoșani***, iar vizita delegației P.D. la Iași, din luna februarie, a fost apreciată drept ***o încercare de a determina liderii sindicali să recurgă la mișcări revendicative.*** Referindu-se la mișcările sindicale preconizate a avea loc la Iași pe 23 martie, Dan Gâlea, prefectul județului, a subliniat că "***Prefectura își va exercita drepturile prin respectarea Constituției și a legilor țării și cere respectarea legilor privind atît comportamentul civic, cît și limbajul utilizat***".

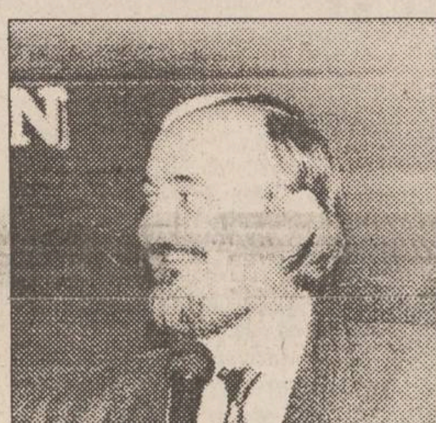

La conferința de presă au mai participat ***Mihai Frasin, directorul Direcției Sanitare Iași și conf. dr. George Georgescu, medic primar cardiolog la Spitalul Sf. Spiridon.*** Aceștia au prezentat eforturile factorilor responsabili locali și Ministerului Sănătății cu privire la ***organizarea în Municipiul Iași a unui Centru de Cardiologie*** și, pe de altă parte, au menționat că deseori, personalul medical se confruntă cu un comportament inadecvat (amenințări, limbaj suburban, indisciplină) din partea bolnavilor. **(Monica TOMA)**

Prefectul a cerut Parchetului cercetarea penală a persoanelor vinovate de obstrucționarea lichidării S.C. AGROCOOP

Pe lîngă problemele specifice aplicării Legii fondului funciar, membrii Comisiei Județene Iași de aplicare a Legii 18/1991 au discutat vineri și ***măsurile de urgență necesare pentru lichidarea AEI AGROCOOP***. În finalul dezbaterilor s-a hotărît crearea unei noi comisii pentru lichidarea acestei unități, precum și punerea sub urmărire penală a persoanelor care s-au făcut vinovate de obstrucționarea aplicării Ordinului 32/1993 privind lichidarea AGROCOOP. După mai multe încercări de a afla numele persoanelor care vor fi puse sub urmărire, redactorii cotidianului "Monitorul" au aflat ceea ce se încerca să se ascundă. Astfel, pe adresa semnată de prefectul Dan Gâlea și care urmează să fie înaintată astăzi Parchetului figurează ***fosta conducere a AEI AGROCOOP (tandemul Balcan - Rebegea) și președintele vechii comisii de lichidare a acestei unități, Florin Costăchescu, fost cumnat al subprefectului Alexandru Anghel.*** "***Fosta comisie de lichidare a AGROCOOP-ului a lucrat doar pînă în faza de aplicare a Ordinului 32 cînd a fost blocată de cîteva persoane. Deoarece nu a fost finalizat, acest ordin rămîne valabil însă cu oarecare modificări, în sensul că termenul limită de lichidare va fi 30 aprilie***" a precizat prefectul Dan Gâlea.

Surse din cadrul Prefecturii Iași afirmă că ***există posibilitatea ca ancheta penală privind AEI AGROCOOP să se extindă deoarece au fost semnalate cazuri de evaziune fiscală,*** cum ar fi neachitarea către stat a impozitelor pe salarii. **(Daniel NIȚOI)**

Centrul Internațional de Limbi Moderne
anunță înscrieri pentru
cursurile de ENGLEZĂ GENERALĂ - copii și adulți, ENGLEZĂ SPECIALIZATĂ, ENGLEZĂ pentru EXAMENE - în strada Moara de Foc nr. 35, et. VIII.
Telefon 252850, 252870, fax 252902.
Sponsorizarea - Fundația Soros
Consilierea profesională - Consiliul Britanic

S.C. COMPAN S.A. Iași
Șos. Moara de Foc nr. 2
compan
IAȘI
Convoacă ADUNAREA GENRERALĂ A ACȚIONARILOR în ziua de 02.04.1995 ora 9,00 la sala SINDICATELOR Iași cu următoarea ordine de zi:
-raportul administratorilor;
-raportul cenzorilor;
-prezentarea bilanțului, a contului de profit și pierdere;
-strategia economico-financiară pe 1995;
-diverse.

s.c. EuroBIT s.r.l.
Str. Anastasie Panu 36, bl. 1B ☎ 211494, 231288
ACUM ȘI ÎN RATE!
CALCULATOARE COMRACE, DTK
IMPRIMATE HP, STAR, OKI, EPSON
COPIATOARE TOSHIBA
FAX - MODEM US ROBOTICS V42 BIS
PROGRAME BALANȚĂ / GESTIUNE / FACTURARE
MIJLOACE FIXE / SALARIZARE

AGENȚIA BURSIERĂ
NORD-EST
Acționînd pe piețele bursiere de mărfuri, noi putem fi soluția de care aveți nevoie pentru desfășurarea activității d-voastră.
PENTRU VIITORUL AFACERILOR D-VOASTRĂ
Apelînd la specialiștii noștri în intermedieri bursiere, afacerile d-voastră se vor derula mai repede, mai sigur, mai eficient.
Servicii oferite:
■ efectuarea de tranzacții pentru client, în "BURSA MOLDOVEI" Iași
■ oferirea de informații cu caracter comercial
■ consultanță de specialitate în domeniul oportunităților de afaceri
■ oferirea de informații asupra evoluției prețurilor
Contactați-ne!!!
Tel. 032-145530 Fax 032-146363
Iași-6600, Bd. Copou nr. 3

SC REGAL SRL
REGAL
Filiala IAȘI
proiectează
○ construcții civile
○ construcții industriale
○ construcții agricole
la tarife foarte avantajoase
Telefon/fax 251029
Centrul de Afaceri -
Moara de Foc nr. 35, et. VI.

ELVILA international
Mobilă nobilă
Extrem de avantajos
PLATA ÎN RATE
Expoziție
etajul I al magazinului
SUPERCOPOU
tel. 032/11.22.20, 211014
și la magazinul din Calea Gălății nr. 14
Depozit: Str. Grăniceri nr. 3-9 (depozite COMAT-în spatele Unității de Grăniceri Manta Roșie)
PROGRAM DEPOZIT: zilnic 9.00-17.00, sîmbăta 9.00-13.00.

SC REGAL srl
REGAL
Filiala IAȘI
proiectează și execută
cu profile de aluminiu
- import Italia
■ pereți cortină
■ pereți ventilați
■ pereți interiori
■ tavan tip LUXALON
■ tîmplărie (uși, ferestre)
Telefon/fax 251029
Centrul de Afaceri -
Moara de Foc nr. 35, et. VI.

SUCCESUL AFACERILOR dumneavoastră
prin
TINERETUL LIBER
Pentru reclame și anunțuri de mică publicitate vă puteți adresa
Companiei de Publicitate
NORD-EST
6600 Iași, str. Smîrdan, nr. 5
tel. 032/17.25.57, fax: 032/14.45.77

CIELO

AUTOTURISMUL PENTRU CARE SERVICE-UL POST-VÂNZARE ŞI PIESELE DE SCHIMB NU CONSTITUIE O PROBLEMĂ !

- **Puteţi vedea autoturismele CIELO la dealerii noştri din întreaga ţară, începând cu ceremonia oficială din 23 martie.**
- **Tot din 23 martie, le puteţi comanda, livrările începând din 27 martie.**

PREŢURI ACCESIBILE !!!

● CIELO GL:	15 957 000 lei
● CIELO GLE:	17 277 000 lei
● CIELO GLE cu climatizare:	18 459 000 lei
● CIELO cu climatizare şi transmisie automată:	19 937 000 lei

RODAE
AUTOMOBILE

FORŢA TEHNOLOGIEI

REŢEAUA DE SERVICE ŞI DISTRIBUITORI AUTORIZAŢI ● ARAD-I.A.T.S.A. Tel.: 057/213839, Fax: 057/287366; ● BACĂU-I.A.T.S.A. Tel.: 034/131078/152730, Fax: 034/161390; ● BĂILE HERCULANE-I.A.T.S.A. Tel.: 055/560475, Fax: 055/560696; ● BÎRLAD-I.A.T.S.A. Tel.: 035/414321, Fax: 035/415189; ● BRAŞOV-I.A.T.S.A. Tel.: 068/315055/311246, Fax: 3068/312596; ● BRĂILA-COMIHAIL IMPEX Tel.: 039/636039, Fax: 039/631310; ● BUCUREŞTI-EUROCAR SERVICE Tel.: 01/6274955, Fax: 01/3128066; ● BUCUREŞTI-CAR SERVICE STAR Tel.: 01/6505682, Fax: 01/3111299; ● BUCUREŞTI-DACIA SERVICE (MILITARI) Tel.: 01/7693467, Fax: 01/3110798; ● BUCUREŞTI-EUROSERVICE S.R.L. Tel.: 01/6158698, Fax: 01/3232736; ● BUCUREŞTI-SEBASTIAN S.R.L. Tel.: 01/6347360/6347173, Fax: 01/6592904/6347173; ● CONSTANŢA-I.A.T.S.A. Tel./Fax: 041/642491; ● CRAIOVA RODAE AUTOMOBILE Tel./Fax:: 051/143019; ● CRAIOVA-I.A.T.S.A. Tel.: 051/147830, Fax: 051/145979; ● CLUJ - I.A.T.S.A. Tel.: 064/152025, Fax: 064/152126; ● CLUJ (FELEAC)-ASTRA Tel.: 064/124924/123650, Fax: 064/197080/196070; ● DEVA-DACIA SERVICE Tel.: 054/625840/625905, Fax: 054/625841; ● GALAŢI-I.A.T.S.A. Tel.: 036/442633/441668, Fax: 036/462990; ● **IAŞI-INTERNAŢIONAL COMPLEX SERVICE Tel.: 032/130314, Fax: 032/130125;** ● MIERCUREA CIUC I.A.T.S.A. Tel./Fax: 066/123962; ● ORADEA (FELIX)-I.A.T.S.A. Tel./Fax: 059/131480; ● PITEŞTI (ŞTEFĂNEŞTI)-I.A.T.S.A. Tel.: 048/636469/636400, Fax: 048/630206; ● REŞIŢA-I.A.T.S.A. Tel.: 055/434308, Fax: 055/434074 ● SATU MARE-I.A.T.S.A. Tel.:061/734243, Tel./Fax: 061/736168; ● SIBIU-I.A.T.S.A. Tel.: 069/413123, Fax: 069/413011; ● SUCEAVA-I.A.T.S.A. Tel.: 030/213510, Fax: 030/225278; ● TIMIŞOARA-I.A.T.S.A. Tel.: 056/153417, Fax: 056/155346; ● TÎRGU JIU-I.A.T.S.A. Tel./Fax: 053/212796; ● TÎRGU MUREŞ-I.A.T.S.A. Tel.: 065/142966, Fax: 065/168026; ● TURNU SEVERIN-I.A.T.S.A. Tel.: 052/214772, Fax 052/211983

MONITORUL INTERNAȚIONAL

Conform liderilor opoziției

O jumătate de milion de mexicani cer judecarea fostului președinte

Liderii opoziției mexicane au înmînat autorităților judiciare o petiție semnată de jumătate de milion de persoane, prin care se cere judecarea fostului șef al statului, Carlos Salinas de Gortari, pentru actuala criză economică a țării, informează REUTER. Conducerea Partidului Democrat Revoluționar (PRD - de stînga) a trimis petiția procurorului general al Mexicului, pentru a-l determina să inițieze investigarea implicării lui de Gortari în devaluarea peso-ului. "Salinas și-a mințit țara și nu a reușit, din motive personale și politice, să ia măsurile necesare pentru evitarea crizei", a declarat liderul grupului parlamentar al PRD, Jesus Ortega, înainte de înaintarea petiției la procuratură. Alături de semnături, Ortega a mai înmînat procuraturii un pachet conținînd "dovezi" împotriva lui Salinas. Un purtător de cuvînt al procuraturii a declarat ulterior că judecătorii vor decide în timp util dacă există suficiente dovezi pentru punerea lui Salinas sub anchetă judiciară.

După alegerile de ieri

Femeile au șanse să depășească numeric bărbații în noul Parlament finlandez

Femeile ar putea stabili o premieră mondială în Finlanda, depășind numeric bărbații în parlament în urma alegerilor generale de duminică, susțin analiștii politici. Consiliul Național al Femeilor din Finlanda, o organizație care reunește 13 grupări feminine sub lozinca electorală "101 femei în parlament", are șanse serioase de a reuși în alegerile pentru cele 200 de posturi de deputați. Parlamentul finlandez va fi primul din lume cu o majoritate feminină, afirmă organizația amintită. Micul Partid al Verzilor și Partidul Liberal au cel mai mare număr de femei candidați, dar femeile sînt puternic reprezentate în toate marile partide din Finlanda, atît de dreapta, cît și de stînga. Țările nordice concurează neoficial pentru a avea un număr cît mai mare de femei alese în posturi importante. Parlamentele din Norvegia, Suedia și Danemarca au circa 40% din locuri ocupate de femei, dar numai în Danemarca și Finlanda există organizații care depășesc frontierele de partid pentru a obține alegerea femeilor înaintea partidelor politice, relatează REUTER.

La Melbourne

Lupte de stradă între protestatari neo-naziști și socialiști

Protestatari neo-naziști și socialiști s-au angajat sîmbătă în lupte de stradă la Melbourne, care au făcut necesară intervenția poliției, informează REUTER. Ciocnirile au izbucnit după ce 40 de membri ai Partidului Australian Acțiunea Națională, de orientare neo-nazistă, care protestau față de o propusă lege privind defăimarea rasială, au fost confuntați cu circa 300 de membri ai Organizației Internaționala Socialistă, a declarat un purtător de cuvînt al poliției. Legislația propusă prevede declararea drept ilegală a defăimării rasiale. Poliția a separat cele două grupuri și a arestat doi indivizi, în vîrstă de 25 și, respectiv, 48 de ani. Ciocnirile au avut loc în fața clădirii Parlamentului din statul Victoria, protestatarii dispersîndu-se după cîteva ore.

Un succes al poliției portugheze

1.500 kg de cocaină capturate la Lagos

Poliția portugheză a anunțat sîmbătă descoperirea a 1.500 kg de cocaină și arestarea a doi cetățeni americani în legătură cu această captură. Drogul se afla în două valize ascunse sub stînci pe o plajă din Algarve, în apropierea orașului sudic Lagos, a precizat un purtător de cuvînt al poliției, citat de REUTER. El nu a atașat o valoare monetară cocainei capturate, dar aceasta ar putea fi de circa 100 milioane dolari. Sursa citată a mai declarat că, în cursul operațiunii de vineri, poliția a capturat o barcă, echipament de navigație prin satelit, un jeep cu număr de înmatriculare din Statele Unite și un sistem sofisticat de comunicație care le oferea traficanților posibilitatea de a intercepta mesajele poliției.

În problema Irlandei de Nord

Bill Clinton îi adună la aceeași masă pe republicani și pe loialiști

■ *guvernul de la Londra a transmis liderilor Sinn Féin agenda negocierilor de pace*

Bill Clinton, John Major și Garry Adams, oamenii-cheie în rezolvarea conflictului nord-irlandez

Președintele Bill Clinton a organizat vineri noaptea o petrecere la Casa Albă, ocazionată de Ziua Sfîntului Patrick, la care au fost invitați liderii naționaliștilor și loialiștilor din Irlanda de Nord, transmite REUTER. Adresîndu-se participanților, șeful administrației americane a declarat: "Aș dori ca toți oaspeții noștri din Irlanda de Nord și toate părțile implicate să lase deoparte orice formă de extremism, pentru bunul tuturor - pacea". În afară de liderul Sinn Féin, Gerry Adams, la masă a fost prezent și Gary McMichaels, șeful Partidului Democratic din Ulster - aripa politică a celei mai puternice formațiuni de gherilă loialiste din Irlanda de Nord, UDA (Asociația pentru Apărarea Ulsterului). Petrecerea, organizată în Camera de Est a Casei Albe, a fost oferită, oficial, în cinstea vizitei premierului irlandez, John Bruton și a soției sale. Subliniind importanța istorică a momentului, Clinton a menționat că a invitat reprezentanții tuturor părților implicate în procesul de pace din Irlanda de Nord și că este încîntat de rezultatele obținute. "Cei care își asumă riscuri în sprijinul păcii sînt întotdeauna bineveniți sub acest acoperiș", a conchis el.

Guvernul de la Londra a anunțat sîmbătă că a trimis mișcării republicane nord-irlandeze Sinn Féin agenda de negocieri cu membri ai cabinetului, precizînd însă că aceasta nu înseamnă că executivul este încă pregătit să susțină aceste tratative, informează REUTER. Cele două părți au susținut deja convorbiri "exploratorii" la un nivel mai mic, parte integrantă a unui proces care, dacă totul va merge bine, îi va aduce la o singură masă a negocierilor pe reprezentanții Sinn Féin și pe cei ai inamicilor lor extremiști din partea comunității protestante pro-britanice. Sinn Féin dorește ca aceste convorbiri cu guvernul britanic să aibă loc cît mai curînd cu putință, afirmînd că șansele desfășurării unei astfel de întîlniri au "crescut simțitor", opinie întărită și de ministrul irlandez de Externe, Dick Spring. Londra este însă mult mai reticentă, cabinetul Major pretinzînd ca mai întîi Armata Republicană Irlandeză să înceapă procesul de dezarmare, pentru ca aceste negocieri să aibă loc.

Macedonia și Albania se află în pragul unui război

Guvernul de la Skoplje a promovat întotdeauna politica struțului

■ *după alegerile din 1990, au existat unele tensiuni, care atunci au rămas fără efect, iar acum au reapărut, mult mai puternice*

Tragicele incidente din Tetovo, în care un om a fost omorît și 17 răniți, au adus relațiile între Macedonia și Albania în pragul războiului. Ori, în ultimii 4-5 ani, Macedonia era țara care scăpase neimplicată în război, deși în jurul ei se dădeau lupte. Din păcate acum, la cîteva luni după alegeri, situația se agravează, după modelul celorlalte țări care formau odată Iugoslavia. Populația se împarte tot mai clar în două grupuri: macedoneni și albanezi. Albanezii doresc divizarea țării, ceea ce provoacă o adevărată fobie macedonenilor. Aceste împărțiri în "noi" și "ei" duc repede la "noi trebuie să avem mai multe drepturi decît ei" - și așa se ajunge la situația în care orice se poate întîmpla.

După alegerile din 1990 au existat unele tensiuni, care atunci au rămas fără final, iar acum ele s-au întors amplificate și nu se fac eforturi pentru a le reduce. Este ca și cum unii politicieni cred că totul poate fi rezolvat dacă stai jos și vorbești, iar un război aici n-ar fi ceva prea grav.

Problema universității în limba maternă - albaneza - este veche. Academia în limba albaneză a fost închisă în 1987, ca o reacție la revoltele albaneze din Kosovo. După alegerile din 1990, a existat o înțelegere între guvernul macedonean și partidele albaneze, parlamentare, de a rezolva treptat această problemă. Sistemul pur și simplu nu și-a onorat contractul legal - nimic n-a fost făcut pentru ca albanezii să poată învăța în propria limbă. Așa că putem spune că universitatea este ilegală, iar dorința de a avea o universitate este cît se poate de îndreptățită. Eu nu insist pentru crearea unei universități în limba albaneză, dar în școlile generale și licee nu se poate face educație cu profesori needucați. Putem compara situația cu cea din Croația și Bosnia: în Croația sîrbii au părăsit parlamentul cînd discuțiile au încetat. Partidele albaneze care erau divizate (acum sînt unite sub conducerea președintelui universității, Suljimanj) s-au retras temporar din parlament. Acest lucru poate fi periculos. Urmările pot fi prevăzute, repetînd episodul Pale din Bosnia, în Macedonia - să anunțe că au format un parlament și un guvern propriu, și, în final, să-și proclame autonomia.

Guvernul macedonean a promovat întotdeauna politica struțului, așteptînd să rezolve altcineva problemele, ceea ce nu e prea prudent. În plus, un proverb macedonean spune: "Dacă mături praful de sub covorul șarpelui, el o să-și depună ouăle pe covor". Din păcate și intelectualii au intrat în acest joc. Deviza momentului este "Cine nu e cu noi e împotriva noastră". În Bosnia au fost mulți intelectuali care au atras atenția asupra a ceea ce s-ar putea întîmpla, chiar dacă n-au fost luați în seamă. În Macedonia nici asta nu există.

Dacă lucrurile continuă așa, nu putem avea speranța supraviețuirii. Aș spune că am fi norocoși dacă cinci sau cincisprezece mii de soldați americani ar fi trimiși aici, căci prefer să trăiesc sub ocupație americană decît în mijlocul unui război. E tragic faptul că dorința de a te educa poate declanșa un război în care nimeni nu va fi învingător. Evoluția incidentelor din fosta Iugoslavie arată că SUA și statele europene au avut întotdeauna reacții întîrziate, doar forțele ONU au ajuns la timp la granița macedoneană-sîrbă. Prezența lor ar mai răci înfierbîntarea noastră și poate că s-ar găsi soluții satisfăcătoare pentru ambele părți. **(Iso Rusi, jurnalist "jumătate macedonean, jumătate albanez")** ***(Traducere și adaptare de Mirela ANTONIU)***

Comunicat

Vineri, 17 martie 1995, la Centrul Internațional de Presă din București a avut loc reuniunea directorilor, redactorilor șefi și editorilor din mass-media și a tuturor reprezentanților de breaslă, consacrată rezolvării problemelor economice stringente ale mass-media. A fost desemnat prin vot un organism intitulat ***"Grupul de acțiune - forța presei"***, care beneficiază de împuternicirea întregii mass-media pentru a negocia în numele ei cu autoritățile întreg pachetul de revendicări. Din acest organism fac parte:

1. **Alexandru Lăzescu, "Monitorul"** - Grupul de presă "Nord-Est" Iași
2. **Alex Ștefănescu,** "România literară"
3. **Cornel Ciomâzgă,** "Radio Tinerama"
4. **Cornelius Popa,** "Gazeta de Transilvania" - Brașov
5. **Dan Diaconescu,** "Oglinda"
6. **Dumitru Tinu,** "Adevărul"
7. **Florea Ciobanu,** "Oltenia azi" - Craiova
8. **Florin Brătescu,** TV "Antena 1"
9. **George Arion,** "Flacăra"
10. **Gheorghe Brătescu,** "Casa Editorială Complar"
11. **Horia Alexandrescu,** "Cronica română"
12. **Ion Cristoiu,** "Evenimentul Zilei"
13. **Janos Gyarmath,** "Romaniai Magyar Szo"
14. **Marieta Plămădeală,** Asociația Editorilor de Carte
15. **Marius Tucă,** "Jurnalul național"
16. **Max Bănuș,** revista "Tinerama"
17. **Mihai Miron,** T.V.R.
18. **Mircea Dinescu,** "Academia Cațavencu"
19. **Mircea Moarcăș,** "Societatea Omnia Press"
20. **Nicolae Rotaru,** publicațiile militare
21. **Octavian Andronic,** "Libertatea"
22. **Paltin Nottara,** "Compania Europeană de Presă și Comunicații"
23. **Paul Grigoriu,** "Radio România Actualități"
24. **Petre Mihai Băcanu,** "România liberă"
25. **Radu Macovei,** "Viața liberă" - Galați
26. **Sorin Roșca Stănescu,** "Ziua"
27. **Valeria Filimon,** "Femeia".

S-a stabilit ca prima întrunire să aibă loc ***vineri, 24 martie, începînd cu ora 11,00***, la Centrul Internațional de Presă din București.

Magazinul
SSAB-AG
Piața Voievozilor (în fața **Cinematografului "DACIA"**)
vinde EN GROS și EN DETAIL
■ faianță, gresie, obiecte sanitare
■ **căzi acryl**, forme și culori deosebite
■ baterii și **feronerie URBIS**
■ tapet, folie autocolantă, mochete și linoleumuri
■ **panouri tavan fals**
■ produse electrice și electrocasnice
■ **var lavabil**, vopsele și adezive
■ produse autohtone și de import
ONORĂM ȘI ALTE COMENZI LA CEREREA CLIENTULUI!
IAȘI, tel. 032/252486

Agenția pentru servicii de mariaj
DUET
Vă asigură:
● cabinet medical - planning familial, certificate prenupțiale
● predare acte la Starea Civilă
● rezervare de sală (cantină, restaurant etc.)
● serviciul religios
● fotografii, filmări profesionale
● accesorii: rochii, costume, lumînări, podoabe flori
● cabinet cosmetică, coafură
● transportul pe perioada desfășurării ceremonialului
ECONOMISIȚI TIMP ȘI BANI APELÎND LA SERVICIILE AGENȚIEI DUET
Telefon 032/147165. Program zilnic 10,00-18,00
Str. Ștefan cel Mare și Sfînt, bl. B2, parter
(vizavi de magazinul CENTRAL)

SC GASTROCOM SA IAȘI
Str. A. Panu nr. 36
anunță selecția în data de 27.03.1995 *a*
15 ospătari *și* **2 șefi de sală**
cu respectarea următoarelor condiții:
■ pentru ospătari - absolvenți ai Liceului Economic nr. 2 sau școala profesională comercială, vîrsta maximă 25 ani;
■ pentru șefi de sală aceleași condiții de studii, vechime în muncă 10 ani și vîrsta maximă 35 ani.
■ domiciliul stabil în mun. Iași.

TRUST CONSTRUCȚII S.A. IAȘI
închiriază spații pentru sedii de firme în birouri de 14-18 mp, în clădirea sa din B-dul Copou nr. 3.
Relații la telefon 146220, interior 276 și 135.

STAYER
STAYER *mașină de șlefuit lemn*
✓ caracteristici: MOD. 982
✓ putere: 580 W
✓ adîncime de lucru: 0-2 mm
✓ suprafața de lucru: 15 X 290 mm
✓ turație: 16.600/min
✓ greutate: 3,1 kg
ALFA CIVIC
Șos. Națională 198, bl. B
sc. A, et. 7, ap. 26
CP 765, CP 3
6600 Iași, Romania
Tel/Fax: (40)-32-13.76.13
unelte ■ scule ■ dispozitive ■ accesorii ■ aparate electrice ■ instalații ■ adezivi ■ coloranți ■ abrazivi

timpul înseamnă bani
M.V.D.
FIRMĂ SPECIALIZATĂ ÎN CONSULTING
asigură:
■ *constituirea S.C. cu capital românesc și mixt (S.R.L. S.N.C. S.A.) în regim de urgență; înregistrare la Administrația Financiară cod fiscal; obținerea avizului de funcționare de la Primăria Iași;*
■ *constituire (înregistrare) filiale;*
■ *acte adiționale mențiuni (lărgirea obiectului de activitate asocieri retrageri cesiuni majorări capital puncte de lucru radieri dizolvări societăți).*
Hotel Unirea
camera 107.
Telefon 032/21.22.99
orele 10.00-20.00

Moldolux
Cămin
MOBILIER ELEGANT PENTRU LOCUINȚE ELEGANTE
Str. Bucium 25
Orar zilnic 9.00 - 17.00
sîmbătă 9.00 - 14.00
tel. 032/230412
fax: 032/230413

SAFI SA
SOCIETATEA DE ASISTENȚĂ FINANCIARĂ ȘI INVESTIȚII
FINANCIAL SERVICES AND INVESTMENT COMPANY
Sunați acum la 117596
FONDUL MUTUAL AL OAMENILOR DE AFACERI
Datele la zi valabile începînd de **LUNI, 20 martie 1995.**
Număr C.I. în circulație: **tip A 183.504**
tip B 273.499
Activul net: **93.447,0 milioane lei**
Valoarea la zi a Certificatelor de Investitor (C.I.):
tip A: **371.000 lei** (Valoarea precedentă 363.000 lei)
tip B: **92.750 lei** (Valoarea precedentă 90.750 lei)
Puteți cumpăra certificate de investitor, zilnic, între orele 9,00 - 18,00 (sîmbătă, duminică închis), de la **Biroul SAFI:**
Casa Modei (mezanin) **Telefon 117596**
Biroul SAFI Iași practică cel mai mic comision

SAFI SA
SOCIETATEA DE ASISTENȚĂ FINANCIARĂ ȘI INVESTIȚII
FINANCIAL SERVICES AND INVESTMENT COMPANY
? **FONDUL PRIVAT DE ACUMULARE ȘI PENSII SAFI** ?
La sfîrșitul perioadei de constituire a unui FOND PRIVAT DE ACUMULARE ȘI PENSII SAFI (FPAP-SAFI), acesta este impozitat?
Răspuns:
• ***În condițiile legislației actuale din țara noastră, fondul acumulat nu este impozitat.***
Biroul SAFI Iași - Casa Modei (mezanin)
Relații la telefon 032/211727

CAFEAUA DE DIMINEAȚĂ

Misteriosul Urmuz, autor fără operă, e părintele piesei “Omul cu mîrțoaga”?

Aurel LEON

În dramaturgia română a existat pe vremuri cazul lui Al. Davila, autorul dramei istorice “Vlaicu Vodă”, omul unei singure piese, și de aceea suspectat că și-a însușit piesa lui Alex. Odobescu. S-a cheltuit multă cerneală, dar pînă la urmă, Davila, în timpul repetițiilor, nemulțumit de o scenă, a rescris-o și noua versiune era mult mai reușită decît prima. Astfel, Davila a dovedit paternitatea piesei. Un caz oarecum similar s-a întîmplat cu “Omul cu mîrțoaga”, un mare succes interbelic. Autor era actorul G. Ciprian, suspectat de Tudor Arghezi că i-ar fi luat opera unui anume Demetrescu-Buzău, scriitor avangardist de la revista “Unu” a lui Sașa Pană. Tudor Arghezi a susținut și o campanie de presă, scriind: “Ascultînd replicile lui Ciprian, cineva îmi șoptește la ureche că sînt ale lui Urmuz”.

“Acest Dem. Demetrescu-Buzău, cu nume literar Urmuz, nu era deloc nebun (va consemna G. Călinescu în a sa «Istorie a literaturii române»), cum ar fi dispuși filistinii să-l socotească, deși s-a sinucis, de altfel dintr-o filosofie în spiritul veacului. Vroia să moară în chip original, «fără nici o cauză» (născut la 17 martie 1883, mort la 23 noiembrie 1923). Era fiul unui medic din Curtea de Argeș, unde se născu și primise o educație subțire. Fusese în copilărie la Paris, frecventase Liceul «Gh. Lazăr» și, după studii juridice, intrase în magistratură, fiind ajutor de judecător și, la urmă, grefier la Înalta Curte de Casație. Muzicant fin, n-avea o slujbă potrivită structurii sale. Producțiile sale sînt doar glume inteligente și nimeni nu pretinde a le vîrî în marea literatură”.

Tudor Arghezi a susținut tot timpul că piesa “Omul cu mîrțoaga” e a lui Urmuz. La 19 februarie 1928 îi dedica lui Urmuz un număr al revistei sale, “Bilete de papagal”, în care scrie: “I-am fost de două ori nașul lui literar: întîi cînd l-am publicat pentru prima dată. O revistă cu principii, în majoritate de oameni politici, membri de carnaval în consilii și consilieri tehnici de ordin burlesc în societăți industriale care au rezervat farsei politice împletită cu farsa literară, locuri, jetoane și titluri, apărea pe atunci sub direcțiunea pribeagă a subsemnatului. Un nepot de șef de partid se găsea în epocă de a se făta pe sineși, se suia pe unul și pe celălalt ca să fie colaborat, inventa culcușuri: cărți, și reviste, aplicînd în mai mare rețeta lichelelor mai mici de a fi trecute prin mlaștinile hîrtiei pe spinări de bivoli puternici. Debarcate, dincolo de obscurități, lichelele repetă regulat același act inofensiv, dar caracteristic: se caută adînc între fese sau în nas și scot cu două degete, elegant, ființa procreată de nasul lor: un vierme lung, melancolic și moale, pe care ți-l aruncă între coarne, ca un fir de fidea puturos. Publicat cu greutate și silit, Urmuz a fost adoptat și făcut proprietate privată a celor ce refuzau să-l includă în sumar.

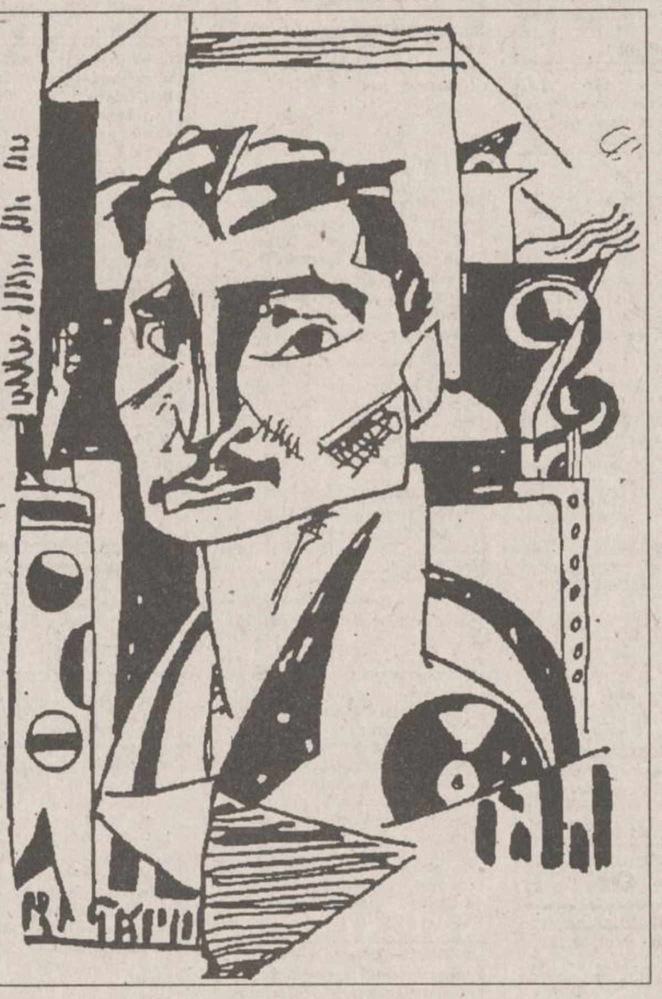

A doua oară, i-am fost naș... tot atunci. Ca să devină publicabil, un scriitor cu o stare civilă de Demetrescu-Buzău trebuie să capete, călugărește, un nume potrivit cu portul draperiei. Nu toată lumea se cheamă, de pildă, Pillat, după cum nu toate mîncările se numesc pilaf. Carnea de porc servită într-un local cu electricitate și ascensor cată să capete nume și prestigiu și o rimă sufletească de ambianță. Demetrescu a refuzat într-o zi de patru ori să se numească Urmuz și de patru ori a acceptat; a cincea oară l-am vîrît în cristelniță frîngîndu-i genunchii. Se temea ca nu cumva Casația să-l găsească mai repede în Urmuz decît în propriul lui nume, despicat din Dumitru.

Este adevărat că Urmuz dorea tot atît de mult să fie publicat cît se și înspăimînta de publicitate. În vreme ce știa că proza lui se culege la tipografie, a trăit o săptămînă atroce. Se scula în toiul nopții și trimitea o scrisoare foarte urgentă, ca să mă întrebe dacă virgula de după un «ca» nu ar fi mai bine să fie trecută înainte. L-am descoperit noaptea împrejurul casei, sfios, neliniștit, timorat sau în transă de speranțe, dacă se găsește sau nu un miez în proza lui, dacă nu cumva e vorba de o eroare, îndemnîndu-mă cînd să o public, cînd să o distrug, cînd să o însoțesc de o notă elogioasă, cînd să-l înjur. A corupt lucrători din atelier ca să-i schimbe fraze și cuvinte, pe care a trebuit să le restabilesc, redactările anterioare fiind cu certitudine mai bune.

După tipărirea primei lui bucăți s-a simțit mai bine. Mi-a surîs, mi-a strîns mîna tare și umbla să mă sărute. Mi-a dat o cutie cu bomboane pe care am primit-o, și-a scos din butoniera lui garoafa pe care a trecut-o, parfumată cu scorțișoară, în butoniera mea. În zilele care au determinat sinuciderea lui, într-un boschet de la Șosea, nu l-am mai văzut și-mi este grea mîhnirea irepetabilă că n-am să-l mai întîlnesc. Cred că optimismul meu ar fi înviat în haosul lui cerebral candorile și puritățile care începeau să moară. Medalionul meu ia proporțiile unui tablou călare în mărime natural și încă n-am avut loc să-i spun cititorului o părere motivată despre individualitatea cu totul în afară de comunul individualităților literare, a scriitorului Urmuz. Rămîne timp...”

Pentru acel număr special au fost solicitați avangardiștii să depună mărturie. Au răspuns Tristan Tzara, Ion Vinea, Ilarie Voronca, Sașa Pană, B. Fundoianu, Scarlat Calimachi, Stephan Roll, Ion Călugăru - după care Arghezi a trecut la atac direct.

G. Ciprian a mai scris teatru, “Capul de rățoi”, un volum de memorii: “Măscărici și mîzgîlici”, diferite încercări, dar fără succes, în timp ce “Omul cu mîrțoaga” a fost tradusă în franceză, germană... Să fi avut dreptate Arghezi? ■

CETATEA SCUFUNDATĂ

Patriotism, naționalism, demagogie

Liviu ANTONESEI

Cu ocazia aniversării *PUNR* de la Brașov, cu inconștiența-i observată pînă și de președintele Ion Iliescu și liderii partidului de guvernămînt, dl. Funar a declarat că el singur (o fi vreun Grig Bivolaru și noi nu știm!) a blocat semnarea ***Tratatului*** dintre România și Ungaria. Nu pot să știu dacă lucrurile stau chiar așa. Ceea ce știu sigur e că s-a anunțat semnarea rapidă a celuilalt ***Tratat*** sensibil, cel dintre Ungaria și Slovacia. Or, acolo problemele păreau și mai greu de depășit, în măsura în care partidul de guvernămînt slovac este condus de Meciar, un fel de Funar mai ponderat. Din această conjunctură, Europa va înțelege un singur lucru - că România este vinovată de nesemnarea mai rapidă a ***Tratatului româno-ungar.*** Cum știm că de semnarea celor două tratate depinde integrarea deplină a celor trei țări în structurile euro-atlantice, merită să ne întrebăm ce interese slujește domnul Funar. Un patriot adevărat nu s-ar fi lăudat niciodată cu blocarea unui tratat de care depind dezvoltarea țării și asigurarea unei umbrele de securitate într-o lume aflată în proces rapid de reașezare. S-ar putea spune că dl. Funar nu este un patriot în măsura în care fantasmele sale sînt mai importante decît interesele țării. De fapt, nici nu este. D-sa este altceva, anume un “naționalist” extremist. Pe un patriot adevărat, probleme țării îl dor și se străduie să le rezolve. Pentru un așa-zis “naționalist”, lucrurile stau mai simplu. El nu are nimic de rezolvat, pentru că țara nu are, în opinia sa, nici un fel de probleme. Decît, eventual, cu ungurii. Lui îi este suficient să se bată cu pumnul în piept, în vreme ce cîntă din toți rărunchii “Noi sîntem români...” sau strigă cu obrajii umflați că ne-am născut din Traian și Decebal. Cei mai cultivați dintre ei mai pomenesc cîteva bătălii cîștigate de Ștefan cel Mare sau Mihai Viteazul. Cu asta s-a cam terminat doctrina politică a “naționaliștilor” noștri de carton. “Naționalismul” pare a fi o politică la îndemîna oricui. Nu-ți trebuie nici prea multă minte, nici efort pentru a găsi soluții, nici competență în vreun domeniu, oricare ar fi acesta. Sînt suficienți niște plămîni puternici și o gură mare. Din păcate, pe cît de ușor este de formulat un astfel de discurs, pe atît este de lesne de receptat și, prin urmare, periculos. Un astfel de discurs nu face altceva decît să evite problemele reale pe care țara le are, să deturneze populația de la rezolvarea acestora. Este un discurs demagogic tipic, care nu poate avea un sens decît în vremuri de război, pentru mobilizarea spiritului public. Din fericire, sîntem în vremuri de pace. Din păcate, “naționaliștii” noștri se comportă de parcă am fi în război. Iar discursul lor, în loc să mobilizeze, nu face altceva decît să creeze diversiuni ce epuizează forțele națiunii în direcții deșarte. De ce s-au aliat, atunci, guvernanții noștri, doritori de Europa, după propria lor spusă, cu asemenea partide? Dintr-un singur motiv. De fapt, chiar din două. În primul rînd, pentru că sînt incapabili să rezolve problemele reale ale țării - economice, în primul rînd, dar și sociale, politice, culturale etc. Iar discursul “naționalist” asociat are rolul de a face uitate populației respectivele probleme, care sînt acoperite precum coconul în gogoașa de mătase. În al doilea rînd, pentru că nici guvernanții înșiși nu au un interes real pentru rezolvarea acestor probleme, singurul lor interes fiind menținerea cît mai îndelungată la putere. În acest scop, ei ar fi în stare să se alieze și cu dracul, nu numai cu domnii Funar și Vadim Tudor.

Dacă ne gîndim puțin, vom observa rădăcinile acestui tip de politică în ***național-comunismul ceaușist***. Pe măsură ce problemele țării deveneau tot mai complicate și nerezolvabile, discursul lui Ceaușescu devenea tot mai “naționalist”. Ceea ce n-a împiedicat, în cele din urmă, căderea regimului său. Pentru că nici “naționalismul” lui Ceaușescu nu rezolva vreo problemă, cum nu putuse să rezolve nici comunismul său. În fapt, “naționalismele” de astăzi nu sînt altceva decît niște ciudate supraviețuiri (***survivals***, în limbajul sociologilor), într-o lume de sfîrșit de mileniu, ale ***național-comunismului*** de dinainte de Revoluție. Cum Ceaușescu nu era un patriot, nici urmașii săi direcți nu pot fi, oricît de “naționaliști” s-ar declara. Ei continuă și vor continua cît se vor afla la putere să degradeze situația comunității românești în ansamblul său. Cu ei, țara își va continua prăbușirea începută în timpul lui Gheorghiu-Dej și accelerată sub Ceaușescu. Cu ei, nu vom rezolva nimic, pentru că, la ei, “naționalismul” ține loc și de doctrină politică, și de program de reformă, și de soluții. De aceea, “naționalismul”, pur demagogic, de acest tip este, întotdeauna, profund anti-patriotic. Cu ei, vom cînta “Noi sîntem români...”, în vreme ce România însăși se va prăbuși într-un neant din care nu știu dacă va mai putea ieși vreodată. Asta e povestea “naționaliștilor” noștri. Ca orice poveste, are și o morală. Problema este dacă o vom putea descifra înainte de a fi prea tîrziu. E posibil ca, în vreme ce Ungaria se va afla de multă vreme în structurile europene, noi să ascultăm hipnotizați discursul domnului Funar... Și să ne mirăm că lucrurile nu merg bine în România! ■

UNGHIUL DE TRAGERE

Am ales mila

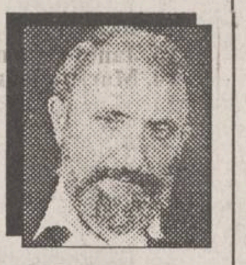

Val CONDURACHE

Cum lumea e mică, cu toată dorința mea de a ocoli pe cît se poate actorii, am dat, într-o zi, nas în nas, cu actorul Adrian Păduraru. Acesta a fost ales în conducerea filialei UNITER de la Iași. UNITER (o spun pentru cei care nu știu despre ce este vorba) este organizația națională a oamenilor de teatru, fie ei regizori, scenografi, critici de teatru sau actori. Înainte de 1990, organizația îi cuprindea și pe artiștii lirici, pe dirijori, pe balerini, dar și pe cîntăreții din localuri, de pe urma cărora, potrivit legilor de atunci, se adunau fondurile A.T.M. (Asociația Oamenilor de Teatru și Muzică, acesta era, pînă în decembrie 1989 numele organizației).

În 1990, oamenii de teatru au făcut o organizație numai a lor, luînd o cotă-parte din patrimoniul A.T.M. și grație lui Ion Caramitru, pe atunci vicepreședinte al C.P.U.N., obținînd drept sediu fosta vilă a lui Nicu Ceaușescu din fosta stradă a Cosmonauților, actualmente George Enescu, la doi pași de hotelul București. Eram membru al A.T.M. de prin 1976, am participat la ședința de constituire a UNITER, unde am cotizat pînă nu demult și unde, probabil, voi mai cotiza, dacă oamenii de teatru își vor regăsi starea de grație care m-a făcut să mă apropii de ei, mai bine zis, de organizația lor, eu socotindu-mă un om de teatru.

Actorul Adrian Păduraru m-a luat pe nepregătite: ca lider al filialei UNITER de la Iași m-a întrebat dacă îmi plătesc cotizația și unde anume. I-am răspuns în glumă: “Eu nu răspund decît în fața Marii Adunări Naționale”, după care am redevenit serios. I-am explicat că relația mea cu UNITER a fost și a rămas una specială și că nu am nevoie de intermediari ca să o duc mai departe. După ce am depășit aspectele formale, legate, ca peste tot în lume, de cotizația care face pe un individ să aparțină unei organizații (de parcă ar conta prea puțin convingerile), actorul m-a abordat frontal în chestiunea organizării unui centru de cercetări teatrale la Iași. Ce părere aș avea în legătură cu un asemenea centru? “Depinde”, i-am replicat. “Depinde ce vrea. Dacă centrul își propune, așa cum a făcut-o Sergiu Tudose în consiliul de administrație al teatrului, vreme de aproape un an, să facă spectacole-lectură pentru elevi, ca să-i învețe cum să stea în fotoliu la teatru, degeaba se mai face.” “Nu e vorba de așa ceva”, m-a asigurat Adrian Păduraru, cu un zîmbet complice. “Atunci despre ce este vorba”, am întrebat curios. “Chiar despre un centru de cercetări teatrale”, mi-a zis el. “Și care ar fi rostul meu acolo?”, am continuat, nu fără ironie. “Avem nevoie de oameni să gîndească această activitate”, mi-a spus pe nerăsuflate. “Nu putem să facem un centru de cercetări teatrale fără oameni de teatru.”

“Bravos națiune, halal popor!”, am rîs în sinea mea. Adrian Păduraru semnase și el memoriul prin care o parte a colectivului solicitase eliberarea mea din funcția de director general al Teatrului Național din Iași și-mi punea în circă toate păcatele lumii. După eliberarea din funcție, “memorandiștii” au făcut al memoriu, adresat Ministerului Culturii, în care cereau să plec din teatru, ei nu puteau să-și desfășoare, în liniște, activitatea, nici dacă rămîneam pe o funcție de execuție. Am plecat din teatru, este adevărat, dar nu atunci cînd mi-au cerut-o actorii, ci cînd am vrut eu. Dacă nu m-ar fi copleșit scîrba, aș fi rămas pînă la pensie în venerabila instituție pe care o respect și o iubesc și acum, ca și atunci cînd aveam doar șase ani și i-am călcat pragul pentru prima oară. “Memorandistul” realizase că teatrul, oriunde s-ar face, are nevoie de-o minte să-l gîndească. Nu știam între ce sentimente să mă împarrt: între milă și silă. Ca să nu mă despart cu adevărat de o instituție pe care am slujit-o aproape 20 de ani, am ales mila. ■

POLIGON

Noua normalitate

Dorin SPINEANU

Ne aflăm iarăși, complet descoperiți, în mijlocul războiului dintre ***serviciile secrete***: primim informații distorsionate cu grijă, sîntem intoxicați și sfîrșim prin a fi condiționați. Orice tensiune își caută punctul critic și stăm cu sufletul la gură pînă să fie atins; urmează un platou care, în sistem grafic, poate fi reprezentat printr-o linie dreaptă. După un timp, odată punctul critic deplasat spre linearitate, situația pare normală, habitudinile se modifică imperceptibil și totul tinde spre a fi privit ca intrarea într-o ***nouă*** normalitate. Adjectivul ***“nouă”*** este însă eliminat și rămînem doar cu ***normalitatea***... Cam asta se întîmplă acum: o femeie destul de nebună, cu bani și relații în lumea interlopă, face să explodeze o bombă la ***Suceava***. Un ofițer destul de prost ca să ia bomba în brațe, sare în aer lăsînd în urmă o văduvă și copii orfani. În paranteză, aș spune că bomba trebuia detonată cu tot cu mașina sub care a fost descoperită după ce, în prealabil, zona ar fi fost curățată de victimele potențiale. A fost, clar, un exemplu de neprofesionalism și bune-intenții-eroice-prostești. Dacă bomba amplasată e de tip magnetic e clar că, odată întrerupt contactul, sare în aer! Închidem paranteza. După atentatul de la Suceava, poliția primește o groază de telefoane, orașele sînt răvășite de intervențiile pompierilor, polițiștilor, geniștilor, sereiștilor; obiectivele vizate sînt evacuate în grabă, începe scotocirea și... nimic, nimic, nimic. Bizar, aceste acțiuni au loc, dacă îmi amintesc bine, doar ziua, cînd străzile sînt populate. Curiozitatea este maximă, la noi încă nu s-a mai văzut așa ceva. După un timp însă, n-o să ne mai mire deloc urletul sirenelor plasate pe mașinile poliției și alerta spitalelor; oamenii înarmați, cu ciorapi negri pe față, vor face și ei parte din peisajul cotidian. E momentul intrării în normalitate. În ***noua normalitate*** dar, cum spuneam, adjectivul odată eliminat, rămînem doar cu normalitatea.

Din păcate, nu înțeleg, încă, ce se urmărește prin crearea situațiilor limită. Vom asista oare, în curînd, la acțiuni spectaculoase de combatere a ***crimei organizate***, de pildă, și atunci e bine ca populația să știe să stea frumușel deoparte și să nu încurce treburile profesioniștilor? Bine ar mai fi! Cu toată spaima trasă, aceste acțiuni și-ar dovedi eficacitatea. Dar dacă e vorba de altceva, la care abia îndrăznesc să cuget? “Altceva”, un ***altceva*** malefic, asemănător aburului pestilent care se înalță, dimineața, de pe mormintele sinucigașilor? Ce ar putea fi?

Sigur, în ce privește amenințările cu bombele plasate în licee s-ar putea să fie vorba de glume școlărești costisitoare, e adevărat, și oarecum firești avînd în vedere că producția cinematografică e axată pe violență comică (vezi ***Minciuni adevărate***). Însă, la aeroporturi, se schimbă calimera, interesele se diversifică, își capătă specificacitatea. Acum, e rîndul specialiștilor să deceleze între diversele ***grupuri de interese*** pentru că nu cred că cineva, ***dinăuntru***, să dorească izolarea României. Cine mai vine într-o țară aflată permanent sub amenințarea atentatelor sîngeroase? Ei bine, cred că în ***exterior*** avem suficienți adversari mai mult sau mai puțin declarați care urmăresc tocmai acest lucru - ***scoaterea noastră din circuitul internațional***, aservirea noastră totală prin dependența de cel care ne va oferi, primul, o sticlă de votcă și un metru cub de gaz metan.

Le urez celor care ne apără spor la treabă și mai puțină preocupare pentru intelectualii din opoziție: nu-i bietul intelectual chiar atît de ofensiv ca să-și pună foc la temelia casei, sînt alții, pe care tare bine mi-ar părea să-i văd anihilați, gîdilați cu-un glonte în ceafă. S-auzim de bine! ■

BOBUL DE GRÎU

Focul româneștilor Ceasloave (III)

MOTO : “ Și cine vă va face vouă rău, dacă sînteți plini de rîvnă pentru bine ? Dar de veți și pătimi pentru dreptate, fericiți veți fi. Iar de frica celor răi să nu vă temeți și nici să vă tulburați.” **(I Petru 3:13,14)**

Ștefan PAVEL

Odată cu anul 1812 putem spune că începe cu adevărat calvarul celor 200 de ani de asuprire a Basarabiei și a Bisericii sale.

Numele de ***“Basarabia”***, ce are o origine foarte veche și o etimologie controversată, era inițial destinat doar județelor din Sud care erau stăpînite de domnitorii munteni din neamul Basarabilor. Rușii, pentru a deosebi teritoriul proaspăt ocupat dintre Prut și Nistru, au dat numele de “Basarabia” întregii părți de răsărit a Moldovei...

Războiul ruso-turc nici nu se încheiase, cînd țarul Alexandru I numise deja, în 1808, ca Mitropolit al Moldovei și Țării Românești pe controversatul ierarh Gavriil Bănulescu Bodoni, care se supunea direct Sfîntului Sinod al Bisericii Ortodoxe Ruse de la Petersburg.

În urmă cu 17 ani, după primele ocupații rusești, țarul nu îndrăznise decît să numească un exarh rus pe lîngă Mitropolitul nostru; acum tendințele de subjugare deveniseră mult mai limpezi...

Succesivele tratate de pace de la București (1812), Paris (1856) și Berlin (1878) - cu ajutorul marilor noștri prieteni de la Răsărit, dar și de la Apus - au consfințit, unul după altul, distrugerea Moldovei lui Ștefan cel Mare. Ce-i drept, județele Cahul, Bolgrad și Ismail au fost pentru puțină vreme lăsate Țării, dar pînă la urmă ele au fost încorporate în Imperiul Rus, trecînd totodată (automat și printr-o gravă încălcare a legislației canonice), direct sub jurisdicția “protectoare” a Bisericii Ortodoxe Ruse.

Ce trebuie să reținem din primul veac de ocupație țaristă ?

Mai întîi că, ***timp de o sută de ani, țarismul a permis să se tipărească la Petersburg doar o singură carte românească***, o gramatică a limbii celor de sub jug, a românilor ce se vor trezi peste ani călcați de cizma bolșevică și numiți “analfabeți” dacă nu cunoșteau slovele roșii ale glorioasei armate sovietice...

În al doilea rînd, ***să notăm numele arhiepiscopului “românofag” Pavel Lebedev care, în doar 11 ani (între 1871 și 1882) a reușit următoarele performanțe: a închis 340 (trei sute patruzeci) de biserici românești, a desființat tipografia eparhială și a adunat cu sîrguință toate cărțile de cult în limba română și, după ce a golit bisericile și satele de orice slovă românească - n-o să vă vină a crede - și-a încălzit palatul episcopal, făcîndu-și focul chiar din ceasloavele și mineiele noastre românești.***

Nu putem decît să sperăm că, probabil, focul pe care și l-a pregătit din vreme, cu atîta grijă, încă îi mai încălzește și acum oasele cele reci...

Încheind această sumară trecere în revistă a ocupației țariste, trebuie să avem limpede în memorie faptul că Biserica separată a Basarabiei și-a început existența și istoria cea nouă nu conform canoanelor milenare ale Bisericii Creștine, ci drept consecință a unui act politic și a unei anexări militare, în urma căreia, cu de la sine putere, Biserica Ortodoxă Rusă și-a extins jurisdicția, în mod ilegal, și asupra unei părți din vechea Mitropolie a Moldovei.

Cît de mare a fost grija “fratelui mai mare” pentru moldovenii-basarabeni, reiese limpede din următoarea constatare.

În războiul ruso-japonez (din 1904-1905), au fost trimise la luptă oștiri întregi de români. ***14.000 de soldați de-ai noștri au murit la celălalt capăt al lumii.*** Respectînd proporțiile, dacă această cifră ar fi raportată la ponderea fiecărei naționalități din Imperiul Țarist, asta ar însemna că pentru fiecare rus mort, au existat cîte zece români făcuți oale și ulcele pe un cîmp de luptă care nu le-a aparținut de loc.

În aceste condiții, trebuie să fi fost mare de tot bucuria la Chișinău cînd, în 1912, episcopul Serafim Ciceagov a serbat cu fast centenarul anexării Basarabiei... ***(continuarea în “Monitorul” de miercuri)*** ■

(Acest text a fost difuzat la Radio “Nord-Est”, în cadrul emisiunii “La început a fost Cuvîntul”, emisiune ce poate fi ascultată în fiecare marți, de la ora 19,00.)

AGENDA OMULUI DE AFACERI

PC - AMI

- CALCULATOARE
- IMPRIMANTE
- SOFTWARE
  - contabilitate
  - proiectare construcţii
- SERVICE SISTEME DE CALCUL

B-dul Copou nr. 4, tel. 032/144718, 211745

Agenţia de Publicitate
NORD-EST BB/AC
oferă servicii moderne şi profesionale în domeniul expoziţional:

- reprezentare la tîrguri şi expoziţii;
- calendare expoziţionale trimestriale (interne şi externe)
- studii de marketing.

Str. Smîrdan nr. 5, cam. 212, tel./fax 144776

FOOD-LAND S.R.L.
depozit en gros pentru produse alimentare, băuturi, cosmetice

Complexul Super Copou, intrarea din spate
Telefon 252914, 157034; Fax 131667
Contact: Anton Zaaraur, director

EUROBIT S.R.L.
tehnică de calcul
programe
balanţă, gestoc, facturare, mijloace fixe, salarii

Str. Anastasie Panu 36, bl. 1B,
telefon 032/211494, 231288, 113130/965

MORA ELECTRONICS SRL
comercializează:
- cîntare electronice (DIGI 430, 650, CAS 15, 30; SAPSI SC 15P)
- case de marcat (SAPEL cu memorie fiscală, imprimantă termică, interfaţă serială)

Tel./fax 212735, tel. 112267

NOE SRL
confecţionează şi livrează
- setci, năvoade, juvelnice, minciuoace
- hamacuri, scrînciobe, plase porţi etc.

Prepară şi vinde mortar şi var pastă.

Sat Vlădiceni, com. Tomeşti, Iaşi (Şos. Bucium - Tomeşti, în spate la "Prefabricate-Somaco"). Tel. 231076.
Contact: Ioan Cozariuc, administrator

DESIGN 90
intermedieri imobiliare
(vînzări şi cumpărări de terenuri şi imobile)
prin specialişti autorizaţi, asigurăm garanţii asupra valorii reale a tranzacţiilor

Str. Alecu Russo 3, tel./fax 147596
Contact: arh. Nicolae Vericeanu, director

TUDOR MAGNUM PLUS SRL
comercializează
toate modelele şi mărimile de nasturi şi fermoare, mătăsuri, elastic, fişuri, aţă de cusut, tercoturi colorate, şifon alb

Str. Sf. Lazăr nr. 4A (lîngă BANKCOOP Iaşi)
Contact: Mariana Varvara, director

INTERELECTRIC SA
- case de marcat ELKA, cîntare electronice
- tehnică de calcul şi consumabile
- service garanţie şi postgaranţie la produsele electronice

Str. Elena Doamna 24, tel. 112004, 210030, 210031, fax 112366
Contact: Simon Iancu, Director

CASA LEBĂDA
produce
hipoclorit de sodiu, uz casnic şi industrial, chit pentru geamuri
comercializează
perhidrol, prenadez, detergenţi

Şos. Bucium 23 (Fabrica de Gheaţă), tel. 232348

EMI SRL
vinde
frigidere, congelatoare, combine frigorifice, aragaze, televizoare color, aspiratoare, maşini de spălat, maşini de cusut, aparataj electric, confecţii, tricotaje, încălţăminte

B-dul Independenţei 19, bl. 1-5, parter, tel./fax 117530

CHALLENGER
tehnică de calcul
486 DX2-66 - 2.750.000 lei (TVA inclusă)
486 DX4-100 - 2.950.000 lei (TVA inclusă)

Iaşi, Bd. Ştefan cel Mare, bl. C1 - mezanin
Telefon 211617, 117981. Fax 211617

VÎNZĂRI

Vînd foarte convenabil rochie mireasă măr. 44-46.
Tel.230974, după ora 18°°.

Vînd FRIGIDER "ARCTIC" 240 litri în garanţie
Preţ: 425.000 lei
☎ 130023 (orele 18-22)

VÎND
ELEKTRIK KITCHEN MACHINE "MIXGERAT", robot de bucătărie complex, multifuncţional, cuprinde storcător de fructe-legume, tocător, cuvă 1 litru pt. frişcă, maioneze, aluaturi subţiri, maşină carne, cafea. Preţ fix 150.000 lei. Tel. 251734.

SC ELECTRIC PULS SRL
vă oferă
o gamă largă de spoturi luminoase, veioze, lămpi de birou, plafoniere şi lampadare, toate cu becuri halogen, adaptabile uşor spaţiilor comerciale, birourilor, vitrinelor, standurilor expoziţioale etc.
Pentru informaţii sunaţi la tel. 230060, între orele 9,00-17,30 sau 164097, între 17,30-20,30.

Vînd robot de bucătărie complex şi multifuncţional. Cuprinde: storcător de legume şi fructe, tocător de legume şi fructe, cuvă de 1l pentru frişcă şi maioneză, maşină de tocat carne şi rîşnit cafea, 2 viteze, putere de 600W.
Preţ fix 130.000 lei.
Telefon 252975.

Vînd pui Dog german 7 săptămîni
Tel. 117561
111885

La Magazinul Materna (parter) - Birou Mică Publicitate "MONITORUL" puteţi găsi cărţi: Polis; Cercetări Sociale; Suedia - Creşterea şi declinul statului şi bunăstării sociale; România - mod de folosire
Reviste - The Economist, Capital, Balkan News, Idei de afaceri, Sfera Politicii, Lumea Femeilor, Monitorul Global
şi diferite hărţi ale ţărilor europene.
Vă aşteptăm de luni pînă vineri, orele 9-18, sîmbătă, orele 14-14

■ **Cu ocazia sărbătorilor de Buna Vestire şi Florii, S.C. ACVARES S.A. Iaşi livrează beneficiarilor din Moldova, peşte viu - crap şi ciprinide asiatice - în cantităţi nelimitate, la preţuri care sfidează concurenţa. Relaţii la telefon 032/124153.**

■ **Vînd goblenuri cu rame deosebite, diferite modele. Preţuri convenabile. Telefon 137596, după ora 17,00. Nu deranjaţi inutil.**

■ **Vînd aspirator Raketa 12 B, nou, 400 W putere. Preţ fix 65.000 lei. Relaţii la telefon 252975. (40477)**

■ **Vînd PC 286 AT, 1 MB RAM, HDD 40 MB, FDD 1,2+1,44 MB, cu sau fără monitor, reflectoare şi proiectoare pentru studio foto, set complet. Telefon 251623, după ora 15,00. (87769)**

■ **Vînd aspirator "Raketa 12 A", 600 W putere, 75.000 lei şi "Raketa 12 B", 400 W putere, 65.000 lei. Telefon 252975. (87788)**

■ **Vînd filtru de cafea - 45.000 lei, prăjitor pîine - 40.000 lei, Mill Blend Grater - 45.000 lei. Telefon 252975. (87789)**

■ Vînd două dormeze noi, la numai 75.000 lei bucata. Telefon 173757. (87795)

■ **Vînd "Electrik Kitchen Mixers", mixer pentru bucătărie, multifuncţional, pentru frişcă, maioneză, aluaturi subţiri, ness, tocător de legume şi fructe, maşină de rîşnit cafea, la preţul de numai 35.000 lei. Telefon 252975. (87786)**

■ **Vînd robot de bucătărie "Maria-2M" cu şapte operaţii: storcător de fructe-legume, tocător de fructe şi legume, maşină de tocat carne, rîşnit cafea, pentru suc de roşii, cuvă de un litru pentru cocktail, cuvă de doi litri pentru frişcă şi maioneză, trei viteze. Preţ fix - 150.000 lei. Telefon 252975. (87787)**

■ Vînd vaccin cîine, 7 valenţe. Telefon 153384. (87867)

■ **Vînd frigider nou şi aragaz nou. Preţ convenabil. Diaconu Neculai, str. Roadelor nr. 2, cartier Galata. (87929)**

■ Vînd certificate proprietate, cantităţi mari. Telefon 032/158502. (335038)

■ Vînd piese şi ansambluri videocameră VHS-C, noi. Telefon 114741. (87859)

■ **Vînd maşină de cusut "Singer". Telefon 147657. (335117)**

■ Vînd moară şi maşină de tors electrice pentru uz casnic. Telefon 139374. (335072)

■ Vînd garaj metalic demontabil. Telefon 139374. (335071)

■ Vînd bicicletă 3/4, marca "Vesna", pliabilă, nouă. Telefon 131130. (335269)

■ Vînd telefoane cu antenă, marca "Satellite", japoneze, sigilate, 80.000 lei. Telefon 117919. (335273)

■ Vînd casă de marcat "Raxon" în perfectă stare de funcţionare. Telefon 212240, între orele 8,00-14,00. (335262)

■ **Vînd urgent orgă "Nagasachi", 4 octave, stare excelentă, preţ 110.000 lei. Cămin "C. Negruzzi", Copou, etaj 3, camera 2. (335264).**

■ S.C. "Casa cu cerdac" S.R.L. vinde mobilier - toate tipurile - recondiţionat, la preţuri foarte avantajoase. Achiziţionăm piese de mobilier de la populaţie la sediul societăţii, din strada Sulfinei nr. 12 - lîngă Biserica Buna Vestire. Telefon 113838. Program 8,00 -18,00.

■ Vînd pui cocker spaniel, negri. Telefon 177000. (335272)

AUTO MOTO

Vînd OPEL REKORD 1,9
Stare perfectă de funcţionare.
Telefon 220396, după ora 18,00.

Societate comercială vinde autocamion Saviem carosat, capacitate 7 t.
Relaţii la telefon 172799, zilnic între orele 8,00-18,00.

■ **Vînd Opel Kadett 1,3, an fabricaţie 1986, înmatriculat, benzină, cutie viteze automată. Telefon 155682.**

■ **Vînd Dacia 1310 TLX, decembrie 1992, culoare alb 13, 5 viteze, 5,6 mil. lei. Telefon 151322.**

■ **Vînd Oltcit, an fabricaţie 1992, motor nou, 200 km, verificare tehnică 2 ani, preţ 3,5 mil. lei. Telefon 251343.**

■ Vînd Oltcit, stare excepţională, motor şi cutie originale, cu piese franţuzeşti, preţ avantajos şi negociabil. Telefon 740598.

■ Vînd Dacia 1310 TLX, an fabricaţie 1987, cutie 5 trepte, bleu Mamaia, motor 38 mii km, impecabilă, preţ 4,7 mil. lei, negociabil. Telefon 178232.

■ **Vînd Dacia 1310 TLE, 1990, Polonia, cu nr. nou, 4,7 mil. lei, negociabil, Dacia 1310, 1982, Ungaria, 18 mil. lei, negociabil. Vizibil, zilnic, în parcare BTT-Orizont. Telefon 126283, între orele 9,00-12,00.**

■ **Vînd Dacia 1410 TLX, 5 trepte, octombrie 1994, fabricată la comandă. Telefon 170943.**

■ **Vînd Lada Niva, Renault Fuego, Peugeot diesel (ax came rupt) sau acte. Telefon 173769.**

■ Vînd Fiat Uno-D, 5 portiere, 1986, înmatriculabil, 100 mii km, 2300 dolari, negociabil, sau înmatriculat - 3500 dolari, negociabil. Telefon 122736.

■ **Vînd Dacia 1410 TLX, 5 trepte, octombrie 1994, fabricată la comandă. Telefon 170943.**

■ **Vînd Dacia 1310, 1989, Ungaria, 4,4 mil. lei. Telefon 151450, după ora 14,00.**

■ **Vînd Dacia 1310, Ungaria, an fabricaţie 1984, înmatriculată sau neînmatriculată, preţ negociabil, stare foarte bună. Relaţii la telefon 133976.**

■ **Vînd orice piesă şi element de caroserie pentru Mercedes Cobra 300. Telefon 140890.**

■ **Vînd motor Mercedes 300, parbrize Mercedes. Telefon 140890.**

■ **Vînd autoizotermă 5 t; sau schimb cu autoturism plus diferenţă. Telefon 146303.**

■ Vînd Opel Kadett diesel, berlină, 4 portiere, 1987, stare foarte bună, neînmatriculat, cu vamă plătită, 4500 dolari sau echivalentul în mărci. Telefon 764317, 761444.

■ Vînd Opel Ascona 1,6 C, înmatriculat, fabricaţie 1986, cu multiple piese schimb, aspect şi funcţionare ireproşabile, preţ 3800 USD. Telefon 230657.

■ Vînd Opel Kadett, an fabricaţie 1981, 2 portiere, vopsea originală, înmatriculat 12-IS, stare de funcţionare şi aspect ireproşabile. Telefon 146981.

■ **Vînd autoturism marca Subaru 1600, culoare gri metalizat, cu 4 portiere, în stare perfectă de funcţionare, preţ negociabil. Relaţii, zilnic, la telefon 116820, între orele 10,00-18,00 sau la telefon 250364, după ora 18,30.**

■ Vînd urgent şi avantajos, două autoturisme Audi 80 GLS, bune, unul înmatriculat, cu carte identitate, 1600 cmc, 2500 dolari, negociabil. Telefon 160305.

■ **Vînd Fiat Regata break diesel, 1986, geamuri electrice, închidere centralizată, volum reglabil, servodirecţie, stare perfectă de funcţionare, înmatriculabil, foarte convenabil. Telefon 140890.**

■ **Vînd urgent şi convenabil, Wartburg 353, model 84, stare ireproşabilă, preţ 2 mil. lei, negociabil, sau vînd certificat de înmatriculare. Relaţii la telefon 153955, după ora 13,00.**

■ **Vînd Datsun-Nissan Stantza, model 1982, înmatriculabil cu 12-IS, 1000 dolari şi Nissan Datsun Cherry pentru piese, în stare de funcţionare, 500 dolari. Telefon 152095.**

■ **Vînd, foarte urgent, Nissan Sanny break, an fabricaţie 1982, poate fi înmatriculat cu 12-IS, capacitatea cilindrică 1477 cmc, preţ negociabil, 2,5 mil. lei sau echivalentul în dolari, mărci. Telefon 111560, 119800.**

■ **Vînd Opel Kadett Sport, an fabricaţie 1982, cu îmbunătăţiri (spoilere, faruri duble), şi Nissan, model jeep, an fabricaţie 1984, intrat în ţară pe 20.01.1995. Telefon 252319.**

■ Vînd două autoturisme Ford Escort, an fabricaţie '82-'83, cu vama plătită, jenţi aluminiu (sau dezmembrez). Telefon 170362.

■ Vînd Renault 18, înmatriculabil 12-IS, pentru studenţi străini, în stare perfectă de funcţionare, preţ negociabil. Telefon 250585.

■ **Vînd TIR auto frigorific 20 tone, auto izotermă 10 t, auto izotermă TV 1,5 tone şi asistenţă TV. Telefon 231433, 160939. (87911)**

■ **Vînd Mercedes autoutilitară 16.22, agreată pentru transport internaţional, stare excepţională. Telefon 149707. Vizibilă sîmbătă şi duminică în parcarea de la "24:Ore", între orele 10,00-14,00. (87950)**

■ **Vînd izotermă "Star" 28, motor rodaj, 5 tone, consum 22 l/100 km, preţ convenabil. Telefon 111066. (87948)**

■ Vînd ARO 320 E, motor Braşov nou, tractor nemţesc 30 CP cu plug, cositoare şi remorcă. Brînzoi Iulian, comuna Griviţa, sat Trestiana, judeţul Vaslui. (335060)

■ Urgent, vînd Nissan-Datsun 200 L, înmatriculat, stare perfectă, 2000 DM. Telefon 114133. (335114)

■ Vînd, urgent, Dacia 1302 (papuc carosat aluminiu), stare perfectă, convenabil. Telefon 114133. (335115)

■ Vînd IFA WL50, an fabricaţie 1990, dubă izotermă. Mitsubishi Pahero pentru piese, neînmatriculabil. Telefon 740305. (335063)

■ Vînd două maşini Opel Record, str. Azil nr. 2, cartier Galata, familia Gangal. (335266)

■ Vînd Aro 243 pe benzină, revizie tehnică pînă în 1997, reparaţii capitale. Telefon 145664. (335270)

■ Vînd OLTCIT 11 RL, an fabricaţie 1992. Preţ 3,5 mil. lei, negociabil. Telefon 146089.

■ **Vînd Opel Astra 1,4 GL, an fabricaţie 1992, km parcurşi - 60.000; preţ - 1200 DM. Telefon 146104 sau 172291. (335267)**

ELECTRONICE

Vînd urgent computer GoldStar 386 Sx, 16 - bit, VGA, 20 MHz, 2 MB, RAM, extensibilă la 8 MB, HDD 20 MB (38 MB - Stacker). Dischetă 5,25 (1,2 MB), monitor monocolor VGA/MCGA. Imprimantă matricială A3/A4 - 9 ace. Manuale, dischete, programe.
Telefon 116942

VÎND televizor color RUBIN fără telecomandă, din 1992, preţ avantajos.
Relaţii la telefon 145354.

■ Vînd TV color cu telecomandă "Phillips" şi "Grundig", excepţionale, cu telecomandă, ediţii noi, la numai 350.000 lei. Telefon 173757. (87796)

■ Vînd TV color "Grundig" stereo, telecomandă, carcasă plastic, căutare automată, bandă largă. Preţ 550.000 lei. Telefon 173757. (87794)

■ Vînd video recorder cu lift "Fischer", "JVS", excepţionale, preţ 300.000 lei, negociabil. Telefon 173757. (87792)

■ Vînd TV color marca "Nesco", diagonala 51, cu telecomandă. Relaţii la telefon 145852, între orele 17,00-20,00. (335260)

CASE - TERENURI

Vînd apartament 4 camere, ultracentral, cablu TV, gaz metan, Piaţa Mare, Botoşani.
Telefon 031/513691

Vînd casă bătrînească, zona Tătăraşi, stradela Nicoriţă nr. 8, suprafaţă de 435 mp, 2 camere plus dependinţe, beci, garaj nou, apă în curte, telefon, posibilităţi de racord gaz. Preţ informativ 20 milioane lei.
Pentru cei interesaţi, relaţii suplimentare la telefon 157261.

■ **Vînd apartament 2 camere, în Bîrlad, îmbunătăţit, instalaţii grupuri sanitare; sau schimb cu apartament 3 camere plus diferenţă. Telefon 035/411176.**

■ Vînd apartament 3 camere, confort I, decomandat, Mărăţei I, preţ negociabil. Telefon 033/629741.

■ Vînd casă şi apartament, oraş Negreşti-Vaslui. Telefon 035/457016.

■ **Vînd, urgent, apartament 3 camere, semidecomandat, et. 1, zona Piaţa Chirilă, Tătăraşi, bloc foarte liniştit. Telefon 148355.**

■ **Vînd clădire cu o suprafaţă utilă de 164 mp, al cărei spaţiu poate fi folosit pentru activităţi de producţie, comerţ, alte activităţi. Relaţii la telefon 123881.**

■ Vînd casă nou construită, din lut, fără autorizaţie, cu posibilitate curent electric, gaz, canalizare, fără curte, zona Podu de Piatră, preţ negociabil 5 mil. lei; sau schimb cu apartament cu o cameră, sau apartament 2 camere, indiferent de zonă. Telefon 166047.

■ **Vînd minimotel, în apropierea staţiunii Durău, compus din: restaurant-sală de mese (100 locuri), bar, bucătărie, cameră tranşare (150 mp), terasă (100 locuri), subsol (pivniţă) 100 mp, 3,1 înălţime; încălzire centrală proprie; alimentare cu apă proprie şi instalaţie evacuare; etaj cu 6 camere, două holuri, două băi (130 mp). Preţ informativ -160 mil. lei. Telefon 033/626238, după ora 19,00; 033/224191, între orele 9,00-17,00.**

■ Vînd, urgent, apartament 3 camere, preţ negociabil 10-12 mil. lei; sau schimb cu similar Constanţa. Telefon 162863.

■ **Vînd apartament 3 camere, decomandat, faianţă baie şi bucătărie, balcon închis, cablu telefon, şos. Naţională, et. 4 (pasarelă Gară) sau schimb cu apartament 2 camere plus diferenţă. Telefon 157076.**

■ Vînd apartament 3 camere, zona Ţesătura, et. 1, bloc cărămidă, cu faianţă baie şi bucătărie. Telefon 138100.

■ Vînd apartament 3 camere, confort I; sau schimb cu Paşcani. Telefon 147013.

■ **Vînd apartament cu o cameră, confort I, str. Gării, plata în lei sau valută. Telefon 231665.**

■ Vînd apartament 4 camere, proprietate, decomandat, et. 1, Metalurgie. Telefon 178977.

■ Vînd, urgent, apartament 4 camere, decomandat, foarte bun pentru privatizare, zonă foarte bună. Telefon 111303.

■ **Vînd apartament 3 camere, confort I, decomandat, două băi, parchet, zugrăvit în calciu, faianţă baie şi bucătărie, cu gratii la geamuri, cu parter înalt, proprietate, telefon Alcatel, două boxe, bun pentru privatizare, negociabil. Telefon 250840.**

■ Vînd apartament 3 camere, decomandat, 60 mp, orientat sud-est, et. 10, fără probleme cu terasa, cu boxă la subsol, bulevardul Independenţei. Telefon 144989.

■ **Vînd (schimb cu apartament 2 camere) apartament 2 camere, zona Podu Roş. Telefon 130573.**

■ Vînd apartament, et. 1, str. Primăverii, la stradă (anexă), preţ fix - 16 mil. lei. Telefon 134379.

■ **Vînd, urgent, apartament 3 camere, cu multiple îmbunătăţiri, preţ negociabil. Telefon 171331.**

■ Vînd apartament 3 camere, decomandat, două băi, bucătărie, cu faianţă, ipsoserie, geamuri (3 rînduri), hol cu parchet, calciu, balcon 6 m. Telefon 165404.

■ Vînd apartament 2 camere, confort I, îmbunătăţit, zona Zimbru, 12 mil. lei, negociabil. Telefon 160297.

■ **Vînd, urgent, apartament 2 camere, semidecomandat, proprietate, la parter, cu telefon, bun şi pentru S.C., în bloc cu stomatologia Profamilia, zona Podu Roş, preţ negociabil - 7 mil. lei. Telefon 114032.**

■ Vînd casă, str. 13 Decembrie, Fălticeni. Telefon 030/444058.

■ **Vînd apartament 2 camere, semidecomandat, confort I, mobilat, zona Metalurgie (Grădinari, lîngă cămine Tudor Vladimirescu). Relaţii la telefon 179161.**

■ Vînd casă cu două camere şi bucătărie, (grajd), în Tg. Neamţ, comuna Timişeşti, sat Plăieşu. Telefon 163089.

■ Vînd spaţiu comercial, amenajat ca magazin mixt şi atelier de vulcanizare (cu toate aprobările de funcţionare), 4 camere, magazie, grup sanitar, 142 mp, în şos. Bucium nr. 23, 18 mil. lei. Telefon 127460, între orele 8,00-16,00.

■ Vînd apartament 4 camere, recent zugrăvit în calciu, baghete, faianţă, două balcoane închise, camere cu intrare separată, la etajul 9, zona Mircea cel Bătrîn. Telefon 120272.

■ Vînd apartament 2 camere, confort I, decomandat, balcon închis, faianţă bucătărie, gresie şi faianţă baie, parchet, proaspăt renovat, telefon, telecablu, etajul 10, amplasat între Minerva şi Zimbru; preţ 12 mil. lei, negociabil. Telefon 163095.

■ **Vînd (schimb) apartament 3 camere, cu telefon, telecablu, preţ negociabil, bulevardul Dacia nr. 67, bl. DE 2, et. 3, ap. 1. Telefon 158867.**

■ Vînd apartament 2 camere, decomandat, confort I, et. 3, zona Tg. Cucu, cu îmbunătăţiri, mobilat sau nemobilat, telefon, TV cablu. Telefon 112241.

■ Vînd apartament 3 camere, decomandat, două băi, două balcoane mari, închise, telecablu, telefon, faianţă, gresie, foarte bine întreţinut (ipsoserie, calciu), Păcurari (vizavi de Poştă), poziţie excepţională, preţ negociabil. Telefon 167793.

■ Vînd casă cu 500 mp teren, în stradela I. Mironescu (Moara de Vînt). Telefon 220318.

■ Vînd apartament 3 camere, confort I, decomandat, două băi, balcon (10 m) închis, garaj la parter, boxă şi alte dependinţe, telefon şi telecablu, în Nicolina II-CUG, preţ 32 mil. lei. Telefon 123710.

■ Vînd apartament 2 camere, decomandat, et. 1, telefon, TV cablu, Autogară, preţ negociabil. Telefon 210621.

■ Vînd apartament 3 camere, decomandat, din 1989, cu două grupuri sanitare, trei balcoane, faianţă baie-bucătărie, calciu, uşă nouă, telefon Alcatel, cu 74 mp. Telefon 250326.

■ Vînd garsonieră, et. 1, balcon închis, telecablu, zona Gară, preţ 10 mil. lei. Telefon 112090, interior 3127; sau 170818.

■ Vînd apartament 3 camere, vizavi de Club 20, et. 4, în calciu, cu parchet, faianţă, al treilea rînd de geamuri, telefon, balcon închis. Telefon 150637.

■ **Vînd în Bucium, pe şos. Bîrnova, casă nouă, cu teren 1200 mp (diverse), preţ - 35 mil. lei; sau schimb cu apartament plus diferenţă în rate, variante. Telefon 251553.**

■ **Vînd (schimb cu garsonieră, zonele CUG, P. Roş) apartament 2 camere; şi vînd (sau închiriez pentru depozit) teren, zona Ţesătura, 384 mp. Telefon 129533.**

■ Vînd apartament 4 camere plus o cameră la subsol, în perfectă stare, cu posibilităţi pentru spaţiu comercial, preţ fix - 40 mil. lei. Telefon 168894.

Vînd casă de cărămidă cu 4 camere, hol, verandă, bucătării, beci, fîntînă, 15 ari de pămînt în jurul casei, vie, în satul Jijia-Cristeşti, comuna Holboca Iaşi, familia Raţă Natalia.

Vînd apartament două camere, semidecomandate, et. 1, balcon logie închis, telefon Tătăraşi, excelent, preţ negociabil, valută sau lei. Telefon: 173456, orele 18-21.

■ **Vînd apartament 3 camere, confort sporit, două băi, două balcoane, et. 3, în Dacia (la bulevard), vizavi de complex Dacia (Bicaz), vedere la stradă, în staţia tramvai 5-6-10. Telefon 167085.**

■ **Vînd garsonieră, confort II (gratii), cu îmbunătăţiri, zugrăvită în calciu, bucătărie, baie (cadă), complet mobilată, mobilă nouă, frigider, televizor (nemţeşti), aragaz, două covoare persane, mochetă hol, baie, bucătărie (tot ce este în casă), preţ 7 mil. lei. Telefon 152077, sau direct în str. Vasile Ureche, bl. M7, parter, ap. 7, (în spatele Policlinicii Sportive, Mircea).**

■ **Vînd apartament 4 camere, ultracentral, în bloc Cina, două băi, calciu, gresie, faianţă, balcon 16 m, cu vedere la bulevard, preţ avantajos, 20 mii dolari, negociabil. Telefon 135771, după ora 9,00.**

■ Vînd, urgent, apartament 3 camere, preţ negociabil 10-12 mil. lei; sau schimb cu similar Constanţa. Telefon 162863.

■ **Vînd casă cu 3 camere plus hol, bucătărie exterioară, magazie, lumină electrică plus un hectar teren în jurul casei (arabil, vie, livadă), în sat Tungujei, comuna Ţibăneşti, judeţul Iaşi. Telefon 252030.**

■ **Vînd 1300 mp livadă de cireş Bîrnova şi 700 mp vie, 300 mp arabil. Total 1000 mp, sat Petrărie. Relaţii la familia Avădănî Neculai, sat Petrărie. (87531)**

■ **Vînd urgent apartament 4 camere decomandate, confort I, cu îmbunătăţiri, boxă, Nicolina I, lîngă Fabrica de mobilă, preţ 30 mil., negociabil. Telefon 126016. (87777)**

■ **De vînzare casă modestă şi teren 1500 mp, şos. Albinet nr. 20B. (87907)**

■ Vînd teren arabil intravilan, construibil la şosea în Zahorna, comuna Rediu, 10 km de Iaşi, 5000 mp, foarte convenabil. Telefon 163219. (87887)

■ **Vînd convenabil apartament 2 camere, confort I, în zona Podu Roş. Telefon 251335, după ora 16,00. (87896)**

■ Vînd apartament 2 camere, parter, str. Decebal. Relaţii la telefon 710742 sau 139250, după ora 18,00. (87945)

■ Vînd teren arabil şi construibil în zona Bejan - Iaşi, cu posibilităţi în viitor de apă şi gaze - 5000 mp. Telefon 126170. (335070)

■ Vînd apartament cu o cameră în Canta. Preţ 7,5 mil. lei, negociabil. Telefon 252275. (335078)

■ **Vînd urgent apartament 3 camere, confort I sporit, zona Nicolina-CUG, preţ avantajos. Relaţii: Aleea Tudor Nicolae nr. 151, bl. 1017, sc. C, et. 4, ap. 17. (335012)**

■ Vînd teren zona CUG. Relaţii la telefon 138948, după orele 16,00. (335090)

■ Vînd apartament cu o cameră în bloc nou, zona Podu Roş, lîngă Bazar, 40,8 mp, telefon, interfon, lift, 5500 dolari, negociabil. Telefon 113761. (335097)

■ Vînd sau schimb apartament 2 camere, central, Vaslui. Telefon 130938. (335095)

■ **Avantajos! Vînd teren construibil, 5000 mp, Valea Lupului, la şosea. Telefon 145917, 149810. (335268)**

■ Vînd vilă în stare de finisare, str. 7 Oameni, nr. 37, Tătăraşi. Telefon 179561. (335270)

■ Schimb teren intravilan, 7500 mp, cu loc de casă şi vie, lîngă Jijia, la 14 km de Iaşi, cu o garsonieră confort I în Iaşi, în zonele: Cantemir, Tătăraşi, Copou, Podu Roş, Nicolina, Păcurari, Sfîntul Lazăr şi Bularga. Relaţii la telefon 131881, după orele 18,00. (335122)

■ Vînd spaţiu amenajat pentru brutărie. Telefon 143436, între orele 9,00-12,00. (335282)

■ Vînd sau închiriez mini-magazin şi teren amenajat în zonă centrală la stradă şi deţin o suprafaţă de 250 mp. pentru alte activităţi (asociere). Telefon 111094 sau 142763. (335286)

■ Vînd un hectar pădure de salcîm, comuna Trifeşti, Iaşi. Relaţii la telefon 113561. (335133)

CUMPĂRĂRI

Cumpăr apartament conf. I, minim 2 camere decomandate, exclusiv parter şi ultimul etaj, orice îmbunătăţire adusă apartamentului este binevenită. Exclus zonele: Canta, Metalurgie, CUG, Dacia, Dancu.
Telefon 143673

■ **Cumpăr magnetofon Kastan, defect. Telefon 122276. (87908)**

■ **Cumpăr ceas de buzunar vechi, în stare de funcţionare, şi costum de scafandru. Telefon 125423.**

■ Cumpăr 100 mp teren, ultracentral, pentru atelier service. Telefon 113215, orele 9,00-12,00. (335263)

ÎNCHIRIERI

CAUT spaţiu comercial, central sau semi-central, aproximativ 100 mp, şi garsonieră semi-mobilată, ambele pe termen lung, plata lunar.
Tel.01/6575636
01/2223478

Societate comercială caută urgent să închirieze în zonă centrală spaţiu comercial, amenajat pentru magazin de prezentare şi desfacere. Relaţii la tel. 142872

■ Caut garsonieră, preferabil cu telefon, preţ acceptabil. Telefon 173757. (87793)

■ **Student la Medicină, caut gazdă, eventual închiriez garsonieră. Telefon 135468, după orele 20,30.**

■ Caut spaţiu central pentru magazin, de închiriat. Telefon 143436, orele 9,00-12,00. (335283)

■ Tineri serioşi căutăm garsonieră sau apartament, preferabil cu telefon, preţ acceptabil. Telefon 177953. (87797)

■ La 100 m de axul Str. Sărărie: 53 mp spaţiu lucrativ, birouri - depozit. Relaţii între orele 13,00-18,00, str. Săvescu 22 A. (335099)

■ La 100 m de axul Str. Sărărie închiriez 40 mp teren construcţie spaţiu lucrativ - depozit, contract termen lung. Relaţii între orele 13,00-18,00, str. Săvescu 22 A. (335000)

SCHIMBURI

Schimb apartament 4 camere, confort I, 100 mp, decomandat, B-dul Poitiers, cu 2 apartamente a 2 camere sau 1 apartament cu 2 camere decomandate şi garsonieră plus diferenţă negociabilă (sau alte variante) în zone apropiate.
Telefon 143769 între orele 10,00-12,00, zilnic.

■ Piatra Neamţ, urgent schimb (vînd) apartament 3 camere ultracentral, 2 balcoane închise cu similar Iaşi, eventual variante. Telefon 032/112305, orele 8,00-16,00. (335028)

■ **Roman - schimb apartament 2 camere confort I central, proprietate personală, cu similar sau variante (chiar şi cu proprietate de stat) în Iaşi, fără diferenţă. Telefon 270811. (335066)**

■ Schimb apartament 3 camere, etaj I, semidecomandat, zona Zimbru, cu garsonieră confort I şi diferenţă negociabilă, în funcţie de zonă. Telefon 133085. (335109)

■ Schimb casă naţionalizată cu 4 camere, curte, grădină, cu apartament 2 sau o cameră, zona Tătăraşi. Telefon 178900. (335111)

■ Schimb casă 2 camere, bucătărie de iarnă şi vară, beci, magazii, teren 250 mp., str. Baş Ceauş 6, posibilităţi gaz metan, cu o garsonieră confort I, zonele Tătăraşi, Tudor, Ciurchi, Metalurgie şi diferenţa în bani. Telefon 173030. (335120)

■ Schimb două apartamente a 2 camere, et.1 şi 2, blocuri alăturate, ambele confort I, mari, balcoane închise, telefon, faianţă, pentru apartament 4 camere, confort I, etaj inferior, Centru-Independenţei-Păcurari. Telefon 250600. (335265)

DECESE

Prea devreme a plecat de lîngă noi în lumea umbrelor
ARVINTE GHEORGHE (GIGEL)
în ziua de 18 martie cînd împlinea vîrsta de 43 ani.
Cu lacrimi în ochi îl plîng soţia, fiul, mama, sora, fraţii şi nepoţii.
Înmormîntarea va avea loc în comuna Voineşti, jud. Iaşi, în ziua de 21 martie.
Nu te vom uita niciodată!
Dumnezeu să-l ierte.

Familia îndurerată anunţă decesul celui care a fost
NICOLAE BUCUREŞTEANU,
fost colonel în rezervă.
Dumnezeu să-l ierte şi să-l odihnească în pace. Înmormîntarea va avea loc pe data de 21 martie 1995, la Cimitirul "Sf. Vasile". Cortegiul funerar va pleca la ora 13,00, din str. Decebal.

■ **Familia Ciofu anunţă decesul lui BOTEZ EMILIAN. Înmormîntarea va avea loc marţi, 21 martie, în jurul orei 14,00, la cimitirul Petru şi Pavel.**

CONDOLEANŢE

Sincere condoleanţe, din partea colectivului Aprovizionare al SC IASICON SA pentru colegul nostru ing. Aftanase Constantin, pentru pierderea mamei.

Cu nemărginită durere colectivul de cadre didactice al Şcolii "Titu Maiorescu" Iaşi este alături de colega Prof. Mioara Hrimiuc-Toporaş, în momentele de grea cumpănă provocate de stingerea prematură a soţului.

Colegii de la HABITAT-PROIECT Iaşi transmit sincere condoleanţe Doamnei Răileanu Alexandrina pentru decesul tatălui.

Colectivul Staţiei de Betoane SUT Iaşi este alături de domnul Director Constantin Vrabie în aceste momente grele pricinuite de decesul mamei.
Sincere condoleanţe!

Sîntem alături de domnul Director al SUT Iaşi VRABIE CONSTANTIN în aceste clipe grele datorate dispariţiei mamei sale.
Sincere condoleanţe!
Atelier balastiere Paşcani.

Sîntem alături de domnul Director al SUT Iaşi VRABIE CONSTANTIN în aceste clipe grele pricinuite de dispariţia mamei sale.
Sincere condoleanţe!
Biroul Producţie.

Colectivul Biroului Aprovizionare al SUT Iaşi este alături de domnul Director Constantin Vrabie în aceste momente grele pricinuite de decesul mamei.
Sincere condoleanţe!

Sindicatul liber, independent SC SUT SA Iaşi transmite sincere condoleanţe domnului Director inginer Vrabie Constantin pentru decesul mamei

Salariaţii SC SUT SA Iaşi transmit sincere condoleanţe domnului Director inginer *Vrabie Constantin* pentru decesul mamei

■ **Familiile Burlacu L., Cazacu M., Neculcea M. şi Pascu D. sînt alături de familia dr. Scutaru Alexandru (Scumpi) în aceste momente ale despărţirii de iubitul lor soţ şi tată SCUTARU ALEXANDRU. Sincere condoleanţe. (335130)**

■ **Familia Flondor Ioan şi Mariana este alături de familia dr. Scutaru Alexandru la marea durere pricinuită de decesul tatălui şi transmite sincere condoleanţe familiei îndoliate. (335129)**

■ **Colectivul atelierului reparaţii din cadrul SUT S.A. transmite sincere condoleanţe domnului director Vrabie Constantin pentru greaua pierdere suferită prin decesul mamei. (335128)**

■ **Familia Toma Adrian, Coca şi Andreea transmite sincere condoleanţe familiei Aftanase Constantin petru pierderea suferită. (335254)**

■ **Familia Capac transmite sincere condoleanţe naşilor Aftanase Constantin şi Adriana pentru pierderea suferită. (335252)**

■ **Colectivul Schimbului A Etirare, Fibră II - TEROM transmite sincere condoleanţe colegului Bradu Ioan pentru pierderea mamei. (335096)**

■ **Serviciul Financiar-Contabil din cadrul S.C. SUT S.A. Iaşi transmite sincere condoleanţe managerului unităţii, Vrabie Constantin, pentru pierderea suferită prin decesul mamei. Dumnezeu s-o ierte! (335255)**

■ **Familia Cheşcu este alături de Iuliana Pricopie la pierderea grea suferită prin decesul mamei. Sincere condoleanţe familiei îndoliate. (335288)**

■ **Colectivul Atelierului de reţele termice al F.E. Iaşi transmite sincere condoleanţe colegei Gabriela Gheorghiu şi este alături de ea la marea durerea pricinuită de moartea tatălui. (335290)**

■ **Familia Mandache Mihai regretă profund dispariţia bunului prieten MIHAI SCUTARU şi aduce sincere condoleanţe familiei îndoliate. Dumnezeu să-l ierte! (335292)**

■ **Colectivul schimbului "B" Etirare, secţia Fibră II S.C. TEROM S.A. este alături de colegul Nelu Straton la ireparabila pierdere şi-i transmite sincere condoleanţe. (335294)**

■ Formaţia de lăcătuşi din cadrul Secţiei Reparaţii Utilităţi al S.C. NICOLINA S.A. transmite sincere condoleanţe domnului maistru Anastasoaie Neculai pentru pierderea tatălui. (335293)

MULŢUMIRI

Marieta şi Radu Onofrei prezintă şi pe această cale calde mulţumiri colectivului Filialei Electrocentrala Iaşi, în mod special atelierului chimic; sucursalei CEC îndeosebi colectivului agenţiei CEC Podu Roş; doamnei diriginte şi elevilor clasei a VII E şcoala 36 Vasile Conta, locatarilor blocului 828 scara A şi B pentru ajutorul material, prezenţa şi delicateţea sufletească cu care ne-au ajutat în aceste momente triste acordîndu-i onorurile cuvenite celui ce a fost Alexandru Onofrei.

OFERTE SERVICII

■ **Contabil, ţin evidenţă. Telefon 111807.**

■ **Inginer TCM, efectuez rapid planşe în creion sau tuş. Telefon 130019.**

■ **Şmirgheluiesc parchet. Telefon 167652.**

■ **Nu pierdeţi ocazia! Filmări de excepţie la preţuri avantajoase. Posibilitate de deplasare. Profesionist TV. Telefon 130626, 139541.**

M.V.D.
FIRMĂ SPECIALIZATĂ ÎN CONSULTING
ASIGURĂ
■ constituirea S.C. cu capital românesc și mixt (SRL, SNC, SA) în regim de urgență; înregistrarea la Administrația Financiară, cod fiscal; ■ obținerea avizului de funcționare de la Primăria Iași; ■ constituire (înregistrare) filiale; ■ acte adiționale, mențiuni (lărgirea obiectului de activitate, asocieri, retrageri, cesiuni, majorări capital, puncte de lucru, radieri, dizolvări societăți).
Hotel "UNIREA", camera 107. Telefon **212299**, orele 10,00-20,00.

SERVICII MEDICALE MOBILE
(asistență medicală la domiciliu; consultații medicale; prescriere de rețete în regim compensat; recomandări și investigații paraclinice; tratament de urgență; asigurarea transportului și internării în caz de necesitate; oferim, de asemenea, servicii de infirmerie la domiciliu).
Sunați la telefon **113130/569**, zilnic, între orele 7,00-23,00.
"CORPO-SAN" vă ajută!
Clienții noștri se pot abona la serviciile medicale pe care le oferim, contra unei taxe foarte convenabile.

LABORATOR PARTICULAR de ANALIZE MEDICALE
efectuează prompt prin
VIVIDI SRL
analize curente de sînge și urină. Recolta produselor biologice se face la sediul laboratorului din str. V. Conta 26, ap. 12 (colț cu str. N. Ganea), între orele 8,00-11,00. Telefon 142576

Agenția de Turism Unirea (fostul OJT), cu sediul în Piața Unirii 12 (lîngă hotel Unirea) oferă următoarele excursii:
Austria - autocar - 4 zile
China - avion - 8 zile
Israel - avion - 8 zile
Italia - autocar - 9 zile
Franța - avion - 8 zile (garantăm obținerea vizelor)
Egipt - avion - 12 zile
Spania - avion - 12 zile
Grecia - autocar - 10 zile
Thailanda - avion - 8 zile
Obținem vize pentru plecări individuale pentru țările: Franța, Italia, Grecia, SUA, Canada. Oferim bilete la odihnă și tratament la toate stațiunile. Inormații suplimentare: tel. 143037

ROENTER LTD
vă oferă consultanță și servicii cu **personal specializat** în următoarele domenii:
■ înființare (dizolvare) și desfășurarea activității unei societăți comerciale (acte adiționale, avize, contracte de orice tip)
■ evidență contabilă pe calculator
■ analize financiare.
Hotel TRAIAN, ap. 123, tel. 212335, orele 10,00-18,00.

TRANS ARDENT SRL Iași oferă din depozitul permanent CAPACE TIP BERE produse de PELLICONI s.p.a., Italia. Oferim contracte și posibilitatea inscripționării. Tel. 210660

Doctor stomatolog VEREȘ RODICA anunță deschiderea cabinetului particular în str. Toma Cozma (fostă Culturii) nr. 71 bis, tel. 114256. Programare: luni, marți, joi orele 16-20, vineri 9-12

SC **GOLD MIT** SRL
Buhuși organizează excursii București - Italia cu autocare germane, TV color, video, toaletă, frigider, aer condiționat. Prețuri avantajoase. Relații 034/264633, 034/261094.

Traduceri impecabile - toate limbile de circulație, inclusiv acte notariat. Telefon 143023.

CARDINAL IMPEX execută prompt și cu maximă seriozitate, lucrări de monumente funerare, de calitate, la prețuri accesibile. Tel. 174174, orele 14-21

CONSULTAȚII OFTALMOLOGICE
CONF. DR. DORIN CHISELIȚĂ
Competență, calitate, aparatură tehnică modernă (inclusiv ecografie oculară). Program: luni și joi 15,00-18,00; sîmbătă 8,00-11,00. Sediu - Moara de Foc nr. 14 (între Club 20 și Moara 1 Mai). Relații și programări la tel. 163514, 250423.

Reparații frigidere și instalații frigorifice. Deplasări la domiciliu. Lucrări garantate, prin SC POLAR SERVICE SRL Iași
Telefon 220859

Doriți să aveți o siluetă frumoasă?
Practicați gimnastica de întreținere fitness și stretching la Cabinetul **FITNESS**, prof. IRIS BÂDIU. Relații la telefon 132889.

Cabinet veterinar - consultații, tratamente, vaccinări, mîncare pentru cîini și pisici. Str. Oltea Doamna nr. 4, cartier Nicolina în spatele noii biserici catolice. Tel. cabinet 220028, acasă 131708. Program 10,00-14,00, 17,00-20,00.

Computerizat: balanță, contabilitate, tehnoredactare, software contabilitate. Telefon 173147.

Turism
FRANȚA 20 mai și 7 iunie
GRECIA 21 aprilie
Mănăstiri nemțene 19 și 26 martie
Mănăstiri bucovinene 17-19 martie, 24-26 martie
Bisericile de lemn din Maramureș 24-26 martie
Săptămînal: excursii sau tratament Rarău, Durău, Bușteni, Pîrîul Rece, Slănic Moldova, Sovata, Vatra Dornei, Delta Dunării.

Expediții montane
Munții RILA (vf. Musala 2925m) 26-31 mai 23-28 iunie

AGENȚIA DE TURISM TOTEM Casa Studenților Iași, tel 110724

Menaj, curățenie la domiciliu și sedii firme, supraveghere copii și bătrîni, soferie, ospătărie, prestate cu cinste și profesionalism de S.C. ZIZI SRL, str. N. Bălcescu nr. 22, tel. 116561 orele 8-17

■ Transport marfă cu microbuz VW, orice distanță, 1 t, 180-220 lei/km, 6500 lei/h în oraș. Decontare legală. Telefon 211673.

■ Filmări video, orice ocazie, cu aparatură Panasonic, direct pe casetă mare. Prețurile cele mai mici. Telefon 270562.

■ Filmări video, ieftin (Sony). Telefon 120841, după ora 15,00.

■ Filmări video profesionale, casetă normală, avantajos. Telefon 130180.

■ Filmări video, aparatură Panasonic, casetă mare, mixaje, profesionalism, seriozitate. Telefon 116710, 150471; 176290.

■ Transport marfă VW. Telefon 125905.

■ Inginer, repar la domiciliul dvs., TV color și alb-negru, videocasetofoane. Modific normă sunet (bistandard) TVR 1, TVR 2, EN, Tele'M și video (TVR 1, TVR 2, cablu). Telefon 171100.

■ Transport marfă pe orice distanță, cu autocamion de 7 t. Telefon 166521.

■ Filmări video, 20 mii lei/h. Seriozitate, calitate. Telefon 232000.

■ Transport marfă cu izotermă 7 t, ieftin și rapid. Telefon 231757.

■ Transport persoane cu Dacia 1300, cu programare prealabilă, 120 lei/km. Telefon 144126.

■ Transport persoane și marfă cu Dacia 1310. Telefon 174143.

■ Filmări video profesionale, videoclipuri publicitare, mixaje în studio specializat. Telefon 114422.

■ Transport marfă VW. Telefon 125905.

■ Transport marfă rapid, cu autocamion Raba 10 t, acoperit. Telefon 210443.

■ Filmări video, aparatură Panasonic, experiență, seriozitate, preț minim. Telefon 110671.

■ Filmări video, fotografii pe Kodak, impecabile. Telefon 153735.

■ Lucrez plăpumi și saltele. Telefon 160561.

■ Reparații TV color și alb-negru, videorecordere, combine audio- video, amplificatoare, casetofoane, orice tip, prin convenție, avantajos. Telefon 177851.

■ Executăm confecții metalice. Telefon 174143.

■ Transport marfă cu camion 7,5 t, pe orice distanță. Telefon 125177.

■ Specialist electromecanic, ofer reparații la domiciliu: mașini de spălat, aspiratoare, roboți de bucătărie etc. Informații la telefon 115302.

■ Contabilă cu experiență, îmi ofer serviciile unei firme particulare. Telefon 174822 sau 174758.

■ Pensionar, conducător auto categoriile A, B, C, D, E, doresc serviciu ca șofer, fără să-mi afecteze pensia. Pot fi de folos la orice oră, dar cu un salariu acceptabil. Telefon 147552, Ion.

■ Transport marfă cu autoutilitară închisă, 2,5 t, volum mare, pe orice distanță. Telefon 157066.

■ Șofer profesionist categoriile B, C, E, vechime 5 ani și muncitor necalificat, ne oferim serviciile unei firme particulare. Rugăm seriozitate. Telefon 174137.

■ Tînăr, 30 ani, cunoscător al lb. italiene (scris și vorbit), îmi ofer serviciile unei societăți comerciale, eventual pot efectua intermedieri cu Italia. Telefon 164443, între orele 10,00-17,00.

■ Transport marfă și persoane cu ARO 10 pe orice distanță, foarte ieftin. Telefon 123003.

■ Execut fotografii color cu aparat profesional, calitate remarcabilă. Telefon 120881.

■ Filmări video profesionale, mixaje, efecte speciale digitale, numai cu aparatură Panasonic, la cele mai scăzute prețuri. Telefon 112016.

■ Montez telecomenzi pentru orice tip de televizor color, video, receptoare satelit. Telefon 134704, între orele 10,00-20,00.

■ Inginer electronist. Reparații de înaltă calitate la aparate rusești și alte tipuri. Montări programatoare cu 55 și 90 programe, cu telecomandă și afișare pe ecran, teletext. Garanție. Telefon 134427.

■ Montez bolțuri metalice în pereți beton, cărămidă, hebel pentru module bucătărie, draperii, tablouri, instalații sanitare, cabluri electrice, firme luminoase, prețuri avantajoase. Telefon 136829.

■ Inginer atestat la firmă de prestigiu ofer service (reparații) televizoare color, cazuistică diversă. Telefon 252909. (42113)

■ Execut cavouri și lucrări în marmură, preț acceptabil și de bună calitate. Telefon 252507. (87768)

■ Execut glazvande, gratii, uși metalice etc. Telefon 252275. (335030)

■ Montez bolțuri metalice în pereți de beton, cărămidă, hebel pentru module bucătărie, draperii, tablouri, lambriuri, firme, panouri. Telefon 136829. (87888)

LOCURI DE MUNCĂ

2R SRL
Angajează cu carte de muncă
■ mecanici auto
■ tinichigii
Salarizare deosebită!
Sărărie 143, tel. 032/22.18.36

SOCIETATEA COMERCIALĂ ASAM SA IAȘI organizează concurs în ziua de 30.03.1995, pentru ocuparea unui post în cadrul *Biroului CONTABILITATE*
Condiții:
-studii medii de specialitate
-cinci ani vechime în domeniul contabil sau
-studii superioare secția - FINANȚE - CONTABILITATE
Cererile de înscriere se vor depune la REGISTRATURA societății pînă în ziua de 28.03.95
Relații suplimentare la BRU-AD, tel. 175880 int.112.

Agroindustriala Bucium SA Iași (fost IAS Bucium) Șos. Bucium nr. 53, încadrează prin concurs **ECONOMIST** pentru probleme de comerț și marketing, cunoscător al limbii engleze (de preferință bărbat) vîrsta maximă de 40 ani. Concursul se desfășoară pe data de 23.03.1995, ora 8,00. Condiții de participare: conform Legii nr. 12/1971. Înscrieri și relații suplimentare la sediul societății la tel. 032/137519, 136186.

■ Angajăm personal pentru unitate de alimentație publică. Relații la telefon 177076.

■ Grupul de societăți TESTER angajează agenți comerciali. Relații la telefon 250559. (335036)

PIERDERI

■ Pierdut acte pe numele Iordan Ion. Telefon 230305. Aducătorului, recompensă substanțială. (335075)

LICITAȚII

■ Consiliul local Mogoșești - Iași scoate la licitație pentru închiriere următoarele bunuri imobile: una brutărie plus două magazii cereale; patru compartimente garaj; una magazie cereale existentă în sat Mînjești; 1 (un) atelier fierărie - tîmplărie existent în sat Hadîmbu; 1 (un) chioșc pompă apă. Relații suplimentare la sediul Consiliului Local Mogoșești - Iași. Licitația va avea loc în ziua de 8 aprilie 1995. (335279)

■ Consiliul Local Mogoșești - Iași scoate la vînzare prin licitație publică 1 (un) grajd animale. Relații la sediul Consiliului Local Mogoșești - Iași. Licitația va avea loc în ziua de 8 aprilie 1995. (335278)

FELICITĂRI

LA MULȚI ANI!
Bine ai venit printre cei maturi,
SORIN SOANĂ!
Dar păstrează-ți candoarea, surîsul enigmatic, specifice adolescenței, nu uita că în viață trebuie să te bazezi pe propriile forțe pentru a-ți realiza visele și întotdeauna vei găsi un sprijin în persoana mamei, care te adoră, și a fratelui, Sebastian.
Mult noroc și baftă la examene!
La mulți ani!

DIVERSE

Agenția de Turism MAGELLAN
str. Anastasie Panu 15, tel. 212337, organizează:
■ **excursii externe**
TURCIA - 75.000 lei
POLONIA - 55.000 lei
CHINA - 1.300.000 lei
■ **excursii interne**
■ **tabere**
■ **sejururi în stațiuni de odihnă și tratament.**

Nu sînteți făcut pentru o existență mediocră!
Este momentul să întemeiați propria dvs. afacere. Veți afla cum, dacă expediați acest talon și adresa dvs. la: **"Idei de afaceri"** - Fast Business. OP54, CP 46, București. (M1)

SC AGROINDUSTRIALA BUCIUM SA Iași, șos. Bucium nr. 53, convoacă Adunarea Generală Extraordinară a Acționarilor pentru data de 8.04.1995, ora 10,00, cu următoarea ordine de zi:
1. Bilanțul contabil al societății pe anul 1994.
2. Planul de activitate și B.V.C. pe anul 1995.
4. Alte probleme.
Ședința va avea loc în localul cantinei de la sediul societății. În cazul în care nu se întrunesc condițiile legale pentru desfășurarea ședinței, Adunarea Generală se va ține pe data de 15.04.1995, ora 10,00, în același local și cu aceași ordine de zi.

SC AGROINDUSTRIALA BUCIUM SA Iași, șos. Bucium nr. 53, convoacă Adunarea Generală Extraordinară a acționarilor pentru data de 8.04.1995, ora 12,00, cu următoarea ordine de zi:
1. Proiectul contractului de locațiune.
2. Reprezentarea acționarilor de către alte persoane, care nu sînt acționari. 3. Cu privire la cesiunea acțiunilor.
4. Alte probleme.
Ședința va avea loc în localul cantinei de la sediul societății. În cazul în care nu se întrunesc condițiile legale pentru desfășurarea ședinței, Adunarea Generală Extraordinară se va ține pe data de 15.04.1995, ora 12,00, în același local și cu aceași ordine de zi.

Comunitatea BAHA'I din Iași în colaborare cu Comunitatea Națională vă invită să participați la conferințele din cadrul SĂPTĂMÎNII BAHA'I ce vor avea următoarea tematică și localizare temporală: vineri, 24 martie - TOLERANȚĂ - anul 1995 fiind declarat de ONU anul internațional al toleranței; sîmbătă, 25 martie - ARTĂ ȘI RELIGIE; marți, 28 martie - MASS-MEDIA. Conferințele se vor desfășura la hotelul "Orizont", începînd cu ora 18,00. Intrarea este GRATUITĂ și LIBERĂ. VĂ RUGĂM SĂ LĂSAȚI PREJUDECĂȚILE LA INTRARE.

■ Preotul paroh roagă pe credincioșii și eventualii sponsori să ajute la construirea Bisericii "Înălțarea Domnului" - cartierul CUG, prin donații de materiale și sume de bani. Cont CEC nr. 45110837.

■ Asociația Caselor de Ajutor Reciproc ale salariaților din județul Iași convoacă la sediul unității, în data de 22 martie 1995, orele 14,00, președinții și contabilii caselor afiliate în vederea participării la Conferința anuală de dare de seamă. (335098)

■ Persoanele din fotografie (mireasa și mirele) sînt rugate să răspundă prin scrisoare domnului Voinescu Gh. (fotograf) pe adresa: str. Păcurari nr. 84, Iași, telefon 032/145143. (87046)ÿ

S.C. ROM EST LTD Iași organizează miercuri, 22 martie 1995, ora 10, la Palatul Culturii, Sala Henri Coandă SIMPOZIONUL INTERNAȚIONAL GEALAN "FERESTRE PENTRU O VIAȚĂ" susținut de reprezentanții firmelor GEALAN și GU din Gemania

Sînt invitați să participe cadre universitare, arhitecți, ingineri constructori, reprezentanți ai societăților comerciale cu capital de stat și privat, alți specialiști interesați. Alte informații: tel/fax 135362 zilnic, între orele 8-20

Datorită unui accident regretabil, colecția cotidianului MONITORUL a fost descompletată. Rugăm pe toți cei care ne pot sprijini la refacerea acestei colecții să se adreseze redacției. Exemplarele lipsă (în special numere din anul 1991) vor fi achiziționate contra cost, la prețuri negociabile.

Relații la telefon 172557, interior 16 sau 145610.

UNIVERSAL RX
oferă din stoc:
DISCHETE
3M
și foi adezive pentru notițe
POST IT
Vă așteptăm zilnic la sediul nostru din str. G. Ureche nr. 3.
Tel./fax 112058.

SPECIALIȘTI ÎN CALCULATOARE, ATENȚIE !!!

COMPUTER GAMING WORLD
1993 BYTE AWARD OF DISTINCTION
PC MAGAZINE
Pick Your Perfect PC
winner
PERSONAL COMPUTER
L'ORDINATEUR INDIVIDUEL
Windows
Best Windows Notebooks
CHIP
COMPUTER SHOPPER
TOP 10
EDITORS' CHOICE
CBG &H BEST BUY
EDITORS' CHOICE
MVP
1993 BYTE AWARD OF DISTINCTION
CHIP

vă puteți cumpăra, vă puteți abona la reviste de specialitate la sediul ziarului Monitorul (Smîrdan 5) sau sediul Monitorul de la parterul magazinului Materna.

ca să nu vă rătăciți, cumpărați o hartă

USA
Frankreich France
+ EURO GUIDE
Hallwag
Distoguide

noi vă oferim hărțile tuturor orașelor mari și țărilor din Europa

la sediul ziarului Monitorul și la sediul de primire anunțuri de mică publicitate de la parterul magazinului Materna.

A APĂRUT

conține Monitorul Expres
NORD-EST
MAGAZIN
săptămînal de informație științifică
• Anul I • Nr. 2 • 17-23 martie 1995 • 16 pagini - 300 LEI •

CAESAREA
Un senzațional complex portuar construit de Regele Irod

Lucruri pe care le acceptăm cu greu
Spionii paranormali
Monitorul Expres - pagina 7

Ecologiștii se luptă din greu cu bovinele
pagina 15

Maimuțele telepate
Aspecte de senzație ce țin de o adevărată magie a naturii
pagina 13

AGENDA OMULUI DE AFACERI

PETRA SRL
- tranformatoare toroidale de rețea în gama 15VA - 1000VA
- rebobinări motoare și transformatoare electrice
- acționări electrice și automatizări
- prelucrări mecanice
- lămpi și becuri cu halogen 20,50W
- proiectoare și becuri cu halogen 100(150)W, 300 (500)W
- reclame luminoase

str. Împăcării nr. 27, tel. 125808, fax 221281

IRITEX S.R.L.
execută lucrări de strungărie și mecanică după proiect propriu sau al clientului:
- prototipuri ale inventatorilor
- îmbunătățiri la utilajele existente
- mașini de tricotat ciorapi
- mașini de matlasat etc.

Str. Ciurchi nr. 47, telefon 144102

S.C COMPANIA R&S S.R.L.
vă oferă următoarele servicii:
- proiectare - montaj - reparații - întreținere
mecanisme și instalații de ridicat, instalații electrice, sanitare și termice
- întocmește documentații în vederea obținerii autorizațiilor de efectuare a lucrărilor aflate sub incidența I.S.C.I.R.
- consultații tehnice în domeniul energetic, electric și termotehnic
Șos. Nicolina nr. 80, tel. 125371, fax 114324

CONFEXBROD FREZIA SRL
comercializează
frigidere, congelatoare (210 l, 160 l, 120 l) aragaze, TV alb-negru, TV color, mașini de spălat, mașini de cusut, aparatură electronică, încălțăminte, confecții, cosmetice și porțelanuri
IAȘI, Bd. Alexandru cel Bun nr. 36, bl. H 1-2, tel. 251742

ALFA CIVIC
scule, dispozitive, unelte, accesorii BOSCH
Tel. 032 / 137613

NEST SRL
distribuie
ceasuri elvețiene originale
Str. Florilor nr. 2, tel. 213525

TOFAN GRUP SA
Filiala Iași
comercializează
anvelope și camere auto
Str. Ghica Vodă 1B (demisol), tel. 114782
Contact: Cornel Arcip, Director

Agenția pentru servicii de mariaj
DUET
asigură
totalitatea serviciilor necesare organizării unei nunți
B-dul Ștefan cel Mare și Sfînt, bl. B2, parter, tel. 147165
Contact: Doina Filipescu, administrator

AVATTI ELECTRONICS
comerț produse electronice
Tătărași nr. 60-62, tel. 174054
Contact: Liana Bărbulescu, Cătălina Lehăduș

MOLDROM SA
import - export
materii prime, laminate din oțel și materiale de construcții
Str. Tătărași nr. 57, tel./fax 173025, 172799, 270499
Contact: Constantin Badea, Director executiv

UNIVERSAL RX GROUP
tehnică de calcul
Str. Grigore Ureche nr. 3, tel./fax 112058
Contact: Boris Constantin, Director

CASA ITALIANĂ CARINA
comercializează
lenjerie femei,
încălțăminte femei,
încălțăminte sport
Str. V. Alecsandri nr. 8, tel. 115870

LUMEA SPRE CARE NE ÎNDREPTĂM

O tînără coreeană a fost omorîtă în bătaie în cadrul unui ceremonial de exorcizare

Poliția din Emeryvill, California, a descoperit într-un apartament cadavrul tinerei Kyung-A Ha, care murise în urmă cu patru zile din cauza unei bătăi administrate de un grup de fanatici religioși care doreau "să scoată demonii" din tînăra coreeană, informează Reuter. Tînăra, în vîrstă de 25 de ani, venise de două luni din Coreea de Sud pentru a-și vizita sora în Atlanta, Georgia. Sora lui Ha a declarat poliției că era îngrijorată pentru că tînăra mînca foarte mult și suferea de insomnie, așa că a crezut că era posedată de diavol. Kyung-A Ha a murit în urma unei nopți de rugăciuni, în timpul căreia a primit cel puțin 100 de lovituri și i s-au rupt zece coaste. Au fost arestate și acuzate de crimă cinci femei: Eun Park (30 de ani), mama ei - Hwa Ra (52 de ani), Jung Sin (22 de ani), Natașa Babulina (19 ani) și Evghenia Mogilesvkaia (18 ani). Eun Park este fondatoarea unei grupări creștine înființate anul trecut, care are 15 membri și se numește "Jesus-Amen Ministries". Toate femeile arestate fac parte din această grupare. Polițiștii afirmă că Park și mama ei au bătut-o pe tînăra coreeană, în timp ce celelalte trei o țineau imobilizată la podea. Babulina și Mogilevskaia sînt cetățene ruse și se află în SUA ca studente la un colegiu religios din Oakland.

Eazy E de la N.W.A. are SIDA

Starul muzicii rap Eric Wright, cunoscut sub numele de Eazy E, unul dintre fondatorii grupului N.W.A. (Niggers With Attitude) și revoluționar în domeniul rap-ului prin promovarea muzicii dure, a aflat că are SIDA, în fază avansată. Eazy E a început să aibă probleme respiratorii cu cîteva luni în urmă, dar în ultimul timp, relatează Reuter, starea sa s-a agravat, așa că a fost nevoit să se prezinte la medic unde, în urma analizelor, s-a constatat că are SIDA. "Nu învinovățesc pe nimeni, decît pe mine", a declarat cîntărețul. El a mai spus că nu își injectează droguri și nici nu e homosexual, dar recunoaște că a trăit într-un ritm nebun, ducînd o viață plină de "mașini luxoase, femei superbe și trai bun". Este tatăl a șapte copii. Wright a adăugat: "Simt că am mii și mii de fani tineri care trebuie să afle realitatea cînd e vorba de SIDA". Pe la mijlocul anilor '80, Eazy E a scos pe piață, împreună cu N.W.A., mai multe albume care au avut un succes răsunător și au lansat un stil de rap dur, de pe stradă, cunoscut sub numele de "gangsta rap". Membrii trupei proveneau din Compton, un cartier din Los Angeles, faimos pentru crimele și infracțiunile care au loc pe străzile sale. În final, N.W.A. s-a destrămat, dar cîțiva dintre componenții săi, printre care Eazy E și Ice Cube, au făcut o carieră solistică plină de succes.

Guvernul din Coasta de Fildeș recurge la execuții publice

Îngrozite de amploarea pe care a luat-o violența în întreaga țară, autoritățile din Coasta de Fildeș au hotărît să folosească pe scară largă pedeapsa cu moartea și chiar să organizeze execuții publice ale autorilor celor mai oribile crime. Ministrul Informației, Danielle Boni-Claverie, citat de Reuter, a declarat pe canalul național de televiziune: "Infracțiunile violente au atins un nivel intolerabil. Dacă vrem să ne salvăm țara, pentru că la asta s-a ajuns, este nevoie de măsuri drastice urgente". Deși în Coasta de Fildeș pedeapsa cu moartea nu a fost abolită, nu a mai avut loc nici o execuție încă dinainte de 1960, cînd țara și-a cîștigat independența. Legea statului prevede ca pedeapsa cu moartea să fie aplicată prin împușcarea criminalului de către un pluton de execuție. În viitor, unele din aceste execuții vor avea loc în public, dar numai în cazul unor crime deosebit de grave, care merită "pedepse exemplare".

Kim Jong-il a renunțat la coniac la îndemnul medicilor

Liderul nord-corean Kim Jong-il, care încă nu a preluat puterea în mod oficial, a renunțat la modul său favorit de petrecere a timpului liber: coniacul Hennessy, anunță Reuter. Kim, care a fost în ultimii doi ani cel mai important cumpărător particular de coniac Hennessy din lume, a renunțat la viciu la sfatul medicilor. Ca urmare a acestui fapt, conducătorul nord-corean a slăbit 4-5 kg și are o mină mult mai bună. Deoarece starea sănătății lui Kim Jong-l s-a îmbunătățit în mod vizibil, comentatorii spun că acest lucru îl va ajuta pe liderul nord-corean să preia foarte curînd în mod oficial toate prerogativele defunctului său tată, Kim Ir-sen.

AVATTI Industries SRL
Str. Tătărași 60-62 Iași, ☎ 17.40.54
proiectează și execută
amenajări interioare
(tavane false, pereți despărțitori, placări în sistem GIPS-CARTON)
→ prețuri imbatabile
→ durata de execuție de 5 ori mai mică decît prin procedee umede
→ ambianța la standarde ocidentale
TIMPUL COSTĂ BANI!

AGFA
Agfa
FILM
garantează calitatea fotografiei dvs.
Cuza Vodă 9, Tel. 113846

elicom PAGING
Tel:116772; 117300, Fax 117956
Vă transmite operativ mesajele personale în:
Iași, București, Constanța, Pitești, Sibiu, Oradea, Craiova, Timișoara și Cluj
MOTOROLA
PAGER-UL DVS. VĂ SCOATE DIN MULȚIME!

TRUST CONSTRUCȚII S.A. IAȘI
vinde la LICITAȚIE prin intermediul BANKCOOP Iași următoarele bunuri:
1. Baza agrement Ciric.
2. Sediu administrativ Sală mese în B-dul Chimiei nr. 14.
3. Stații betoane cu utilități - 2 buc. montate în B-dul Chimiei nr. 14.
4. Magazii depozitare plus șoproane - 5 buc. - B-dul Chimiei nr. 14.
5. Sediul administrativ - clădire parter plus etaj, B-dul Chimiei 14.
6. Autobuz Montana - expus B-dul Copou nr. 3.
Licitația va avea loc miercuri 22.03.1995, la sediul BANKCOOP, str. Sf. Lazăr nr. 4.
Relatii la SC TRUST CONSTRUCTII SA Iasi, tel. 146220, interior 276 și 253 și la BANKCOOP SA, tel. 211236 și 211246.

CARNETUL ZILEI

✝ **Cv. Părinți uciși în Mănăstirea Sf. Sava**

-2 - 9° C VREMEA

Vremea va intra într-un proces de răcire ușoară. Cerul va fi mai mult noros, iar local se vor semnala ploi slabe. Vîntul va sufla slab la moderat din sector nordic, cu unele intensificări locale. Temperaturile minime ale aerului vor oscila între -2 - 1 grade Celsius, iar cele maxime între 6 - 9 grade Celsius. **(Mihaela GÎNȚU, Centrul de Prevedere a Vremii Bacău)**

FARMACII DE GARDĂ

Farmacia nr. 2, Piața Unirii (tel. 116029).

SPITALE DE GARDĂ

Spitalul "Spiridon" (tel. 142730): Clinica I Medicală, Clinica a III-a Chirurgie; **Maternitatea "Cuza Vodă"** (tel. 143320).

TVR BUCUREȘTI

TVR 1: 13,00 Actualități ■ 13,10 Ecleziast '95 ■ **14,10 TVR Iași.** Est Meridian Magazin ■ **14,45 TVR Cluj-Napoca:** Panoramic; Sport; Peregrinul transilvan. Mari personalități transilvane și itinerariile lor - Emil Hațieganu ■ **15,20 TVR Timișoara:** Timișoara la porțile primăverii; Ziua francofoniei la Timișoara și Arad; Muzică populară din Banat; Știri; Meteo; Sport ■ **16,00 Actualități** ■ 16,10 Tunisia - mai puțin cunoscută ■ 16,25 Ne-am interesat pentru dv.: Tratamente pentru boli și dăunători la plantele răsărite; Furnizori de produse pentru protecția plantelor; Costul tranziției în agricultură ■ 17,00 Emisiune în limba maghiară ■ **18,30 Desene animate: Mizerabilii** (Franța) ■ 19,00 De luni pînă luni. Retrospectiva evenimentelor politice interne ale săptămînii ■ **19,30 Film serial pentru tineret: Fata și băieții** (Franța) ■ **20,00 Actualități,** Buletin meteo; Telesport ■ **20,45 Film serial: Curbe periculoase** (SUA, 1992). Episodul 18 ■ **21,40 Transfocator;** Tentația muncii în străinătate - o fata morgana a zilelor noastre ■ **22,05 Teatru TV: "Sinucigașul"** de Nikolai Erdman. În distribuție: Horațiu Mălăiele, Teodora Mareș, Lili Nica Dumitrescu, Ruxandra Sireteanu, Valentin Teodosiu, Camelia Zorlescu, Ion Siminie, Stelian Nistor, Doina Sin Ionescu, Ion Popa, Ion Porsilă, Daniel Constantinescu, Daniel Corbu, Petrică Iacob, Constantin Lăpușan, Sandu Moldovan, Anda Ilie, Stan Rotaru, Tudor Cristian. **Partea I** ■ 23,30 Actualități ■ **23,45 Teatru TV: "Sinucigașul"** de Nikolai Erdman. **Ultima parte** ■ 1,00 Închiderea programului.

TVR 2: 14,00 Actualități ■ 14,10 Politica între ideal și real: Partide, doctrine, programe. ■ **14,40 Videoteca melomanului:** Orchestra "Virtuozii din București", dirijor Horia Andreescu; Simfonia nr. 38 în Re major KV 504 "Praga" de W.A.Mozart ■ 15,10 Pasiuni și pasionați: Fantezie și realitate; Căsătorie... în zbor; Studiourile Hollywood-ului (Worldnet USIA) ■ **15,30 Atlas** (r) ■ **16,00 Desene animate: Kissyfur** ■ 16,30 Film serial: Și bogații plîng (Mexic) ■ **17,00 Măseaua de minte.** Emisiune pentru tineret: Indiscret TV - Complexul ochelariștilor; Cine sînt, ce vreau să fiu?; Ars Amandi - Impas; Evenimentele culturale ale săptămînii. Colaborează Dan Tomescu ■ **17,40 Film serial: Aur și noroi** (Spania, 1992). Episodul 32 ■ 18,30 În fața dumneavoastră ■ 20,00 Arte vizuale: "Arta ieșeană așa cum se vede de la București". Opinii pe marginea expoziției filialei UAP Iași ■ **20,30 Tribuna non-conformiștilor** ■ 21,00 TVM. Mesager ■ 21,30 Repriza a treia. Emisiune sportivă ■ **22,05 Film serial: Santa Barbara** (SUA). Episodul 118 ■ 22,50 Un secol de cinema: Nașterea unei națiuni (II) ■ 23,50 Jazz-club: Concert extraordinar "Marius Pop Trio" la Galele Jazz and Blues Summer Nights 1993 ■ 0,35 Moda pe meridiane. Documentar (NBC Super Channel) ■ 1,00 Închiderea programului.

TVR IAȘI

Pr. I, orele 14,10 - 14,45 - "Est Meridian Magazin": Note, știri și reportaje din Moldova; Cronică rutieră - rubrică de col. Tudor Leonte; Accente; Sport: Actualitatea competițional în Moldova; Videoclipul emisiunii. Redactori, Silviu Poenaru, Alina Anton.

TELE M

7,00 Matinal Tele 'M (știri, desene animate, muzica) ■ 7,30 Observator ■ **8,30 Film artistic: "Primejdiile Paulinei"** (comedie muzicală). Regia Qeorye Marshall. Cu: Betty Hutton, John Lund. ■ **10,00 Film serial: "Răzbunarea".** Ep. 33 (r). ■ **11,00 Film artistic: "Felix și Otilia"** (dramă). Regia Iulian Mihu. Cu: Julieta Szony, Sergiu Nicolaescu, George Dinică, Jean Constantin. Romanul este o analiză cu nuanță balzaciană a parvenitismului, un exercițiu satiric, precum și o investigație psihologică ■ **18,00 Total M Știri** ■ **18,15 Actualitatea ieșeană** ■ 19,00 Documentar Worldnet: Vacanță în SUA - De ce orașele californiene sînt renumite pentru plaje, grădini zoo și prăjituri cu mere? ■ **19,30 Film serial: "O altă viață".** Ep. 19 ■ 20,00 Desene animate ■ **20,30 Film serial: "Răzbunarea".** Ep. 34 ■ **21,30 Film artistic: "Primejdie la drumul mare"** (western). Regia Burt Kennedy. Cu: Jerry Reed, Tom Selleck, Claude Atkins ■ **23,10 Film artistic: "Organizația"** (acțiune). Regia Don Hedford. Cu: Sidney Poitiers, Barbara McNair.

TV SATELIT

RTL

6,30 RTL-actualități ■ 6,35 Universul minunat: Captain America ■ 7,00 RTL-actualități ■ 7,05 Universul minunat: Țara zmeului fantastic ■ 7,30 RTL-actualități ■ **7,35 Lucky Luke** ■ 8,00 Punkt 7 ■ 8,30 RTL-actualități ■ 8,35 Printre noi (r) ■ 9,00 RTL-actualități ■ **9,05 SOS California** (serial, SUA, 1972/77) ■ 10,00 RTL-actualități ■ **10,05 Kojak: "În lucrul propriu"** ■ 11,00 Bogat și frumos ■ 11,30 Timpul dorului ■ 12,00 Premiul este fierbinte ■ 12,30 Duel familial ■ 13,00 RTL-jurnal de prînz ■ 13,30 Springfield Story ■ 14,15 California Clan ■ **15,05 Pasiunea ei e crima:** "Detectiv particular" ■ **16,00 Ilona Christen: "A abuza de preot"** ■ 17,00 Hans Meiser: "Lupta împotriva pornografiei cu copii" ■ 18,00 Jeopardy! ■ 18,30 Printre noi ■ 19,00 Bogat și frumos (r) ■ 19,30 Exploziv-telegraf. Boulevard-News prezentat de Frauke Ludowig ■ 19,45 RTL-actualități. Știri, sport, meteo ■ 20,10 Exploziv magazin. Moderator: Barbara Eligmann ■ 20,40 Timpuri bune, timpuri rele ■ 21,15 Otto ■ 21,45 Ottifanten ■ 22,15 Sonntag & Partner: "Bruma pentru insulă" ■ 23,15 EXTRA-RTL Magazin. Moderator Birgit Schrowange ■ **0,00 10 înainte de 11.** Magazin cultural ■ 0,30 Gottschalk. Late Night Show cu Thomas Gottschalk ■ 1,30 RTL-show de noapte cu Thomas Koschwitz ■ **2,30 Kojak** (r) ■ 3,20 Pasiunea ei e crima (r) ■ 4,10 Ilona Christen (r) ■ 5,00 Hans Meiser (r) ■ 5,55 Exploziv magazin (r) ■ 6,15 Exploziv-telegraf (r).

PRO 7

6,50 Desene animate ■ 8,35 Casa noastră (s. SUA '86) ■ **9,35 Petrocelli** (s.p. ■ 10,35 Rosseane (s) ■ 11,05 Confesiune fatală (f/r) ■ 13,00 Cei doi Hart (s.p.) ■ **14,00 Îngerii lui Charlie** (s) ■ 15,00 A. Kiesbauer (talkshow) ■ 16,00 Familia Colby (s) ■ 16,55 **L.A. Law** (s.p) ■ 18,00 Desene animate ■ **18,25 Tom și Jerry** (d.a) ■ 19,25 Rock'n Roll Daddy (s. fam) ■ 19,50 Rosseane (s) ■ **20,25 Alf** (s) ■ 21,15 Mintea ucigașă (f. TV SUA, 1990) ■ 23,10 Magazinul de luni ■ **0,25 Triunghiul morții** (f. Hong Kong '92) cu Cynthia Khan ■ 2,10 L.A. Law (s/r) ■ **3,15 Superman** (s/r) ■ 4,10 Vipera (s/r).

MTV

7,00 Matinal, cu Maria ■ 8,30 Dans în aer liber, cu Eric ■ **10,00 Ingo** ■ 13,00 Muzică soul, cu Lisa I'Anson ■ **14,00 Mari hituri** ■ 15,00 Enrico și mix-ul după-amiezii ■ 17,30 Coca Cola Report ■ **17,45 Noutăți cinematografice** ■ 18,00 Știri MTV ■ 18,15 3 din 1 ■ 18,30 Dial MTV, cu Enrico ■ 19,00 Topul britanic ■ 21,00 Mari hituri, cu Hakan ■ **21,30 Bruce Springsteen plugged** ■ 23,00 Lumea reală (3) ■ **23,30 Beavis & Butt-head** (d.a.) ■ 0,15 Noutăți cinematografice (r) ■ 0,45 3 din 1 (r) ■ **2,00 Sfîrșitul?** cu Davina, Hugo și frații Grunt ■ 3,00 Muzică soul, cu Lisa I'Anson ■ 4,00 Dans în aer liber, cu Eric.

EUROSPORT

9,30 Golf. Openul Portugaliei (sel.) ■ **11,30 Patinaj viteză.** C.M. pe pistă redusă de la Hamar (sel.) ■ 12,30 Schi alpin. Slalom uriaș de la Bormio (sel.) ■ **14,00 Auto IndyCar Series** (r) ■ **15,00 Fotbal.** Campionatul statului Sao Paulo - turul 2 (înreg.) ■ 16,00 Schi nordic. C.M. de la Thunder Bay, Canada (r) ■ 17,30 Patinaj viteză. C.M. pe pistă redusă de la Hamar (d) ■ 18,30 Wrestling World Superstars ■ **19,30 Auto IndyCar World Seris:** MP de la Surfers' Paradise (r) ■ 21,30 Buletin de știri 1 ■ **22,00 Lumea vitezei. Magazinul sporturilor cu motor** ■ **23,00 Fotbal.** Eurogoluri ■ 0,30 Box. Meciuri internaționale ■ **1,30 Golf. Openul Portugaliei** (sel.) ■ 2,30 Buletin de știri 2.

SALA VICTORIA

În organizarea ***Complexului Național Muzeal "Moldova" Iași*** și a ***Filialei Uniunii Artiștilor Plastici Bacău,*** astăzi, la orele 18,00, în Sala Victoria va avea loc vernisajul expoziției de artă plastică a ***Filialei U.A.P. Bacău.***

CINEMATOGRAFE

■ Cinematograful **"Victoria"** (telefon: 112502); 17-23.03.1995; orele: 9; 11; 13; 15; 17; 19: **"Morocănoșii".** Producție SUA, 1993. Comedie cu Jack Lemmon, Walter Matthau și Ann Margret. Premieră.

■ Cinematograful **"Republica"** (Telefon: 114327); 17-23.03.1995; orele: 9; 11; 13; 15; 17; 19: **"Only You".** Producție SUA, 1994. Comedie sentimentală cu Marisa Tomei, Robert Downey jr. și Joaquim De Almeida. Premieră.

■ Cinematograful **"Copou"** (Telefon: 145738); 17-23.03.1995; orele: 9; 11; 13; 15; 17: **"O fată, doi băieți, trei posibilități".** Producție SUA, 1994. Dramă sentimentală cu Lara Flynn Boyle, Stephen Baldwin și Josh Charles.

17-23.03.1995; ora 19,00 - Ciclul "Mari actori, mari regizori": **"Rămășițele zilei".** Coproducție Anglia-SUA, 1993. Ecranizarea romanului omonim de Kazuo Ishiguro. Regia: James Ivory. Cu: Anthony Hopkins, Emma Thompson, James Fox, Christopher Reeve, Hugh Grant. Premieră.

■ Cinematograful **"Dacia"** (Telefon: 164740); 17-23.03.1995; orele: 9; 11; 13; 15; 17; 19: **"Un bacșiș de 2.000.000 $".** Producție SUA, 1994. Comedie sentimentală cu Nicolas Cage, Bridget Fonda și Rosie Perez.

■ **Videoteci**

- Sala mică a cinematografului **"Republica"** (orele: 10; 12; 14; 16; 18; 20)

HOROSCOP

BERBEC

(21 mart. - 20 apr.):

Toleranța pe care o practicați poate să aibă două tăișuri. Urmările nu se arată, în toate împrejurările, de îndată.

TAUR

(21 apr. - 20 mai):

Cu toate că vă lipsește experiența, vă descurcați de minune. Să nu exagerați cu încrederea în dvs., ați fost ajutat(ă) și de împrejurări.

GEMENI

(21 mai - 21 iun.):

Vă vine să lăsați baltă toate afacerile în care v-ați angajat. E mai sănătos să amînați o hotărîre luată sub imperiul nervilor.

RAC

(22 iun. - 22 iul.):

Prospectările vă confirmă presupunerile optimiste pe care le-ați avansat. Nu e vorba doar de intuiție, ci mai degrabă de realism.

LEU

(23 iul. - 22 aug.):

Adoptați o atitudine ceva mai flexibilă în negocierile pe care le purtați, fără însă, a renunța la principiile care v-au făcut respectat(ă).

FECIOARĂ

(23 aug. - 22 sept.):

Tandemul pe care l-ați constituit funcționează ca un ceasornic. Proiectele stabilite în comun nu sînt peste puterile dvs.

BALANȚĂ

(23 sept. - 22 oct.):

Refuzul vi se pare un adevărat afront, o ofensă personală. Nu trebuie să judecați lucrurile atît de abrupt: fiecare are interesul lui.

SCORPION

(23 oct. - 21 nov.):

Sprijinul primit nu este suficient, dar mai astupă deficitul financiar. Nesiguranța materială nu trebuie să vă facă să abandonați.

SĂGETĂTOR

(22 nov. - 21 dec.):

Atitudinile prea tranșante vă pun în situația de a nu mai putea da înapoi. Fermitatea nu se măsoară în vorbe, ci în consecvența faptelor.

CAPRICORN

(22 dec. - 19 ian.):

Investițiile făcute au dezechilibrat bugetul familiei, dar fără urmări prea grave. Nu vă rămîne decît să așteptați profitul.

VĂRSĂTOR

(20 ian. - 18 febr.):

Aveți tendința de a vă depăși atribuțiunile, în mod constant. În felul acesta, nu numai locul dvs. este incert, dar toată ierarhia se clatină.

PEȘTI

(19 febr. - 20 mart.):

Nu atît problema competenței se va pune, cît aceea a rectitudinii morale. Dacă faceți față și acestui examen, aveți calea deschisă.

LEGENDA:

- vă paște ghinionul
- prudența e mama înțelepciunii
- n-aveți nimic de pierdut
- șansa vă surîde

INTEGRAMA ZILEI

COACERE DEZASTRU	M	PUTERNICI CU VÎRF ÎN LANCE	T	CHEAMĂ PISICA FURNIZORI DE OPIUM	P	POLITEȚE FAȚĂ	M	BANI A DETERMINA	L
C	A	L	A	M	I	T	A	T	E
PĂȚANII TATA MARE	T	A	R	A	S	E	N	I	I
B	U	N	I	C	FACE UNIREA ADĂPOSTIT	N	I	T	OFTICOS
RECE ! METAL	R	C	ȚINE PORȚIE	I	A	TIMP ÎNDELUNGAT	E	R	A
F	I	E	R	HOȚ DE MARE FACE ECONOMII	P	I	R	A	T
MĂRUNȚEȘTE RAMURĂ SPORTIVĂ	T	O	A	C	A	SINGURE !	E	LECȚII	A
H	A	L	T	E	R	E	OCE ! SOLO	O	C
TĂICUȚĂ PÎLCURI	T	A	I	C	A	DUȘMĂNIE	U	R	A
C	E	T	E	ZGOMOT	T	U	N	E	T

TELEFOANE UTILE

☎ SALVARE: 961
☎ POMPIERI: 981
☎ POLIȚIE:
Inspectoratul Județean Centrala 140720; Dispecerat 146666; Municipiu Centrala 140020 Dispecerat 146840/955 Ofițer de serviciu 146850; Serviciul Circulație - 140070.
☎ SERVICII MEDICALE MOBILE (asistență medicală de urgență la domiciliu): 113130/569, zilnic între orele 7,00-23,00
☎ AGENȚIA C.F.R.: 147673
☎ INFORMAȚII GARĂ: 146333
☎ AUTOGARĂ: 146587
☎ TAXICOM, dispecerat: 953, 146593
☎ AGENȚIA TAROM: 115239
☎ INFORMAȚII AEROPORT: 178126
☎ STAȚII PECO: Baș Ceauș - 176865; Aurel Vlaicu - 175872; Bucium - 132891; Crișan - 112182; Păcurari - 164142; Sărărie - 147480.
☎ A.C.R. - informații utile: 112345, 130177.
☎ DISPECERATE: R.A. Gaz-Metan - 141737; R.A. Apă-Canal - 142451; Renel - 147070, deranjamente - 147070; Termoficare - 141956; R.A. Locuința - 112434; Telefoane - Deranjamente - 921; Protecția mediului - 147010.
☎ GARDA FINANCIARĂ: 114065, 112427.
☎ ADMINISTRAȚIA FINANCIARĂ: 143030
☎ NOTARIAT: 147574
☎ TRIBUNAL: 146300
☎ PROCURATURĂ: 212566
☎ CAMERA DE COMERȚ: 117757
☎ CENTRUL MILITAR JUDEȚEAN: 146370
☎ STATUL MAJOR JUDEȚEAN DE APĂRARE CIVILĂ: 147594
☎ HOTELURI: Moldova - 142225; Traian - 143330; Unirea - 142110; Continental - 114320; Sport - 137817.
☎ POLICLINICA CU PLATĂ: triaj informații - 117244
☎ OFICIUL JUDEȚEAN PENTRU PROTECȚIA CONSUMATORILOR: 145392.

cotidian de informații
Monitorul
Str. Smîrdan nr. 5 ■ Tel. 17.25.57 (centrala) ■ Fax 14.45.77
■ Publicitate tel./fax 14.47.76
■ REDACTOR ȘEF - Dan Radu
■ REDACTOR ȘEF ADJUNCT - Ovidiu Șimonca
■ SECRETARIAT GENERAL DE REDACȚIE - Eugen Leonte, Marius Cristian (int. 21)

ȘEFI DEPARTAMENTE:
■ Eveniment local: Toni Hrițac (int. 14)
■ Investigații: Vali Știrbu (int. 14)
■ Eveniment național și internațional: Cristian Racu (int. 19)
■ Economic: Costel Stroescu (int. 24)
■ Cultură: Dorin Popa (int. 19)
■ Sport: Nicolae Grecu (int. 17)
■ Redactor de serviciu: Constantin Iurașcu (int. 20)
■ Fotoreporter: Constantin Plop
■ Grafică: Lucian Amarii, Daniel Melinte
■ Publicitate: Cristina Labonțu (int. 18, fax 144776)
■ Difuzare: Mihai Tudose (int. 15)
■ Contabilitate: Antoneta Filip (int. 13)

NORD-EST PRESS
- agenție de presă -
Str. Smîrdan nr. 5 ■ Tel. 17.25.57 (centrala) ■ Tel/Fax 27.04.13
■ EDITOR: Mona Dîrțu

EDITOR
NORD-EST
Str. Smîrdan nr. 5 ■ Tel. 17.25.57
■ Fax 14.45.77

Director general: ALEXANDRU LĂZESCU
Director editor: FLORIN ZAMFIRESCU
Director de marketing: CEZAR CALUSCHI
Director executiv: GABRIEL RUSU

ABONAMENTELE se pot face la orice Oficiu Poștal din țară.
MONITORUL figurează în catalogul Presei interne la poziția 838.

TIPAR OFFSET: MULTIPRINT, Iasi str. Sf. Lazăr nr. 49

Nr. 10, An 2.
Luni,
20 martie 1995
inclus în numărul
65 (1128)

GRATUIT

monitorul
Sport

SECȚIUNEA B

Adriana Solcanu - campioană națională universitară

În cadrul Campionatelor Naționale Universitare de atletism, atleta ieșeană Adriana Solcanu a cîștigat proba de săritură în înălțime cu rezultatul de 1,85 m. De remarcat că Adriana a fost desemnată ca fiind cea mai bună atletă a competiției.

Superliga feminină de volei, play-off

Renăscînd ca pasărea Phoenix

■ *Dacia Pitești - Penicilina Iași 1-3 (5, -12, -14, -7)*

DACIA: ***Corbu, Dumitrescu, BUTNARU, Colda, Zabara, Gherdan. Au mai jucat: Tudosie, Tiuț, Ianoș.***

PENICILINA: ***MARIAN, T. POPA, RUXĂNDOIU, FORMAGIU, COVALICIUC, VAHNIUC. A mai jucat A. POPA.***

Puncte din serviciu: **6-5.** ***Servicii greșite:*** **6-3.**

Au arbitrat corect: ***C. Lăzăroiu, M. Stamate (București).***

Sîmbătă dimineață s-a disputat la Pitești meciul al doilea din prima fază a play-off-ului în Superliga feminină, între echipa locală Dacia și Penicilina Iași. Deși cu doar trei zile înainte fuseseră învinse net (0-3) la Iași, jucătoarele echipei gazdă sperau să cîștige pe propriul teren și în al treilea meci să realizeze marea surpriză. Speranțele lor au ținut însă pînă la jumătatea celui de-al treilea set...

Meciul a început bine pentru ieșence, ele conducînd cu 3-0 în primul set. Piteștencele egalează însă la 3 și apoi - beneficiind de o serie de șase servicii excepționale ale lui Gherdan - se distanțează la 10-3. Introducerea în teren a Cezarei Ruxăndoiu nu aduce revirimentul așteptat și gazdele se impun lejer, cu 15-5, în 15 minute. Penicilina nu se lasă însă impresionată de debutul în forță al piteștencelor.

În setul doi Cati Covaliciuc servește ca la carte și elevele antrenorului Nicu Roibescu încep să se distanțeze pe tabela de marcaj: 5-1, 7-2, 8-3. La 8-3 însă "se rupe firul". Dacia revine în forță, egalează la 9 și apoi ia chiar două puncte avantaj: 11-9. Ieșencele știu însă că la 0-2 la seturi situația meciului ar fi ca și pecetluită și nu cedează. Tabela indică succesiv egalitate la 11 și la 12, moment în care intră în scenă experimentata Tatiana Popa. Ea reușește trei servicii consecutive de senzație (milimetric, peste fileu), pe care gazdele nu le pot returna, și Penicilina cîștigă setul în 23 de minute.

Setul trei începe ca un coșmar. Pe serviciile lui Colda și Butnaru, piteștencele se desprind în cîteva minute la ... 10-0! În acele momente Penicilina a fost de nerecunoscut: pînă și cele mai ușoare preluări erau ratate incredibil. La 10-0 pentru gazde nici măcar semnatarul acestor rînduri nu se mai îndoia că setul era pierdut. Cu atît mai puțin cei aproximativ o mie de spectatori localnici entuziaști. Ce a urmat, însă, a fost de-a dreptul senzațional: Sorina Marian are două blocaje perfecte și un atac fără replică care aduc scorul la 10-3. O pîlpîire de speranță. Blocul ieșencelor începe să funcționeze din nou, iar șuturile piteștencelor se lovesc ca de un zid fără fisură. La 10-6, antrenorul piteștean V. Mășcășan începe să "miroase" pericolul. Parcă pentru a-i împlini previziunile, la 11-7, Formagiu are patru servicii fără greșeală, care le permit fetelor noastre să egaleze: 11-11! Setul însă nu e jucat. Cu un ultim efort, gazdele se desprind la 13-11 și 14-12. Au două mingi de set, dar fetele noastre nu le dau nici o șansă să le valorifice. La 14-14 piteștencele arată de parcă cerul se va prăbuși peste ele din clipă în clipă. Ieșencele, cu moralul celui care a recuperat o diferență insurmontabilă, se concentrează mai bine și cîștigă acest set dramatic în 23 de minute.

Antrenorii Nicu Roibescu și Aurelia Ichim, împreună cu elevele lor, au reușit să intre între primele patru echipe ale țării

Ce a urmat e lesne de imaginat. Setul patru a semănat cu un antrenament de rutină al ieșencelor, care experimentau combinații dintre cele mai spectaculoase, în timp ce gazdele, complet demoralizate, nu au fost capabile nici de cea mai palidă replică. La 12-2 pentru Penicilina spectatorii începuseră deja să părăsească sala... Istoria acestui meci memorabil se scrisese în setul trei, atunci cînd, la 10-0, piteștencele se văzuseră prea repede învingătoare.

Celelalte rezultate: Rapid - Petrodava 3-2 și 3-0 (scor general 2-0), Oțelul Tîrgoviște - Dinamo 3-1 (scor general 1-1) și Braiconf Brăila - Universitatea Bacău 3 -2 (scor general 1-1). Penicilina va juca în faza a doua a play-off-ului cu Rapid București. **(Ion C. TEODOR)**

Fotbal - Divizia A

Prima victorie din retur

■ *F.C. Lynx - Rocar București 3-0 (3-0)* ■ *Au înscris: Rotaru (min. 18), Dobrea (min. 30) și Rotaru (min. 34)* ■

"Indiferent ce joacă, Poli rămîne echipa fanion a orașului. Se cunoaște că acum a revenit în echipă mintea limpede de la centrul terenului", este de părere un nelipsit al partidelor din Copou, ***prof. dr. Marcel Patraș***, referindu-se la prestația de excepție a experimentatului Kerezsy, jucător ce sîmbătă a fost la originea tuturor golurilor înscrise de ieșeni în partida cu Rocar București.

Declarații după meci:

■ ***Prof. Leonid Antohi:*** "Rocar a jucat peste așteptări, ținînd cont de faptul că miercuri a disputat o partidă în șaisprezecimile Cupei României. Atît timp cît noi am evoluat combinativ în mișcare, ne-am creat multe situații transformate în gol, din păcate numai de trei ori".

■ ***Mihai Dănilă:*** "Plusul de valoare și-a spus cuvîntul. Am înscris în sfîrșit trei goluri într-un meci oficial. Acum pregătim în liniște partida de la Suceava."

■ ***Constantin Roșu, antrenor Rocar:*** "Echipa condusă de mine a evoluat fără trei titulari. Avem o formație tînără, cu jucători talentați, dar fără experiență. Victoria este meritată fără dubii, echipa ieșeană fiind un team solid și bine pus la punct".

■ ***Ioan Teodorescu (director R.A. CITADIN):*** "Sper ca o dată cu rezolvarea mijloacelor financiare, echipa ieșeană să lupte pentru promovare, pentru că Dan Cârlan mi-a spus că nu mai poate rezista din punct de vedere financiar, decît cel mult două săptămîni". ***(Citiți cronica meciului în pagina 2B)*** **(Leonard CĂNĂNĂU)**

Rugby, Turneul celor 5 națiuni

Trandafirul englez - aureolat de glorie

Sîmbătă s-a încheiat ediția 1995 a Turneului celor 5 Națiuni. A cîștigat, cum era și de așteptat, Anglia, care - deși mărturisea prin reprezentanții săi că nu o interesează decît Cupa Mondială - s-a "mulțumit" cu un al 11-lea Mare Șlem. Partida a fost animată, spiritul de sacrificiu cuprinzînd jucătorii ambelor formații. Mare păcat că nu s-au marcat eseuri, ba încă nici nu s-a încercat înscrierea punctelor prin acest mod. A plăcut totuși apetitul lui Chalmers pentru dropgol . Din tabăra englezilor, au impresionat în primul rînd masivitatea celor doi jucători nigerieni (naturalizați în Anglia), dar și ziua bună a lui Andrew (care a înscris toate cele 24 de puncte ale echipei sale). De la scoțieni a ieșit în relief același Gavin Hastings. În concluzie, o victorie pe deplin meritată a Angliei în Turneul celor 5 națiuni.

În celălalt meci: Țara Galilor - Irlanda 12-16.

Clasamentul final

1. Anglia 8p; 2. Scoția 6p; 3. Franța 4p; 4. Irlanda 2p; 5. Țara Galilor 0p. **(Silviu HOROBEȚ)**

Popicarii ieșeni - învingători

Sîmbătă, la Arena C.F.R. echipa de popice ieșană a învins, în cadrul Superligii masculine, pe Vega Ploiești cu scorul de 5258 - 4849 p.d.

Fotbal, Divizia Națională, etapa a XX-a

Patru puncte avans pentru Steaua București

■ Sinteza etapei: o victorie în deplasare (Sp. Studențesc - Steaua 0-2), un meci egal (Universitatea Craiova - Gloria Bistrița 0-0) și șapte succese ale gazdelor (Petrolul - F.C. Național 2-1; F.C. Brașov - F.C. Argeș 2-1; Dinamo - Ceahlăul 1-0; Rapid - Inter Sibiu 3-1; "U" Cluj - F.C. Maramureș 2-1; Farul - U.T.A. 3-1; Oțelul Galați - Electro Craiova 1-0); 21 goluri marcate (15 - gazde, 6 - oaspeți); două penalty-uri acordate (ambele pentru oaspeți!) și transformate; două eliminări: Cl. Moldovan (F.C. Inter) și Cristea (F.C. Național).

În timp ce Steaua cîștigă trei puncte în "deplasare", Craiova pierde două acasă! În zona codașă, Sp. Studențesc preia și lanterna "adevărului" (cu -17) și nu prea se întrezăresc, anul acesta, minunile de altădată.

■ Golgeteri: Marin Dună (F.C. Național) - 15 goluri; Ioan Vlădoiu (Rapid) și Valentin Ștefan (Oțelul) - 12 goluri; Florin Axinia, Ovidiu Marc (ambii, Ceahlăul), Ionel Gane (Univ. Craiova) - 10 goluri.

■ Etapa viitoare (miercuri, 22 martie): Gloria Bistrița - Dinamo; U.T.A. - Rapid; Ceahlăul - Petrolul; F.C. Național - Oțelul; Steaua - "U" Cluj; F.C. Maramureș - F.C. Brașov; F.C. Inter - Sp. Studențesc (atenție!); Electro Craiova - Farul și F.C. Argeș - Universitatea Craiova (marți, meci televizat). ***(Amănunte în pagina 3B)*** **(GIN)**

1	Steaua	20	13	5	2	39-11	44
2	Universitatea	20	12	4	4	44-19	40
3	F.C. Național	20	11	2	7	42-30	35
4	Dinamo	20	10	3	7	34-25	33
5	Rapid	20	10	3	7	28-24	32
6	Petrolul	20	9	5	6	28-22	32
7	F.C. Argeș	20	10	2	8	25-29	32
8	"U" Cluj	20	9	4	7	24-22	31
9	Gloria	20	9	3	8	37-33	30
10	Ceahlăul	20	8	5	7	29-28	29
11	F.C. Inter	20	9	1	10	30-34	28
12	F.C. Farul	20	8	4	8	27-18	27
13	Oțelul	20	7	6	7	28-18	27
14	Brașov	20	5	6	9	20-30	21
15	Electro	20	5	3	12	16-28	21
16	U.T.A.	20	3	6	11	14-39	15
17	F.C. Maramureș	20	3	5	12	20-36	14
18	Sportul Studențesc	20	2	7	11	13-28	13

Indy Car - Surfer's Paradise

Paul Tracy se răzbună pe Roger Penske

La sfîrșitul sezonului trecut, patronul echipei Penske a renunțat la Paul Tracy, care se dovedise inconstant de-a lungul anului. Iar canadianul a trecut imediat în locul lui Nigel Mansell, la echipa Newman Haas, cu intenția declarată de a-i umili pe cei de la Penske. Și duminica ce a trecut, Paul Tracy a reușit o frumoasă victorie pe circuitul stradal de la Surfer's Paradise (Australia), vrînd să demonstreze la toți că este un pilot valoros. Plecat de pe locul 9 de pe grila de start, Paul a urcat loc cu loc, în turul 55 depășindu-l și pe coechipierul său, Michael Andretti. Depășirea lui Michael a survenit imediat după ce mașina de pace (Peace Car), care a intrat pe pistă pentru a permite evacuarea bolidului lui Johansson, s-a retras de pe circuit.

Plecat primul de pe grila de start, Michael Andretti a condus pînă în turul 55 (din 65 disputate) cînd a trecut pe locul 2. Se părea că vom asista la ocuparea locurilor 1 și 2 de către echipa Newman Haas, dar în ultimul tur, cu numai 600 m înainte de sosire, Michael, presat din urmă de Boby Rahal, se izbește în zid și abandonează.

Clasament: 1. Paul Tracy; 2. Boby Rahal; 3. Scott Pruett. **(Victor GRĂDINARIU)**

Campionatul italian, Serie A, etapa 24

Milan confirmă revenirea de formă

■ *degringolada Bresciei continuă* ■ *Juve, aproape campioană*

■ ***Bari - Napoli 1-1***; Au marcat Tovalieri ('4), respectiv Carbone ('27). Derby-ul sudului s-a încheiat cu un rezultat echitabil, deși Tovalieri a mai avut cîteva ocazii de a înscrie. Este drept că și napolitanii au avut o repriză secundă mai bună, în care puteau să tranșeze această dispută.

■ ***Brescia - Torino 1-4;*** Autorii golurilor Neri ('41) respectiv Pele ('7), Rizzitelli ('18), Silenzi ('25, '48 - din penalty). Ceea ce reușea să facă Lucescu, măcar în meciurile de pe terenul propriu, un rezultat egal, nu mai este posibil, Brescia suferind o a treia înfrîngere la scor în fața suporterilor locali. "Rîndunelele" au avut și ghinion, ratînd o lovitură de la 11 metri, prin Corini, în ultimele minute, dar oricum meciul era jucat.

■ ***Cagliari - Roma 0-1;*** A înscris Balbo ('18 - din lovitură de la 11 metri). Sardinii nu prea obișnuiesc să piardă acasă, iar romanii să cîștige afară. Oliveira a greșit însă în cîteva faze clare, iar oaspeții au păstrat avantajul, nu fără eforturi.

■ ***Inter - Foggia 3-0;*** Golurile aparțin lui Jonk ('30), Berti ('45) și Bergkamp ('72). Cu antrenorul Bianchi suspendat, milanezii au vorbit olandeza în acest joc, în care Jonk a înscris un gol "olandez", șut de la vreo 35 de metri. Internazionale confirmă creșterea de formă din ultimele etape.

■ ***Juventus - Cremonese 1-0;*** Vialli ('72). Departe de a fi un meci ușor pentru lideri, victoria obținută printr-un gol magistral marcat de Vialli (foarfecă la centrarea lui Roberto Baggio), consolidează poziția de lider a lui Juve. Să notăm și faptul că oaspeții au terminat partida în nouă jucători, DeAgostini și Verdeli văzînd roșu.

■ ***Lazio - Genoa 4-0;*** Au înscris Bacci ('12), Chamot ('20), Fuser ('45) și DiBaio ('62). Galop de sănătate al gazdelor, care puteau să mai înscrie încă de cîteva ori. Genovezii nu au prea au contat, ei gîndindu-se la punctele pe care le obțin acasă, în ultimele minute de joc.

■ ***Reggiana - Parma 2-2***; Au marcat Esposito ('13), Simutenkov ('67), respectiv Couto ('25) și Minotti ('39). Fotbaliștii din Reggio Emilia au încurcat planurile Parmei de a se ține aproape de lideri. Deși conduși și cu șanse mici de a se mai salva de la retrogradare, cei de la Reggiana au dat dovadă de corectitudine în tratarea jocului, lucru care ar trebui să constituie un exemplu și pe la noi.

■ ***Sampdoria - Milan 0-3;*** Au înscris Simone ('10), Albertini ('71, '90 - din penalty). Oboseala meciului de joi, de la Porto și eliminarea lui Mannini și-au pus amprenta pe evoluția gazdelor. Scorul este prea sever, deși elevii lui Capello **(foto)** se află într-o revenire de formă. Săptămîna viitoare vom vedea în ce măsură, pentru că pe San Siro se va disputa marele derby Milan - Juventus.

Serie B, etapa a 26-a:
Atalanta - Ancona 0-0;
Lecce - Lucchese 1-1;
Piacenza -Salernitana 5-0;
Venezia - Pescara 2-0;
Acireale - Cesena 1-1;
Ascoli - Chievo 0-0;
Cosenza - Como 1-0; Fid. Andria - Perugia 1-1;
Udinese - Palermo 0-0;
Verona - Vicenza 0-0.
(M.U.)

În campionatul englez

Blackburn se distanțează

Aston Villa - West Ham 0-2 (0-1); Blackburn - Chelsea 2-1 (2-1); Leeds - Coventry 3-0 (1-0); Manchester City - Sheffield Wednesday 3-2 (1-2); Nottingham Forest - Southampton 3-0 (1-0); Queens Park Rangers - Everton 2-3 (2-0); Tottenham - Leicester 1-0 (0-0); Wimbledon - Crystal Palace 2-0 (1-0); Liverpool - Manchester United 2-0 (1-0).

Clasament

1. Blackburn 76 p; 2. Manchester United 70 p; 3. Newcastle 60 p; 4. Liverpool 57 p (54-26) 5. Nottingham Forest 57 p (53-38).

RADIO NORD EST IAȘI
RADIO NORD-EST
72,44 FM - STEREO
AUDIENȚĂ LA RADIO NORD EST

Aveți întrebări pentru autoritățile locale ?
Vă necăjește o problemă căreia nu-i găsiți , cu nici un chip rezolvarea ?
Aveți nevoie de un sprijin și apelați la presă, ca o ultimă posibilitate ?
Radio NORD EST așteaptă telefoanele d-voastră.
Sunați zilnic la 21.15.70, între orele 8.00-18.00.

iupii ! oala minune care fierbe sub presiune

inoxpran SUPERPRAN
NEST ☎ 21.35.25
prin magazinele FRAROM și CENTRAL

COMPANIA DE TURISM
— NET —

Week-end-uri studențești la
BORSEC și LACU ROȘU 24-26.03
Odihnă și tratament în toate stațiunile din țară
Excursii TURCIA - 21.03
EGIPT - Cairo, croazieră pe Nil sau Egicro, CIPRU - Protaros, THAILANDA - Bangkok, CHINA - Beijing, FRANȚA - Paris, ANGLIA - Londra, ISRAEL, SUA, SPANIA-Madrid sau Barcelona -asigurăm transport cu avionul și servicii turistice complete.
Ofertă specială
FRANȚA - COASTA CATALANĂ
-transport lunar cu atutocar aer condiționat pe ruta:
Iași-Lublijana-Veneția-Firenze-Prerpignan și retur;
-cazare hotel 3 stele. Cost program 985.000 lei.
net
Informații și înscrieri:
IAȘI - Casa Modei - mezanin.
Telefon 032-117596.
PIATRA NEAMȚ - Tel. 033-631536.
TÎRGU FRUMOS - Tel. 032-712408.
KLM AGENT

FOTBAL DIVIZIA A, SERIA I

F.C. Lynx - prima victorie în retur

■ *Brăila se apropie amenințător* ■ *Un copil de mingi salvează Selena* ■ *Bucovina, în degringoladă*

Rezultatele etapei a XX-a

Acord Focșani - Bucovina Suceava 5-2
F.C. Lynx Iași - A.S. Rocar București 3-1
Gloria Buzău - Poiana Cîmpina 2-1
Dacia Brăila - Steaua Mizil 3-0
Flacăra Moreni - Cetatea Tg. Neamț 2-0
Metalul Plopeni - F.C. Vîlcea 2-0
C.S. Faur București - Selena Bacău 1-1
Callatis Mangalia - Dacia Pitești 0-1
Portul Constanța - Constant Galați 0-0

Etapa viitoare (sîmbătă, 25 martie)

Bucovina Suceava - F.C. Lynx Iași
Cetatea Tg. Neamț - Callatis Mangalia
Selena Bacău - Gloria Buzău
Dacia Pitești - C.S. Faur București
F.C. Vîlcea - Flacăra Moreni
Steaua Mizil - Portul Constanța
Constant Galați - Metalul Plopeni
Rocar București - Dacia Brăila
Poiana Cîmpina - Acord Focșani

Tandemul Dobrea - Rotaru

■ *F.C. Lynx - Rocar București 3-0 (3-0)*

■ Stadion "Emil Alexandrescu", teren foarte bun; timp excelent pentru fotbal; spectatori circa 4000.

■ F.C. Lynx: Câmpeanu (min. 80 Năzăreanu) - Abălașei, NEMȚANU, Petrache, Munteanu - PANCU, CĂUNEI, KEREZSY, Cotan - ROTARU (min. 55 Tiron), DOBREA.

■ Rocar București: Mulțescu - Dobre, Ioniță, N. Bogdan, Ispir - Diaconu, Atudorei, HRIB, Cristescu (min. 57 Muscă) - CRAIU, Maluspărteanu.

■ Au înscris: Rotaru (min. 18), Dobrea (min. 30) și Rotaru (min. 34).

Al doilea gol al ieșenilor, marcat de Dobrea

Cu toate că F.C. Lynx a învins relativ ușor team-ul bucureștean, primul sfert de oră al partidei a aparținut oaspeților care au irosit în min. 13 cea mai mare ocazie a lor: Hrib a executat cu efect un corner, N. Bogdan, venit din linia a doua, a încercat să reia, însă goal-keeper-ul ieșean Câmpeanu, plasat inspirat la colțul scurt, a respins cu piciorul. Curajul deplasat al oaspeților de a ataca chiar din start s-a stins treptat, mai ales după ce linia mediană ieșeană a găsit antidotul pressingului efectuat de Rocar. În min. 18 Kerezsy a executat rapid o lovitură liberă directă, lovind mingea în careu spre Dobrea, acesta a șutat în bară, mingea a ricoșat, fiind introdusă în poartă de Rotaru, aflat pe fază. Alături de coordonatorul Kerezsy, puștii Căunei, Cotan și Pancu se simt în largul lor, "morișca" ieșeană funcționînd perfect. În min. 23, Pancu a "ciupit" o minge pînă la Dobrea, însă acesta, singur numai cu portarul, ușor de dezechilibrat, a șutat defectuos irosind o ocazie rarisimă. După ce Pancu a reluat cu capul (min. 27) centrarea trimisă în careul mic de Kerezsy, în min. 30 același mijlocaș ieșean l-a servit în adîncime pe Dobrea, care de această dată nu a mai ratat, trimițînd mingea cu boltă peste portar. Aceeași situație s-a repetat un minut mai tîrziu, însă golul înscris de Pancu a fost anulat deoarece Rotaru fusese în ofsaid. A urmat o fază de mare spectacol cu pase scurte, dintr-o atingere, însă centrarea lui Căunei nu a fost finalizată de către Dobrea, care a trimis cu capul mingea pe lîngă poartă. Și totuși, pentru că presiunea la poarta lui Mulțescu s-a accentuat vizibil, în min. 34 ieșenii au majorat diferența de scor: Kerezsy a trimis o minge înaltă de urmărire ca la rugby, Rotaru a lăsat-o să cadă, după care, din vole, a trimis-o plasat la colțul lung, în gol. În ciuda faptului că și cea de-a doua repriză a aparținut ieșenilor, dominarea fiind accentuată, cei ce au reușit să înscrie au fost oaspeții. În min. 82 la un raid ofensiv al fundașilor ieșeni, Craiu II, singur pe contraatac a înscris pe lîngă Năzăreanu, înlocuitorul lui Câmpeanu în poarta ieșeană. În ciuda golului primit în ultimele minute de joc, F.C. Lynx a făcut o partidă reușită ce ar fi putut însemna scorul etapei, dacă în cea de-a doua parte a jocului ar fi fructificat numai cîteva din numeroasele ocazii avute: min. 69 Dobrea, infiltrat pînă în colțul careului de 6 m, a preferat în locul șutului o pasă înapoi rămasă fără rezultat; min. 73, centrarea lui Kerezsy a fost reluată prin foarfecă de Pancu; min. 76, de data aceasta a centrat Abălașei, însă Dobrea a reluat milimetric pe lîngă poartă; min. 84, șut-centrare Tiron, minge scoasă de sub transversală de Mulțescu. **(Leonard CĂNĂNĂU)**

Goluri și pasiune

■ *F.C. Acord - F.C. Bucovina 5-2 (2-1)*

Stadion Unirea, spectatori aprox. 1000, timp bun pentru fotbal

F.C. ACORD: Bogdan - Barabulă, Ardeleanu, Popovici, Babalîc - Ion Cristian (min. 69 Ciobotaru), Pavel, Păvăluță - Argeșeanu (min. 72 Apostol), Colan, Petru

F.C. BUCOVINA: Robu - Bosînceanu, Bernard (min. 64 Susanu), Ghinea, Domșa - Perjă, Grosu, Mihăilă, Szekely - Guriță, Crăciun

Au înscris: Ion Cristian (35), Colan (37,70), Ardeleanu (56), Barabulă (87) pentru Acord, respectiv Grosu (43, 71 din penalty).

Cartonașe galbene: Barabulă, Argeșeanu, Pavel (A); Bosînceanu, Bernard, Domșa, Perjă (B).

Arbitri: Constantin Miclea (Bușteni) la centru, Valeriu Banu și Gheorghe Biziniche (ambii din Ploiești) la linii.

Intre ceața care acoperea terenul cu o oră înainte de începerea meciului și soarele care pe la amiază lumina orașul vinurilor, am consemnat 55 de minute de fotbal spectaculos, cu multă risipă de energie și cu 7 goluri. Inceputul partidei a fost anost, nici una dintre combatante nereușind să amenințe poarta adversă, cu o excepție, în minutul 22, cînd șutul lui Babalîc, deviat de un sucevean, a nimerit bara laterală a porții lui Robu. În minutul 35 o fază fierbinte la poarta oaspeților; Petru are de trei ori golul în vîrful bocancului, de fiecare dată încercările sale de a trimite mingea în poartă fiind blocate de portarul Bucovinei, ultima oară mingea fiind trimisă în corner. Execută același Petru și Ion Cristian, cu o lovitură de cap, deschide scorul. După doar două minute, la un alt corner, de data aceasta de pe partea dreaptă, Colan se înalță și înscrie, tot cu capul. Cu două minute înainte de finalul reprizei, o lovitură liberă de pe la 18 metri, lateral stînga, este perfect executată de Grosu și primul șut pe poartă al oaspeților a însemnat și primul lor gol. Repriza secundă avea să fie mai dinamică și cu multe goluri. Primul înscris tot la un corner și tot cu capul (!!) de Ardeleanu, în minutul 56, avea să fie urmat de un altul, reușit de Colan, după o splendidă acțiune personală, pornită de la jumătatea terenului. Sucevenii au o tresărire de orgoliu, reduc din handicap dintr-un penalty acordat la un fault asupra lui Bosînceanu, dominînd teritorial, dar lăsînd spații largi în propria apărare, de care va profita neobositul Barabulă, servit foarte bine de Pavel. De remarcat, spre lauda lor, la ambele formații ambiția și pasiunea pusă în joc, deși bugetele celor două cluburi sînt cam golașe. **(Mircea UNGUREANU)**

Victorie fără dubii

■ *Dacia Brăila - Steaua Mizil 3-0 (1-0)*

■ Stadion Municipal; teren bun, timp însorit, spectatori 8000.

■ Dacia: Brătianu - MINESCU, Baicea, Pelin, S. Minciu - Milea, NĂSTASE, MATEI, Petrache (min. 81 Balea) - Catinca (min. 83 Anghel), BAICU.

■ Steaua Mizil: Jipa - Beca, Bumbescu, Cozma, Niculiță, Dragomir - GREACA (min. 63 F. Sandu), M. Mihai, Mocanu, Lazăr - NUȚĂ (min. 70 Ruse).

■ Au arbitrat: I. Ștefan, G. Dumitrescu, I. Brad.

■ Observator: Constantin Teașcă.

■ Au înscris: Milea (min. 34), Matei (min. 59), Baicu (min. 80).

După ce au pierdut în etapa trecută puncte pe propriul teren în fața celor de la F.C. Lynx Iași, Bumbescu, Greaca & Comp. au venit la Brăila hotărîți să recupereze cel puțin un punct. Cu o apărare fermă, dusă pînă la joc periculos, ajutată și de celelalte compartimente la fel de agresive, echipa oaspete se părea că-și va atinge scopul. În această primă parte a jocului nu au fost decît două ocazii clare de gol, cîte una de fiecare echipă ratate însă de Năstase (șut violent cu exteriorul de la 25 m ce a întîlnit transversala) și de cealaltă parte prin Lazăr (care a reluat cu capul mingea ce a trecut milimetric pe lîngă bară). Treptat, acțiunile brăilene au devenit mai incisive, dar s-a ratat din poziții favorabile prin Năstase și Baicu. Avertizați de două cartonașe galbene (primite de Bumbescu și Cozma), jucătorii din Mizil au renunțat la durități și drept urmare spectatorii au gustat și faze de joc autentic. În min. 34, Milea a primit o minge în careu, a stopat-o pe piept, și a șutat din prima: 1-0 pentru Dacia. Oaspeții au ieșit la joc, bine conduși în teren de Greaca, însă ultima ocazie a primei reprize a aparținut tot brăilenilor, prin Baicu, a cărui reluare cu capul l-a depășit pe portar, mingea lovind din nou transversala.

A doua parte a jocului a debutat cu ratarea incredibilă a lui Milea ce nu a reușit să-l învingă pe Jipa șutînd slab din interiorul careului. Treptat brăilenii s-au instalat autoritar în jumătatea de teren adversă reușind în min. 59 să înscrie prin Matei după un un-doi cu Catinca. Ca și în meciul precedent din propriul fief, Baicu s-a dovedit a fi un atacant percutant, înscriind în min. 80 cel de-al treilea gol pentru Dacia. Se mai înscrie în min. 85, însă Anghel fusese semnalizat eronat în poziție de ofsaid. Ultima fază fierbinte a partidei s-a petrecut un minut mai tîrziu, cînd Ruse a fost faultat în careu, însă arbitrul a scos lovitura directă în afara careului de pedeapsă drept compensație pentru golul anulat gazdelor. **(Costel FILIP)**

Două puncte pierdute de Selena Bacău

■ *C.S. Faur București - F.C. Selena Bacău 1-1 (0-1).*

Meciul a fost dominat aproape în totalitate de băcăuani, care au debutat în trombă ratînd trei bune ocazii în primele minute: ***Ciocoiu ('4)***, ***Căpușe ('6)*** și culminînd cu faza din min. 8, cînd la centrarea lui Ciocoiu de pe dreapta, portarul bucureștean ***Ștefănescu*** se apleacă după balon ca un începător, îl scapă copilărește, Manta șutează, dar Sgîrdea scoate de pe linia porții. Golul cade în min. 18: Răducan se debarasează cu abilitate de doi adversari în colțul careului mare, îi pasează în careu lui ***CĂPUȘĂ*** și acesta înscrie, singur cu portarul. Gazdele au o perioadă bună, dar ***Medeleanu*** ('22) greșește ținta. În repriza a doua, gazdele încep mai bine și egalează în minutul 51: Marin execută o lovitură liberă din apropierea liniei de fund, la marginea careului mare, balonul respins de fundașii băcăuani ajunge la Badea, acesta șutează cu latul în colțul lung al porții lui Alexa, care nu poate interveni, fiind mascat. Din acel moment se joacă la o singură poartă, băcăuanii ratînd prin Căpușă ('61), Jercălău ('64), Ciocoiu ('68), Răducan ('74) și - mai ales - Rotariu ('85) care, singur cu portarul, e contrat de Cismaru în momentul șutului. Și totuși, cu trei minute înainte de final, Faur ratează victoria în urma unei faze bizare: Alexa greșește o degajare cu piciorul, mingea este recuperată de un atacant bucureștean, dar, cînd să trimită în poarta goală, un copil de mingi a scăpat un balon în teren și arbitrul a oprit meciul! **(L.P.)**

1 F.C. Selena	20	14	3	3	41-15	45
2 Dacia Brăila	20	14	1	5	49-11	43
3 F.C. Lynx	20	10	6	4	36-19	36
4 Cetatea	20	11	2	7	32-27	35
5 Bucovina	20	10	4	6	30-28	34
6 Plopeni	20	10	1	9	26-26	31
7 Poiana	20	10	1	9	28-31	31
8 Dacia Pitești	20	9	2	9	37-28	29
9 Gloria	20	9	2	9	23-26	29
10 Portul	20	8	3	9	29-32	27
11 C.S. Faur	20	7	5	8	29-23	26
12 Acord	20	8	1	11	33-42	25
13 Rocar	20	8	1	11	19-39	25
14 Constant	20	7	3	10	22-25	24
15 Mizil	20	6	5	9	26-28	23
16 Moreni	20	6	4	10	25-33	22
17 Vîlcea	20	6	2	12	21-32	20
18 Callatis	20	3	2	15	23-64	11

Seria a II-a

Corvinul cîștigă din nou în deplasare

■ *aglomerație pe ulița retrogradării*

Rezultate! A.S.A. Tg. Mureș - Gloria Reșița 1-0; Phoenix Baia Mare - Corvinul Hunedoara 0-2; I.C.I.M. Brașov - Jiul Petroșani 0-1; C.F.R. Timișoara ; Gaz Metan Mediaș 2-1; Unirea Dej - Poli Timișoara 1-1; F.C. Bihor - I.E.E.L.I.F. Craiova 1-0; C.S.M. Reșița - C.F.R. Cluj 0-0; Tractorul Brașov - Unirea Alba Iulia 1-0; Armătura Zalău - Metrom Brașov 2-1.

Clasament: 1. Poli Timișoara 46 p; 2. Corvinul 39 p (48-20); 3. Tractorul 39 p (30-15); 4. A.S.A. 34 p; 5. Gloria Reșița 31 p... ... 13. I.E.E.L.I.F. 26 p (30-28); 14. I.C.I.M. 26 p (28-28); 15. Unirea Dej 26 p (22-22); 16. C.F.R. Cluj 19 p; 17. Phoenix 17 p; 18. Armătura 6p.

INSPECTORATUL ȘCOLAR AL JUDEȚULUI IAȘI

organizează în baza Legii nr. 30/1990 concurs pentru
ocuparea următoarelor posturi:
1. **CONTABIL ȘEF**
pentru:
- centrul de execuție bugetară - Școala nr. 2 Iași
- centrul de execuție bugetară - Școala nr. 3 Iași
- centrul de execuție bugetară - Școala nr. 24 Iași
- centrul de execuție bugetară - Școala nr. 25 Iași
- centrul de execuție bugetară - Școala nr. 34 Iași
- centrul de execuție bugetară - Școala nr. 38 Iași
- centrul de execuție bugetară - Școala nr. 39 Iași
- centrul de execuție bugetară - Școala nr. 40 Iași
- centrul de execuție bugetară - Școala Țibănești jud. Iași
- centrul de execuție bugetară - Școala nr. 4 Pașcani
- centrul de execuție bugetară - Școala nr. 6 Pașcani
- centrul de execuție bugetară - Grădinița cu program prelungit nr. 13 Iași
- centrul de execuție bugetară - Grădinița cu program prelungit nr. 23 Iași
- Liceul Industrial nr. 1 Pașcani
- Liceul Victoria Iași
- Liceul Octav Băncilă Iași
- Liceul Industrial nr. 6 Iași
- Liceul Nicolina Iași
- Liceul Agricol Iași
- Liceul G. Ibrăileanu Iași

Condiții de participare:
- studii superioare economice
- vechime în muncă de minimum 5 ani.

2. 2 posturi **DIRIGINTE DE ȘANTIER**
Condiții de participare:
- inginer constructor, specialitatea construcții civile
- vechimea minimă în muncă de 5 ani

Concursul va avea loc în ziua de **5 aprilie 1995**, la sediul I.S.J. Iași.

S.C. BURSA MOLDOVEI S.A

PREOFERTE BURSIERE

1. Plăci ondulate de azbociment, 1750x1150x6 (8) mm
8 ondulații .... 1000 buc., CSI
2. Cauciuc sintetic SKD2/SKMS .. 100t/400t, CSI
3. Tuburi de azbociment cu funcționare în regim de presiune înaltă (9 atm.) tip BT9 și elemente de îmbinare tip CAM9 .... 100 ml, CSI
4. Detergent universal ECLA cutie 1kg și **ECLA PLUS** cutie de 0,8 kg. 10t/săptămînă
5. Inox alimentar cat. A ø65 și ø95 ..... 21t, R. Moldova
cat. B ø11 și ø14 ...... 40t, R. Moldova
6. Tablă inox alimentar 12x18N10T coli 1mx3mx3mm .. 10t, R. Moldova
7. Biscuiți "Eugenia", "Delicia", "Bucium", "Dănuț"...... 50t
8. Lingouri plumb, 93% Pb, 6% Sb 2t
9. Produși chimici:
- sodă calcinată, 20 pungi 1 kg/box .... 300 box
- sodă calcinată 30 pungi 0,5 kg/box ..... 165 box
- praf de curățat, 25 flacoane/box .... 80 box
- praf de curățat, 50 pungi 0,4 kg/box ..... 40 box
- praf de curățat, sac 40 kg .... 125 saci
- sodă caustică, bloc 98% NaOH, butoi 40 kg .... 20 t + 400
10. Profile din OL37 :
- cornier laminat (4 sorturi) 0,7-4,825t
- cornier îndoit (5 sorturi) 3,675-9,575t
- oțel lat (3 sorturi) 7-21t
11. Oțel de scule:
- VMaCr55ø 28/50 .... 5t
- 35 MnCrSi13 ø50 .... 60t
12. Făină de panificație tip 680 .... 60t

CERERE
1. Porumb boabe .... 100 t

RADIO NORD-EST IASI
72,44 FM - STEREO
RADIO NORD-EST

Declarație de dragoste

Emisiunea celor care mai au curajul să iubească

Luni, începînd cu miezul nopții

În cuprinsul emisiunii: Gelozia la români ● Sindromul Othello ● Crime din gelozie ● Neînțelegeri provocate de gelozie ● Care e vîrsta la care începe gelozia? ● Cine e mai gelos: bărbatul sau femeia?

Nu vor lipsi din cuprins rubricile consacrate: Iubiri frînte ● Rubrica celor deznădăjduiți ● La răscrucea marilor iubri ● Antologie de poezie de dragoste ● Instantanee intime.

Realizatori: **actorul ADRIAN PĂDURARU și SEPTIMIU SĂRĂȚEANU**

S.C. INTERELECTRIC S.A.

Reciclăm (încărcăm) orice tip de cartuș pentru imprimante laser: HP II/III, IIP/IIIP, IV/IVM, IVL și compatibile cu acestea, precum și pentru copiatoare: Canon FC 1-3, PC 1-25, Sharp Z30-Z85, Sanyo SFT50

Str. ELENA DOAMNA Nr.24 Tel.(032)112004, 210031, 210030
Fax (032) 112366, 112447

Handbal feminin, div. A

Lovitura de grație

CSM Iași - Otelul Galați 27 - 29 (14 - 13)

Sala Sporturilor, cca. 1000 spectatori.

CSM: Mihaela Crăcană (10 intervenții decisive), Stela Rupa - portari; Lăcramioara Alexescu 7 goluri marcate (4 din 7m), Ana Grigoraș 6, Beatrice Duca 6 (1), Beatrice Maftei 4, Aspazia Mocanu 3, Mihaela Chitoroagă 1, Liliana Bahrim, Alina Grosu, Ionela Boriț. Antrenor Radu Tetiniuc.

Oțelul: Daniela Goldic 4 i.d. Adriana Huci 8 i.d. - portari; Alexandrina Oprea 12 (6), Mariana Costache 5, Gabriela Călmuc 3, Rodica Constantinescu 3, Nicoleta Popescu 3, Nicoleta Ivan 2, Gabriela Artene 1 (1). Antrenor Dan Patache.

Aruncări de la 7m: 5 pentru CSM (toate transformate), 8 pentru Oțelul (7 transformate)

Eliminari: CSM 8 minute, Oțelul 10 minute.

Cartonașe roșii: Grosu(CSM) și Artene (Oțelul), în minutul 9, dupa o altercație.

Arbitraj corect: Traian Pleșa, Octavian Pripas (Rm. Vîlcea).

Victoria în partida de ieri dimineață reprezenta pentru ieșence o condiție absolută pentru continuarea luptei de supraviețuire. Din păcate, acest obiectiv nu a putut fi atins, într-un meci în care s-au adunat, parcă, toate slăbiciunile pe care echipa ieșeana a încercat să le ascundă timp de vreo doi ani.

Jocul l-au început gazdele care, după numai 2 minute, conduceau cu 2-0, și care au continuat să se afle în avantaj pînă în minutul 15. Încurajate fără răgaz de o inimoasă galerie venită de la Galați, oaspetele mizează în special pe forța de șut a Alexandrinei Oprea și reușesc să mențină echilibrul. Jucînd "cu ștreangul la gît", echipa CSM nu profită de numeroasele breșe din apărarea gălățeană, singura jucătoare care a dat, oarecum, satisfacție în această primă parte a jocului fiind Ana Grigoraș. Chemată în chip de salvatoare, junioara Ionela Boriț s-a dovedit neintegrată în echipă sau, poate, depășită de miza partidei, astfel încît tentativele sale de șut la poartă au fost complet inofensive. Cum în ultima secundă a primei reprize Alexescu a adus din nou echipa CSM în avantaj, transformînd o aruncare de la 7m, speranțele de victorie se mențineau intacte.

Dar castelul de nisip a fost călcat în picioare în ultimele 30 de minute, cînd gălățencele au înscris gol după gol, în timp ce în tabără ieșeană se acumulau greșeli incredibile, datorate în primul rînd tensiunii. Au greșit, în faze extrem de importante, toate jucătoarele ieșence, de la ratări în momente clare sau șuturi precipitate, pînă la călcarea semicercului. Echipa vizitatoare, mult mai calmă, profită de debandada generală din tabăra ieșeană pentru a conduce ostilitățile: 16-17 (min.35), 19-22 (min. 43), 21-24 (min. 45). Cu două minute înainte de final, la scorul 26-27, Mihaela Crăcana a apărat senzațional, dar Beatrice Duca a greșit contraatacul și astfel, ultima șansă de egalare a fost practic spulberată.

Ținînd cont și de celelalte rezultate consemnate duminică, unele dintre ele cel puțin ciudate, soarta echipei ieșene pare hotărîtă. Se mai întîmplă, ce-i drept, și miracole: dar ce bine era dacă această echipă nu ar fi fost lăsată în voia sorții și a întîmplării! **(Eugen FLORESCU)**

Celelalte rezultate: I.L.S.A. Timișoara - Rapid București 23-26; Șuiorul Baia Mare - Sicotub Zalău 19-16; R.A.T. București - Rulmentul Brașov 24-31; Universitatea Bacău - Oltchim Rm. Vîlcea 25-22; Textila Buhuși - Hidrotehnica Constanța 17-29;

1	Oltchim	24	18	2	4	679-567	62
2	Rapid	24	17	1	6	604-487	59
3	Sicotub	24	14	3	7	620-548	55
4	Baia Mare	24	13	1	10	573-535	51
5	Oțelul Galați	24	11	5	8	587-594	51
6	RATB	24	12	2	10	590-575	50
7	Brașov	24	12	1	11	582-569	49
8	Constanța	24	11	2	11	506-530	48
9	Bacău	24	10	3	11	534-568	47
10	CSM Iași	24	8	2	14	569-597	42
11	Buhuși	24	3	3	18	604-636	33
12	I.L. Timișoara	24	2	1	21	531-683	29

Lăcrămioara Alexescu a marcat cele mai multe goluri pentru echipa ieșeană

PANORAMIC

Finala Campionatul național masculin de baschet

Steaua și CSU Forest Sibiu - la egalitate

În primele două meciuri ale finalei campionatului național masculin de baschet disputate în sala Lucian Grigorescu din București între Steaua și CSU Forest Sibiu s-au înregistrat rezultatele 87-78 (46-37) și 81-89 (39-48). Scorul este în acest moment de 1-1. Următoarele două meciuri se vor disputa la Sibiu în zilele de 25 și 26 martie. Se joacă după sistemul cel mai bun din 5 meciuri. Într-o altă întîlnire, pentru locul 3, Dinamo a jucat în compania echipei Universitatea Cluj. Au cîștigat clujenii cu scorul de 73-70. În al doilea joc Dinamo s-a revanșat cîștigînd cu 76-66. Astfel, scorul este de 1-1

Campionatului național feminin de baschet

"U" Cluj și Oțelul Tîrgoviște - în finală

Universitatea Cluj - ACRO București 63-28 și 64-57 (scor general 2-1); Oțelul Tîrgoviște - BC Arad 77-66 (scor general 2-0). Universitatea Cluj și Oțelul s-au calificat în finală.

În meci pentru locurile 9-12: Universitatea Craiova - Olimpia București 70-53 (scor general 4-2 pentru "U" Craiova, echipă care s-a salvat astfel de la retrogradare).

Într-un meci de verificare

Handbaliștii ieșeni au învins și pe "Moldosin"

Continuînd seria meciurilor de pregătire, în vederea returului campionatului diviziei B la handbal masculin, studenții ieșeni s-au deplasat vineri la Vaslui unde au susținut un util "amical" în compania divizionarei A din localitate, MOLDOSIN. Confirmînd forma bună în care se află, studenții ieșeni au reușit să cîștige cu 43-41. De notat că prima repriză, care s-a desfășurat cu repunerea mingii după gol de la 4 m, s-a încheiat cu 22-20, iar cea de-a doua repriză, jucată "clasic", a luat sfîrșit cu scorul de 21-21. Se pare deci că actualul sistem se "mulează" mai bine pe conformația echipei ieșene în care există numeroși jucători de viteză. Profesorul D. Olteanu, care alături deT. Daian se ocupă de pregătirea handbaliștilor ieșeni, ne-a declarat că este foarte mulțumit de evoluția elevilor săi, remarcînd întreaga echipă cu un plus pentru evoluția ambilor portari. **(O. MINEA)**

Fotbal, Divizia B

K.O. la Onești!

F.C. ONEȘTI - CFR FORTUS IAȘI 5-0 (3-0) Începutul a aparținut oaspeților, care ratează două bune ocazii, prin Paraschiv ('10, pe contraatac) și Pavăl (' 23). În continuare, jucătorii din Onești schimbă aspectul jocului, dominînd categoric și înscriind de cinci ori, prin Ghenci ('32 - șut de la 20 m), Ambrosie (' 34), Zaharia ('40), Irimia ('40), Irimia (' 57 - după un șut în bară al aceluiași jucător) și Olteanu ('68, din penalty). Corect, arbitrajul lui E. Popa (Bistrița). Echipa C.F.R. Fortus: Sîrbu (' 88 Popovici) - Voicu, Bădic, Ștefănescu, Paraschiv, Ionescu, Dima, Luiuz, Pavăl, Maleș, Slabu. **(Leonard POPA - "Deșteptarea" Bacău)**.

Celelate rezultate: Mureșul Toplița - Petrolul Moinești 1-0; Nitramonia Făgăraș - Romgal Romanu 3-0; Minerul Comănești - Minerul V. Dornei 4-0; Harghita Od. Secuiesc - F.C.Sf. Gheorghe 3-1. În clasament, F.C. Onești -47 ; Foresta Fălticeni - 43; Petrolul Brăila - 39 ; 4. Melana - 32 (40-23); 5. Petrolul Moinești - 32 (29-18); 5. Nitramonia - 32 (29-21); 6. C.F.R. Pașcani - 32 (30-24). Viitorul Hîrlău - locul 15 cu 13 ; CFR Fortus Iași - locul 17, cu 9 .

Vrancart Adjud - C.F.R. Pașcani 1-2 (0-1)

Meci fără miză, spectacol agreabil, mai puțin gustat de spectatorii adjudeni, datorită uriașelor ratări ale favoriților lor. Pășcănenii, pe contraatac, înscriu în min. 36 (Gurgu - pasă de la Tănase) și 49 (Tănase - gol superb, la rădăcina barei). Golul înscris de Meleșcanu (min. 51) nu face decît să reducă scorul, care ar fi putut fi majorat de periculoasele contraatacuri ale pășcănenilor. **(Codru VULPAȘIN)**.

Fotbal, Divizia Națională, etapa a XX-a

Scurt-circuit în Bănie

■ *Oltenii și complexul "Dracula"* ■ *"Naționalul" o ia la vale* ■ *Naufragiul arădenilor pe Litoral* ■

■ **SPORTUL STUDENȚESC - STEAUA 0-2 (0-1)**. Au înscris: PANDURU ('21) și MILITARU (' 85, din penalty). Nici de această dată militarii nu i-au iertat pe studenții din Regie, chiar dacă acestia s-au "îmbogățit" cu un ieșean: Topolinschi. Evoluțiile de excepție din ultima vreme ale lui Panduru dau de gîndit: să fie de vină "bariera Hagi" sau "cîntecul sirenelor"?

■ **UNIVERSITATEA CRAIOVA - GLORIA BISTRIȚA 0-0.** Jean Pădureanu și trupa lui de "vampiri" din ținutul lui Dracula au devenit "nașii" oltenilor (mai ieri, le furară Cupa României). Vai de capul piteștenilor, mîine, în Trivale!

■ **PETROLUL - F.C. NAȚIONAL 2-1 (1-0)**. BĂLĂCEANU ('16), ABĂLUȚĂ (' 88) / CIUBOTARIU ('64). A treia înfrîngere consecutivă a "naționaliștilor" în acest retur. Pe la "Parcul cu platani" se cîntă acum: "Trandafiri și viorele/ un' te-ai dus, dragă Cornele?" Apare și pe la noi "sindromul Bayern": bancherii au jucat mult mai bine după eliminarea lui Tom Cristea ('51). Noutăți în echipa lui Liță Dumitru: Ceaușilă și Pistol.

■ **F.C. BRAȘOV - F.C. ARGEȘ 2-1 (1-0)**. STRIZU ('6), S. ILIE ('74) / SCHUMACHER ('77). Victorie mai lejeră decît o arată scorul, vinovat de diferența minimă fiind "teutonul din Fălticeni", care a transformat impecabil o lovitură liberă de la 25 m.

■ **DINAMO - CEAHLĂUL 1-0 (0-0)**. M. SAVU ('74). Meci cenușiu cu nuanțe cafenii. Dinamo, mai va pînă îi va aduce Remus Vlad "zăpezile de altădată"! Cît despre nemțeni, se pare că și-au epuizat trusa de sperietori...

■ **RAPID - F.C. INTER 3-1 (2-0)**.C. ZAMFIR ('9), MOTROC ('44), CHIRIȚĂ ('87) / ZOTINCA ('10, din penalty). Ce goluri de senzație se înscriu în Giulești, atunci cînd transmite la radio Ilie Dobre! Victorie meritată, rapidiștii avînd două bare, dar și Interul e o nucă tare pietroasă! Cînd vrea...

■ **"U" CLUJ - F.C. MARAMUREȘ 2-1 (2-0)**. DICAN ('22 și '37) ' / SABOU ('53). Un talent căruia i se pusese cruce - Francisc Dican - își trăiește o a doua tinerețe pe Someș. Contrar gurilor rele, a fost un meci corect, aprig disputat, semn că nici vecinii nu se mai înțeleg astăzi. Dar ce , parcă Iașul și Bacăul...

■ **FARUL - U.T.A. 4-0 (4-0)**. CORNĂȚEANU ('9), CIUREA ('27), GRIGORAȘ ('40 și 43). "Baba U.T.A." ("bătrîna doamnă e Juventus, nu-i așa?) n-a reușit să treacă strada la Constanța. Noroc că "marinarilor" li s-a făcut milă de ea, după pauză...

■ **OȚELUL - ELECTROPUTERE 1-0 (0-0).** Tot VALI ȘTEFAN ('49), săracul... **(G.I. NICOLAE).**

BASCHET

Masculin - divizia B

UMUC - Poli Iași 67-99

Rezultatul final m-ar îndreptăți să afirm că a fost un joc lipsit de interes, fără istoric. Orice partidă are un "istoric" și dovada am primit-o în prima repriză, cînd gazdele au luat conducerea, avînd un avantaj de patru puncte. E drept, a fost un simplu foc de paie, dar în perspectiva turneului final de promovare, nu-i de glumit. Faptul că echipa a reușit să înscrie 99 de puncte într-un joc este o mare realizare, dar nu trebuie să ne culcăm pe laurii acestei victorii.

Cu modestia care îl caracterizează, veteranul Petre Măgurean a lăsat loc în echipă mai tinerilor săi coechipieri Radu, Anghel, Aflorei, Georgescu și Ienceanu, iar aceștia nu au rămas datori. Apropo de Măgurean, acesta a avut o misiune mai ușoară decît spera, aceea de a-l marca "om la om" pe colegul său de generație Neagu Negoro. Arbitrii R. Trofin și A. Hurmuz (București) au avut un joc fără probleme.

Poli Iași: Moroe (14, 1x3), Măgurean (18, 3x3), Baciu (13, 2x3), Aflorei (7), Lupu (6); apoi Radu (19, 2x3), Ienceanu (4), Georgescu (10) și Anghel (10).

Ambii antrenori (Radu Boișteanu și Petre Măgurean) au ținut să evidențieze buna evoluție a lui Alin Radu **(foto)**, Ienceanu și Anghel. Din echipa adversă s-au remarcat Neagu (22), Tănase (15) și Isofache (7). **(George ANGHEL)**

Feminin - divizia B

Un derby onorat

Politehnica Iași - CSȘ "U" Ploiești 62-53 (30-35)

Așa cum am anticipat în avancronica partidei, derby-ul seriei a fost un spectacol reușit în pofida inexistenței mizei, deoarece ambele formațiuni aveau "viza" pentru turneul de calificare în divizia A. Startul partidei a fost nefericit pentru gazde, ploieștencele conducînd în min. 9 cu 20-9. Și era și firesc să fie așa, pentru că ieșencele jucau practic cu o singură jucătoare, Gogol. Atunci cînd aceasta a început să fie ajutată și de "spiridușul" Lazăr, Poli s-a apropiat la doar două puncte (19-21, în min. 12), însă superioritatea oaspetelor în organizarea jocului a dus la refacerea distanței (23-35 în min. 17). De aici însă, legea pe teren începe să fie făcută de fetele noastre care își revin spectaculos, marcînd 19 puncte consecutiv! Principalul factor al acestui reviriment a fost plasarea Danei Manolache în lupta de sub panouri, aceasta avînd o evoluție de excepție în repriza a doua. Diferența de scor rămîne constantă.

În jurul a zece puncte însă, în min. 33, Gogol se accidentează (întindere) și, inevitabil, se produce "scurtcircuitul" gazdelor, ploieștencele profitînd și apropiindu-se la numai două puncte (53-51). Văzînd că "gluma se îngroașă", antrenoarea gazdelor reintră "într-un picior" pe teren și lucrurile se normalizează, finalul aparținîndu-ne și consfințind o victorie foarte muncită.

Au arbitrat: D. Cățui și A. Pricop.

Au evoluat: N. Lazăr 13 (1 x 3), F. Măgurean 3 (1 x 3), A. Gogol 21, D. Manolache 18 (1 x 3), C. Chirică 7, F. Paroș, V. Frunză de la Poli, S. Lambrino 1, N. Tudorache 12 (4 x 3), M. Scurtu 12, D. Marcu 6, G. Coman 5, C. Chivulescu 4, A. Micu 13 de la oaspete. **(Ovidiu MINEA)**

Rugby - Divizia A2

Din victorie în victorie

■ *Chimia Năvodari - Poli Agronomia Iași 6-12 (0-12)*

Victoria de la Năvodari a fost rodul muncii susținute pe care inimoșii rugbiști o depun în ultima vreme, iar faptul că mai toate echipele sînt în degringoladă nu le scade nimic din merite. Doar menționarea faptului că a lipsit un cantonament de acumulări fizice ne lămurește asupra sacrificiului acestei echipe. De partea cealaltă, o echipă slabă și prost întreținută de un oraș izolat. Cu toate acestea s-ar fi putut închega un joc frumos, dacă arbitrul bucureștean Șișu nu ar fi fragmentat partida în permanență, poate-poate se va opri din elanul oaspeților care amenință serios promovarea Griviței! Arbitrul și-a făcut datoria (trimițîndu-l în tribune pe antrenorul secund al ieșenilor, Mihai Emanuel), dar ai noștri înscriseseră deja prin Luca , Arnăutu (eseuri) și Hordilă (transformare).

Echipa ieșeană: Arnăutu, Țibichi, Bozianu - Miron, Moraru - Nedelcu, Cucuteanu, Tănase - G. Leaua - Ganea, Luca, I. Leaua - Clapon, Radu - Hordilă. A mai jucat Borș.

Sîmbăta viitoare, la Iași va avea loc derby-ul cu Grivița București, campionii anului 1993.**(Silviu HOROBEȚ)**.

Aveți probleme cu sănătatea?
Doriți o consultație pentru a controla starea de sănătate? Doriți un sfat medical?
Aveți nevoie de instrumentar, aparatură, mobilier sau materiale medicale?
Doriți cosmetice de calitate?

MEDISAN

În afara serviciilor medicale oferite în str. T. Burada nr. 6, de la 27 martie, MEDISAN vă stă la dispoziție și în str. Sf. Lazăr 49 cu specialiști în toate domeniile medicale, prin Policlinica și Magazinul ce vor fi deschise.

Relații la telefon 114274, 112925.

FRESCO
MADE IN ITALY

Reprezentanța
FRESCO
Iași
Str. Aleea Rozelor nr. 8
sc. B, et. II, ap. 12, telefon/fax 132607

vă oferă din stoc sau la comandă:
● CUPTOARE PIZZA ●
● VITRINE FRIGORIFICE ORIZONTALE ●
● DOZATOARE PENTRU SUCURI ȘI BERE ●

RADIO NORD-EST
RADIO NORD EST IAȘI
72,44 FM - STEREO

În curînd
la RADIO NORD EST
se va relua emisiunea
FIR DIRECT

AFINVEST
Telefon 129877, 139710

NOI VĂ SPUNEM PRIMII BUNĂ DIMINEAȚA!

Începînd din luna martie, veți avea
MONITORUL
- ziarul Dvs. preferat, la prima oră.
Acest serviciu modern este asigurat
gratuit,
la domiciliu, numai prin firma
AFINVEST

RADIO NORD-EST
RADIO NORD EST IAȘI
72,44 FM - STEREO

CONCURS
pentru
ANIMATORI

Persoanele care s-au înscris la concursul de animatori și au absentat de la selecția de vineri 17.03 și sîmbătă 18.03, au o ultimă șansă de examinare astăzi, între orele 16,00 - 18,00 la sediul Radio NORD-EST din Bd. Copou nr. 3.

tomiris
S.C. TOMIRIS S.A. IAȘI
Calea Chișinăului nr. 22

caută parteneri pentru achiziționarea de fire de vîscoză cu următoarele caracteristici:

Produsul: Fire de vîscoză lucioasă, pe bobine tronconice, cu masa minimă de 2300 g.
Cantitate: minim 10 tone/lună
Finețe: 120 den
Număr filamente: 24-30
Alungire: 16-20%
Tenacitate: 1,7
Torsiuni: 90-2000 tors/ml, în sens S sau Z
Contracție: 6 - 8
Conținut în ulei: 1,5%
Conținut în sulf: 0,006 - 0,12%

Vă rugăm să ne contactați la tel. 032/131425 sau 132261, interior 296, fax 032/230536 pentru Serviciul Desfacere - Marketing.
Preferăm plata în valută.

Briceag de supraviețuire
VICTORINOX
Swiss Army Knife

Un produs de succes al armatelor occidentale.
Fabricat în Elveția din oțeluri de cea mai bună calitate!

ac pescăresc
tirbușon
scobitoare
pensetă
lama mică
minifoarfecă fire electrice
desfăcător dopuri
șurubelniță
desfăcător conserve
lama cuțit

Puteți primi în cel mai scurt timp acasă, cu plata ramburs, briceagul de supraviețuire VICTORINOX.
Pentru aceasta trimiteți talonul de mai jos pe adresa Iași 6600, CP 765, OP3.

Doresc să primesc briceagul de supraviețuire elvețian
VICTORINOX
în cantitate de ...... bucăți.
Numele .... Prenume ....
Adresa .... Tel. ....
Mă oblig să achit ramburs suma de 68.500 lei (care include TVA) pentru fiecare bucată comandată și să suport taxele poștale aferente.
Data .... Semnătura ....

Meridianele tenisului

Kafelnikov cîștigă la St. Petersburg

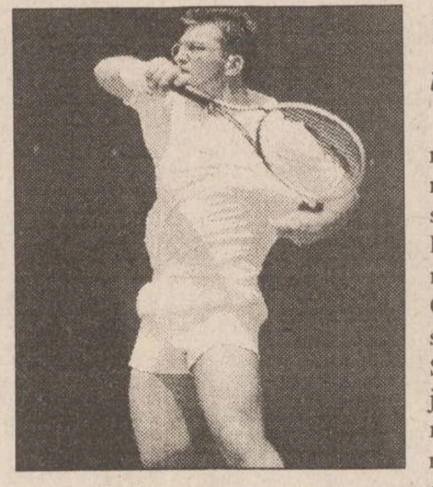

Guillaume Raoux

■ *Francezul Raoux a ajuns în finală*

Iată rezultatele înregistrate în turneul de tenis "St. Petersburg Open" (300.000 $ - premii) în acest week-end.

Sferturi de finală:

Evgheni Kafelnikov (Rusia, nr. 1) - Jakob Hlasek (Elveția) 6-2, 2-6, 6-2; Andrei Cesnokov (Rusia, nr. 4) - Nicolas Kiefer (Germania) 6-4, 6-2; Alexander Volkov (Rusia, nr.5) - Sebastien Lareau (Canada) 6-2, 6-3; Guillaume Raoux (Franța) - T.J. Middleton (SUA) 6-1, 6-2.

Semifinale:

Kafelnikov - Volkov 6-2, 6-3; Raoux - Cesnokov 4-6, 6-3, 6-4.

Finală:

Kafelnikov - Raoux 6-2, 6-2.

Cîștigătorul turneului, Evgheni Kafelnikov se va gîndi serios dacă va mai participa sau nu la turneele din Rusia. "Probabil că nu voi mai juca la competițiile care se desfășoară în țara mea, pentru că presiunea psihică este fantastică. De aceea am pierdut setul 2 în meciul cu Hlasek". De remarcat performanța tînărului jucător german Nicolas Kiefer, 17 ani, numărul 1 mondial în clasamentul juniorilor. La prima sa participare într-un turneu ATP, el a ajuns în faza sferturilor.

■ *Româncele trec în turul doi*

Unul dintre cele mai puternice turnee masculine și feminine din calendarul internațional se desfășoară în aceste zile la Key Biscayne. Totalizînd peste 4 milioane dolari premii, "Lipton Championship" are o desfășurare similară cu un turneu de Grand Slam (16 capi de serie, 64 de jucători în primul tur, concurs la masculin și feminin). Jucătorii români au obținut - pînă în acest moment - următoarele rezultate:

Ruxandra Dragomir s-a calificat în turul 2 după o victorie obținută în fața Adrianei Serrs-Zanetti (Italia): 4-6, 6-2, 7-6; la masculin, ***Alex Rădulescu*** a fost învins greu de sud-africanul Markus Ondruska, după două seturi încheiate la tie-break: 6-7, 6-7.

Alte rezultate:

Masculin

Turul 1:

Todd Woodbridge (Australia) - Brad Gilbert (SUA) 7-6, 7-5; Mark Philippoussis (Australia) - Christian Bergstrom (Suedia) 3-6, 7-6, 6-2; Patrick McEnroe (SUA) - Horst Skoff (Austria) 6-3, 7-6

Turul 2:

Michael Joyce (SUA) - Michael Stich (Germania nr.5) 6-3, 6-2; Jim Courier (SUA nr.7) - Jean-Philippe Fleurian (Franța) 6-3, 6-4; Andrei Medvedev (Ucraina nr.10) - Lionel Roux (Franța) 6-4, 6-7 (1/7), 6-3; Alberto Berasategui (Spania nr.4) - Renzo Furlan (Italia) 6-3, 6-3; Todd Woodbridge (Australia) - Todd Martin (SUA nr.9) 6-2, 7-6 (10/8)

Feminin

Turul 1:

Natalia Medvedeva (Ucraina) - Nathalie Baudone (Italia) 6-4, 6-2; Yone Kamio (Japonia) - Elly Hakami (SUA) 6-1, 6-4; Barbara Schett (Austria) - Nicole Bradtke (Australia) 6-1, 6-3; Janet Lee (SUA) - Mariaan De Swardt (Africa de Sud) 6-4, 2-6, 7-5; Clare Wood (Anglia) - Manon Bollegraf (Olanda) 6-3, 4-6, 7-5

Turul 2:

Irina Spîrlea (România) - Christina Singer (Germania) 6-1, 6-4; Arantxa Sanchez Vicario (Spania nr.1)) - Tatyana Jecmenica (Iugoslavia) 6-4, 6-0; Steffi Graf (Germania nr.2) - Ginger Helgeson-Nielsen (SUA) 6-2, 6-3; Lindsay Davenport (SUA nr.4) - Stephanie Rottier (Olanda) 7-5, 6-3; Gabriela Sabatini (Argentina nr.5) - Elna Reinach (Africa de Sud) 6-2, 6-0; Natașa Zvereva (Belarus nr.6) - Nicole Muns-Jagerman (Olanda) 7-5, 7-6 (7/4); Zina Garrison Jackson (SUA nr.16) - Eugenia Maniokova (Rusia) 6-2, 6-4.

ATLETISM

Candidaturile pentru CM din 1997 asaltează IAAF

Finlanda și-a depus, sîmbătă, candidatura pentru organizarea Campionatelor Mondiale de Atletism din anul 1997, a anunțat Federația Internațională (IAAF). În urma renunțării de către Mexico City la găzduirea acestei competiții, forul atletic mondial a anunțat că oferta este deschisă. Președintele Federației Finlandeze, Ikka Kanerva, a declarat că orașul Helsinki ar fi cea mai bună alegere, datorită faptului că baza sportivă este pusă la punct conform ultimelor standarde. Capitala finlandeză a fost în 1994 gazda Campionatelor Europene. Pînă în prezent, Madridul și Atena și-au anunțat intenția de a organiza CM din 1997.

Lee Bong-ju cîștigă maratonul de la Seul

Sud-coreeanul Lee Bong-ju a cîștigat întrecerea masculină a maratonului de la Seul fiind cronometrat pe cei 42,195 km cu timpul de 2h 10'58". Pe locul al doilea a sosit britanicul Richard Nerurkar în 2h 11'03", iar pe locul al treilea s-a clasat mexicanul Andreas Espinosa (învingătorul ultimei ediții a maratonului de la Boston), înregistrat în 2h 11'08".

Jocurile Sportive pan-americane

Decatlonistul american Steve Fritz a abandonat

Favoritul probei de decatlon a Jocurilor Sportive pan-americane de la Mar del Plata (Argentina), americanul Steve Fritz a declarat forfait. "Sufăr de o tendinită rebelă la piciorul stîng. Am încercat și joi să alerg, dar nu pot fi în plenitudinea forțelor" - a declarat sportivul în cauză după ce a renunțat să mai ia startul la proba de 100 m, prima întrecere din cele 10 ale "probei probelor". Fritz, cotat al 5-lea în ierarhia mondială a decatloniștilor pe 1994 spera ca la Mar del Plata să realizeze peste 8.500 de puncte.

Ciclism

Laurent Jalabert cîștigă cursa Milano-San Remo

Cursa clasică ciclistă Milano-San Remo (294 km), prima etapă din Cupa Mondială a revenit, la sprint, rutierului francez ***Laurent Jalabert (foto)*** înregistrat cu timpul de 6h 45'20". Pe locurile următoare au sosit Maurizio Fondriest (Italia - Lampre-Panaria), același timp, și Stefano Zanini (Italia - Gewiss-Ballan) la 4" de învingător. "Acum mă simt mult mai puternic, atît fizic, cît și mental. În ultima parte a cursei, la sprintul de la Poggio, singura mea grijă a fost să nu intru într-o busculadă", a declarat Jalabert.

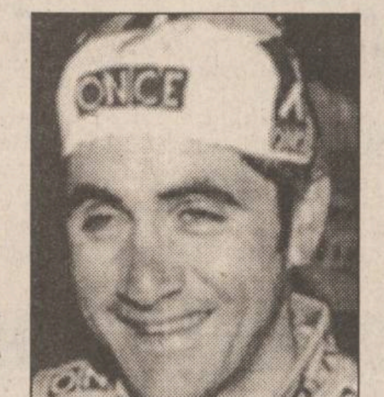

După prima etapă în Cupa Mondială, lider este Jalabert cu 50 de puncte, urmat de Fondriest 35 puncte și Zanini cu 25 de puncte. Următoarea cursă din cadrul Cupei Mondiale la ciclism, Turul Flandrei, este programată cu începere de la 2 aprilie.

BOX PROFESIONIST

Roy Jones Jr. și-a păstrat titlul la categoria super-mijlocie

Boxerul american Roy Jones Jr., deținătorul centurii cu diamante la categoria super-mijlocie (versiunea IBF), și-a păstrat titlul mondial învingîndu-l prin KO, în prima repriză, pe compatriotul său Antoine Byrd.

Prima înfrîngere a englezului Chris Eubank

Pugilistul irlandez Steve Collins este noul campion mondial la categoria super-mijlocie (versiunea WBO). Steve Collins l-a învins la puncte printr-o decizie acordată în unanimitate pe deținătorul actual al centurii, englezul Chris Eubank. După 44 de victorii consecutive, este prima înfrîngere suferită de boxerul englez.

Cupa Mondială la schi alpin

Vreni Schneider și Alberto Tomba - cîștigătorii Cupei Mondiale

Ultimele probe de slalom uriaș și special din cadrul finalei sezonului '94-'95, ce s-au disputat sîmbătă și duminică, au fost urmărite cu sufletul la gură de mii de spectatori prezenți pe pîrtia de la Bormio (Italia).

Cu toate că Tomba "la Bomba" avea Cupa Mondială în buzunar, mai rămînea de clarificat soarta locului II atît la slalom special, cît și în clasamentul general, loc disputat de mai mulți schiori, favorit fiind slovenul Jure Kosir. Alberto Tomba, dornic să ofere compatrioților săi un spectacol pe măsură, a evoluat în forță în ambele probe. Dacă slalomul uriaș l-a cîștigat (a 11-a victorie în acest sezon), duminică, la slalom special a reușit "performanța" să abandoneze la cel de al doilea stîlp (!!), pe care l-a încălecat. Spre a oferi satisfacție miilor de fani prezenți în jurul pistei, în pauza dintre cele două manșe, Tomba "la Bomba" a făcut un slalom demonstrativ, avînd bustul gol. Nu mai spun ce delir a fost.

Jure Kosir a avut în week-end-ul trecut o evoluție ștearsă, el fiind urmărit, în plus, și de ghinion. Sîmbătă, el a ocupat locul VI la slalom uriaș, iar duminică, în timpul cursei de slalom special, pe care trebuia neapărat să o cîștige pentru a ocupa locul II, după Tomba, i s-a rupt bățul de sprijin. Din acest motiv, el a sosit pe locul XI, pierzînd locul II atît în clasamentul general, cît și la slalom special.

Laureații sezonului:

Coborîre - Luc Alphand; ***slalom super uriaș*** - Peter Rungaldier; ***slalom special*** - Alberto Tomba; ***slalom uriaș*** - Alberto Tomba; ***clasament general*** - Alberto Tomba.

Finalul sezonului pentru ***schiul alpin feminin*** parcă a fost regizat de Alfred Hitchcock. Înaintea acestor ultime probe, Katja Seizinger avea 81 de puncte avantaj față de Vreni Schneider (o victorie înseamnă 100 puncte, locul II - 80 puncte ș.a.m.d.).

Sîmbătă, primul noroc al elvețiencei Vreni Schneider: abandonul lui Heide Zeller-Baehler, Cupa de cristal la slalom uriaș revenindu-i în ciuda comportării slabe, Vreni ocupînd numai locul IX. Katja face o cursă foarte bună și se clasează pe poziția a XI-a. Rămîn încă 76 de puncte diferență. Duminică, Vreni are la slalom special o manșă secundă extraordinară și cîștigă proba, a 55-a victorie a sa într-o cursă de Cupă Mondială. Katja nu se lasă și încearcă totul în ultima manșă, cînd reușește un rezultat foarte bun pentru o coborîtoare: locul XIV. Dar Cupa Mondială intră în posesia lui Vreni Schneider la o diferență de numai 6 puncte.

Laureatele sezonului:

Coborîre - Picabo Street; ***super uriaș*** - Katja Seizinger; ***slalom uriaș*** - Vreni Schneider; ***slalom special*** - Vreni Schneider; ***clasament general*** - Vreni Schneider.

Recordul de 13 victorii într-un sezon, obținut de schiorul suedez Ingemar Stenmark, cît și cele 60 de victorii de Cupă Mondială ale schioarei Annemarie Pröl rămîn încă în picioare. **(Victor GRĂDINARIU)**

EUROPA FOTBALISTICĂ

Spania - 26

Primul gol al lui Ilie Dumitrescu în "Primera Division"

Deportivo La Coruna - Atletico Madrid 0-1 (0-0); Athletic Bilbao - Sevilla 0-2 (0-1) - Marcos '35, I. Dumitrescu '72.

Agenția Reuter a remarcat jocul bun pe care l-a făcut românul Ilie Dumitrescu, autorul celui de-al doilea gol, în min.72. Fostul jucător al Stelei și al echipei Tottenham a ratat însă, în ultimul sfert de oră al partidei, ocazia de a marca al doilea său gol în meciul cu Athletic Bilbao, ratînd o lovitură de la 11 m.

În clasament conduce formația Real Madrid cu 37 de puncte, urmată de FC Barcelona - 33 puncte și Deportivo La Coruna 32 puncte. FC Sevilla ocupă locul 6, cu 29 de puncte.

În lipsa altor distracții

Barça l-a suspendat pe Stoicikov

Clubul spaniol C.F. Barcelona l-a suspendat pe o perioadă de două săptămîni pe atacantul bulgar ***Hristo Stoicikov (foto)***, din cauza faptului că acesta și-a criticat în public colegii de echipă. "Recentele declarații făcute de Stoicikov au tensionat atmosfera din lotul nostru. În consecință, el va lua o mică pauză de 15 zile. După aceea, vom mai vedea" - a declarat antrenorul catalanilor, Johan Cruyff. După eliminarea spaniolilor din Liga Campionilor (1-1 și 1-2 cu Paris St. Germain), Stoicikov a criticat conducerea echipei pentru că i-a lăsat să plece pe danezul Michael Laudrup și pe brazilianul Romario, spunînd că noii veniți nu valorează două parale. "În ceea ce mă privește, eu vreau să rămîn la Barcelona, dar se pare că nu prea mai sînt dorit în echipă. În acest caz, rog conducerea clubului să mă anunțe oficial dacă este sau nu cazul să iau în considerare unele oferte de transfer". Precizăm că Stoicikov se află la Barcelona din 1990.

Belgia - 27

Anderlecht și Standard - continuă cursa umăr la umăr

Lierse - Saint-Truiden 1-0; Cercle Bruges - Molenbeek 0-0; Ghent - Ostend 5-0; FC Liege - Seraing 0-1; Beveren - Club Bruges 0-2; Anderlecht - Anvers 3-1.

Lidera clasamentului belgian este formația Anderlecht cu 41 de puncte, urmată de Standard Liege, tot cu 41 de puncte (golaveraj mai slab) și Club Bruges cu 34 de puncte.

Olanda - 25

PSV așteaptă greșelile Ajax-ului

PSV Eindhoven - Willem II Tilburg 3-2 (2-2); Dordrecht '90 - Sparta Rotterdam 3-1 (1-1); NAC Breda - Volendam 0-1 (0-0).

Primul loc în clasamentul olandez de fotbal este ocupat de echipa Ajax Amsterdam - 40 de puncte, urmată de PSV Eindhoven - 38 de puncte și Roda JC Kerkrade - tot 38 de puncte (departajată de golaveraj față de cea de-a doua clasată).

Portugalia - 25

Sporting - la două puncte de lider

Într-o partidă din cadrul etapei cu nr. 25 din campionatul Portugaliei, Sporting Lisabona a învins cu scorul de 3-0 formația Braga. În clasament, pe primul loc se află FC Porto cu 43 de puncte (24 de jocuri), urmată de Sporting 41 puncte și Benfica Lisabona - 35 puncte (un meci mai puțin disputat).

Cupa Franței, sferturi de finală

Bölöni, învins de PSG

Olympique Marseille - Chateauroux 2-0 (0-0); Strasbourg - Bordeaux 2-0 (0-0, 0-0); Nancy (echipă antrenată de Ladislau Bölöni) - Paris St.Germain 0-2 (0-1); Metz - Mulhouse 2-0 (0-0).

Clubul din Marsilia a gustat din nou din bucuria succesului. Irlandezul Tony Cascarino și fratele lui Eric Cantona, Joel, au semnat calificarea alb-albaștrilor în semifinalele Cupei Franței, trofeu pe care clubul din Marsilia l-a cîștigat de 10 ori.

SC COMAT SA
Str. Sergent Gr. Ioan nr. 7. Tel. 156300, fax 142480
Vă oferă acumulatori auto:
12 v x 62 Ah
12 v x 150 Ah
12 v x 180 Ah - import Bulgaria, de tipul încărcat uscat cu termen de garanție 12 luni de la livrare. Calitatea corespunzătoare standardelor europene a produselor, și prețurile avantajoase satisfac cele mai riguroase pretenții ale specialiștilor.

SOCIETATEA NAȚIONALĂ A CĂILOR FERATE ROMÂNE
Regionala Căi Ferate Iași oferă la cele mai avantajoase tarife, ***transport combinat auto - cale ferată - auto, în transcontainere, de la furnizor la destinatar, inclusiv încărcatul - descărcatul mărfurilor.***
Garantăm transport rapid și sigur pe teritoriul României în maximum 36 ore.
Relații suplimentare la Divizia Comercială Marfă, telefon 032/**112090**, interior 2192, fax 032/142985.

ZIUA
24 de ore din zi pentru dumneavoastră
COTIDIANUL NAȚIONAL
ZIUA
BUCUREȘTI

Breco *și* **Electric PULS**
distribuitori exclusivi vă oferă produsele concernului
TEKO
producător specializat de carcase din material plastic și aluminiu pentru o gamă largă de aparate și echipamente electronice.

101
CARCASE DIN MATERIAL PLASTIC SAU ALUMINIU

BRECO
Electric PULS
Pentru comenzi sau informații detaliate
Tel./Fax: **032/23.00.94**
Tel. **032/23.00.60**
032/16.40.97
Căutăm distribuitori în toată țara.

Courths-Mahler
Cu tine, pentru totdeauna!

cele mai gingașe romane de dragoste
în colecțiile
Diana
Diana Special
Silvia
Courths-Mahler
Șoaptele inimii
HIPPARION
3400 CLUJ NAPOCA
Vasile Lupu 85

Snelli & Natura
extract pentru slăbire rapidă
Fiecare dintre noi a căpătat de-a lungul timpului, din diferite motive, cîteva kilograme în plus. Puteți scăpa cu ușurință de această povară folosind extractul hidroalcoolic cu plante aromate pentru slăbit SNELLI & NATURA Extractul a fost pus la punct, după ani de cercetări, de către medici recunoscuți, în laboratoarele Italiene. Folosind acest extract, cîte 40 de picături înainte de fiecare masă, veți obține, în 2-3 săptămîni, rezultate spectaculoase, care vă vor uimi și pe dumneavoastră.
Peste tot în lume, zilnic, milioane de oameni își păstrează silueta folosind cu succes
SNELLI & NATURA
Acest produs se găsește la magazinul ***FRAROM***
B-dul Independenței, tel. 112180, 112122.

monitorul Sport
Echipa redacțională
Șef Departament Sport al cotidianului MONITORUL:
NICOLAE GRECU
George ANGHEL
Leonard CĂNĂNĂU
Adrian DRAGOMIRESCU
Victor GRĂDINARIU
Silviu HOROBEȚ
Ovidiu MINEA
Ion C. TEODOR
Constantin PLOP (fotoreporter)

BIBLIOTECA CENTRALĂ UNIVERSITARĂ M. EMINESCU IAȘI

MARȚI
21 martie 1995
An V,
Nr. 66 (1129)
12 PAGINI
300 LEI
pentru Republica Moldova - 30 bani

cotidian de informații
Monitorul

SECȚIUNEA A
ȘTIRI, OPINII, COMENTARII

Înainte de a anunța Poliția, Salvarea sau Pompierii, sunați la MONITORUL!
17.25.57
14.56.10

Director onorific: AUREL LEON
Redactor șef: DAN RADU

Lovitura secolului la Tragerea Loto 6/49

■ *un ieșean a cîștigat, duminică, aproximativ 400 milioane lei*

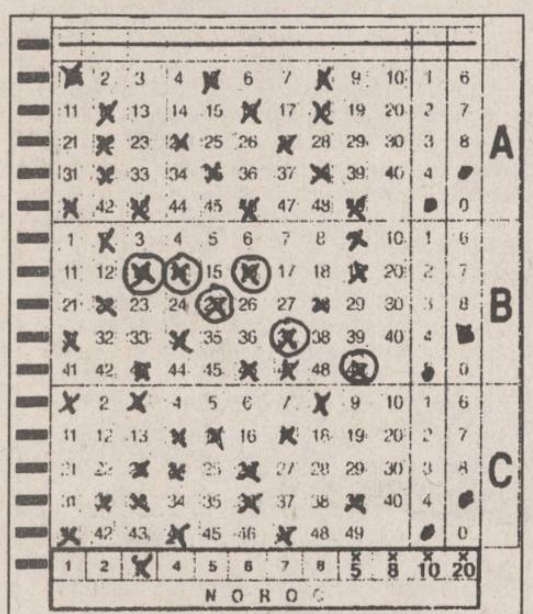

În acest mod a fost completat biletul cîștigător. Cele șase numere cîștigătoare (13, 14, 16, 25, 37, 49) au fost "prinse" în varianta jucată pe cîmpul B al biletului. Varianta respectivă, cu 16 numere în schemă redusă, a costat 11.300 lei, iar toate cele trei variante (A,B,C) au costat 33.900 lei.

După ce, în urmă cu un an, ***Cristian Fechet***, de 19 ani, realiza cel mai mare cîștig din istoria loteriei românești (***296 milioane lei***), urmat de un alt norocos, ***maiorul de grăniceri Teodor Irimescu*** (***150 milioane lei***, la Tragerea Loto 6/49 a Revelionului, 1995), recordul lui Cristian Fechet a fost depășit de un alt ieșean, duminică, 19 martie a.c. Este vorba de ***Ștefan Gavrilescu***, în vîrstă de 45 de ani, de profesie barman. El a cîștigat duminică, tot la Tragerea Loto 6/49, suma de ***392.362.453 lei.*** Din 1990 este patron al restaurantului "Favorit", situat pe strada Gării, din municipiul Iași. Este căsătorit cu Teodora, lucrătoare la bufetul de incintă al Trustului de Construcții Iași. Împreună au două fete, Mirela, 22 ani, de profesie frizer, și Sorana, 11 ani, elevă în clasa a IV-a.

Ștefan Gavrilescu joacă de peste 25 de ani și a cîștigat de mai multe ori. ***În 1984 a avut norocul să cîștige un autoturism "Dacia 1300"***. O dată cu apariția sistemului 6/49 a jucat în fiecare duminică, iar ***în decembrie 1994 a reușit să cîștige suma de șase sute mii lei.***

Dar iată ce ne-a declarat fericitul cîștigător: "***Joi, 16 martie, în jurul orelor 14,00, am coborît din restaurant la agenția din strada Gării, colț cu Zugravi. Am jucat pur și simplu la întîmplare, dar am ținut neapărat să joc numerele 1, 13 și 49. În seara zilei de 19 martie (duminică) eram singur în fața televizorului, soția și fiica mea cea mică fiind deja adormite. Pe varianta A a biletului îmi ieșiseră deja cinci numere cîștigătoare. Pe al șaselea nu l-am văzut din prima, fiică-mea îmi turnase în ochi un medicament și ochii îmi lăcrimau. M-am dus în bucătărie, unde am desfășurat schema. Mi-a ieșit și al șaselea număr. Cînd am realizat că am cîștigat, am strigat tare: «Am cîștigat! Am cîștigat!» Soția, alarmată de strigătele mele, a venit la bucătărie, unde i-am spus calm: «Am cîștigat 392 milioane lei. Ei nu i-a venit a crede. L-am sunat pe cumnatul meu și împreună am verificat biletul. Toată noaptea de duminică spre luni m-am plimbat pe aleea din spatele blocului. Luni dimineața m-am prezentat la Agenția Loto din Piața Unirii, unde mi s-a confirmat că am cîștigat. Joi, 23 martie, la orele 8,00 trebuie să fiu la București pentru a-mi ridica banii***".

Întrebat ce va face cu banii cîștigați, Ștefan Gavrilescu a spus că dorește să-i investească într-o afacere cît mai rentabilă; în acest sens, va consulta un specialist.

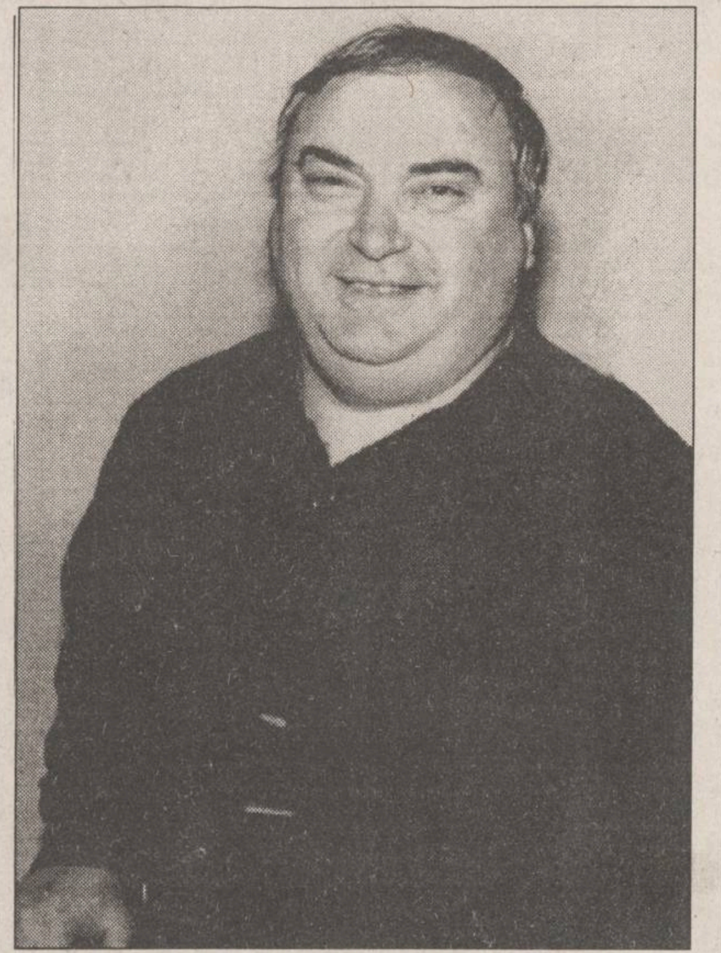

Ștefan Gavrilescu a depășit recordul stabilit acum un an de Cristian Fechet

Soția dorește să-și deschidă un cabinet de înfrumusețare pentru femei coafură-cosmetică, împreună cu fiica sa, Mirela.

Cîștigul de 392 milioane lei, care va fi depus în prima fază într-o bancă, îi va aduce lui Ștefan Gavrilescu o ***dobîndă de douăzeci milioane lei pe lună.***

În încheiere, acesta a ținut să nu-i publicăm adresa în ziar, pentru a evita anumite neplăceri (vezi cazul Fechet).
(Viorel VATAMANU)

La Iași a fost arestată o femeie care a ținut captiv un bărbat și l-a supus la perversiuni sexuale

■ *ea făcea parte dintr-o bandă formată din patru obsedați sexual*

În seara de 7 martie, tîmplarul C.A. din Iași a acostat în gară o tînără care i-a pretins suma de zece mii lei pentru un raport sexual. Tînăra ***Manuela Mîndrilă*** l-a condus pe tîmplar la domiciliul ei, într-o garsonieră situată în cartierul Alexandru cel Bun. Ajuns acolo, C.A. a constatat că în locuință se mai aflau trei persoane: ***Petru Samoilă, de 26 de ani, muncitor la "Moldomobila", Valeria Cojocaru, de 37 de ani, din localitatea Aroneanu, și încă un bărbat (unchiul lui Samoilă).*** Fără a exista un conflict anterior, cei patru au început să-l lovească pe C.A. cu un furtun cu capete metalice. Bătut măr, acesta a fost obligat să participe la o adevărată orgie sexuală, la care au participat toți cei care se găseau în garsoniera Manuelei Mîndrilă. Tîmplarul a fost supus la o adevărată tortură sexuală, fiind violat de bărbați și constrîns să practice perversiuni sexuale cu femeile.

C.A. a fost ținut ostatic pînă în dimineața zilei de 9 martie, cînd, profitînd de neatenția celor patru, a reușit să fugă din locuință.

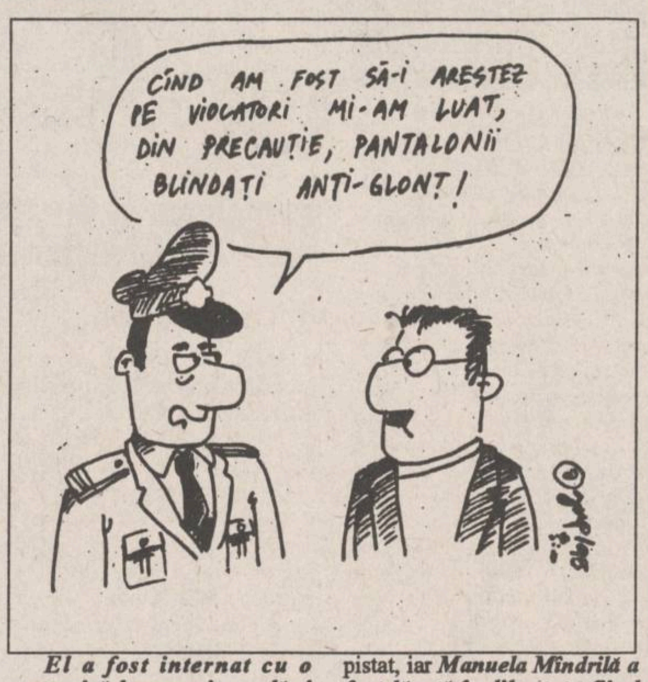
CÎND AM FOST SĂ-I ARESTEZ PE VIOLATORI MI-AM LUAT, DIN PRECAUȚIE, PANTALONII BLINDAȚI ANTI-GLONȚ!

El a fost internat cu o puternică hemoragie anală și multiple lovituri pe corp, leziuni care necesită 25 de zile de îngrijiri medicale. Duminică au fost arestați Valeria Cojocaru și Petru Samoilă, cel de-al doilea bărbat nefiind încă depistat, iar ***Manuela Mîndrilă a fost lăsată în libertate fiind însărcinată.*** Cei patru sînt acuzați de lipsire de libertate, de practicare de perversiuni sexuale și de relații sexuale între persoane de același sex.
(Marius MĂRGINEANU)

Un sondaj de opinie interesant

Electoratul nu face încă legătura între politica PDSR și cea a Guvernului

■ *deși foarte mulți se plîng de activitatea Guvernului, preferințele pentru PDSR cunosc o ușoară ascensiune*

Institutul pentru cercetarea calității vieții a dat publicității un sondaj de opinie sponsorizat de Fundația Soros. Realizat în săptămîna 1-7 martie '95, sondajul confirmă două tendințe pe care sondajele anterioare, realizate de IMAS și IRSOP în cursul anului trecut, le prefigurau deja: ***apatia și interesul scăzut al românului pentru politică, în special, și pentru ce se întîmplă în societate, în general.*** O dovedește procentajul mare a celor care ***nu știu să răspundă întrebărilor - aproape un sfert din subiecții intervievați***. A doua concluzie: nemulțumirea evidentă a oamenilor pentru felul în care trăiesc. Care sînt noutățile? Prima: ***o creștere a preferințelor pentru PDSR de la 25%, în decembrie '94, la 32% în martie '95***. Cele mai mari nemulțumiri sînt legate de politica Guvernului în materie de prețuri, salarii, locuri de muncă și combaterea corupției (65% au părere nu prea bună sau foarte proastă despre activitatea Guvernului). Este clar, spun sociologii, că electoratul nu suprapune politica PDSR și mesajele sale, cu care este "bombardat" pe diferite canale de informație, în special la televiziunea națională, peste politica Guvernului Văcăroiu. A doua noutate în acest sondaj este ***apariția, pentru prima dată, a vocilor care spun "nu" hotărît privatizării.*** Două procente din cei intervievați au cerut insistent includerea acestui răspuns negativ, explicabil, în opinia sociologilor, prin modul, perceput ca defectuos, prin care se face privatizarea.

Au fost chestionate 1168 de persoane în vîrstă de peste 18 ani din 70 de localități (32 de orașe și 38 de sate) din 30 de județe și municipiul București.

La rubrica "***menționați numele acelei persoane care credeți că la următoarele alegeri ar trebui aleasă președinte al României***", răspunsurile au fost:

Ion Iliescu - 36%, Emil Constantinescu -18%, Adrian Năstase - 9%, Petre Roman și Gheorghe Funar - 3%, Teodor Meleșcanu - 2%, Corneliu Coposu și Corneliu Vadim Tudor 1%, alte personalități - 5%. Nu există o asemenea personalitate - 3%. Nu răspunde, nu știu - 20%.

Dacă ar avea loc alegerile acum, cu ce partid ați vota?

PDSR - 32%; PD - 12%; PNȚCD - 9%; PER - 6%; UDMR - 6%, PAC - 5%; PRM - 5%; PNL-CD - 4%; PDAR - 4%; PUNR - 4%; PSM - 4%; PL '93 - 2%, PSDR - 1%. Alte partide 6% (4% partide din CDR, 1% alte diferite formațiuni politice, 1% nespecificat). 21% dintre cei intervievați sînt indeciși sau nu ar vota.
(Grupaj realizat de Mihaela CRISTEA)

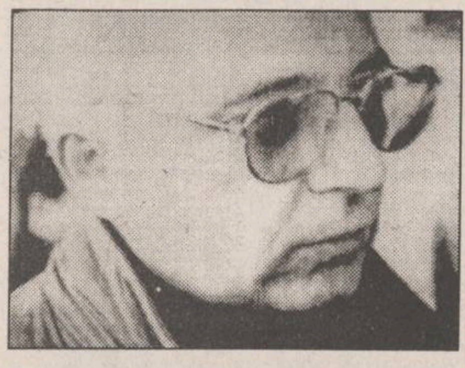

Banca Națională deține aproape 82 tone de aur

Rezerva valutară a BNR a fost, la sfîrșitul lui ianuarie, de ***498,82 milioane dolari (887,9 miliarde lei), față de 591,45 milioane dolari (1.045,1 miliarde lei) în luna decembrie.*** Rezerva de aur era de ***81,87 tone (1.709 miliarde lei), față de 81,66 tone (1.704,5 miliarde lei)*** înregistrate în decembrie, se arată în raportul pe luna ianuarie al BNR, vizat de ***guvernatorul Mugur Isărescu (foto)***. Rezerva în valută convertibilă a băncilor comerciale, în ianuarie, a fost de ***1,641 miliarde dolari (2.921,7 miliarde lei), față de 1,551 miliarde dolari (2.740,8 miliarde lei), în decembrie.***

20 de societăți comerciale din Moldova vor fi privatizate prin ofertă publică

■ *din județ se vor privatiza prin această metodă S.C. TOMIRIS Iași și S.C. NECTAR Pașcani* ■ *intermedierea schimbului de certificate va fi efectuată de filialele FPP din Moldova*

FPP II Moldova va oferi acțiuni (contra certificate de proprietate sau bani) la 20 societăți comerciale în cadrul ofertei publice din martie-aprilie a.c., a declarat agenției Mediafax Matei Alexandru, vicepreședinte al FPP II Moldova. Cele 20 societăți pe acțiuni care au primit avizul Comisiei Naționale a Valorilor Mobiliare (CNVM) sînt următoarele: ***"Aerostar" Bacău, "Stofe" Buhuși, "Subex" Bacău, "Sofert" Bacău, "Arca" Botoșani, "Rolacom" Botoșani, "Concivia" Brăila, "Laminorul" Brăila, "Amep" Galați, "Confort" Galați, "Nectar" Pașcani, "Tomiris" Iași, "Comat" Galați, "Petrotub" Roman, "Polirom" Roman, "Sircovtex" Suceava, "Plastex" Tulcea, "Tremag" Tulcea, "Tabco" Tulcea, "Moldosin" Vaslui.*** Matei Alexandru a precizat că, în afară de FPP II Moldova, pînă în prezent a mai obținut avizul CNVM FPP V Oltenia, urmînd ca în zilele următoare să primească avizul și celelalte trei Fonduri. În ceea ce privește aspectul tehnic al schimbului certificate contra acțiuni, ***FPP II Moldova este singurul fond care a preferat intermedierea schimbului prin filialele proprii,*** datorită faptului că dispune de un număr suficient de filiale, a precizat vicepreședintele FPP II Moldova. Surse din cadrul FPP IV Muntenia au declarat că ***banca la serviciile căreia vor apela celelalte patru Fonduri ale Proprietății Private pentru intermedierea schimbului certificate-acțiuni este Banc Post și nu Bankcoop,*** cum au informat, eronat, unele publicații.

SAFI SA
SOCIETATEA DE ASISTENȚĂ FINANCIARĂ ȘI INVESTIȚII
FINANCIAL SERVICES AND INVESTMENT COMPANY

FONDUL PRIVAT DE PENSII

De luni pînă vineri,
între orele 9,00 - 18,00,
la Biroul SAFI IAȘI

Casa Modei (mezanin)

Relații la telefon 032/211727,
între orele 9,00-16,00

NOUTĂȚILE ZILEI

Majorări de salarii în învățămînt

Personalul didactic din învățămîntul preuniversitar și universitar va beneficia, începînd cu 1 aprilie, de o majorare de salariu de 40% și, respectiv, 60%. Constantin Filip, consilier în Ministerul Învățămîntului, a declarat pentru Mediafax: "Acești coeficienți de majorare a retribuției au fost propuși încă de anul trecut. Abia acum s-a reușit obținerea acestor bani, numai pentru personalul didactic preuniversitar și universitar". Pentru celelalte categorii de salariați ce aparțin tot Ministerului Învățămîntului majorările sînt încă necunoscute, a mai precizat Constantin Filip.

Datoria externă a României este de 4,417 miliarde dolari

Datoria externă a României, la sfîrșitul anului trecut, era de 4,417 miliarde dolari, în creștere cu 221 milioane dolari față de luna noiembrie 1994, se arată în buletinul BNR pe luna ianuarie. Principalii creditori ai României erau FMI, cu 1,313 miliarde dolari (29,72%), Banca Mondială, cu 666 milioane dolari (15,078%) și Uniunea Europeană, cu 550 milioane dolari (12,45%).

Grănicerii- atacați de traficanții de benzină

Echipajul unei ambarcații grănicerești a fost atacat duminică de traficanții de combustibil de pe Dunăre. Potrivit informațiilor primite de la Comandamentul Național al Grănicerilor, pe 19 martie, la ora 19,30, grănicerii au reținut o barcă pescărească încărcată cu produse petroliere. În sprijinul traficanților reținuți în dreptul comunei Pescari, județul Caraș-Severin, au intervenit în forță contrabandiști înarmați în 20 de bărci pescărești. Militarii au fost atacați cu vîsle, răngi și bîte. Acțiunea pescarilor s-a soldat cu avarierea ambarcațiunii grănicerilor, prin producerea unei spărturi de 35 centimetri. Grănicerii atacați au reușit să iasă din încercuire în urma intervenției altor nave militare, care se aflau în misiune în zonă și folosirii focurilor de avertisment, trase cu armamentul din dotare de către un ofițer. Barca încărcată cu produse petroliere a fost reținută. După retragerea agresorilor, autoritățile au declanșat operațiunile de identificare a acestora. În perioada martie '94 - martie '95 s-au înregistrat 15 cazuri de agresare a grănicerilor și a unor membri ai familiilor acestora, autorii fiind contrabandiști din localitățile situate de-a lungul Dunării, între Moldova-Nouă și Berzeasca, județul Caraș-Severin. Comandamentul Național al Grănicerilor a precizat că doar într-un singur caz de agresiune au fost condamnați doi traficanți, cu patru luni închisoare, cu suspendarea pedepsei.

Bolnavii de SIDA din Neapole protestează violent

Circa 50 de pacienți internați cu neiertătorul diagnostic "SIDA" la spitalul "Cutugno" din Neapole au creat, duminică, un haos general în instituție, automutilîndu-se și dînd foc pansamentelor, în semn de protest față de condițiile proaste de spitalizare, anunță Reuter, citînd poliția locală. Bolnavii au umplut seringi cu sîngele lor și au amenințat că vor infecta personalul spitalului, manifestîndu-și nemulțumirea față de aprovizionarea deficitară cu medicamente și de mîncarea proastă. Circa 10 paciente și-au smuls buzele și limbile, iar o parte din bărbați au dat foc bandajelor, amenințînd că se vor arunca de pe fereastră. Conducerea spitalului a reușit cu greu să stăvilească revolta, după ce i-a întîlnit pe reprezentanții bolnavilor și le-a ascultat doleanțele.

MONITORUL DE IAȘI

Biserica și tinerii, azi

Înalt Prea Sfințitul Daniel, Mitropolit al Moldovei și Bucovinei, va conferenția la Casa Studenților

Astăzi, cu începere de la ora 17,00, în sala "Gaudeamus" a Casei de Cultură a Studenților din Iași, ***Înalt Prea Sfințitul Daniel, Mitropolitul Moldovei și Bucovinei*** **(foto)**, va susține o conferință cu tema ***"Cruce și Înviere în viața tinerilor"***. Aceasta va fi prima dintr-un șir de cinci prelegeri susținute de către cunoscuți teologi, în Postul Paștelui. Acțiunile sînt organizate de către Asociația Studenților Creștin-Ortodocși Români (ASCOR), sub egida "Învierea lui Hristos - Bucuria veșniciei", iar scopul lor este de a reliefa relația dintre Biserică și tineret, în contextul actual. Invitații ASCOR care vor mai conferenția în această primăvară la sala "Gaudeamus" sînt: părintele arhimandrit Teofil Pârâianu; Prea Sfințitul Casian, Episcop al Dunării de Jos; părintele prodecan ***Gheorghe Popa*** de la Facultatea de Teologie Ortodoxă din Iași, precum și părintele profesor doctor ***Marc Antoine Costa de Beauregard*** și părintele profesor doctor ***Denis Malvy***, ambii din Paris. Pe măsura derulării programului de conferințe teologice, vom prezenta temele abordate, precum și relatări amănunțite de la aceste acțiuni. **(Dan FODOR)**

În urma controlului ministerial

Inspectoratul Școlar Județean Iași a primit calificativul "bine"

În urma controlului efectuat săptămîna trecută la Inspectoratul Școlar Județean Iași, de către membrii corpului de control al ministrului Învățămîntului, ISJ a primit calificativul global "bine". Menționăm că în asemenea situații de control pot fi acordate patru calificative: "nesatisfăcător"; "satisfăcător"; "bine" și "foarte bine". De obicei, obținerea calificativului de "satisfăcător" sau "bine" este considerată un serios avertisment, fapt ce pare a fi confirmat de anunțarea unei noi inspecții ministeriale în viitorul apropiat. Amintim că inspecția de săptămîna trecută a vizat, în primul rînd, activitatea inspectorilor școlari. **(Dan FODOR)**

Duminică, la Podu Iloaiei

Accident mortal pe calea ferată

De o năprasnică moarte a avut parte Paraschiva Căpățînă, din comuna Erbiceni, județul Iași, în vîrstă de 53 de ani. Duminică dimineața, în jurul orei 5,30, aflîndu-se în stația CFR Podu Iloaiei, în așteptarea unui tren care să o aducă la Iași, ea a încercat să traverseze una din liniile de cale ferată, deși pe acea linie se apropia, venind dinspre Iași, acceleratul 341, Iași-Timișoara, cu o viteză de 90 km/h (trenul neavînd oprire în Podu Iloaiei). Femeia s-a împiedicat de șinele de cale ferată și a căzut, nemaiputînd să se ridice în timp util. Trenul a trecut peste ea, sfîrtecîndu-i corpul în mai multe bucăți, întinse pe o distanță de cîțiva metri. Moartea a survenit instantaneu. Conform informațiilor obținute de la plt. adj. Mihai Tomulescu, șeful Poliției TF din gara Iași, "accidentul s-a produs exclusiv din vina victimei. Mecanicul de locomotivă a încercat să evite producerea sa, avertizînd cu semnale sonore de la distanță și încercînd să oprească trenul accelerat, dar manevrea nu i-a reușit datorită vitezei mari de rulare".

Conform procedurii, în astfel de cazuri, Paraschivei Căpățînă i s-a făcut ieri necropsia, la Institutul Medico-Legal, urmînd ca familia să-i ridice rămășițele trupești pentru înmormîntare. **(Dorin BEJENARU)**

Conform legii

De pe 15 aprilie nu se va mai furniza căldură

Personalul Regiei Autonome Termoficare a finalizat calculul consumului de energie termică din luna februarie a.c. pentru încălzirea apartamentelor din municipiul Iași. ***"Luna februarie s-a caracterizat printr-un consum scăzut, datorită vremii calde. Rezultatele măsurătorilor au arătat că s-a consumat cu aproximativ 50% mai puțin ca în ianuarie a.c. Din această cauză și întreținerea pentru o persoană va avea o valoare mai mică"***, ne-a declarat ***Ion Arcadie Dubeț***, directorul R.A. Termoficare. Conform legii, sistarea furnizării agentului termic pentru încălzire se va face pe data de 15 aprilie a.c. Pînă atunci, se va realiza doar reducerea acestuia pe timpul zilei, dacă temperaturile exterioare în trei zile consecutive vor depăși 10 grade Celsius. **(M.G.)**

Crimă pe șoseaua Bînova

Un copil de doi ani a fost omorît de bunica sa

■ *într-un acces de furie, Zamfira Suruceanu și-a ucis nepotul cu un ciocan, sfărîmîndu-i capul*

Mihai Biacă, un copil în vîrstă de numai doi ani și zece luni, a fost omorît vineri, 17 martie de bunica sa, ***Zamfira Suruceanu*** (46 ani), care l-a lovit de mai multe ori cu un ciocan în cap, au relatat ieri surse ale Procuraturii Iași. Crima, comisă într-o casă situată în apropierea fermei Vămășoaia - pe șoseaua Bîrnova, la nr. 39 - este cel mai sîngeros eveniment de acest fel, după omorul săvîrșit la mijlocul lunii ianuarie în comuna Tătărani - Vaslui, cînd o fetiță de nouă ani a fost ucisă cu lovituri de topor de către tatăl ei.

Potrivit primelor investigații ale Procuraturii, Zamfira Suruceanu și-a ucis nepotul în jurul orelor 1,20, cînd, într-un acces de furie, s-a năpustit asupra băiețelului cu un ciocan, sfărîmîndu-i capul în bucăți.

Zamfira Suruceanu era de mai multe zile afectată de certurile pe care le avea cu soțul ei și a ajuns, în cele din urmă, într-o stare psihică limită, refuzînd chiar să-și mai administreze tratamentele medicale recomandate pentru diabet. În plus, femeia suferă și de ciroză hepatică și, după cum au afirmat unii martori, era la un pas de sinucidere. Părinții copilului locuiesc la aproximativ un kilometru distanță de casa Zamfirei și au fost șocați cînd au auzit ce s-a întîmplat.

Zamfira Sucureanu se află, în prezent, internată la Spitalul "Socola" și va fi examinată în zilele următoare de o comisie de medici psihiatri, care va stabili dacă fapta a fost săvîrșită cu discernămînt. **(Sorin SIMON)**

Succes al poliției ieșene

Au fost prinși spărgătorii a 18 apartamente

■ *Dănuț Petronel Petreanu și Cătălin Călin Dobrea spărgeau ușile apartamentelor cu o șurubelniță și o rangă de fier*

În ultimele luni au fost descoperite de către poliția ieșeană mai multe bande de spărgători de apartamente. Aceștia sînt, în general, copii și adolescenți care produc multe griji și pagube cetățenilor Iașului. Un succes al polițiștilor ieșeni l-a constituit recent depistarea a doi spărgători de apartamente, care au "operat" un număr de 18 spargeri în cartierele mărginașe ale orașului. În perioada noiembrie 1994 - februarie 1995, la secțiile de Poliție din cartierele Alexandru cel Bun, Mircea cel Bătrîn, CUG, Frumoasa etc., s-au primit zeci de reclamații de la unii cetățeni care, întorși acasă de la serviciu sau de la cumpărături, și-au găsit ușile apartamentelor sparte și încăperile jefuite. Spre sfîrșitul lunii februarie, în urma unor ample cercetări, polițiștii au reușit să-i prindă pe ***Dănuț Petronel Petreanu*** (17 ani) și ***Cătălin Călin Dobrea*** (18 ani), ambii domiciliați în Iași, care au recunoscut încă de la primele declarații că sînt autorii jafurilor succesive ce au păgubit zeci de familii ieșene. După cum a declarat Petronel Dănuț Petreanu, el a primit din partea lui Dobrea suma de opt sute mii lei drept plată pentru participarea la jafuri. Rolul său era de a asigura paza (stătea de "șase"), în timp ce Cătălin Dobrea introducea o șurubelniță și o rangă de fier în dreptul yalei și al broaștei. După cum a afirmat Petreanu, Dobrea este un specialist căruia nu i-a rezistat nici o ușă. În cîteva minute ușa sărea de perete și Dobrea pătrundea în apartament, unde selecta lucrurile mai de preț. Împreună cu asistentul său, hoțul a ascuns lucrurile furate, după care le-a vîndut unor amatori de chilipiruri. În acest mod, cei doi au creat prejudicii de milioane de lei, o multe din bunuri nefiind recuperate de către păgubași. Cătălin Dobrea a justificat aceste fapte afirmînd că fratele lui, aflat în pușcărie pentru un omor, are nevoie de pachete pentru a-și ușura detenția.

După cum a mai declarat Dănuț Petreanu, cele 18 apartamente jefuite nu reprezintă mare lucru în raport cu performanțele membrilor familiei amicului său. ***"Asta nu-i nimic. Fratele lui*** (al lui Dobrea - n.r.) ***a participat la spargerea a 120 de apartamente"***, a afirmat el în fața unei comisii medico-legale-psihiatrice. Se pare că fenomenul spargerii apartamentelor ziua în amiaza mare a devenit îngrijorător în ultimul timp, tinerii spărgători manifestînd o îndrăzneală ce dă mult de furcă forțelor de poliție. **(S.L.)**

Zguduitoarea dramă a unei nevăzătoare

■ *"nu este zi în care să nu plîng din cauza copiilor", spune Anișoara Petrea cînd vorbește despre necazurile pe care i le fac cei doi băieți*

Rămasă văduvă și fără însoțitor, Anișoara Petrea nici nu mai îndrăznește să iasă din casă

La vîrsta de 46 de ani, ***Anișoara Petrea*** **(foto)** arată ca o femeie mult mai în vîrstă. Este nevăzătoare de la vîrsta de douăzeci de ani, iar în ultimii ani a avut probleme cu plămînii și cu articulațiile. Dar problemele de sănătate, Anișoara Petrea le consideră minore. ***"Nu este zi în care să nu plîng din cauza copiilor"***, spune Anișoara P. Viața ei a devenit foarte grea de acum trei ani, de cînd i-a murit soțul. ***"Cînd trăia el, aveam cu cine mă sfătui, cu cine ieși la o plimbare. Și, mai ales, el putea stăpîni copiii"***, povestește Anișoara P. După moartea tatălui, doi dintre cei trei copii ai familiei Petrea au devenit o problemă. Deși era nevăzător, soțul Anișoarei Petrea reușea să-și stăpînească cei doi băieți. După moartea sa, Florin (17 ani) a început să fure lucruri din casă și bani, astfel încît Anișoara P. a fost nevoită să depoziteze toate lucrurile bune din casă într-o cameră pe care o ține încuiată. La cîteva luni după moartea tatălui, Florin a sărit la bătaie la fratele și la sora lui. ***"Avea o bară de metal în mînă cu care a lovit-o pe fiica mea. Eu nu văd și nu puteam să-mi dau seama ce se întîmpla exact. Dar îl auzeam cum o amenința pe Monica că o omoară"***, ne-a relatat Anișoara Petrea. După acest incident, Anișoara Petrea a mai făcut o încercare, trimițîndu-și fiul la țară, la un frate. Acolo, Florin a furat bani din casa unchiului său. Atunci, mama sa a hotărît să-și interneze fiul într-o casă de reeducare, la Tîrgu Ocna. ***"Mi se rupe inima să-l știu acolo, dar n-am avut ce face. Îmi era frică pentru viața mea și a fiicei mele, cu el în casă"***, povestește Anișoara Petrea. Odată cu internarea lui Florin, acum doi ani, Anișoara Petrea a crezut că a scăpat de necazuri. Dar în ultimul timp, și fiul mai mic, Ciprian (14 ani) a început să se poarte urît. ***"Îmi vorbește urît, a început să fure lucruri din casă și nu mai ascultă de nimeni"***, ne-a spus Anișoara Petrea. Ciprian profită de faptul că mama sa nu vede și scoate lucruri din casă, aruncîndu-le pe balcon. ***"Într-o seară m-a speriat atît de tare că m-a dus la spital cu Salvarea. Eram singură în casă, cu ușa încuiată, iar fata era la serviciu. Ciprian fugise de-acasă de cîteva zile. Deodată, m-am pomenit lîngă mine cu cineva. Nepuțînd să văd, m-am speriat foarte tare. Era Ciprian care intrase în casă pe balcon"***, povestește Anișoara Petrea.

Copleșită de necazuri, Anișoara Petrea nici nu mai îndrăznește să iasă din casă. Fiind nevăzătoare, ideea de a ieși în stradă fără însoțitor o îngrozește: ***"Primăvara asta, cînd am ieșit prima oară din casă, cu un copil, mi s-a părut că sînt ca un animal pe care-l scoți din grajd la adăpat, după ce a stat o iarnă acolo"***. Cînd iese din casă, preferă să se ducă la cimitir, la mormîntul soțului, ***"ca să se sature de plîns"***. ***"Am avut o viață atît de fericită cît trăia soțul! Dar trebuie să trăim mai departe"***, a încheiat Anișoara Petrea. **(Dana PAVEL)**

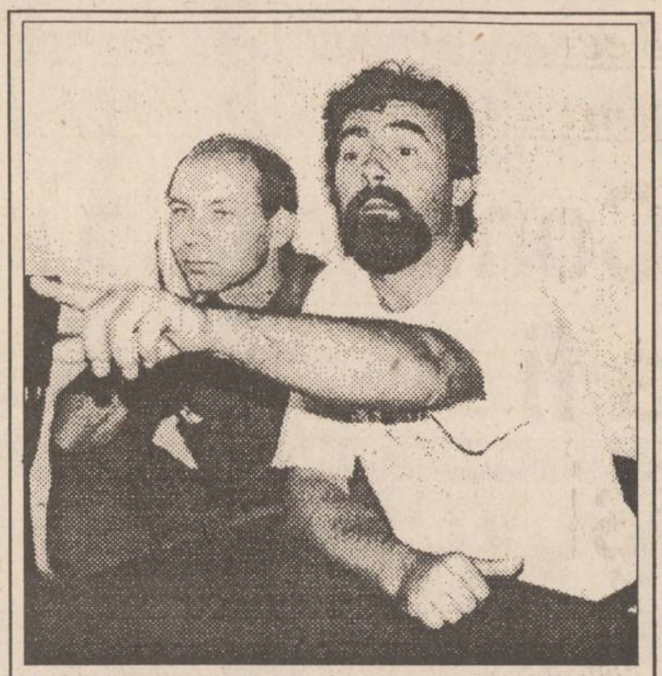

Se anunță evenimente explozive

Sindicatele se organizează pentru manifestațiile din ziua de 23 martie

Vineri, a avut loc, la Casa de Cultură a Sindicatelor, în prezența a 46 de lideri locali de sindicat, ședința de constituire a Comitetului de organizare a manifestațiilor revendicative programate pentru ziua de 23 martie. Alături de liderii din conducerea Convenției Județene a Sindicatelor Libere (CJSL) Iași, din acest comitet mai fac parte alți patru membri. Sarcina acestora este de a organiza și de a conduce principalele coloane de manifestanți către punctele de întîlnire stabilite: stațiile de tramvai de la S.C. "Tepro" S.A., de la S.C. "Iasitex" S.A. și de la intersecția din Podu Roș. Din acest loc, coloana de manifestanți se va deplasa către Piața Prefecturii. Ieri, membrii Comitetului au pus la dispoziția liderilor de sindicat interesați materiale propagandistice, prin care se încearcă stimularea în vederea realizării unei unități sindicale: ***"Guvernul a declarat război sindicatelor"*** și ***"sărăcirea populației - politica socială a Guvernului"***. Materialele revendicative cuprind Ordonanța de Urgență prin care se încearcă înghețarea salariilor și principalele doleanțe ce vor fi prezentate în mitingul de joi.

Totodată, pentru o mai bună mediatizare a acestui eveniment, CJSL va organiza astăzi, începînd cu ora 11,00, o conferință de presă. Potrivit declarației lui ***Aurel Livinț*** **(foto)**, secretar al CNSLR - "Frăția", se va pune în discuție atitudinea senatorului PDSR ***Ion Solcanu***, care a lipsit de la întîlnirea dintre grupul parlamentarilor de Iași și liderii locali de sindicat, precum și a afirmațiilor acestuia, în care acuză mișcarea sindicală că ar fi manipulată politic de către Partidul Democrat. **(Lucian LEONTE)**

Trei autobuze cu salariați de la RENEL Iași vor participa la mitingul din București

Astăzi, în București are loc un miting de protest al Federației Sindicale din cadrul regiilor autonome locale și județene din toată țara. Principala nemulțumire a sindicatelor se referă la Ordonanța de Urgență dată de Guvernul României, care prevede înghețarea salariilor lucrătorilor din cadrul regiilor și societăților comerciale cu capital de stat. Organizatorii apreciază că vor participa la miting aproximativ patruzeci de mii de oameni din toate județele țării. Din Iași, vor pleca spre București, în această dimineață, trei autobuze cu aproximativ o sută de salariați ai RENEL. Mitingul va începe la ora 14,00 și va avea următorul traseu: Calea Victoriei, Piața Victoriei, cu oprire în fața sediului Guvernului, Șoseaua Aviatorilor și Piața Aviatorilor. Organizatorii au declarat că mitingul nu va dura mai mult de o oră. **(M.G.)**

LUMEA PE DOS

Accidentul evitat

Urmează a fi trimis în judecată ***Dănuț Verga***, din Tomești, de 33 de ani, tată a patru copii minori, pentru că l-a bătut pe Mihai Harabagiu.

În urma loviturilor primite, Mihai Harabagiu a necesitat 55 de zile de îngrijiri medicale. În seara de 10 august 1994, Dănuț Verga, care conducea autoturismul IS 01 LHF pe raza localității Tomești, a evitat o coliziune cu motocicleta condusă neregulamentar de Mihai Harabagiu. După ce motociclistul a oprit, Dănuț Verga s-a certat cu el și apoi l-a bătut.

Tăietorul de arbuști

În lipsa lemnelor de foc, ***Cristian Rotăriță***, din Iași, a tăiat în data de 16 martie a.c. un arbore din fața Teatrului Național Iași. A fost surprins de gardienii publici și obligat să plătească o sută de mii lei amendă, conform Hotărîrii 97/1994 a Consiliului Local Iași.

Cuțitul cu buton

Tot gardienii publici au reținut și predat organelor de poliție din Pașcani pe ***Aurel Bișoc***, din Hălăucești-Iași, pentru că a furat, în data de 14 martie, un cuțit cu buton de pe masa unui tonetar. Cuțitul, marca "Secret-Agent", a fost găsit asupra lui la percheziția corporală, Aurel Bișoc, de 44 de ani, urmează a fi cercetat la Poliția Pașcani.

Șase furturi într-o lună

În perioada 7 decembrie 1994 - 10 ianuarie 1995, ***Florin Hulei***, de 16 ani, a comis șase furturi din avutul privat, în valoare de peste două milioane lei. La ultima "acțiune" a participat și un prieten al său, Ionuț Todică. În noaptea de 9/10 ianuarie, cei doi au furat de la S.C. "Cipriana" S.R.L. bunuri în valoare de 1.729.000 lei. Florin Hulei și Ionuț Todică au intrat în magazin după ce au rupt gratiile cu un fier beton, și au transportat lucrurile furate cu doi saci de plastic pe care-i aveau asupra lor. Cei doi sînt cercetați în stare de libertate. **(Anca ALEXANDRU)**

AGENȚIA BURSIERĂ
NORD-EST

Acționînd pe piețele bursiere de mărfuri, noi putem fi soluția de care aveți nevoie pentru desfășurarea activității d-voastră.

PENTRU VIITORUL AFACERILOR D-VOASTRĂ

Apelînd la specialiștii noștri în intermedieri bursiere, afacerile d-voastră se vor derula mai repede, mai sigur, mai eficient.

Servicii oferite:
■ efectuarea de tranzacții pentru client, în "BURSA MOLDOVEI" Iași
■ oferirea de informații cu caracter comercial
■ consultanță de specialitate în domeniul oportunităților de afaceri
■ oferirea de informații asupra evoluției prețurilor

Contactați-ne!!!

Tel. 032-145530 Fax 032-146363
Iasi-6600, Bd. Copou nr. 3

S.C. COMPAN S.A. Iași
Șos. Moara de Foc nr. 2

Convoacă ADUNAREA GENRERALĂ A ACȚIONARILOR în ziua de 02.04.1995 ora 9,00 la sala SINDICATELOR Iași cu următoarea ordine de zi:
-raportul administratorilor;
-raportul cenzorilor;
-prezentarea bilanțului, a contului de profit și pierdere;
-strategia economico-financiară pe 1995;
-diverse.

Centrul Internațional de Limbi Moderne
anunță înscrieri pentru
cursurile de ENGLEZĂ GENERALĂ - copii și adulți, ENGLEZĂ SPECIALIZATĂ, ENGLEZĂ pentru EXAMENE - în strada Moara de Foc nr. 35, et. VIII. Telefon 252850, 252870, fax 252902.
Sponsorizarea - Fundația Soros
Consilierea profesională - Consiliul Britanic

STAYER
mașină de șlefuit lemn

✓ caracteristici: MOD. 982
✓ putere: 580 W
✓ adîncime de lucru: 0-2 mm
✓ suprafața de lucru: 15 X 290 mm
✓ turație: 16.600/min
✓ greutate: 3,1 kg

ALFA CIVIC
Șos. Națională 198, bl. B
sc. A, et. 7, ap. 26
CP 765, CP 3
6600 Iași, Romania
Tel/Fax: (40)-32-13.76.13
unelte ■ scule ■ dispozitive ■ accesorii ■ aparate electrice ■ instalații ■ adezivi ■ coloranți ■ abrazivi

UNIVERSAL R.X. GROUP
Iași, str. Grigore Ureche 3, tel. 032/112058, 212660, fax 032/112058
GATEWAY 2000 "You've got a friend in the business."
EXPOZIȚIE
24 - 26 martie 1995
Galeriile de Artă CUPOLA (Piața Unirii)
Copiatoare AGFA Agfa
Calculatoare
3M
(Birotică, Retroprioectoare, Suporți magnetici, Medicale, Reflectorizante)

Recent, cinci firme ieșene au fost puse sub supraveghere financiară. Acestea sînt: FORTUS, AGMUS, COMTOM, AVICOLA și TEROM

Conducerile întreprinderilor care urmează a fi restructurate promit că muncitorii își vor păstra locurile de muncă

Recent, Guvernul României a finalizat un program de restructurare ce urmează a fi aplicat la peste 130 de societăți comerciale și regii autonome care au înregistrat pierderi în cursul anului 1994 sau nu au piețe de desfacere pentru producția realizată. La nivelul județului Iași au fost puse sub supraveghere economico-financiară cinci mari firme: S.C. FORTUS S.A., S.C. AGMUS S.A., S.C. COMTOM S.A., S.C. AVICOLA S.A. și S.C. TEROM S.A. Redactorii cotidianului "Monitorul" i-au contactat pe unii dintre membrii conducerilor acestor firme pentru a vedea care sînt posibilitățile reale de relansare economică și care vor fi facilitățile pe care le vor solicita pentru restructurare.

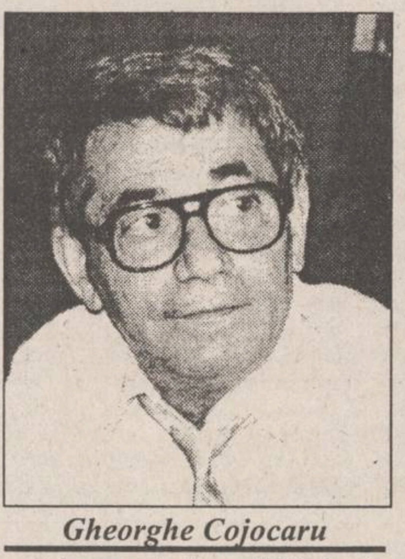

Gheorghe Cojocaru

Ioan Ardelean

■ La AGMUS, situația este mai delicată

Societățile comerciale trecute în programul de restructurare economico-financiară al Guvernului vor beneficia de o serie de facilități care constau în: reeșalonarea, reducerea, amînarea sau chiar anularea unor datorii către bănci sau către furnizori, a dobînzilor aferente acestor credite și a unor majorări de întîrziere pentru neplata la termen a obligațiilor fiscale către bugetul de stat, reducerea cu 15 la sută a impozitului pe profit, obținerea de credite fără dobîndă pentru achitarea facturilor de gaze naturale și energie electrică, precum și posibilitatea de a ceda băncilor comerciale creditoare părți din capitalul social în contul datoriilor.

Pornind de la această prevedere a Ordonanței 13/1995, redactorii cotidianului ***"Monitorul"*** l-au contactat pe ***Laurențiu Aștefanei***, directorul sucursalei ieșene a Băncii Comerciale Române, la care are contul S.C. AGMUS S.A. (fosta IMAMUS), care ne-a declarat: ***"O decizie finală nu poate fi adoptată decît de conducerea centralei B.C.R., după o analiză a situației financiare la nivelul tuturor clienților băncii". Alți specialiști din domeniul bancar au susținut că o asemenea investiție nu poate fi făcută de către o instituție bancară decît în condițiile în care profitul obținut ar fi sigur, pentru că nimeni nu este dispus să investească ca să piardă bani. Există totuși, posibilitatea ca asemenea investiții bancare, chiar neprofitabile, să aibă loc în urma unei decizii a Guvernului. Acesta poate obliga băncile comerciale de stat la preluarea datoriilor chiar dacă banca va înregistra pierderi. O poziție asemănătoare a avut și Paul Ionescu, directorul adjunct al sucursalei ieșene a Băncii Române de Comerț Exterior (BRCE) care a afirmat că, deocamdată, centrala acestei bănci nu a luat nici o decizie, dar că totul va fi analizat în funcție de situația fiecărui client în parte.***

■ Deocamdată, la FORTUS nu se pune problema disponibilizărilor de personal

În ceea ce privește posibilitățile proprii ale firmei FORTUS S.A. (fostul Combinat de Utilaj Greu) din Iași de a-și restructura producția, în urmă cu cîtva timp, ***Gheorghe Cojocaru***, director general, a afirmat: ***"Orice program de restructurare al firmei noastre trebuie să pornească de la reconsiderarea capacităților de producție existente"***. O asemenea poziție se bazează pe flexibilitatea economică redusă pe care o poate avea o societate comercială de mărimea S.C. FORTUS S.A., precum și pe necesitatea de folosire în totalitate sau cît mai aproape de maxim a utilajelor de care dispune.

În cazul disponibilizărilor de personal, ca măsură de restructurare a unei firme, Ordonanța nr. 13 a Guvernului, salariații cu o vechime mai mare de 12 luni primesc la plecarea în șomaj contravaloarea a șase salarii. Dar, momentan, la firma FORTUS nu se pune problema disponibilizărilor de personal, după cum au afirmat surse apropiate conducerii societății comerciale ieșene. De fapt, în cursul ultimelor șase luni, Gheorghe Cojocaru a afirmat de mai multe ori că sub actualul număr de angajați, de aproximativ 6800, S.C. FORTUS S.A. nu poate funcționa.

■ "Foarte mulți dintre angajați urmează să fie pensionați"

Într-o situație asemănătoare se află și firma TEROM S.A. (fostul Combinat de Fire și Fibre Sintetice) din Iași, al cărui manager, ***Ioan Ardelean***, a declarat: ***"În legătură cu eventualele disponibilizări de personal, prevăzute ca o alternativă de restructurare, menționez că personalul combinatului are în prezent o limită de vîrstă foarte ridicată, foarte mulți dintre angajați urmînd să fie pensionați. Noi nu dorim să facem disponibilizări. Aceasta deoarece, în cazul în care se va respecta programul de restructurare pe care noi l-am întocmit, toți angajații noștri vor avea de lucru. Deci, deși nu avem un program de disponibilizări, faptul că Ordonanța acordă niște avantaje de ordin financiar pentru personalul care este disponibilizat, este posibil să avem salariați care să dorească plecarea în șomaj"***. În acest sens, Ioan Ardelean a afirmat că membrii conducerii firmei TEROM ar putea lua în calcul intenția a maximum cinci sute de salariați de a pleca în șomaj.

■ AVICOLA a solicitat anularea unor credite

Punctul de vedere al conducerii S.C. AVICOLA S.A. a fost exprimat de ***Constantin Minciu***, contabil șef, care consideră un avantaj faptul că această unitate a fost inclusă pe lista societăților comerciale incluse în programul de supraveghere economico-financiară. ***"În documentația adresată Agenției pentru Restructurare, noi am solicitat reeșalonarea sau chiar anularea unor credite, dobînzi și majorări de întîrziere, pe care le avem de plătit, în vederea desfășurării normale a activității de producție la începutul anului. Dacă vom obține aceste facilități, o dată cu reducerea costurilor vom reduce prețurile cu amănuntul la produsele noastre. În plus, aceasta ne va ajuta să continuăm retehnologizarea abatorului, acțiune demarată încă din 1994, și să începem retehnologizarea fermelor de creștere a păsărilor."*** În ce privește politica de personal, la S.C. AVICOLA S.A. nu sînt prevăzute disponibilizări, diminuarea numărului de angajați urmînd să se facă doar prin pensionarea celor care îndeplinesc condițiile sau eliminarea celor cu abateri disciplinare.

Stadiul actual al aplicării Programului de supraveghere financiară la societățile ieșene este negocierea condițiilor concrete de realizare a restructurării, negocieri ce se poartă între agenții economici implicați și Fondul Proprietății de Stat și Agenția de Restructurare. O informație de ultimă oră anunță că în cursul zilei de astăzi asemenea negocieri se vor purta la sediul firmei FORTUS S.A., pentru cazul concret al acesteia, la care va participa o delegație a F.P.S.

Precizăm că în ședința de vineri, 17 martie, Guvernul României a aprobat normele de aplicare a prevederilor Ordonanței 13/1995. Aceste norme au fost luate în calcul și în ședința anterioară a Guvernului. Ultimul punct, adoptat vinerea trecută, a fost constituirea fondului de redresare financiară la dispoziția Guvernului pentru acordarea de credite fără dobîndă, rambursabile în termen de 3 ani, agenților economici consumatori de energie electrică și gaze naturale aflați în incapacitate de plată. **(Mihaela BREZEANU, Costel STROESCU, Alin TOCAN)**

MONITORUL DE IAȘI

Victor Surdu dezminte un zvon

PDAR nu va adera la "Protocolul roșu"

Știrea difuzată vineri de agenția "Mediafax", cu privire la o posibilă semnare a pactului cvadripartit de către PDAR a fost infirmată ieri de Petre Dascăl, președinte al filialei Iași a PDAR. ***"Nicidecum nu este vorba de a acorda sprijin politic actualei echipe guvernamentale sau PDSR. A existat o întrunire la București între PDAR și Guvern, întîlnire la care s-au discutat probleme strict economice. Este adevărat că premierul Văcăroiu a fost de acord cu justețea propunerilor avansate de PDAR, dar asta nu înseamnă că vom adera la «Protocolul roșu»"***, a precizat *Petre Dascăl*.

Contactat telefonic de redactorii cotidianului *"Monitorul"*, *Victor Surdu*, președintele PDAR, a afirmat că ***"sprijinim Guvernul, dar în mod critic. Menționez încă o dată faptul că sîntem un partid de centru, în opoziție cu partidul guvernamental și cu actuala politică dusă de Guvernul Văcăroiu. Sîntem de acord să participăm la guvernare, dar după alegerile din 1996. Există posibilitatea ca zvonul lansat în mass-media să fie o lovitură prin care se urmărește să fim puși alături de celelalte partide politice, în care se fac remarcate disensiuni interne"***. **(Daniel NIȚOI)**

Grigore Abuhnoaie se află în impas

"Cașa Grig" nu a primit încă cele 200 milioane lei

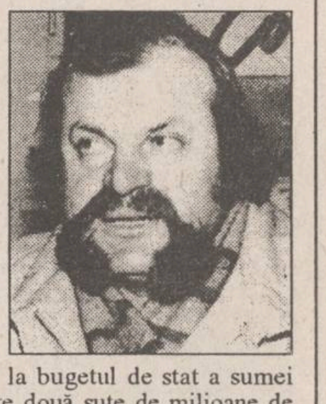

Nici pînă ieri societatea comercială "Casa Grig" S.R.L. din Iași nu a primit de la buget fondurile necesare acoperirii pagubelor produse de calamitățile naturale în agricultură, în vara anului 1994, ne-au informat surse ale acestei firme. Din acest motiv, ieri și astăzi, ***Grigore Abuhnoaie (foto)***, patronul firmei ieșene, se află în București pentru a urgenta analiza documentației întocmite, necesară deblocării de la bugetul de stat a sumei solicitate, sumă care depășește două sute de milioane de lei. Menționăm că principalul motiv pentru care Grigore Abuhnoaie întîmpină atîtea greutăți în a obține banii la care are dreptul este că actul normativ emis de Guvern care stabilește condițiile de acordare a fondurilor pentru culturile calamitate lasă loc la interpretări. Astfel, pagubele pot fi acoperite din fonduri bugetare în cazul în care a fost distrusă sticla cu care sînt acoperite solariile unei societăți comerciale, însă "Casa Grig", care administrează cîteva zeci de hectare de teren agricol acoperit cu solarii în județul Iași, la Coarnele Caprei, are aceste solarii acoperite cu folie de plastic. Situația este agravată și de faptul că, fără acești bani ce ar trebui deblocați de la buget, firma ieșeană nu poate angaja noi credite bancare de la sucursala locală a Băncii Agricole.

Șansele ca Grigore Abuhnoaie să obțină repede cele două sute milioane pe care le solicită sînt destul de reduse, dacă se are în vedere declarația lui ***Valeriu Tabără***, ministrul Agriculturii, care a afirmat în urmă cu o săptămînă că ***"firma «Casa Grig» nu și-a prezentat documentele legale"***. **(Alin TOCAN)**

Acuzat de perversiuni sexuale

Fostul polițist Iulian Șulschi a fost achitat de Tribunalul Militar

Tribunalul Militar Iași l-a achitat pe ***Iulian Șulschi***, fost sergent major la Poliția municipiului Iași, acuzat de perversiuni sexuale, și l-a condamnat la plata unei amenzi penale de opt zeci mii lei pentru lovire.

Amintim că fostul sergent major a fost trecut în rezervă în cursul anului trecut deoarece a fost învinuit de Parchetul de pe lîngă Tribunalul Iași de săvîrșirea infracțiunilor de perversiuni sexuale și lovire asupra ***Alinei C.*** din Iaslovăț, județul Suceava. În vara anului trecut, Iulian Șulschi i-a cerut Alinei C. să se mute la Iași, unde fusese repartizat fostul sergent major, promițîndu-i că o va lua de soție. După numai două săptămîni de conviețuire, fostul polițist, conform rechizitoriului, a început să-și bată concubina, supunînd-o și la perversiuni sexuale. După ce a fost examinată de un medic legist, care a confirmat faptul că a fost lovită, tînăra l-a reclamat pe Iulian Șulschi la Parchetul Militar.

De menționat este și faptul că, nu după mult timp, fostul polițist s-a recăsătorit, prezentîndu-se în fața instanței de judecată în compania soacrei sale.

Întrucît nu au existat probe concludente care să dovedească săvîrșirea de perversiuni sexuale, după cum am mai precizat, Tribunalul Militar a dispus achitarea lui Iulian Șulschi pentru această infracțiune. Sentința Tribunalului poate fi atacată însă de Parchetul de pe lîngă Tribunalul Iași, în termenul legal. **(A. SCUTELNICU)**

Anul acesta

Fondurile pentru activități științifice și de cercetare vor fi insuficiente

Suma alocată de la buget pentru finanțarea activității științifice și de cercetare din învățămîntul superior ieșean pentru anul 1995 va fi, se pare, total insuficientă, Ministerul Învățămîntului și Ministerul Cercetării anunțînd o evaluare mai severă a proiectelor. Astfel, Universitatea "Al. I. Cuza" a primit acordul de finanțare doar pentru două dintre cele 16 sesiuni științifice propuse. Acest acord este unul de principiu, pentru că nici pînă la ora actuală Ministerul Învățămîntului nu și-a declarat în mod oficial intenția.

"Această situație fără precedent este motivată de minister prin lipsa fondurilor." Cele două sesiuni științifice, care vor fi finanțate de la buget, cea a universității, cu ocazia împlinirii a 135 de ani de la înființare, și cea de informatică, sînt, într-adevăr prea importante pentru a fi evitate", ne-a declarat prof. Anca Precupanu, prorector al Universității "Al. I. Cuza".

În ceea ce privește proiectele de cercetare pe 1995, propuse de instituțiile de învățămînt superior, acestea sînt în curs de verificare de către comisiile Consiliului Național al Cercetării Științifice Universitare. Începînd cu 1995, finanțarea se va face sub forma grant-urilor, care înlocuiesc contractele de cercetare și care se acordă numai pe bază competițională. Dacă prioritatea în ceea ce privește finanțarea unui proiect de cercetare o constituie încadrarea lui într-o temă de interes național, următoarele criterii se referă la măsura în care proiectul mai are și alte surse de finanțare și de asemenea, la cointeresarea unor organisme internaționale, deci, la implicarea materială a altor factori. Ministerul Învățămîntului a alocat în 1994, 3,9 miliarde lei pentru cercetare și, deși în 1995 se mizează pe 5,9 miliarde lei, șansele ca echipele de cercetători ieșeni să obțină fonduri par tot mai mici. **(Simona ARADEI)**

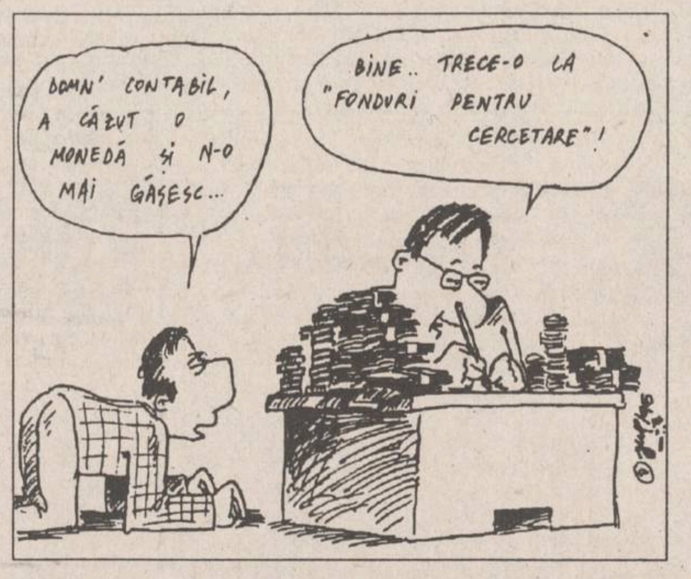
DOMN' CONTABIL, A CĂZUT O MONEDĂ ȘI N-O MAI GĂSESC...
BINE.. TRECE-O LA "FONDURI PENTRU CERCETARE"!

OJPC a efectuat

351 acțiuni de control

În lunile ianuarie și februarie, activitatea desfășurată de specialiștii Oficiului pentru Protecția Consumatorilor (instituție ce cuprinde 11 inspectori) s-a concretizat în peste 350 de acțiuni de control, dintre care distingem:

Un număr de 32 acțiuni desfășurate în unități vamale sau puncte de frontieră; 265 de acțiuni desfășurate la societăți comerciale cu capital privat; 74 acțiuni desfășurate la societăți comerciale cu capital integral sau majoritar de stat; 237 procese-verbale de constatare a unor contravenții; valoarea totală a amenzilor se ridică la suma de 0,15 milioane lei; valoarea totală a produselor constatate cu abateri de la Ordonanța Guvernului nr. 29/1992 este de 300,8 milioane lei; numărul total de sesizări și reclamații primite de la consumatori este de 41.

Au fost efectuate 49 acțiuni de informare a consumatorilor prin mass-media. **(Cătălin SĂCĂRESCU)**

A APĂRUT
conține Monitorul Expres
NORD-EST MAGAZIN
săptămînal de informație științifică
• Anul I • Nr. 2 • 17-23 martie 1995 • 16 pagini - 300 LEI •
CAESAREA
Un senzațional complex portuar construit de Regele Irod
Lucruri pe care le acceptăm cu greu
Spionii paranormali
Monitorul Expres - pagina 7
Ecologiștii se luptă din greu cu bovinele
pagina 15
Maimuțele telepate
Aspecte de senzație ce țin de o adevărată magie a naturii
pagina 13

S.C. BURSA MOLDOVEI S.A
Ringul 2
organizează
Sîmbătă, *25 Martie 1995, ora 10,00*, ședința de licitație cu obiecte de artă, la sediul din Piața Unirii nr. 5 (lîngă Hotelul "Unirea", fostul sediu al OJT Iași)
Pentru dvs. -Arta universală și românească;
- Valori autentice, semnături consacrate;
- Calitate, frumusețe, rafinament.

SAFI SA
SOCIETATEA DE ASISTENȚĂ FINANCIARĂ ȘI INVESTIȚII
FINANCIAL SERVICES AND INVESTMENT COMPANY
FONDUL MUTUAL AL OAMENILOR DE AFACERI
Datele la zi valabile începînd de **LUNI, 20 martie 1995.**
Număr C.I. în circulație: **tip A 183.504**
tip B 273.499
Activul net: **93.447,0 milioane lei**
Valoarea la zi a Certificatelor de Investitor (C.I.):
tip A: **371.000 lei** (Valoarea precedentă 363.000 lei)
tip B: **92.750 lei** (Valoarea precedentă 90.750 lei)
Puteți cumpăra certificate de investitor, zilnic, între orele 9,00 - 17,00 de la sediul firmei **Elvila Internațional** din Piața 14 Decembrie 1989, nr. 2 bis, et. 2, Iași. Telefon 032/112220, 211014.

SOCIETATEA NAȚIONALĂ A CĂILOR FERATE ROMÂNE
Regionala Căi Ferate Iași oferă la cele mai avantajoase tarife, ***transport combinat auto - cale ferată - auto, în transcontainere, de la furnizor la destinatar, inclusiv încărcatul - descărcatul mărfurilor.***
Garantăm transport rapid și sigur pe teritoriul României în maximum 36 ore.
Relații suplimentare la Divizia Comercială Marfă, telefon 032/**112090**, interior 2192, fax 032/142985.

Este adevărat?
O FI PE BUNE?
CHIAR E SIGUR?
BÎZ
PHONE
E REAL?
E UN FAPT CERT?
DOAMNE, O FI POSIBIL?
DOM'LE, PRECIS?
OARE?
vezi pe verso

MONITORUL INTERN

Deși acesta și-a înaintat demisia

Sindicaliștii din TVR îl susțin pe Gabriel Țepelea în fruntea Comisiei de cultură

Corneliu Coposu, președintele PNȚCD, a afirmat luni, că Sindicatul Liber din TVR se opune ca deputatul PNȚCD, ***Gabriel Țepelea***, să-și dea demisia din funcția de președinte al Comisiei pentru cultură și mass-media a Camerei Deputaților. Liderul PNȚCD a precizat că deține această informație în urma discuției telefonice avute cu ***Dumitru Iuga***, președintele SLRTVR, în dimineața zilei de luni. Gabriel Țepelea își înaintase demisia de la președinția Comisiei de cultură, în urma discuțiilor purtate, pe 16 martie, împreună cu alți trei deputați, cu reprezentanții SLRTVR. Întîlnirea a avut loc deoarece Dumitru Iuga se află în greva foamei și contestă desemnarea lui ***Paul Șoloc*** drept candidat pentru Consiliul de Administrație al TVR, de către Comisiile parlamentare reunite. Sindicatul alesese, prin vot, patru persoane, printre care numele lui Paul Șoloc nu figura, dar Comisiile de cultură au preferat să-l supună la vot pe aceasta, întrucît figura pe o listă avansată de conducerea TVR. Dintre candidații susținuți de sindicat, au fost audiați doar ***Gabriel Liiceanu*** și ***N.C. Munteanu***, dar parlamentarii l-au susținut, cu votul a două treimi, doar pe N.C. Munteanu și l-au ales pentru celălalt loc pe Paul Șoloc.

Pentru a stabili relații profesionale și personale

Șeful Statului Major al Forțelor Aeriene SUA a sosit în România

Generalul Ronald Fogleman, șeful Statului Major al Forțelor Aeriene ale Statelor Unite, a sosit luni la București, pentru o vizită de două zile, înscrisă într-un mai amplu turneu al militarului american în statele est-europene. ***"Am fost numit în această funcție de aproximativ cinci luni, drept pentru care doresc doar să iau contact cu omologii mei români și să-mi stabilesc cu aceștia relații, atît pe linie profesională, cît și personală"***, a declarat Fogleman. În concluzie, vizita lui Fogleman în România este consacrată exclusiv "unei luări de contact la modul general", cu toate că acesta a menționat că este la curent cu operațiunile militare de anvergură internațională, la care țara noastră ia parte. ***"Cunosc de la Washington programele militare la care participă România, adică Parteneriatul pentru Pace și programele militare bilaterale cu terțe țări și doresc să fac o evaluare a celor desfășurate pînă acum și să stabilesc cu militarii români cu ce anume aș putea să contribui pe mai departe la dezvoltarea acestor acțiuni militare comune, de cooperare"***, a adăugat Fogleman.

În urma unor articole considerate calomnioase

Patronul Asigurării Mondragon îi cere 2 miliarde lei lui Petre Mihai Băcanu

Ștefan Mandel, patronul Asigurării Mondragon, solicită în instanță 2 miliarde lei de la ***Petre Mihai Băcanu***, pentru articolele calomnioase apărute în cotidianul ***"România liberă"***. Directorul acestui ziar ar fi comparat în articolele sale Asigurarea Mondragon cu jocul de întrajutorare Caritas. De asemenea, prin analogie cu SC Caritas, Asigurarea Mondragon nu ar urmări decît obținerea banilor de la cei care încheie contracte de asigurare pe viață cu această firmă. Următorul termen de judecată a fost stabilit pentru data de 29 mai a.c.

În județul Neamț

A mai fost detonată o tranșă de materiale explozive recoltate de la populație

La nici trei luni de la ultima distrugere de materiale explozive, "recoltate" de lucrători ai Serviciului Arme, Explozivi și Substanțe Toxice, din cadrul Inspectoratului de poliție, și ai Statului Major de apărare civilă din județul Neamț, vineri, 17 martie 1995, aceiași specialiști au executat încă o operațiune de acest fel. După cum a relatat Agenției MEDIAFAX maiorul de poliție Virgil Stoica, în poligonul amenajat ad-hoc, în locul numit "Cazemata", de lîngă orașul Tîrgu Neamț, au fost distruse, prin explozie, 1100 cartușe de război (de diferite calibre) și de vînătoare (confecționate artizanal), grenade de luptă (ofensive și defensive), bombe, proiectile, mine, focoase diferite, 4 kg astralită (material din care s-a confecționat "bomba de la Suceava"), 40 kg de produse pirotehnice (petarde, pocnitori), confiscate, în perioada Sărbătorilor de Iarnă, de la comercianți neautorizați. Toate aceste materiale, rămase din al doilea război mondial, au fost descoperite și recuperate de la diferiți cetățeni, din localitățile Grinties, Poiana Teiului, Pipirig, Păstrăveni, Brusturi-Drăgănești, Roman. ***(Mediafax)***

Paul Goma către compatrioți

"Azi, la Echinoxul de Primăvară, mă declar candidat la președinție"

Goma nu propune un program politic, ci unul moral

Răspunsul este, mai degrabă, cel negativ. Și asta nu pentru că textul lui Goma începe pe un ton "de glumă". În fond, textul se încheie foarte "serios" și, în cele din urmă, sfîrșitul contează. De ce cred că nu va candida? Pentru că, așa cum mărturisește Goma însuși, la capătul programului său "electoral", acesta este redactat în termeni foarte "negativi", fără nici un pic de demagogie. Or, fără demagogie nu cîștigi alegerile; iar dacă nu le cîștigi, nu candidezi. În realitate, Goma nu propune aici un program politic, ci unul moral - de moralitate a politicii, dacă vreți. Pusă în acești termeni, problema candidaturii lui Goma se transformă în altceva, în altceva mult mai important, anume în problema moralității vieții noastre publice. Iar asta ar merita, cu adevărat, o dezbatere, dincolo de eventuala candidatură a lui Paul Goma la președinție. Este important să știm ce fel de politică și ce fel de politicieni avem. E important să ne raportăm la trecutul nostru pentru a înțelege prezentul și pentru a putea proiecta, în mintea noastră mai întîi, viitorul care ne așteaptă. E important să ne analizăm relațiile cu vecinii noștri și, în sens mai larg, cu întreg contextul european și mondial în care funcționă,. Toate acestea sînt foarte importante și, în realitate, toate aceste întrebări sînt puse în "programul" lui Paul Goma. De răspunsul la aceste întrebări depinde destinul nostru istoric, posibilitatea de a redeveni, din nou, un popor și nu o simplă populație. Pentru că asta a reușit să facă din noi comunismul - ne-a "desfigurat" pînă la a nu ne mai recunoaște noi înșine. Goma știa acest lucru - el încearcă să ne trezească. Acesta este lucrul cel mai important din documentul pe care ni-l expediază. Pentru că știe aceste lucruri mai bine decît noi, ar trebui să candideze, ar merita chiar să cîștige. Nu știu însă în ce măsură am merita și noi. În fapt, nu putem ști, în acest moment, dacă Paul Goma își va asuma în mod serios candidatura. În acest moment, probabil, nici el nu o știe. Oricît de "serios" (pentru că e serios!) și-a redactat "programul" electoral. **(Liviu ANTONESEI)**

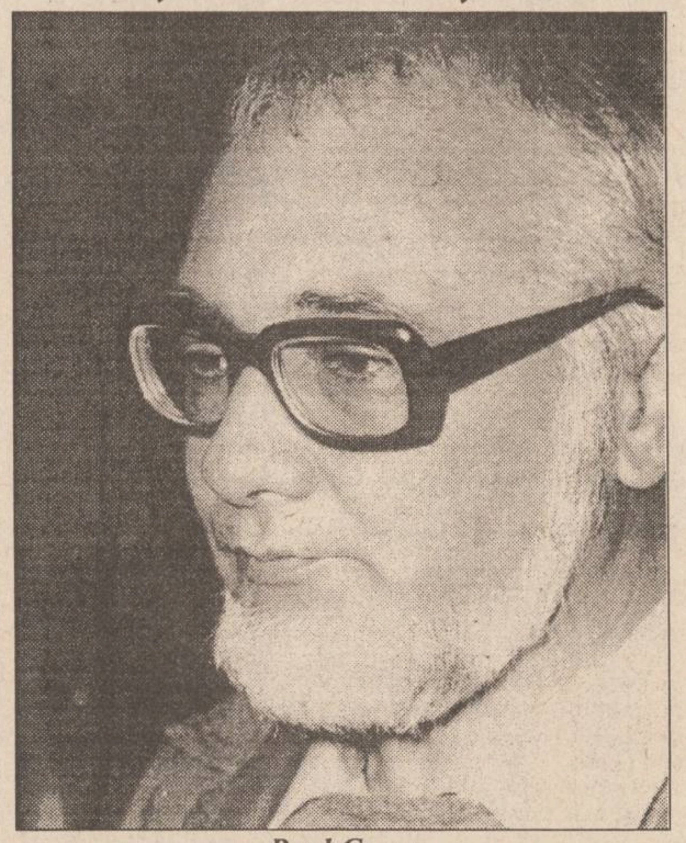
Paul Goma

Potrivit zvonurilor scrise de purtătorii de vorbe-vorbe, în scris, la gazete - aș candida la alegerile prezidențiale din 1996...

Securitatea a părăsit (pentru moment, în privința mea) aria calomniei: "Goma a vîndut Ardealul, a cedat Basarabia, e KGB-ist, pederast, jidovit...", etc., înlocuind-o cu aria discreditării: "Goma: securist de-al nostru, din popor, colonel - ba chiar general..."; "a fost reabilitat, deci iertat, poate reveni în țară - asta fiind condiția pusă de el...", etc., pentru ca în vremea din urmă să fie intonat corul-final, cel cu... candidatura mea la alegerile din '96...

Fiindu-mi greu accesibilă presa scrisă din țară, refuzînd radioul și televiziunea de stat și de partid, Românii ce vor fi auzit de existența mea vor fi crezut cele de mai sus, citite de ei în jurnalele cotrocenite; în ce au auzit-văzut la Tembeliziunea Dîmbovițelină, cea cu voie de la Polițiunea milițecuristă.

Sper că de astă dată să fiu auzit-citit - vorbesc eu despre mine:

a) nu am cerut "iertare" juridică, Procurorul General a declarat presei că dosarul meu din 1956 va fi rejudecat; în 21 aprilie 1994, într-o scrisoare adresată Tovarășului vostru, al tutulor, declaram că refuz "iertarea" lor (a celor din Unitatea Militară MAI ce ne condamnase în 1957); că le interzic lor de a mă ierta - să aștepte pînă-i vom ierta noi - pe ei, vinovații de dezastrul țării;

b) abia a apărut Scrisoarea către Iliescu (într-o revistă literară, lunară, din Transilvania), că am primit o convocare la propriu-mi proces de... anulare a sentinței de condamnare; am trimis o nouă epistolă, repetînd refuzul de "anulare a sentinței", negîndu-le lor autoritatea juridică și morală - întîi de a mă condamna (în 1957), acum de a mă... ierta - cu aceeași seninătate bovină;

c) prin luna decembrie 1994 o sumă de prieteni cehi, unguri, polonezi, vietnamezi, cubanezi, iranieni, chinezi (avînd ca și mine: statut de refugiat politic în Franța) mi-au telefonat, uimiți, unii indignați: pusesem guvernului comunist de la București, ca singură condiție a întoarcerii mele în țară... reabilitarea juridică? - iată, scrisese "Le Monde" după o depeșă AFP transmisă de la fața locului... Am răspuns că "fața locului" este Palatul Cotroceni; că nu solicitasem, ba refuzasem explicit "reabilitarea" anunțată; că nu pusesem altă condiție întoarcerii în România, țară și a mea (nu doar a bandei Iliescu-Brucan-Roman-Voican-C.V. Tudor-Funar-Păunescu-Drăgan), decît aceea de a nu avea un regim tot comunist, cu tot aceiași comuniști călărind-o;

d) pe la începutul lui februarie acest an, 1995, iată și zvonul urmărind discreditarea mea: nu sînt mai breaz decît V. Tănase, M. Botez, E. Mihăescu - dovadă: candidez la alegerile din 1996...

Nu cunosc originea acestuia din urmă, deduc însă că a pornit (sau: a fost lansat) de/prin Nicolae Manolescu. Potrivit unui periodic românesc, N. Manolescu ar fi declarat - citez:

"Personal, l-aș putea susține pe Paul Goma în cazul în care acesta ar candida la președinția României (...). Unde nu dă Dumnezeu să avem și noi un președinte disident".

N. Manolescu face parte dintre străluciții intelectuali ce, după ce le-a căzut cartea de istorie în cap, la 22 decembrie '89, s-au... întunecat, pînă la a căpăta luminiscentă de putregai - ca Buzura, Eugen Simion, Valeriu Cristea, Sorescu, Pleșu... Totdeauna (și în momentul de față) mi-a plăcut ce și cum scrie N. Manolescu despre cărți-de-citit, găsesc însă primejdios, putrezitor ce și cum scrie despre cărțile-de-joc (cu care face "politica" descoperită în iunie '90). Să nu se uite: N. Manolescu a debutat în "jurnalistica politică" prin interviul luat lui Iliescu imediat după mineriada din 13-15 iunie și din prima întrebare pusă de Marele Manolescu micului Iliescu (mic, mic - dar criminal) apărea cuvîntul Omul ("Omul cu o mare", preciza verticalul, demnul proaspăt director al "României literare". Din acel moment l-am atacat în presă și am continuat să-l arăt cu degetul, ca pe un stricător de limbă și de ucenici. El n-a catadicsit să-mi răspundă (fiind convins că, dacă îl ignoră pe critic, anulează înseși temeiurile criticii), i-a delegat pe eternii subalterni, pe debutante militante și pe alte ioane foarte pîrvulești.

Mărturisesc: am fost suprins constatînd că N. Manolescu (în sfîrșit! - totdeauna e prea-tîrziu...) contraatacă - fie și prin ironiile sale atît de sublime, încît vorba lui Caragiale. Numai că la vîrsta ce-o are greu să se mai schimbe (în bine); cine n-a avut umor pînă la 55 ani greu să-l capete în al 56-lea.

Accept că N. Manolescu avea de gînd să fie periflant; s-a străduit să fie zeflemitor, să mă ia peste picior - atunci cînd a spus că el, "personal" (dacă ar scrie cum vorbește, nu l-aș mai citi) l-ar susține pe P.G., "în cazul în care acesta ar candida"... Însă, ca să știe și profesorimea fesenistă-de-semn-contrar că Profesorul Manolescu comisese un banc, a adăugat cu grăbire că el (Însuși) se îndoiește că P.G. ar fi dispus să candideze...

Prin ce și cum a spus, N. Manolescu a nimerit, nu doar alături, ci... dimpotrivă; încercînd să-mi dea o copită, el mi-a dat... o idee. Una - dar fixă (începînd din acest moment). Iat-o:

Deși monarhist, azi, la Echinoxul de Primăvară a anului 1995 mă declar candidat (la candidatură) în vederea alegerilor prezidențiale din 1996. ***(va urma)***

Paris, 21 martie 1995

FPS a elaborat

Strategia de privatizare a turismului

Privatizarea turismului este unul dintre obiectivele majore ale Fondului Proprietății de Stat pentru anul 1995. Potrivit Programului de privatizare pentru anul în curs, F.P.S. urmărește crearea unui sector privat foarte puternic în turism, cu dotări și facilități deosebite, care să pună în valoare cadrul natural al României și să exploateze posibilitățile de tratament balnear. Strategia de privatizare a societăților din turism vizează, în primul rînd, privatizarea societăților în care cea mai mare parte a patrimoniului este gestionată prin locație de gestiune sau prin contracte de închiriere. Transferul de proprietate se va efectua, în aceste cazuri, prin divizarea prealabilă a societăților pe structura locațiilor de gestiune. Ulterior, privatizarea unităților nou înființate se va face prin negociere directă cu F.P.S. și F.P.P. Pentru aceasta, F.P.S. a elaborat deja, în toamna anului 1994, normele specifice de privatizare în turism. Pentru marile complexe hoteliere, F.P.S. vizează atragerea unor investitori strategici interni sau externi, cu potențial financiar important. Investițiile străine de capital vor fi orientate, în principal, spre modernizarea bazelor turistice și ridicarea nivelului prestației turistice la standarde internaționale. **(Mihaela BREZEANU)**

Pentru ministrul Tărăcilă, aflat în week-end, a fost oprită circulația

Sîmbătă, 19 martie, în jurul orei 12,00, poliția rutieră a oprit circulația pe șoseaua Ploiești - Sinaia, în dreptul localității Comarnic. Aceasta, deoarece prin zonă a trecut ministrul de Interne, Doru Ioan Tărăcilă - într-un superb Volvo, nr. B-02-VBM - care se îndrepta spre Sinaia, unde a tras la Hotelul Internațional. După trecerea automobilului ministerial, șoferii care au claxonat prelung, protestînd împotriva opririi abuzive a circulației - dl. Tărăcilă nu se afla în interes de serviciu, ci în week-end - au fost luați în primire de agenții de circulație și s-a ajuns la discuții violente, între cei în uniformă și cei de la volan. **(Lucian GHEORGHIU)**

RADIO NORD-EST IAȘI
72,44 FM - STEREO

TOP 11 SLOW

Ediția nr. 57

↑ 1. Harvest Moon - NEIL YOUNG
↓ 2. Run, Baby, Run - SHERYL CROW
↑ 3. It's Good To Be King - TOM PETTY
↑ 4. Love Will Keep Us Alive - EAGLES
↓ 5. Take A Bow - MADONNA
→ 6. Ploaie în luna lui Marte - NICU ALIFANTIS
↑ 7. Kiss Of Life - SADE
↑ 8. Guilty - BARBRA STREISSAND
↑ 9. Young Love - WYNONNA
NE 10. Shape Of My Heart -STING
NE 11. I Can't Hide - JENNIFER WARNES

DE 11 ORI ... SINGURĂTATE

Propuneri

1. Can' Sleep In Your Arms - WILLIE NELSON
2. Secret Garden - BRUCE SPRINBSTEEN
3. Jealous Guy - BRYAN FERRY

REALIZATOR: ANDI BARBU

SC REGAL SRL

Filiala IAȘI

proiectează

☼ construcții civile
☼ construcții industriale
☼ construcții agricole

la tarife foarte avantajoase

Telefon/fax 251029
Centrul de Afaceri -
Moara de Foc nr. 35, et. VI.

S.C. TOMIRIS S.A. IAȘI

Calea Chișinăului nr. 22

caută parteneri pentru achiziționarea de fire de vîscoză cu următoarele caracteristici:

Produsul:	Fire de vîscoză lucioasă, pe bobine tronconice, cu masa minimă de 2300 g.
Cantitate:	minim 10 tone/lună
Finețe:	120 den
Număr filamente:	24-30
Alungire:	16-20%
Tenacitate:	1,7
Torsiuni:	90-2000 tors/ml, în sens S sau Z
Contracție:	6 - 8
Conținut în ulei:	1,5%
Conținut în sulf:	0,006 - 0,12%

Vă rugăm să ne contactați la tel. 032/131524 sau 132261, interior 296, fax 032/230536 pentru Serviciul Desfacere - Marketing.
Preferăm plata în valută.

PRODUCE PENTRU DVS
MATERIAL PUBLICITAR

PRINT
PUBLICITY DESIGN Center

AUTOCOLANTE DIN PVC SI HIRTIE
TERMOCOLANTE
FOI SI PLICURI CU ANTET
CARTI DE VIZITA
ETICHETE
PROSPECTE
AFISE
CALENDARE
IMPRIMARI PIXURI SI BRICHETE
ECUSOANE SI LEGITIMATII PLASTIFIATE
FIRME LUMINOASE

STR. SAVESCU 3 IASI
TEL/FAX 032-114718

Da, este adevărat!
Grupul DIVERTIS
din nou la Iași!

Grupul DIVERTIS va susține două spectacole extraordinare la Casa Sindicatelor în zilele de 24 și 25 martie, orele 18.00.
Biletele se pot cumpăra de la Casa Sindicatelor sau de la Radio Nord-Est, biroul "Relații cu publicul" (B-dul Copou nr.3, fosta clădire "Consart", parter)

Sponsori:
Monitorul
Radio Nord-Est
TOFAN GRUP
Freedom Star
Kontrax
SAFI S.A.

Sîmbătă, ora 12.00, la Casa Tineretului se va lansa caseta video **"Ce s-a întîmplat în ultimii 5 ani"** a grupului DIVERTIS

SC REGAL SRL

Filiala IAȘI

proiectează și execută
cu profile de aluminiu
- import Italia

- pereți cortină
- pereți ventilați
- pereți interiori
- tavan tip LUXALON
- tîmplărie (uși, ferestre)

Telefon/fax 251029
Centrul de Afaceri -
Moara de Foc nr. 35, et. VI.

SFOS FUNDAȚIA SOROS PENTRU O SOCIETATE DESCHISĂ
Moara de Foc 35, 6600 Iași, Romania, P.O. Box 6-1356
☎032/252920, 252922 Fax: 032/252926 E-Mail: iasiall@iasi.soros.ro

anunță programul de burse pentru

UNIVERSITATEA AMERICANĂ DIN BLAGOEVGRAD (BULGARIA)

Acest program se adresează absolvenților de liceu promoțiile 1993, 1994 și elevilor claselor a XII-a, care doresc să urmeze cursurile acestei Universități în unul din domeniile: **Applied Economics, Business Administration, Computer Science, English, History, Journalism - Mass Communication, Political Science - International Relations, Southeast European Studies.**

Cursurile se desfășoară în limba engleză, pe o perioadă de patru ani, cheltuielile fiind acoperite în totalitate de Fundația Soros.

Dosarul de înscriere, redactat în limba engleză, trebuie să cuprindă:

- un formular de înscriere tip;
- un eseu care să prezinte interesul candidatului pentru această Universitate.
- trei scrisori de recomandare;
- traducerea legalizată a foii matricole;
- traducerea legalizată a diplomei de bacalaureat.

Limba de predare fiind engleza, după preselecția dosarelor (care se va face de către Consorțiul pentru Parteneriat Academic din New York), candidații urmează să promoveze testele TOEFL și SAT 1.

Formularele de înscriere și informații se pot obține la sediul Fundației Soros pentru o Societate Deschisă din:

Iasi, str. Moara de Foc, nr. 35, et.7; telefon 252 920, 252 922.

Programul cu publicul: luni, marți, miercuri și joi între orele 14⁰⁰-17⁰⁰

Coordonator de program: Marilena Sîrbu.

Data limită de depunere a dosarelor de înscriere: 25 aprilie 1995.

SFOS FUNDAȚIA SOROS PENTRU O SOCIETATE DESCHISĂ
B-dul Moara de Foc 35, 6600 Iași, Romania, P.O. Box 6-1356
☎032/252920, 252922Fax: 032/252926 E-Mail: iasiall@iasi.soros.ro

anunță

PROGRAMUL PENTRU TINERI AGRICULTORI
Stagii practice și cursuri teoretice în Elveția

Asociația pentru Restaurarea unei Țărănimi Libere și Independente în România în colaborare cu **Fundația Soros pentru o Societate Deschisă** anunță reluarea stagiilor de formare pentru tineri agricultori români în Elveția, începînd cu luna aprilie 1995. Prima parte de aproximativ 4 luni se va efectua într-o fermă din Elveția, a doua parte constînd într-un stagiu mixt, cu parte practică la aceeași fermă, completată de cursuri teoretice, o dată pe săptămînă, la o școală de agricultură din regiunea în care se află ferma.

Condițiile de participare sînt:

⇨ **vîrsta pînă la 25 ani**
⇨ **celibatar**
⇨ **să fie proprietar, fiu sau nepot de proprietar de teren și să facă dovada acestei calități**
⇨ **să aibă cunoștințe și preocupări în agricultură, horticultură, viticultură sau meserii legate de domeniu .**
⇨ **să aibă cunoștințe de noțiuni de limba franceză sau germană.**

Stagiarii se angajează ca la întoarcere să lucreze în agricultură.

Pentru înscriere, candidații se vor prezenta cu:

⇨ **pașaport**
⇨ **dovada proprietății pămîntului**
⇨ **cazier judiciar**
⇨ **scurtă descriere a proprietății**

Data limită de depunere a dosarelor de înscriere este 31 martie 1995.

Pentru informații suplimentare și înscriere vă rugăm să ne contactați la sediul Fundației Soros Iași - str. Moara de Foc, nr. 35, et.7;

telefon 032/252 920, 252 922.

Coordonator de program: Narcis Bărbării.

Programul cu publicul: luni - joi între orele 14,oo-17,oo

MARȚI
21 MARTIE 1995
Inclus în nr. 66 (1129)

monitorul
Sport

SECȚIUNEA B
SPORT,
PUBLICITATE,
DIVERTISMENT

Inimaginabil cu un an în urmă

Handbalistele ieșene, cu un picior în Divizia B

Oare să fie adevărat?

Duminică, în jurul orei 13,20, pe șoseaua Bucium înainte de Zahana, ***antrenorul demisionar al echipei C.S.M. a fost observat de mai multe persoane discutînd aprins cu doi reprezentanți ai clubului Oțelul Galați.*** Oltcit-ul profesorului Bădulescu era parcat în fața unei mașini de proveniență străină cu număr de Galați. Se perfecta transferul antrenorului ieșean pe malurile Dunării sau se discuta pe tema înfrîngerii C.S.M. de către echipa gălățeană? Am încercat să-l contactăm telefonic pe ***prof. C. Bădulescu* (foto)** pentru a verifica aceasta, dar ni s-a spus că este plecat din localitate.

Ion Raicu: "Dacă Pascal dispune de resurse, îl aștept să discutăm"

"Am fost și am rămas în continuare în relații de amiciție cu Adrian Pascal, însă ultima sa declarație cu privire la gruparea Sportis a fost total lipsită de fair-play", ne-a spus Ion Raicu (patron R.C. Star), demontînd pas cu pas afirmațiile tendențioase ale fostului patron al echipei de handbal H.C. Aura, referitoare la Asociația Sportis.

De fapt, despre ce este vorba? Pe scurt, Adrian Pascal s-a plîns că a fost lucrat de prieteni și că Sportis își spală banii negri prin C.S.M. Apoi că dorește să revină în forță în handbal, chemîndu-i în acest sens pe reprezentanții Sportis la negocieri și adăugînd că va fi din nou salvatorul handbalului ieșean.

- Care este adevărul, d-le Raicu?

- Cînd a clacat financiar Pascal, am apărut noi, care am ținut echipa timp de un an și jumătate. Țin să-i amintesc d-lui Pascal că Sportis este o asociație non-profit și că noi sîntem cei care scoatem bani din buzunar.

- Totuși, și Pascal a cheltuit ceva bani.

- Recunosc că are o doză de nebunie pe care o avem și noi acum, pentru că altfel am fi orientat banii în folosul nostru și nu pentru handbal.

- Ce părere aveți de noua pasiune a controversatului om de afaceri Adrian Pascal?

- Este un inimos, și-l apreciez că s-a orientat spre ansambluri folclorice. Nu-i contest calitățile manageriale, dar cu aceeași bani ar fi putut ajuta tot handbalul, dacă l-ar fi iubit chiar atît precum spune. Dacă, într-adevăr, dispune de resurse financiare care-i permit să aducă un antrenor și trei jucătoare de valoare, îl așteptăm alături de echipă, oferindu-i o funcție de conducere la Sportis. Dacă dorește să salveze handbalul, acum e momentul.

- Referitor la banii "spălați" de Sportis...

- Aș dori să-l întreb pe Adrian Pascal dacă știe înțelesul acestor cuvinte. Mă îndoiesc, pentru că la Sportis nu aduce nimeni bani din exterior. Sîntem doar cîțiva iubitori ai handbalului, care oferim milioane din contul personal, fără pretenții de decontare sau alte justificări. Deci, toate cheltuielile legate de echipă au fost făcute numai din banii membrilor asociației. Atunci, ce se "spală"?

- Care este cauza declinului handbalului feminin ieșean?

- În primul rînd, greutățile financiare. Din păcate, nici o instituție oficială nu s-a implicat. S-a manifestat dezinteres total chiar din partea celor ce ar fi trebuit să fie direct interesați. Apoi, lotul redus numeric în permanență cu 3-4 jucătoare a fost un handicap. De asemenea, a lipsit conlucrarea cu L.P.S. în ciuda faptului că ambele părți ar fi ieșit în cîștig: angrenarea junioarelor în sportul de performanță și formarea unei noi echipe de perspectivă. De fapt, echipa la momentul actual este îmbătrînită. La acest capitol, a greșit și staff-ul tehnic, echipa evoluînd cam în aceiași formație de 3-4 ani.

- Există o explicație a înfrîngerii de duminică?

- Meciul pierdut îl pun pe seama plecării lui Cornel Bădulescu, demisia sa venind într-un moment nepotrivit. Prof. Bădulescu putea să reziste pînă la terminarea campionatului dar, probabil că a dorit să nu șifoneze firma printr-o retrogradare. Plecarea sa de la echipă o văd ca pe uun moft, o încercare de a-și testa capacitatea profesională și în altă parte. Cu privire la componentele echipei, consider că două fete nu s-au implicat cinstit în acest meci.

- La ce se referea discuția prof. Bădulescu cu reprezentanții clubului gălățean, purtată după meci, undeva, în afara orașului?

- Probabil că s-au finalizat punctele unei colaborări. Mi se pare firesc să aleagă o altă grupare, dacă îi oferă condiții mai bune. **(grupaj realizat de Leonard CĂNĂNĂU)**

Acum un an, handbalistele ieșene jucau în cupele europene

Florin Popovici (președinte C.S.M. Iași)

"Profesorul Bădulescu mi-a spus că este hotărît să nu se mai întoarcă"

Nu cunosc nici un fel de amănunte despre plecarea lui Cornel Bădulescu la Oțelul Galați. Nu mi-a spus nimic în acest sens. Am insistat să revină asupra demisiei sale chiar și vineri, 17 martie, înaintea partidei cu echipa gălățeană. Mi-a spus că orice ar fi nu se mai întoarce. Apoi nu văd de ce plecarea lui Bădulescu la Oțelul să fie discutată undeva pe șosea, la ieșirea din Iași. Asemenea discuții nu se fac pe ascuns, sau în grabă. Din păcate, pînă la ora actuală nu am fost anunțați în legătură cu bugetul pe care M.T.S. îl va aloca clubului nostru pe 1995. Am intrat în campionat fără un fond precis destinat secției de handbal. Ne-am descurcat pe bază de comenzi, acumulînd datorii către agențiile ce ne-au prestat servicii. La înfrîngerea suferită duminică în propriul fief cu Oțelul s-a adăugat și jocul rezultatelor celorlalte partide ale etapei, care ne este nefavorabil.

P.S. la aventura piteșteană a Penicilinei

Volei la congelator

■ *Previziunile ospătarului* ■ *"Omnilogic" susține Penicilina* ■ *Cu doamna Ichim nu-i de glumă!*

■ Penicilina a avut un meci greu sîmbătă la Pitești cu echipa locală Dacia. Cu toții știam că elevelor antrenorilor N. Roibescu și A. Ichim le va fi greu să se impună în fața jucătoarelor gazdă. Și mirarea ne-a cuprins cînd, pe nota de plată adusă după micul dejun, chelnerul restaurantului "Muntenia" a scris: "Succes în obținerea victoriei!". Ca răspuns la privirile noastre întrebătoare, el ne-a replicat: "Miercuri, cînd au jucat aici Dinamo și Universitatea Craiova în Cupa României la fotbal am făcut aceeași urare craiovenilor și ei au cîștigat. Aveți încredere în previziunile noastre". După cum s-a văzut peste cîteva ore, pe teren, chelnerul piteștean n-a dat greș nici de această dată. ■ Cînd am intrat în Sala Sporturilor din Pitești am avut senzația că am pătruns într-un congelator. Aburi groși ne ieșeau din gură. Am crezut că odată cu apropierea orei de început a partidei sala se va încălzi, dar ne-am înșelat. Același frig pătrunzător a domnit pe parcursul tuturor celor 80 de minute cît a durat meciul, astfel încît arbitrii au putut fi deseori surprinși suflîndu-și în pumni sau lovindu-se peste brațe ca să se mai încălzească. ■ Pe lîngă, de acum, cunoscutul Vova, băiatul ridicătoarei Cati Covaliciuc, care și-a făcut numărul obșnuit, scandînd "Haide Iașul!", jucătoarele Penicilinei au mai avut în sală cîțiva susținători neașteptați. Este vorba despre componenții echipei de baschet masculin Omnilogic București, care urmau să joace ceva mai tîrziu cu echipa piteșteană. Jucătorii bucureșteni au format o adevărată galerie, care le-a încurajat pe fetele noastre și a cîștigat de cele mai multe ori duelul cu galeria piteșteană. ■ Încă de la începutul partidei, doi foarte tineri localnici s-au postat exact în spatele băncii de rezervă a ieșencelor, de unde le împroșcau pe acestea în permanență cu înjurături și cuvinte triviale. Antrenoarea Aurelia Ichim a răbdat cît a răbdat, dar la un moment dat s-a întors spre unul din cei doi și apucîndu-l de haină l-a amenințat că dacă nu tace, va avea de-a face cu dumneaei! Cei doi "suporteri" au devenit palizi și de-abia au așteptat primul moment prielnic ca să-și ia tălpășița de acolo. ■ Ne-a plăcut foarte mult că, atît înaintea meciului cît și după terminarea lui, jucătoarele celor două echipei s-au îmbrățișat, și-au urat noroc și și-au luat la revedere în cel mai prietenesc mod cu putință, fără nici un fel de ranchiună după disputa din teren. Ce mult ne-ar place dacă și-n celelalte sporturi jucătorii ar putea uita rezultatul înscris pe tabelă și ar proceda la fel, în loc să-și vorbească urît... **(Ion C. TEODOR)**

Speranțele sportului ieșean

Badminton: Campionatele Naționale Universitare

Argint și bronz pentru ieșeni

Orașul Ploiești a fost la sfîrșitul săptămînii trecute gazda finalei C.N. universitare la badminton, cu participarea studenților din 12 centre universitare. Evoluînd peste așteptări, ieșenii au obținut următoarele rezultate: locul al II-lea la dublu băieți (R. Botezatu, I. Dăscălescu), locul al II-lea la simplu fete (Alina Pieptu), dublu mixt (Alina Pieptu și F. Balaban din Brașov) și, prin însumarea rezultatelor individuale un onorant loc al III-lea pe echipe, după puternicele centre universitare din Timișoara și București. Echipa ieșeană a fost alcătuită din Alina Pieptu (Universitatea "Al.I. Cuza"), Mădălina Militaru (U.M.F.), Radu Botezatu (Universitatea Tehnică), Ion Dăscălescu, Cătălin Manole, Gabriel Munteanu (Universitatea "Al.I. Cuza") și a fost pregătită de dl. conf. Al. Călugărița de la Academia de Arte. Acesta ne-a declarat cu privire la evoluția sportivilor ieșeni: "Mă bucură foarte mult rezultatele obținute, ținînd cont de faptul că acești sportivi nu s-au mai pregătit, cu excepția ultimelor trei săptămîni, de doi ani. Ei au jucat mai mult din talent, lipsa posibilităților de antrenament (sală, materiale) spunîndu-și cuvîntul. Totodată, am fost dezavantajați la tragerea la sorți, datorită neparticipării la competițiile oficiale. Vreau să mulțumesc pe această cale d-lui Octavian Neagoe, președintele clubului Politehnica, care ne-a ajutat cu mingile de joc, fără de care nu puteam face nici un antrenament, ca să nu mai vorbim de participarea la concurs, unde fiecare sportiv era obligat să aibă mingi proprii.

Atletism

Lucian Ambrozie - campion național la copii

Sîmbătă, Sala Grădinari a fost gazda C.N. de sală al copiilor, la atletism. La capătul unor întreceri deosebit de echilibrate, am avut satisfacția ca, la băieți, campion național să devină ieșeanul Lucian Ambrozie, în vîrstă de 13 ani, elev la Liceul "D. Cantemir" și pregătit la C.S.Ș. L.P.S. Iași de Ilie Gheorghică. El a obținut următoarele rezultate: 6,8 s la 50 m; 8,1 s la 50 m garduri și 5,04 m la lungime. Din păcate, evoluția fetelor ieșene nu a fost pe măsura așteptărilor. Compania Coca-Cola a fost din nou alături de sportivi, oferind frumoase premii medaliaților și contribuind la reușita competiției.

Baschet

Ah, arbitrii!

Elevii prof. Marcel Luchian au fost opriți de arbitri în drumul său spre turneul final. Baschetbaliștii juniori ieșeni de la C.S.Ș. Unirea au fost învinși duminică de C.S.Ș. Rapid cu 86-80 (41-41). Semnificativ pentru "randamentul" arbitrilor este raportul faulturilor (14-26) și că trei ieșeni au fost descalificați pentru 5 greșeli personale. Datorită acestei înfrîngeri, ieșenii nu-i mai pot ajunge pe gălățeni chiar și în cazul unei victorii miercuri în sala C.F.R. din Iași, în confruntare directă. La București, s-a remarcat în mod special Gheorghiu. **(Ovidiu MINEA)**

PANORAMIC

Evenimentul s-a produs

Come-back - Michael Jordan!

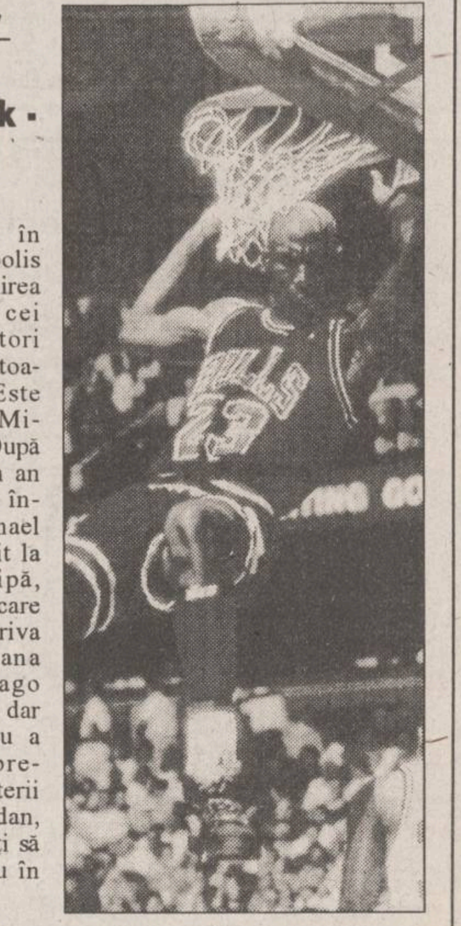

Duminică, în orașul Indianapolis a avut loc revenirea unuia dintre cei mai mari jucători de baschet din toate timpurile. Este vorba despre Michael Jordan. După aproximativ un an și jumătate de întrerupere, Michael Jordan a revenit la fosta lui echipă, Chicago Bulls, care a evoluat împotriva formației Indiana Pacers. Chicago Bulls a pierdut, dar acest lucru nu a părut a-i impresiona pe suporterii lui Michael Jordan, care erau fericiți să îl vadă din nou în teren.

Spania - 26

Marcel Sabou - gol decisiv în deplasare

Real Madrid - Espanol 1-0 (1-0); Real Betis - Compostela 1-0 (0-0); Celta Vigo - Real Zaragoza 0-0; Real Oviedo - Real Sociedad 3-0 (2-0); Logrones - Santander 0-1 (0-1); Albacete - Sporting Gijon 1-2 (1-1). Golul victoriei a fost înscris de Marcel Sabou, în min. 76; Barcelona - Valencia 0-0!

Clasament

1. Real Madrid	26	16	7	3	59-20	39
2. FC Barcelona	26	14	6	6	43-32	34
3. Real Betis	26	19	12	4	31-14	32
4. La Coruna	26	12	8	6	38-23	32
5. Zaragoza	26	13	5	8	35-32	31

Belgia - 27

Rednic obține un punct la Ekeren

Ekeren - Standard Liege 1-1; Aalst - FC Malines 1-1; Lierse - Saint-Truiden 1-0; Cercle Bruges - Molenbeek 0-0; Ghent - Ostend 5-0; FC Liege - Seraing 0-1; Beveren - FC Bruges 0-2; Anderlecht - FC Anvers 3-1; Lommel - Charleroi 2-0.

Clasament

1. Standard Liege	27	18	6	3	43-19	42
2. Anderlecht	26	18	5	3	66-24	41
3. FC Bruges	24	15	4	5	53-21	34

Portugalia - 25

Benfica se răzbună pe Chaves

Belenenses - Uniao Madeira 3-0; Amadora - Beira Mar 1-1; Farense - Setubal 2-0; Guimaraes - Uniao Leiria 3-0; Boavista - Tirsense 2-0; Chaves - Benfica 0-1; Maritimo - Salgueiros 2-2; Sporting - Braga 3-1.

În clasament, pe primul loc se află FC Porto cu 43 de puncte, urmată de Sporting - 41 puncte și Benfica Lisabona - 37 de puncte.

■ **Italia - 24:** Padova - Fiorentina 0-1 (0-0). A înscris Rui Costa ('62).

■ **Anglia - 35:** Newcastle - Arsenal 1-0 (0-0). A înscris: Beardsley ('89).

■ **Germania - 22:** Duisburg - Dynamo Dresda 1-1 (1-0).

Fotbal

Juniorii ieșeni nu iartă

La sfîrșitul săptămînii trecute, tinerii fotbaliști de la L.P.S. Iași, director V. Midvighi, au avut programate trei dificile meciuri în deplasare, cîștigînd două (2-1 la juniori I și 3-0 la juniori II) și pierzînd unul (1-2 la juniori III), toate disputate în compania echipei C.S.Ș. Botoșani. Juniorii I, pregătiți de C. Gavrilă, au reușit să întoarcă scorul prin golurile lui Dobre. Dar iată întreaga echipă: Robu - Mihai (Ionescu), Grigoraș, Soponariu, Giurcă, Susanu - Marian, Bantă, Lungu (Donose) - Buțurcă, Dobre. Ținînd cont de faptul că pe 4 aprilie se rejoacă acasă meciul cu C.S.Ș. Roman, lidera seriei, ieșenii au mari șanse să treacă pe primul loc. O evoluție foarte bună au avut și juniorii II, pregătiți de Șf. Vasilescu. Din păcate, elevii lui M. Romilă au pierdut la capătul unui meci foarte disputat.

Iată și rezultatele obținute de juniorii F.C. Lynx duminică pe stadionul Constructorul: 4-0 la juniori II (au înscris Pancu - 3 și Murgu; antrenor Viorel Agachi); și 9-0 la juniori I (Crăiescu - 2, Vasiliu - 2, Onuț, Istrate, Filip, Gavrilescu, Popa; antrenor prof. M. Moldovan). **(Ovidiu MINEA)**

Lupte

Liga de juniori

Etapa a II-a a ligii de juniori la lupte libere de la Tg. Jiu a prilejuit confirmarea formei bune în care se află elevii antrenorilor G. Broșteanu și V. Țuchel. Într-o valoroasă și numeroasă companie (peste 200 de participanți din întreaga țară), patru ieșeni au reușit să se claseze pe poziții fruntașe: Petronel Corduneanu (locul I, 63 kg), Vasile Corduneanu (locul al IV-lea, la 46 kg), Eugen Gazii (locul al V-lea, la 46 kg) și Ciprian Bosînceanu (locul al VI-lea, la 50 kg). În urma evoluției foarte bune, Vasile Corduneanu va participa la sfîrșitul lunii aprilie la un puternic turneu în Ungaria. **(O.M.)**

Atenție conducători auto profesioniști !

PLĂCI AUTO
de identificare

• dreptunghiulare R70 • triunghiulare R69

Obligatoriu de la 1 iulie 1995
conform HG 594/1991, cap. IV

Unic distribuitor
UNIVERSAL RX GROUP
6600 Iași, str. Grigore Ureche 3, tel/fax:112058, 212660

APELAȚI CU ÎNCREDERE LA SERVICIILE
TAXIURILOR DE STAT
TAXICOM
Taxiurile noastre pot fi recunoscute cu ușurință datorită casetelor "MONITORUL" sau "Capital" pe care NUMAI NOI le avem.
OFERIM RAPIDITATE, CONFORT ȘI
CELE MAI MICI PREȚURI PE KILOMETRU
550 LEI/km - tarif unic (zi, noapte)

S.C. TAXICOM S.A. IAȘI
asigură:
■ Spălarea autoturismelor ■ Servicii de reparații și deservire tehnică (schimbarea uleiului) ■ Vopsitorie totală sau parțială;
Tarifele avantajoase satisfac
pretențiile dumneavoastră.

Tel. 953
sau 146593

COMPANIA DE TURISM
NET
Week-end-uri studențești la
BORSEC și LACU ROȘU 24-26.03
Odihnă și tratament în toate stațiunile din țară
Excursii TURCIA - 25.03

EGIPT - Cairo, croazieră pe Nil sau Egicro, CIPRU - Protaros, THAILANDA - Bangkok, CHINA - Beijing, FRANȚA - Paris, ANGLIA - Londra, ISRAEL, SUA, SPANIA-Madrid sau Barcelona
-asigurăm transport cu avionul și servicii turistice complete.

Ofertă specială
FRANȚA - COASTA CATALANĂ
-transport lunar cu atutocar aer condiționat pe ruta:
Iași-Lublijana-Veneția-Firenze-Prerpignan și retur;
-cazare hotel 3 stele. Cost program 985.000 lei.

Informații și înscrieri:
IAȘI - Casa Modei - mezanin.
Telefon 032-117596.
PIATRA NEAMȚ - Tel. 033-631536.
TÎRGU FRUMOS - Tel. 032-712408.

net
KLM AGENT

AGENDA OMULUI DE AFACERI

Agenția de Publicitate
NORD-EST BB/AC
oferă servicii moderne și profesionale în domeniul expozițional:
- reprezentare la tîrguri și expoziții;
- calendare expoziționale trimestriale (interne și externe)
- studii de marketing.

Str. Smîrdan nr. 5, cam. 212, tel./fax 144776

FOOD-LAND S.R.L.
depozit en gros pentru produse alimentare, băuturi, cosmetice
Complexul Super Copou, intrarea din spate
Telefon 252914, 157034; Fax 131667
Contact: Anton Zaarour, director

EUROBIT S.R.L.
tehnică de calcul
programe
balanță, gestoc, facturare, mijloace fixe, salarii
Str. Anastasie Panu 36, bl. 1B,
telefon 032/211494, 231288, 113130/965

MORA ELECTRONICS SRL
comercializează:
- cîntare electronice (DIGI 430, 650, CAS 15, 30; SAPSI SC 15P)
- case de marcat (SAPEL cu memorie fiscală, imprimantă termică, interfață serială)

Tel./fax 212735, tel. 112267

NOE SRL
confecționează și livrează
- setci, năvoade, juvelnice, mincioace
- hamacuri, scrînciobe, plase porți etc.

Prepară și vinde mortar și var pastă.
Sat Vlădiceni, com. Tomești, Iași (Șos. Bucium - Tomești, în spate la "Prefabricate-Somaco"). Tel. 231076.
Contact: Ioan Cozariuc, administrator

DESIGN 90
intermedieri imobiliare
(vînzări și cumpărări de terenuri și imobile)
prin specialiști autorizați, asigurăm garanții asupra valorii reale a tranzacțiilor
Str. Alecu Russo 3, tel./fax 147596
Contact: arh. Nicolae Vericeanu, director

TUDOR MAGNUM PLUS SRL
comercializează
toate modelele și mărimile de nasturi și fermoare, mătăsuri, elastic, fișuri, ață de cusut, tercoturi colorate, șifon alb
Str. Sf. Lazăr nr. 4A (lîngă BANKCOOP Iași)
Contact: Mariana Varvara, director

INTERELECTRIC SA
- case de marcat ELKA, cîntare electronice
- tehnică de calcul și consumabile
- service garanție și postgaranție la produsele electronice

Str. Elena Doamna 24, tel. 112004, 210030, 210031, fax 112366
Contact: Simon Iancu, Director

CASA LEBĂDA
produce
hipoclorit de sodiu, uz casnic și industrial, chit pentru geamuri
comercializează
perhidrol, prenadez, detergenți
Șos. Bucium 23 (Fabrica de Gheață), tel. 232348

EMI SRL
vinde
frigidere, congelatoare, combine frigorifice, aragaze, televizoare color, aspiratoare, mașini de spălat, mașini de cusut, aparataj electric, confecții, tricotaje, încălțăminte
B-dul Independenței 19, bl. 1-5, parter, tel./fax 117530

CHALLENGER
tehnică de calcul
486 DX2-66 - 2.750.000 lei (TVA inclusă)
486 DX4-100 - 2.950.000 lei (TVA inclusă)
Iași, Bd. Ștefan cel Mare, bl. C1 - mezanin
Telefon 211617, 117981. Fax 211617

PETRA SRL
- tranformatoare toroidale de rețea în gama 15VA - 1000VA
- rebobinări motoare și transformatoare electrice
- acționări electrice și automatizări
- prelucrări mecanice
- lămpi și becuri cu halogen 20,50W
- proiectoare și becuri cu halogen 100(150)W, 300 (500)W
- reclame luminoase

str. Împăcării nr. 27, tel. 125808, fax 221281

VÎNZĂRI

La Magazinul Materna (parter) - Birou Mică Publicitate "MONITORUL" puteți găsi cărți: Polis; Cercetări Sociale; Suedia - Creșterea și declinul statului și bunăstării sociale; România - mod de folosire
Reviste - The Economist, Capital, Balkan News, Idei de afaceri, Sfera Politicii, Lumea Femeilor, Monitorul Global
și diferite hărți ale țărilor europene.
Vă așteptăm de luni pînă vineri, orele 9-18, sîmbătă, orele 10,00-14,00

Vînd urgent computer GoldStar 386 Sx, 16 - bit, VGA, 20 MHz, 2 MB, RAM, extensibilă la 8 MB, HDD 20 MB (38 MB - Stacker). Dischetă 5,25 (1,2 MB), monitor monocolor VGA/MCGA. Imprimantă matricială A3/A4 - 9 ace. Manuale, dischete, programe.
Telefon 116942

UNIVERSAL RX
oferă din stoc:
DISCHETE
3M
și foi adezive pentru notițe
POST IT
Vă așteptăm zilnic la sediul nostru din str. G. Ureche nr. 3.
Tel./fax 112058.

Vînd foarte convenabil rochie mireasă măr. 44-46.
Tel.230974, după ora 18°°.

Vînd ELEKTRIK KITCHEN MIXERS - mixer de bucătărie multifuncțional, pentru frișcă, maioneză, aluaturi subțiri, ness, tocător de gructe și legume, mașină de rîșnit cafea, 3 viteze, la numai 35.000 lei. Tel. 252975.

Vînd ELEKTRIK KITCHEN MACHINE - robot de bucătărie complex și multifuncțional, cuprinde storcător de fructe și legume, tocător de fructe și legume, cuvă de 1 l pentru frișcă și maioneză, mașină tocat carne și rîșnit cafea, 2 viteze, 600W putere. Preț fix 130.000 lei. Tel. 252975.

Vînd goblenuri cu rame deosebite, diferite modele. Prețuri convenabile.
Telefon 137596, după ora 17,00. Nu deranjați inutil.

TRANS ARDENT SRL Iași oferă din depozitul permanent CAPACE TIP BERE produse de PELLICONI s.p.a., Italia. Oferim contracte și posibilitatea inscripționării. Tel. 210660

Vînd pui Dog german 7 săptămîni Tel. 117561 111885

Vînd robot de bucătărie complex și multifuncțional. Cuprinde: storcător de legume și fructe, tocător de legume și fructe, cuvă de 1l pentru frișcă și maioneză, mașină de tocat carne și rîșnit cafea, 2 viteze, putere de 600W.
Preț fix 130.000 lei. Telefon 252975.

SC ELECTRIC PULS SRL
vă oferă
o gamă largă de spoturi luminoase, veioze, lămpi de birou, plafoniere și lampadare, toate cu becuri halogen, adaptabile ușor spațiilor comerciale, birourilor, vitrinelor, standurilor expoziționale etc.
Pentru informații sunați la tel. 230060, între orele 9,00-17,30 sau 164097, între 17,30-20,30.

VÎND televizor color RUBIN fără telecomandă, din 1992, preț avantajos.
Relații la telefon 145354.

Vînd
FRIGIDER "ARCTIC"
240 litri
în garanție
Preț: 425.000 lei
☎ 130023 (orele 18-22)

■ Vînd PC 286 AT, 1 MB RAM, HDD 40 MB, FDD 1,2Â1,44 MB, cu sau fără monitor, reflectoare și proiectoare pentru studio foto, set complet. Telefon 251623, după ora 15,00. (87769)

■ Vînd aspirator "Raketa 12 A", 600 W putere, 75.000 lei și "Raketa 12 B", 400 W putere, 65.000 lei. Telefon 252975. (87788)

■ Vînd filtru de cafea - 45.000 lei, prăjitor pîine - 40.000 lei, Mill Blend Grater - 45.000 lei. Telefon 252975. (87789)

■ Vînd "Electrik Kitchen Mixers", mixer pentru bucătărie, multifuncțional, pentru frișcă, maioneză, aluaturi subțiri, ness, tocător de legume și fructe, mașină de rîșnit cafea, la prețul de numai 35.000 lei. Telefon 252975. (87786)

■ Vînd robot de bucătărie "Maria-2M" cu șapte operații: storcător de fructe-legume, tocător de fructe și legume, mașină de tocat carne, rîșnit cafea, pentru suc de roșii, cuvă de un litru pentru cocktail, cuvă de doi litri pentru frișcă și maioneză, trei viteze. Preț fix - 150.000 lei. Telefon 252975. (87787)

■ Vînd vaccin cîine, 7 valențe. Telefon 153384. (87867)

■ Vînd frigider nou și aragaz nou. Preț convenabil. Diaconu Neculai, str. Roadelor nr. 2, cartier Galata. (87929)

■ Vînd certificate proprietate, cantități mari. Telefon 032/158502. (335038)

■ Vînd mașină de cusut "Singer". Telefon 147657. (335117)

■ Vînd telefoane cu antenă, marca "Satellite", japoneze, sigilate, 80.000 lei. Telefon 117919. (335273)

■ Vînd casă de marcat "Raxon" în perfectă stare de funcționare. Telefon 212240, între orele 8,00-14,00. (335262)

■ S.C. "Casa cu cerdac" S.R.L. vinde mobilier - toate tipurile - recondiționat, la prețuri foarte avantajoase. Achiziționăm piese de mobilier de la populație la sediul societății, din strada Sulfinei nr. 12 - lîngă Biserica Buna Vestire. Telefon 113838. Program 8,00 -18,00.

■ Vînd pui cocker spaniel, negri. Telefon 177000. (335272)

■ Vînd medicamentul Arginină, perfuzabil, 14 flacoane. Telefon 174624, după ora 15,00. (335320)

■ Vînd dalmațieni, 1,5 luni. Telefon 133792. (335316)

■ Vînd bicicletă semicursieră, import, nouă, preț negociabil. Relații la telefon 133446, după ora 16,00. (335307)

■ Vînd dozator băuturi răcoritoare "Siemens" cu 3 capete, complet echipat cu două tuburi CO2, preț negociabil. Telefon 133446, după ora 16,00. (335309)

■ Vînd chioșc metalic 1,5x1,5 m echipat cu instalație electrică și rafturi. Relații la telefon 133446, după ora 16,00. (335308)

AUTO MOTO

Societate comercială vinde autocamion Saviem carosat, capacitate 7 t.
Relații la telefon 172799, zilnic între orele 8,00-18,00.

Vînd
OPEL REKORD 1,9
Stare perfectă de funcționare.
Telefon 220396, după ora 18,00.

Vînd RENAULT 9 GTL, 40.000 km, închidere portiere cu telecomandă centralizată, geamuri electrice, înmatriculată, stare tehnică ireproșabilă. Preț 6000 DM, negociabil. Telefon 211411, zilnic, între orele 16,00-20,00.

■ Vînd TIR auto frigorific 20 tone, auto izotermă 10 t, auto izotermă TV 1,5 tone și asistență TV. Telefon 231433, 160939. (87911)

■ Vînd Mercedes autoutilitară 16.22, agreată pentru transport internațional, stare excepțională. Telefon 149707. Vizibilă sîmbătă și duminică în parcarea de la "24:Ore", între orele 10,00-14,00. (87950)

■ Vînd izotermă "Star" 28, motor rodaj, 5 tone, consum 22 l/100 km, preț convenabil. Telefon 111066. (87948)

■ Vînd ARO 320 E, motor Brașov nou, tractor nemțesc 30 CP cu plug, cositoare și remorcă. Brînzoi Iulian, comuna Grivița, sat Trestiana, județul Vaslui. (335060)

■ Vînd IFA WL50, an fabricație 1990, dubă izotermă. Mitsubishi Pahero pentru piese, neinmatriculabil. Telefon 740305. (335063)

■ Vînd OLTCIT 11 RL, an fabricație 1992. Preț 3,5 mil. lei, negociabil. Telefon 146089.

■ Vînd Opel Astra 1,4 GL, an fabricație 1992, km parcurși - 60.000; preț - 12000 DM. Telefon 146104 sau 172291. (335267)

■ Vînd Opel Kadett 1,3, an fabricație 1986, înmatriculat, benzină, cutie viteze automată. Telefon 155682.

■ Vînd Dacia 1310 TLX, decembrie 1992, culoare alb 13, 5 viteze, 5,6 mil. lei. Telefon 151322.

■ Vînd Oltcit, an fabricație 1992, motor nou, 200 km, verificare tehnică 2 ani, preț 3,5 mil. lei. Telefon 251343.

■ Vînd Dacia 1310 TLE, 1990, Polonia, cu nr. nou, 4,7 mil. lei, negociabil, Dacia 1310, 1982, Ungaria, 18 mil. lei, negociabil. Vizibil, zilnic, în parcare BTT-Orizont. Telefon 126283, între orele 9,00-12,00.

■ Vînd Dacia 1410 TLX, 5 trepte, octombrie 1994, fabricată la comandă. Telefon 170943.

■ Vînd Lada Niva, Renault Fuego, Peugeot diesel (ax came rupt) sau acte. Telefon 173769.

■ Vînd Oltcit, stare excepțională, motor și cutie originale, cu piese franțuzești, preț avantajos și negociabil. Telefon 740598

■ Vînd Dacia 1310 TLX, an fabricație 1987, cutie 5 trepte, bleu Mamaia, motor 38 mii km, impecabilă, preț 4,7 mil. lei, negociabil. Telefon 178232.

■ Vînd Fiat Uno-D, 5 portiere, 1986, înmatriculabil, 100 mii km, 2300 dolari, negociabil, sau înmatriculat - 3500 dolari, negociabil. Telefon 122736.

■ Vînd Dacia 1410 TLX, 5 trepte, octombrie 1994, fabricată la comandă. Telefon 170943.

■ Vînd Dacia 1310, 1989, Ungaria, 4,4 mil. lei. Telefon 151450, după ora 14,00.

■ Vînd Dacia 1310, Ungaria, an fabricație 1984, înmatriculată sau neînmatriculată, preț negociabil, stare foarte bună. Relații la telefon 133976.

■ Vînd orice piesă și element de caroserie pentru Mercedes Cobra 300. Telefon 140890.

■ Vînd motor Mercedes 300, parbrize Mercedes. Telefon 140890.

■ Vînd autoizotermă 5 t; sau schimb cu autoturism plus diferență. Telefon 146303.

■ Vînd Opel Kadett diesel, berlină, 4 portiere, 1987, stare foarte bună, neînmatriculat, cu vamă plătită, 4500 dolari sau echivalentul în mărci. Telefon 764317, 761444.

■ Vînd Opel Ascona 1,6 C, înmatriculat, fabricație 1986, cu multiple piese schimb, aspect și funcționare ireproșabile, preț 3800 USD. Telefon 230657.

■ Vînd Opel Kadett, an fabricație 1981, 2 portiere, vopsea originală, înmatriculat 12-IS, stare de funcționare și aspect ireproșabile. Telefon 146981.

■ Vînd urgent și avantajos, două autoturisme Audi 80 GLS, bune, unul înmatriculat, cu carte identitate, 1600 cmc, 2500 dolari, negociabil. Telefon 160305.

■ Vînd urgent și convenabil, Wartburg 353, model 84, stare ireproșabilă, preț 2 mil. lei, negociabil, sau vînd certificat de înmatriculare. Relații la telefon 153955, după ora 13,00.

■ Vînd Datsun-Nissan Stantza, model 1982, înmatriculabil cu 12-IS, 1000 dolari și Nissan Datsun Cherry pentru piese, în stare de funcționare, 500 dolari. Telefon 152095.

■ Vînd autoturism marca Subaru 1600, culoare gri metalizat, cu 4 portiere, în stare perfectă de funcționare, preț negociabil. Relații, zilnic, la telefon 116820, între orele 10,00-18,00 sau la telefon 250364, după ora 18,30.

■ Vînd Fiat Regata break diesel, 1986, geamuri electrice, închidere centralizată, volum reglabil, servodirecție, stare perfectă de funcționare, înmatriculabil, foarte convenabil. Telefon 140890.

■ Vînd, foarte urgent, Nissan Sanny break, an fabricație 1982, poate fi înmatriculat cu 12-IS, capacitatea cilindrică 1477 cmc, preț negociabil, 2,5 mil. lei sau echivalentul în dolari, mărci. Telefon 111560, 119800.

■ Vînd Opel Kadett Sport, an fabricație 1982, cu îmbunătățiri (spoilere, faruri duble), și Nissan, model jeep, an fabricație 1984, intrat în țară pe 20.01.1995. Telefon 252319.

CASE - TERENURI

Vînd casă de cărămidă cu 4 camere, hol, verandă, bucătării, beci, fîntînă, 15 ari de pămînt în jurul casei, vie, în satul Jijia-Cristești, comuna Holboca Iași, familia Rață Natalia.

Vînd apartament două camere, semidecomandate, et. 1, balcon logie închis, telefo, Tătărași, excelent, preț negociabil, valută sau lei. Telefon: 173456, orele 18-21.

Vînd apartament 2 camere, decomandate, etaj II, bloc din cărămidă, în zona Gării Internaționale (B-dul N. Iorga)
Telefon 137973, între orele 19,00-21,00.

Vînd apartament 4 camere, ultracentral, cablu TV, gaz metan, Piața Mare, Botoșani.
Telefon 031/513691

■ Vînd 1300 mp livadă de cireș Bîrnova și 700 mp vie, 300 mp arabil. Total 1000 mp, sat Petrărie. Relații la familia Avădănî Neculai, sat Petrărie. (87531)

■ Vînd urgent apartament 4 camere decomandate, confort I, cu îmbunătățiri, boxă, Nicolina I, lîngă Fabrica de mobilă, preț 30 mil., negociabil. Telefon 126016. (87777)

■ De vînzare casă modestă și teren 1500 mp, șos. Albineț nr. 20B. (87907)

■ Vînd urgent apartament 3 camere, confort I sporit, zona Nicolina-CUG, preț avantajos. Relații: Aleea Tudor Nicolae nr. 151, bl. 1017, sc. C, et. 4, ap. 17. (335012)

■ Vînd teren arabil intravilan, construibil la șosea în Zahorna, comuna Rediu, 10 km de Iași, 5000 mp, foarte convenabil. Telefon 163219. (87887)

■ Vînd apartament 2 camere, parter, str. Decebal. Relații la telefon 710742 sau 139250, după ora 18,00. (87945)

■ Vînd teren zona CUG. Relații la telefon 138948, după orele 16,00. (335090)

■ Vînd apartament cu o cameră în bloc nou, zona Podu Roș, lîngă Bazar, 40,8 mp, telefon, interfon, lift, 5500 dolari, negociabil. Telefon 113761. (335097)

■ Vînd sau închiriez mini-magazin și teren amenajat în zona centrală la stradă și dețin o suprafață de 250 mp pentru alte activități (asociere). Telefon 111094 sau 142763. (335286)

Vînd casă bătrînească, zona Tătărași, stradela Nicoriță nr. 8, suprafață de 435 mp, 2 camere plus dependințe, beci, garaj nou, apă în curte, telefon, posibilități de racord gaz. Preț informativ 20 milioane lei.
Pentru cei interesați, relații suplimentare la telefon 157261.

■ Vînd urgent apartament 3 camere decomandate, zona CUG. Telefon 167264. (335299)

■ Vînd apartament 2 camere decomandate, confort I, Tătărași, bloc experimental, zonă foarte liniștită, central. Telefon 179836. (335314)

■ Vînd casă cu grădină, vie, livadă, 2000 mp, sat Bilești, 12 km de Focșani, autobuz din poartă. Telefon 178317. (335148)

■ Avantajos! Vînd teren construibil, 5000 mp, Valea Lupului, la șosea. Telefon 145917, 149810. (335268)

■ Vînd apartament 3 camere, Centrul Civic, bl. Ghica Vodă, două băi, două balcoane, telefon, interfon, etaj 3; preț informativ - 21.000 dolari, echivalent lei. Telefon 149946. (335302)

■ Vînd (schimb cu garsonieră, zonele CUG, P. Roș) apartament 2 camere; și vînd (sau închiriez pentru depozit) teren, zona Țesătura, 384 mp. Telefon 129533.

■ Vînd apartament 3 camere, confort sporit, două băi, două balcoane, et. 3, în Dacia (la bulevard), vizavi de complex Dacia (Bicaz), vedere la stradă, în stația tramvai 5-6-10. Telefon 167085.

■ Vînd apartament 4 camere, ultracentral, în bloc Cina, două băi, calciu, gresie, faianță, balcon 16 m, cu vedere la bulevard, preț avantajos, 20 mii dolari, negociabil. Telefon 135771, după ora 9,00.

■ Vînd casă cu 3 camere plus hol, bucătărie exterioară, magazie, lumină electrică plus un hectar teren în jurul casei (arabil, vie, livadă), în sat Tungujei, comuna Țibănești, județul Iași. Telefon 252030.

CUMPĂRĂRI

■ Cumpăr magnetofon Kastan, defect. Telefon 122276. (87908)

■ Cumpăr ceas de buzunar vechi, în stare de funcționare, și costum de scafandru. Telefon 125423.

■ Cumpăr 100 mp teren, ultracentral, pentru atelier service. Telefon 113215, orele 9,00-12,00. (335263)

Cumpăr apartament conf. I, minim 2 camere decomandate, exclusiv parter și ultimul etaj, orice îmbunătățire adusă apartamentului este binevenită. Exclus zonele: Canta, Metalurgie, CUG, Dacia, Dancu.
Telefon 143673

ÎNCHIRIERI

Societate comercială caută urgent să închirieze în zonă centrală spațiu comercial, amenajat pentru magazin de prezentare și desfacere. Relații la tel. 142872

Ofer spre închiriere o cameră decomandată în Copou. Plata anticipat pe 4 luni. Relații la telefon 143386.

CAUT spațiu comercial, central sau semi-central, aproximativ 100 mp, și garsonieră semi-mobilată, ambele pe termen lung, plata lunar. Tel.01/6575636 01/2223478

■ Student la Medicină, caut gazdă, eventual închiriez garsonieră. Telefon 135468, după orele 20,30.

■ La 100 m de axul Str. Sărărie: 53 mp spațiu lucrativ, birouri - depozit. Relații între orele 13,00-18,00, str. Săvescu 22 A. (335099)

■ La 100 m de axul Str. Sărărie închiriez 40 mp teren construcție spațiu lucrativ - depozit, contract termen lung. Relații între orele 13,00-18,00, str. Săvescu 22 A. (335000)

■ Caut garsonieră confort I, nemobilată (semimobilată), plata anticipat (50.000 lei/lună). Persoane serioase și decente. Telefon 127663, seara sau dimineața. (335140)

■ Închiriez apartament central, Piatra Neamț, pentru sediu firmă. Telefon 033/612131 sau 033/618839, după ora 16,00

■ Ofer la casă două camere libere, hol mare, pentru birouri sau depozit, încălzire gaz metan, cu telefon. Telefon 110489, d-na Scutaru.

■ Solicit auto Dacia 1300, pentru 200-250 mii lei/lună, negociabil. Telefon 115068.

■ Caut garsonieră (semi)mobilată, cu telefon. Ofer 40 mii lei lunar plus cheltuieli de întreținere. Rog seriozitate. Relații la telefon 116820, între orele 10,00-18,00.

■ Caut spațiu comercial în str. Sărărie. Relații la telefon 116820, între orele 10,00-18,00 sau la telefon 250364, după ora 18,30.

■ Foarte urgent, caut apartament 2 camere, central, cu telefon, plata lunar, în valută. Telefon 117746, 117543.

■ Închiriez spațiu de depozitare, 40 mp, zonă centrală. Relații în str. Ipsilante 12, în zilele de joi și sîmbătă, sau la telefon 164860.

■ Închiriez cameră separată, mobilată, zona Autogară, la două fete sau doi băieți. Plata anticipat pe 6-10 luni. Telefon 210783.

SCHIMBURI

IMPORTANT!
Schimb (vînd) casă cu 3 camere, bucătărie în curte, beci, alte dependințe, 4.800 mp teren cu vie și pomi, în satul Osoi, com. Comarna, pentru apartament cu 3 camere și garsonieră în Iași (ori contravaloare). Tel. 173779, Iași, ori sîmbătă, orele 10,00-17,00, la casă.

Schimb apartament 4 camere, confort I, 100 mp, decomandat, B-dul Poitiers, cu 2 apartamente a 2 camere sau 1 apartament cu 2 camere decomandate și garsonieră plus diferență negociabilă (sau alte variante) în zone apropiate.
Telefon 143769 între orele 10,00-12,00, zilnic.

■ Piatra Neamț, urgent schimb (vînd) apartament 3 camere ultracentral, 2 balcoane închise, cu similar Iași, eventual variante. Telefon 032/112305, orele 8,00-16,00. (335028)

■ Roman - schimb apartament 2 camere confort I central, proprietate personală, cu similar sau variante (chiar și cu proprietate de stat) în Iași, fără diferență. Telefon 270811. (335066)

■ Schimb casă naționalizată cu 4 camere, curte, grădină, cu apartament 2 sau o cameră, zona Tătărași. Telefon 178900. (335111)

■ Schimb casă 2 camere, bucătărie de iarnă și vară, beci, magazii, teren 250 mp., str. Baș Ceauș 6, posibilități gaz metan, cu o garsonieră confort I, zonele Tătărași, Tudor, Ciurchi, Metalurgie și diferență în bani. Telefon 173030. (335120)

■ Schimb două apartamente a 2 camere, et. 1 și 2, blocuri alăturate, ambele confort I, mari, balcoane închise, telefon, faianță, pentru apartament 4 camere, confort I, etaj inferior, Centru-Independenței-Păcurari. Telefon 250600. (335265)

■ Schimb sau vînd două corpuri de casă, din satul Scobîlțeni, comuna Podu Iloaiei, plus 2100 mp teren intravilan, pentru apartament două camere și garsonieră confort I sau II și diferență negociabilă. Telefon 116045. (335137)

■ Schimb apartament 3 camere confort II cu apartament 2 camere, confort I, diferență negociabilă sau vînd. Telefon 163974. (335304)

■ Ploiești, schimb garsonieră proprietate, cu similar sau de stat, Iași, Socola 5, sc. A, et. 1, ap. 8.

■ Brașov, schimb apartament 4 camere, cu dependințe, proprietate, cu similar Iași, central. Telefon 252401 sau 167089.

■ Schimb apartament cu o cameră, Piața Doi Băieți, cu apartament 2 camere, fără diferență. Telefon 173423.

■ Schimb apartament 2 camere, confort I, decomandat, et. 1, foarte bine întreținut (a doua stație de la Podu Roș, Nicolina II), cu apartament 3 camere, decomandat. Ofer maxim 2 mil. lei. Telefon 124929.

■ Bacău, schimb (vînd) apartament 2-3 camere, ultracentral, cu similar Iași. Telefon 034/154568 sau 034/177563.

■ Schimb apartament 3 camere, confort I, et. 10, proprietate de stat, două băi, trei boxe, balcon închis, îmbunătățit, cu apartament 2 camere, confort I, plus diferență un milion lei, negociabil; sau apartament 3 camere, confort redus plus diferență 500 mii lei. Telefon 158776.

■ Schimb apartament 4 camere, confort I, cu apartament 2 camere, confort I plus diferență, sau variante. Telefon 129230.

■ Schimb apartament 4 camere, parter, zona Minerva, cu telefon, cu similar, etaj, zona Zimbru. Telefon 252793.

■ Schimb apartament 2 camere, decomandat, confort I, parter, fără balcon, Dacia, cu apartament 2-3 camere, decomandat, confort I, et. 1-3, zonele Tătărași, Nicolina (gară). Telefon 175361.

■ Schimb apartament 3 camere, cu apartament 2 camere și garsonieră. Telefon 179139.

■ Schimb 320 mp teren și casă nefolosibilă, amplasate aproape central, cu garsonieră, ultracentral. Telefon 116816.

■ Schimb apartament 4 camere, în Suceava, cu apartament 2 camere plus diferență sau garsonieră. Exclus Burdujeni. Telefon 030/217831, după ora 16,00.

■ Schimb apartament 3 camere, et. 2, cu apartament 2 camere plus garsonieră în Suceava sau Piatra Neamț. Relații în bulevardul G. Enescu nr. 46, bl. T95, sc. A, ap. 10, Suceava.

■ Schimb apartament 3 camere, semidecomandat, cu apartament 2 camere plus diferență; sau vînd la preț negociabil. Telefon 161406.

■ Schimb garsonieră, confort I, et. 2, zona Metalurgie, cu apartament 2 camere, confort I, decomandat. Ofer diferență negociabilă. Telefon 221411.

■ Schimb apartament 3 camere, semidecomandat, proprietate, confort I, et. 4, Tătărași, cu apartament 1-2 camere, confort I, et. 1-3, Tătărași plus diferență negociabilă. Telefon 177763.

■ Schimb apartament 2 camere, balcon închis, telecablu, telefon, et. 1, zona restaurant Cotnari, cu garsonieră, zonele Păcurari sau CUG, plus diferență negociabilă. Telefon 110748.

■ Schimb teren ultracentral, 230 mp, posibilități gaz, canalizare, la stradă, cu apartament 2 camere sau garsonieră plus diferență. Telefon 114948.

■ Schimb apartament 2 camere, decomandat, Iași, cu similar Suceava (exclus Burdujeni). Relații la telefon 152957 sau 159542.

■ Schimb apartament 4 camere, multiple îmbunătățiri, cu apartament 3 camere plus diferență negociabilă, zonele Gară, Autogară, Păcurari, centru. Telefon 173697.

■ Schimb apartament 2 camere, confort I, et. 1, decomandat, telefon, TV cablu, zona Autogară, cu apartament 3 camere, zone apropiate. Telefon 210621.

■ Schimb apartament 3 camere, confort I sporit, et. 7, Dacia, cu apartament 3 camere, parter, orice zonă. Telefon 166132.

■ Schimb apartament 2 camere, confort I, bloc din cărămidă, zona Tătărași, cu apartament cu o cameră. Sunați la 173536, între orele 9,00-22,00.

■ Schimb apartament 3 camere, et. 2, Podu Roș, cu apartament 2 camere, Centru Civic. Telefon 138456.

■ Schimb (vînd) apartament 2 camere, îmbunătățit, faianță baie și bucătărie, ușă nouă stejar, parchet, cu garsonieră, confort I, zonele Autogară, Gară, P. de Fier, Hala Centrală, Tătărași. Telefon 151396.

■ Schimb garsonieră confort III, Cantemir, cu garsonieră confort I. Ofer diferență. Telefon 175984.

■ Schimb apartament 3 camere, confort I, cu apartament 2 camere și diferență, 2,5 mil. lei, negociabil, sau variante. Telefon 155482.

■ Schimb apartament 4 camere, confort I, et. 2, dotat excelent, zugrăvit, tapet Germania, faianță, două băi, în fața pădurii din Frumoasa, cu apartament cu o cameră și teren, exclus cartier Bularga, parter și ultimul etaj. Telefon 128805.

■ Schimb apartament 4 camere, confort I, et. 2, dotat excelent, zugrăvit, tapet Garmania, faianță, două băi, în fața pădurii din Frumoasa, cu teren în municipiul Iași. Telefon 128805.

■ Schimb apartament 2 camere, confort II, semidecomandat, cu apartament 2 camere, confort III sau redus. Telefon 171626.

■ Schimb apartament 4 camere, confort I, decomandat, et. 1, călduros, vedere Sud, gaz, telefon, zonă liniștită, lîngă complexul Avram Iancu, cu apartament 2 camere, decomandat, confort I, et. 1-3, zonă semicentrală, garsonieră și diferență, sau variante (eventual vînd cu 28 mil. lei). Telefon 130647.

■ Schimb apartament 2 camere, proprietate, confort redus, cu telefon, parchet, balcon închis, camere separate, Mircea cel Bătrîn, cu apartament 2 camere, altă zonă sau în același cartier. Telefon 158321.

■ Schimb apartament 3 camere, decomandat, confort I, două debarale, două băi, două holuri, cu apartament 2 camere, confort I, decomandat, plus diferență negociabilă. Relații la telefon 123021.

■ Schimb apartament 2 camere, confort I, foarte spațios, sufragerie 4/5, dormitor 4/4, bucătărie 2,5/4, baie 2,5/3, hol intrare 3/3, două balcoane etc, cu apartament 3 camere, et. 1-3, zonele Păcurari, Alexandru cel Bun, Autogară, Gară, Podu Roș. Telefon 251913.

■ Schimb apartament 2 camere, confort II, Alexandru cel Bun, cu garsonieră, confort II, Alexandru cel Bun și diferență. Telefon 175842, 134807.

■ Schimb două apartamente a 3 camere, confort I, Podu Roș și Tătărași, cu casă, zonă acceptabilă, minim 5 camere. Telefon 175842, 134807.

■ Iași, schimb apartament 2 camere foarte mari, două balcoane, hol primire, cu similar București, central. Telefon 165815.

■ Schimb (vînd) apartament 4 camere, proprietate, decomandat, parter, la stradă, bun pentru privatizare, vad foarte bun, cu apartament 2 camere, garsonieră sau casă bătrînească cu diferență, sau diferite variante. Telefon 159581.

■ Schimb apartament 2 camere, parter, zona Zimbru, cu apartament cu o cameră, etaj. Telefon 157020.

■ Schimb apartament 4 camere, confort I, et. 4, cu apartament 2 camere, confort I plus diferență (blocul se află în Galata II, lîngă Policlinica Balneară). Relații la telefon 121350.

■ Schimb (vînd) apartament 2 camere, Onești, cu similar Iași. Informații la telefon 163463.

■ Schimb apartament 2 camere, decomandat, et. 1, zona CUG, cu similar, cartier Tătărași. Telefon 179208.

■ Schimb apartament 3 camere, decomandat, confort I, zona Podu Roș, cu apartament 2 camere, confort II-III și garsonieră, confort I sau două garsoniere, confort I, și diferență. Telefon 116625.

■ Schimb apartament 2 camere, achitat, nedecomandat, parter, zonă Metalurgie, cu telefon, balcon, beci, gaz, parchet, cu garsonieră, confort I plus diferență 2,5 mil. lei, indiferent de zonă. Telefon 170369.

■ Schimb apartament 3 camere, cu apartament 2 camere sau două garsoniere, sau similar, indiferent de zonă. Telefon 168580.

■ Schimb apartament 4 camere, proprietate, cu 2 apartamente a două camere sau variante. Telefon 154186.

■ Schimb garsonieră, parter, centru Tg. Neamț, cu garsonieră Iași, sau variante. Telefon 177477.

■ Schimb (vînd) apartament 2 camere, semidecomandat, două holuri, balcon închis, boxă pe palier, cu îmbunătățiri, et. 3, zona Familial, cu apartament cu o cameră, zona Tătărași, diferență negociabilă. Relații la telefon 159257.

DECESE

✝ ✝

Cu adîncă durere, soția, copiii și nepoțica anunță trecerea prematură în neființă a dragului lor soț, tată și bunic,
MUNTEANU IOAN
(NELU)
născut în Tg. Frumos, fost salariat la Liceul Industrial nr. 7. Înmormîntarea va avea loc marți, 21.03.1995, ora 11,30, la Cimitirul "Sf. Treime" Păcurari.
Dumnezeu să-l ierte.

✝

Frații, surorile, cumnații, nepoții, verișorii și rudele apropiate anunță cu durere trecerea prematură în neființă a dragului lor
MUNTEANU IOAN
(NELU)
Dumnezeu să-l odihnească.
Nu te vom uita niciodată.
Nelu, ai plecat luînd cu tine o parte din sufletul nostru.

CON-DOLEANȚE

✝

Colectivul centralei telefonice PC 1 este alături de dl. ANDRONIC GICĂ în aceste clipe grele pricinuite de dispariția tatălui său.

✝

Adînd îndurerat, colectivul de maiștri instructori, cadre didactice și personalul TESA de la Liceul Industrial Construcții-Montaj Iași regretă profund dispariția prematură și neașteptată a celui care a fost maistru instructor
MUNTEANU IOAN
Sincere condoleanțe familiei îndurerate.
Dumnezeu să-l odihnească în pace.

✝

Elevii clasei XII-a A, Liceul "D. Cantemir" sînt alături de colegul lor FLORIN BUCUREȘTEANU la ireparabila pierdere a bunicului. Sincere condoleanțe familiei îndoliate.

✝

Familiile Vâlcu Ghe. Moroșanu Ghe. și Moloman Iulian transmit d-lui VRABIE CONSTANTIN sincere condoleanțe pentru decesul mamei.

✝

Colectivul Băncii Dacia Felix - sucursala Iași împărtășește durerea colegei VRABIE MARIA cauzată de decesul soacrei și transmit sincere condoleanțe familiei îndoliate.

✝

Maiștrii secției Exploatare utilaje transmit sincere condoleanțe dl. dir. VRABIE CONSTANTIN pentru decesul mamei.

✝

Colectivul atelierului transport auto transmite sincere condoleanțe dl. dir. VRABIE CONSTANTIN pentru decesul mamei. Dumnezeu s-o ierte.

✝

Familia Romilă Anton transmite sincere condoleanțe familiei celui care a fost colonel în rezervă
BUCUREȘTEANU NICOLAIE
Dumnezeu să-l odihnească în pace.

✝

Familia Zabulică transmite sincere condoleanțe familiei BUCUREȘTEANU pentru pierderea grea suferită.

Salariații SC SUT SA Iași transmit sincere condoleanțe domnului Director inginer *Vrabie Constantin* pentru decesul mamei

Sindicatul liber, independent SC SUT SA Iași transmite sincere condoleanțe domnului Director inginer Vrabie Constantin pentru decesul mamei

■ Colectivul atelierului reparații din cadrul SUT S.A. transmite sincere condoleanțe domnului director Vrabie Constantin pentru greaua pierdere suferită prin decesul mamei. (335128)

■ Familia Mandache Mihai regretă profund dispariția bunului prieten MIHAI SCUTARU și aduce sincere condoleanțe familiei îndoliate. Dumnezeu să-l ierte! (335292)

■ Colectivul schimbului "B" Etirare, secția Fibră II S.C. TEROM S.A. este alături de colegul Nelu Straton la ireparabila pierdere și-i transmite sincere condoleanțe. (335294)

■ Formația de lăcătuși din cadrul Secției Reparații Utilități al S.C. NICOLINA S.A. transmite sincere condoleanțe domnului maistru Anăstăsoaie Neculai pentru pierderea tatălui. (335293)

■ Colegele de serviciu sînt alături de doamna Tina Bucureșteanu la pierderea suferită și transmit sincere condoleanțe familiei îndoliate. (336001)

PUBLICITATE

■ Cu nemărginită durere, colectivul de la TOMIRIS (comp. Siguranță) îi transmite sincere condoleanțe doamnei Emilia Arvinte pentru decesul fratelui. (335145)

■ Locatarii din str. Primăverii nr. 11, bl. P1, sc. D transmit sincere condoleanțe familiei Munteanu pentru pierderea suferită a celui care a fost MUNTEANU ION. (335295)

■ Familia Dimache Pavel regretă decesul colocatarului MUNTEANU ION și este alături de familia îndoliată. (335296)

■ Clasa a XI-a C, Liceul Economic nr. 2 este alături de doamna Baciu Olga la durerea pricinuită de pierderea tatălui. Sincere condoleanțe! (335303)

■ Colegele sînt alături de doamna Olguța Baciu la durerea pricinuită de dispariția fulgerătoare a tatălui. Sincere condoleanțe! (335305)

■ Colegii din cadrul S.C. ADMIET S.A Iași sînt alături de familiile Morărescu și Goroneanu la greaua pierdere suferită prin decesul celui care a fost soț și tată și exprimă pe această cale sincere condoleanțe. (335310)

■ Familia Găetan Adrian transmite cumnatului Bucureșteanu Octav sincere condoleanțe pentru pierderea tatălui său. Dumnezeu să-l ierte. (335315)

■ Colectivul atelierului strungărie și reparații de la SOMACO S.A. regretă profund decesul bunului lor coleg ARVINTE GHEORGHE (Gigel). Sincere condoleanțe familiei. (335149, 336002)

COMEMORĂRI

■ Azi s-au împlinit 10 ani de lacrimi și durere de cînd scumpul nostru tată, bunic și socru TENEA MIHAI a plecat pe drumul fără întoarcere. Dumnezeu să te odihnească în pace. Familia C. Stavăr. (335150)

OFERTE SERVICII

Facultățile de profil electrotehnic - UNIVERSITATEA TEHNICĂ "GH. ASACHI" Iași doresc să organizeze un SIMPOZION pe tema: "Sinteză de idei novatoare și creatoare, cu privire la îmbunătățirea procesului didactic, începînd cu creșterea eficienței de utilizare a actualelor condiții de dotare materială"

Comitetul de inițiativă și organizare solicită colaborare și participare din partea specialiștilor în psihologie, pedagogie și creativitate; sponsorizare pentru susținerea publicității și pentru închirierea unei săli corespunzătoare; instituțiile și personalitățile să-și anunțe participarea nominal sau prin liste, iar studenții și elevii, prin liste nominale; trimiterea anticipată de materiale scrise, pe tema simpozionului, axate mai ales pe subiecte de psihologie și pedagogie didactică, menite să stimuleze și să dezvolte gîndirea și creativitatea învățăceilor.

Data prezumtivă: **15 aprilie 1995, ora 11,00**, locul, data exactă și alte informații, vor fi anunțate pe parcurs, în funcție de mersul pregătirilor și de amploarea participării. Informații suplimentare, centralizarea de noi idei și propuneri, a listelor cu participanți și a materialelor pe tema simpozionului, se rezolvă de către dl. C. HARJA, zilnic, orele 8,00-10,00 și 18,00-20,00, tel. 130718, facultatea de eletrotehnică, corp E, Splai Bahlui Stîng, Iași.

Doriți să nu vă mai enervați din cauza colegilor de serviciu incopetenți, leneși și invidioși?
Vă ofrim un răspuns, dacă expediați acest talon și adresa dvs. la:
"Idei de afaceri"
- Fast Business. OP54, CP 46, București. (M2)

Agenția de Turism MAGELLAN
str. Anastasie Panu 15, tel. 212337, organizează:
■ excursii externe
TURCIA - 75.000 lei
POLONIA - 55.000 lei
UNGARIA - 55.000 lei
■ excursii interne
■ tabere
■ sejururi în stațiuni de odihnă și tratament.

ROENTER LTD
vă oferă
consultanță și servicii cu personal specializat în următoarele domenii:
■ înființare (dizolvare) și desfășurarea activității unei societăți comerciale (acte adiționale, avize, contracte de orice tip)
■ evidență contabilă pe calculator
■ analize financiare.
Hotel TRAIAN, ap. 123, tel. 212335, orele 10,00-18,00.

S.C. ROM EST LTD Iași organizează miercuri, 22 martie 1995, ora 10, la Palatul Culturii, Sala Henri Coandă SIMPOZIONUL INTERNAȚIONAL GEALAN "FERESTRE PENTRU O VIAȚĂ" susținut de reprezentanții firmelor GEALAN și G.U. din Gemania

Sînt invitați să participe cadre universitare, arhitecți, ingineri constructori, reprezentanți ai societăților comerciale cu capital de stat și privat, alți specialiști interesați. Alte informații: tel/fax 135362 zilnic, între orele 8,00-20,00.

AFINVEST
Telefon 129877, 139710
NOI VĂ SPUNEM PRIMII BUNĂ DIMINEAȚA!
Începînd din luna martie, veți avea
MONITORUL
- ziarul Dvs. preferat, la prima oră.
Acest serviciu modern este asigurat
gratuit,
la domiciliu, numai prin firma
AFINVEST

M.V.D.
FIRMĂ SPECIALIZATĂ ÎN CONSULTING
ASIGURĂ
■ constituirea S.C. cu capital românesc și mixt (SRL, SNC, SA) în regim de urgență; înregistrarea la Administrația Financiară, cod fiscal; ■ obținerea avizului de funcționare de la Primăria Iași; ■ constituire (înregistrare) filiale; ■ acte adiționale, mențiuni (lărgirea obiectului de activitate, asocieri, retrageri, cesiuni, majorări capital, puncte de lucru, radieri, dizolvări societăți).
Hotel "UNIREA", camera 107. Telefon **212299**, orele 10,00-20,00.

SERVICII MEDICALE MOBILE
(asistență medicală la domiciliu; consultații medicale; prescriere de rețete în regim compensat; recomandări și investigații paraclinice; tratament de urgență; asigurarea transportului și internării în caz de necesitate; oferim, de asemenea, servicii de infirmerie la domiciliu).
Sunați la telefon
113130/569,
zilnic, între orele 7,00-23,00.
"CORPO-SAN"
vă ajută!
Clienții noștri se pot abona la serviciile medicale pe care le oferim, contra unei taxe foarte convenabile.

Agenția de Turism Unirea (fostul OJT), cu sediul în Piața Unirii 12 (lîngă hotel Unirea) oferă următoarele excursii:
Austria - autocar - 4 zile
China - avion - 8 zile
Israel - avion - 8 zile
Italia - autocar - 9 zile
Franța - avion - 8 zile (garantăm obținerea vizelor)
Egipt - avion - 12 zile
Spania - avion - 12 zile
Grecia - autocar - 10 zile
Thailanda - avion - 8 zile
Obținem vize pentru plecări individuale pentru țările: Franța, Italia, Grecia, SUA, Canada. Oferim bilete la odihnă și tratament la toate stațiunile. Inormații suplimentare: tel. 143037

LABORATOR PARTICULAR de ANALIZE MEDICALE
efectuează prompt prin
VIVIDI SRL
analize curente de sînge și urină. Recolta produselor biologice se face la sediul laboratorului din str. V. Conta 26, ap. 12 (colț cu str. N. Ganea), între orele 8,00-11,00. Telefon 142576

Menaj, curățenie la domiciliu și sedii firme, supraveghere copii și bătrîni, soferie, ospătărie, prestate cu cinste și profesionalism de S.C. ZIZI SRL, str. N. Bălcescu nr. 22, tel. 116561 orele 8-17

Turism
FRANȚA 20 mai și 7 iunie
GRECIA 21 aprilie
Mănăstiri nemțene 19 și 26 martie
Mănăstiri bucovinene 17-19 martie, 24-26 martie
Bisericile de lemn din Maramureș 24-26 martie
Saptaminal: excursii sau tratament Rarău, Durău, Bușteni, Pîrîul Rece, Slănic Moldova, Sovata, Vatra Dornei, Delta Dunarii.
Expediții montane
Munții RILA (vf. Musala 2925m) 26-31 mai 23-28 iunie
AGENȚIA DE TURISM TOTEM Casa Studenților Iași, tel 110724

Cabinet veterinar - consultații, tratamente, vaccinări, mîncare pentru cîini și pisici. Str. Oltea Doamna nr. 4, cartier Nicolina în spatele noii biserici catolice. Tel. cabinet 220028, acasă 131708. Program 10,00-14,00, 17,00-20,00.

Computerizat: balanță, contabilitate, tehnoredactare, software contabilitate. Telefon 173147.

Doriți să aveți o siluetă frumoasă?
Practicați gimnastica de întreținere fitness și stretching la Cabinetul **FITNESS**, prof. IRIS BÂDIU. Relații la telefon 132889.

Reparații frigidere și instalații frigorifice. Deplasări la domiciliu. Lucrări garantate, prin
SC POLAR SERVICE SRL
Iași
Telefon 220859

CONSULTAȚII OFTALMOLOGICE
CONF. DR. DORIN CHISELIȚĂ
Competență, calitate, aparatură tehnică modernă (inclusiv ecografie oculară). Program: luni și joi 15,00-18,00; sîmbătă 8,00-11,00. Sediu - Moara de Foc nr. 14 (între Club 20 și Moara 1 Mai). Relații și programări la tel. 163514, 250423.

SC GOLD MIT SRL Buhuși organizează excursii București - Italia cu autocare germane, TV color, video, toaletă, frigider, aer condiționat. Prețuri avantajoase. Relații 034/264633, 034/261094.

Traduceri impecabile - toate limbile de circulație, inclusiv acte notariat. Telefon 143023.

■ **Inginer atestat la firmă de prestigiu ofer service (reparații) televizoare color, cazuistică diversă. Telefon 252909. (42113)**

■ Execut cavouri și lucrări în marmură, preț acceptabil și de bună calitate. Telefon 252507. (87768)

■ **Execut glazvande, gratii, uși metalice etc. Telefon 252275. (335030)**

■ **Execut orice confecții metalice. Telefon 130816, după ora 18,00. (335297)**

■ Montez bolțuri metalice în pereți de beton, cărămidă, hebel pentru module bucătărie, draperii, tablouri, lambriuri, firme, panouri. Telefon 136829. (87888)

■ Inginer repar televizoare color și alb negru. Sonor E. Nova. Telefon 128536. (335323)

■ **Contabil, țin evidență. Telefon 111807.**

■ **Inginer TCM, efectuez rapid planșe în creion sau tuș. Telefon 130019.**

■ **Șmirghelulesc parchet. Telefon 167652.**

■ **Nu pierdeți ocazia! Filmări de excepție la prețuri avantajoase. Posibilitate de deplasare. Profesionist TV. Telefon 130626, 139541.**

■ **Transport marfă cu microbuz VW, orice distanță, 1 t, 180-220 lei/km, 6500 lei/h în oraș. Decontare legală. Telefon 211673.**

■ **Filmări video, orice ocazie, cu aparatură Panasonic, direct pe casetă mare. Prețurile cele mai mici. Telefon 270562.**

■ **Filmări video, leftin (Sony). Telefon 120841, după ora 15,00.**

■ Filmări video profesionale, casetă normală, avantajos. Telefon 130180.

■ Filmări video, aparatură Panasonic, casetă mare, mixaje, profesionalism, seriozitate. Telefon 116710, 150471; 176290.

■ Transport marfă VW. Telefon 125905.

■ Inginer, repar la domiciliul dvs., TV color și alb-negru, videocasetofoane. Modific normă sunet (bistandard) TVR 1, TVR 2, EN, Tele'M și video (TVR 1, TVR 2, cablu). Telefon 171100.

■ Transport marfă pe orice distanță, cu autocamion de 7 t. Telefon 166521.

■ Filmări video, 20 mii lei/h. Seriozitate, calitate. Telefon 232000.

■ Transport marfă cu izotermă 7 t, ieftin și rapid. Telefon 231757.

■ Transport persoane cu Dacia 1300, cu programare prealabilă, 120 lei/km. Telefon 144126.

■ Transport persoane și marfă cu Dacia 1310. Telefon 174143.

■ **Filmări video profesionale, videoclipuri publicitare, mixaje în studio specializat. Telefon 114422.**

■ Transport marfă VW. Telefon 125905.

■ **Transport marfă rapid, cu autocamion Raba 10 t, acoperit. Telefon 210443.**

■ Filmări video, aparatură Panasonic, experiență, seriozitate, preț minim. Telefon 110671.

■ Filmări video, fotografii pe Kodak, impecabile. Telefon 153735.

■ Lucrez plăpumi și saltele. Telefon 160561.

■ Reparații TV color și alb-negru, videorecordere, combine audio-video, amplificatoare, casetofoane, orice tip, prin convenție, avantajos. Telefon 177851.

■ **Executăm confecții metalice. Telefon 174143.**

■ Transport marfă cu camion 7,5 t, pe orice distanță. Telefon 125177.

■ **Specialist electromecanic, ofer reparații la domiciliu: mașini de spălat, aspiratoare, roboți de bucătărie etc. Informații la telefon 115302.**

■ Contabilă cu experiență, îmi ofer serviciile unei firme particulare. Telefon 174822 sau 174758.

■ Pensionar, conducător auto categoriile A, B, C, D, E, doresc serviciu ca șofer, fără să-mi afecteze pensia. Pot fi de folos la orice oră, dar cu un salariu acceptabil. Telefon 147552, Ion.

■ Transport marfă cu autoutilitară închisă, 2,5 t, volum mare, pe orice distanță. Telefon 157066.

■ Șofer profesionist categoriile B, C, E, vechime 5 ani și muncitor necalificat, ne oferim serviciile unei firme particulare. Rugăm seriozitate. Telefon 174137.

■ Tînăr, 30 ani, cunoscător al lb. italiene (scris și vorbit), îmi ofer serviciile unei societăți comerciale, eventual pot efectua intermedieri cu Italia. Telefon 164443, între orele 10,00-17,00.

■ **Transport marfă și persoane cu ARO 10 pe orice distanță, foarte ieftin. Telefon 123003:**

■ **Execut fotografii color cu aparat profesional, calitate remarcabilă. Telefon 120881.**

■ **Filmări video profesionale, mixaje, efecte speciale digitale, numai cu aparatură Panasonic, la cele mai scăzute prețuri. Telefon 112016.**

■ **Montez telecomenzi pentru orice tip de televizor color, video, receptoare satelit. Telefon 134704, între orele 10,00-20,00.**

■ **Inginer electronist. Reparații de înaltă calitate la aparate rusești și alte tipuri. Montări programatoare cu 55 și 90 programe, cu telecomandă și afișare pe ecran, teletext, Garanție. Telefon 134427.**

■ Montez bolțuri metalice în pereți beton, cărămidă, hebel pentru module bucătărie, draperii, tablouri, instalații sanitare, cabluri electrice, firme luminoase, prețuri avantajoase. Telefon 136829.

LOCURI DE MUNCĂ

2R SRL
Angajează cu carte de muncă
■ mecanici auto
■ tinichigii
Salarizare deosebită!
Sărărie 143, tel. 032/22.18.36

Firmă serioasă angajează
dansatoare
pentru Sexy Club, indiferent de pregătire. Vîrsta cuprinsă între 18-23 ani. Asigurăm salariu convenabil, cazare și masă. Relații 034/118784, Bacău, zilnic, între orele 8,00-16,00.

■ **Angajăm personal pentru unitate de alimentație publică. Relații la telefon 177076.**

■ **Grupul de societăți TESTER angajează agenți comerciali. Relații la telefon 250559. (335036)**

■ **Oferim urgent, contracte de lucru în străinătate, numai tinerelor din Republica Moldova. Relații la telefon 01/6611345, C.P. 74125 București. (335147)**

■ **S.C. S.A. Iași angajează cu probă de lucru tîmplari mecanici pentru executat mobilier și diferite tipuri de binale. Telefon 220831. (335321)**

FELICITĂRI

Compartimentul "Difuzare" al cotidianului MONITORUL transmite d-lui
MIHAI ONOFREI
sincere felicitări cu ocazia împlinirii vîrstei de 60 ani.
Alături de urările de
LA MULȚI ANI!
îi dorim o colaborare îndelungată.

LA MULȚI ANI!
Bine ai venit printre cei maturi,
SORIN SOANĂ!
Dar păstrează-ți candoarea, surîsul enigmatic, specifice adolescenței, nu uita că în viață trebuie să te bazezi pe propriile forțe pentru a-ți realiza visele și întotdeauna vei găsi un sprijin în persoana mamei, care te adoră, și a fratelui, Sebastian.
Mult noroc și baftă la examene!
La mulți ani!

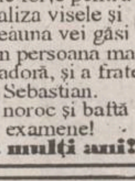

■ **Primăvara cu albul/Imaculat al ghiocelor și/cu mireasmă de verde crud/să-ți dea puterea să lupți/pentru a trece obstacolele/vieții și veșnic să fii fericit. Pentru Popa Marian la împlinirea celor 37 de primăveri, soția împreună cu cei doi copii Alina și Alin îți urăm un călduros "La mulți ani!". Te sărutăm cu dragoste și-ți vom fi tot timpul alături.**

PIERDERI

■ Pierdut codul fiscal de la S.C. BELȘUGUL S.R.L. Sirețel, jud. Iași cu nr. de înmatriculare 1953994. Declar nul. (335306)

■ Pierdut carnet șomaj pe numele Mîrza Gheorghe. Îl declar nul.

■ Pierdut cîine, rasa Caniche, în zona Hala Centrală. Ofer recompensă. Telefon 213029. (335298)

■ Pierdut certificat de calificare a școlii de "Impegați de mișcare" cu seria A nr. 195869 și nr. școlii 17256 din data de 1.10.1983 pe numele Ciocan Ilie-Sorinel.

LICITAȚII

SC ITA SA Iași cu sediul în str. Cuza Vodă nr. 56, organizează pe data de 30 martie 1995, ora 10,00, LICITAȚIE PUBLICĂ pentru închirierea de spații pentru birouri. Informații asupra condițiilor de participare la licitație se pot lua la sediul societății, Biroul Tehnic sau la tel. 146125.

DIVERSE

■ **Preotul paroh roagă pe credincioșii și eventualii sponsori să ajute la construirea Bisericii "Înălțarea - Domnului" - cartierul CUG, prin donații de materiale și sume de bani. Cont CEC nr. 45110837.**

■ **Asociația Caselor de Ajutor Reciproc ale salariaților din județul Iași convoacă la sediul unității, în data de 22 martie 1995, orele 14,00, președinții și contabilii caselor afiliate în vederea participării la Conferința anuală de dare de seamă. (335098)**

■ **S.C. REMAT S.A. Iași, str. Aurel Vlaicu nr. 88 convoacă Adunarea Generală a Acționarilor societății în data de 31.03.1995, orele 11,00, cu următoarea ordine de zi: raportul administratorilor; raportul comisiei de cenzori; aprobarea bilanțului contabil pe 1994 și repartizarea rezultatelor financiare; alegerea unor noi membri în CA și CC; programul de investiții și casări; diverse. (335141)**

Comunitatea BAHA'I din Iași în colaborare cu Comunitatea Națională vă invită să participați la conferințele din cadrul SĂPTĂMÎNII BAHA'I ce vor avea următoarea tematică și localizare temporală:
vineri, 24 martie - TOLERANȚĂ - anul 1995 fiind declarat de ONU anul internațional al toleranței;
sîmbătă, 25 martie - ARTĂ ȘI RELIGIE;
marți, 28 martie - MASS-MEDIA.
Conferințele se vor desfășura la hotelul "Orizont", începînd cu ora 18,00. Intrarea este GRATUITĂ și LIBERĂ. VĂ RUGĂM SĂ LĂSAȚI PREJUDECĂȚILE LA INTRARE.

ULTIMA ORĂ

VÎNZĂRI

Vindem plăci aluminiu, deșeu tipografic, 586x850x0,3. Preț avantajos. Relații la telefon 230060

■ **Vînd ciobănesc german (cîine lup, 2 luni). Relații Bd. Tudor Vladimirescu, T7, camera 213. (335348)**

■ **Vînd cîntar 100 kg. Telefon 251531, după ora 15,00. (335338)**

■ **Vînd remorcă 500 kg, după ora 15,00. Telefon 251531. (335339)**

CASE TERENURI

■ **Vînd apartament 3 camere. Telefon 251531, după ora 15,00. (335340)**

■ Vînd apartament 3 camere, îmbunătățit, decomandat, cu boxă. Telefon 211743, după ora 16,00. (335341)

■ Vînd teren zona CUG 2500 mp, 4000 lei/mp. Telefon 125033, după ora 16,00. (335330)

AUTO-MOTO

Cumpăr motocicletă BMW în stare de funcționare bună. Telefon 117706 între orele 15,30 - 19,00.

CUMPĂRĂRI

■ Cumpăr certificate proprietate, ziare restaurant Dunărea. (335335)

■ Cumpăr certificate proprietate, reper chioșc roșu abonamente Autogară. (335334)

ÎNCHIRIERI

■ Primesc în gazdă 2 fete serioase. Telefon 175961, orele 13,00-16,00. (335336)

DECESE

Familia anunță încetarea din viață, după o scurtă dar necruțătoare suferință a celui ce a fost maior în rezervă
VASILE HOZIAȘ
Corpul neînsuflețit este depus la capela bisericii Cimitirului Eternitatea. Înmormîntarea va avea loc miercuri, 22 martie 1995, orele 13,00.
Dumnezeu să-l ierte

CON-DOLEANȚE

Colectivul de conducere al SC Tomiris SA Iași transmite sincere condoleanțe domnului HUȚANU PETRU, director comercial, pentru decesul din familie.

Cadrele didactice și personalul tehnic ajutător de la disciplinele de Anatomie, Histologie și Morfologie din cadrul Facultății de Medicină Veterinară Iași. sunt alături de domnul
prof. dr. Ioan Paul
la marea durere pricinuită de dispariția mamei Domniei sale și-i transmit sincere condoleanțe.
Dumnezeu s-o odihnească în pace!

Asociația Medicilor Veterinari din România transmite sincere condoleanțe domnului
prof. dr. Ioan Paul
pentru marea durere pricinuită de dispariția mamei Domniei sale.
Să-i fie țărîna ușoară!

Familia Cuciureanu Petru și Mioara împreună cu copiii Alexandra și Andreea regretă cu multă durere moartea scumpei lor bunici
AANIȚEI MARIA
Dumnezeu s-o ierte!

Sîntem alături de domnul director al SUT Iași
Vrabie Constantin
în aceste clipe grele datorate de dispariția mamei sale.
Sincere condoleanțe din partea Compartimentului Administrativ.

Sîntem alături de domnul director al SUT Iași
Vrabie Constantin
în aceste clipe grele datorate de dispariția mamei sale.
Sincere condoleanțe din partea Biroului Mecanic Șef.

Personalul Laboratorului de Morfopatologie al Facultății de Medicină Veterinară este alături de domnul
prof. dr. Ioan Paul
în marea durere pricinuită de moartea mamei.

Colectivul Fabricii Constructoare de Mașini din cadrul CS "Fortus" SA Iași, aflînd cu durere de decesul tatălui colegului ing. OCTAVIAN BUCUREȘTEANU este alături de întreaga familie în aceste momente de grea cumpănă, transmițînd sincere condoleanțe.
Dumnezeu să-l ierte și să-l odihnească în pace!

Colectivul de cadre didactice și de cercetare din Facultatea de Medicină Veterinară este alături de domnul
prof. dr. Ioan Paul
în momentele de grea suferință prilejuite de moartea mamei.

■ **Colegii din Banca Comercială Română - Sucursala Județeană Iași transmit sincere condoleanțe domnului Marcu Vasile pentru greaua pierdere suferită prin decesul mamei. (336004)**

■ Colectivul clasei a XI-a B, Liceul ind. nr. 5 este alături de Balan Ovidiu la pierderea mamei. (335337)

OFERTE SERVICII

■ **Transport 1,8 tone cu Mercedes, rapid, sigur și ieftin. Telefon 170809. (335331)**

■ **Arhitect diplomat execut pentru construcții, mobilier, amenajări. Telefon 132845. (335326)**

■ **Electrician autorizat repar aparatură electrocasnică, execut și repar instalații electrice interioare. Telefon 115330, 270909. (335342)**

PIERDERI

■ **Pierdut cîine lup, femelă de 3 ani, culoare neagră, picioarele și fața maro deschis, răspunde la numele Emi. Ofer recompensă. Telefon 178708. (335327)**

■ **Pierdut stație portabilă emisie-recepție tip MOTOROLA. Aducătorului - substanțială recompensă. Telefon 166641. (335346)**

DIVERSE

Datorită unui accident regretabil, colecția cotidianului MONITORUL a fost descompletată. Rugăm pe toți cei care ne pot sprijini la refacerea acestei colecții să se adreseze redacției. Exemplarele lipsă (în special numere din anul 1991) vor fi achiziționate contra cost, la prețuri negociabile.

Relații la telefon 172557, interior 16 sau 145610.

SPECIALIȘTI ÎN CALCULATOARE, ATENȚIE !!!

COMPUTER GAMING WORLD
BYTE AWARD OF DISTINCTION
PC MAGAZINE Pick Your Perfect PC
winner
PERSONAL COMPUTER
L'ORDINATEUR INDIVIDUEL
Windows Best Windows Notebooks
CHIP
WINDOWS 100 W MAGAZINE
CADENCE EDITORS' CHOICE AWARD 1993
COMPUTER SHOPPER TOP 10
WEEKLABS
CODIES
EDITORS' CHOICE
CBG &H BEST BUY
PC Computing MVP

vă puteți cumpăra, vă puteți abona la reviste de specialitate la sediul ziarului Monitorul (Smîrdan 5) sau sediul Monitorul de la parterul magazinului Materna.

ca să nu vă rătăciți, cumpărați o hartă

USA
Hallwag
Frankreich France
+ EURO GUIDE
Hallwag

noi vă oferim hărțile tuturor orașelor mari și țărilor din Europa

la sediul ziarului Monitorul și la sediul de primire anunturi de mică publicitate de la parterul magazinului Materna.

AGENDA OMULUI DE AFACERI

PC - AMI
- CALCULATOARE
- IMPRIMANTE
- SOFTWARE
  - contabilitate
  - proiectare construcții
- SERVICE SISTEME DE CALCUL

B-dul Copou nr. 4, tel. 032/144718, 211745

IRITEX S.R.L.
execută lucrări de strungărie și mecanică după proiect propriu sau al clientului:
- prototipuri ale inventatorilor
- îmbunătățiri la utilajele existente
- mașini de tricotat ciorapi
- mașini de matlasat etc.

Str. Ciurchi nr. 47, telefon 144102

CEPROPLAST S.A.
Cercetare, Proiectare, Prelucrare materiale plastice
produce la prețuri avantajoase
tuburi, profile, canistre 3 litri, butelii 1 litru cu dop sigilare, folii, saci, pungi, cutii 40-200 ml cu sigilare,benzi, capișoane pentru sigilarea buteliilor și alte produse.
Calea Chișinăului nr. 23, tel./fax 032/131677

S.C COMPANIA R&S S.R.L.
vă oferă următoarele servicii:
- proiectare - montaj - reparații - întreținere
mecanisme și instalatii de ridicat, instalații electrice, sanitare și termice
- întocmește documentații în vederea obținerii autorizațiilor de efectuare a lucrărilor aflate sub incidența I.S.C.I.R.
- consultații tehnice în domeniul energetic, electric și termotehnic
Șos. Nicolina nr. 80, tel. 125371, fax 114324

ALFA CIVIC
scule, dispozitive, unelte, accesorii
BOSCH
Tel. 032 / 137613

NEST SRL
distribuie
ceasuri elvețiene originale
Str. Florilor nr. 2, tel. 213525

TOFAN GRUP SA
Filiala Iași
comercializează
anvelope și camere auto
Str. Ghica Vodă 1B (demisol), tel. 114782
Contact: Cornel Arcip, Director

Agenția pentru servicii de mariaj
DUET
asigură
totalitatea serviciilor necesare organizării unei nunți
B-dul Ștefan cel Mare și Sfînt, bl. B2, parter, tel. 147165
Contact: Doina Filipescu, administrator

AVATTI ELECTRONICS
comerț produse electronice
Tătărași nr. 60-62, tel. 174054
Contact: Liana Bărbulescu, Cătălina Lehăduș

MOLDROM SA
import - export
materii prime, laminate din oțel și materiale de construcții
Str. Tătărași nr. 57, tel./fax 173025, 172799, 270499
Contact: Constantin Badea, Director executiv

UNIVERSAL RX GROUP
tehnică de calcul
Str. Grigore Ureche nr. 3, tel./fax 112058
Contact: Boris Constantin, Director

CASA ITALIANĂ CARINA
comercializează
lenjerie femei,
încălțăminte femei,
încălțăminte sport
Str. V. Alecsandri nr. 8, tel. 115870

LUMEA SPRE CARE NE ÎNDREPTĂM

Conflict între sora Oliviei Newton-John și un celebru scenarist

Rona Newton-John, sora celebrei cîntărețe Olivia Newton-John, îl acuză pe cunoscutul scenarist Jor Eszterhas că a copiat elemente din scenariul ei, “Lacy”, pentru filmul “Jade”, aflat acum în lucru. Agentul lui Eszterhas, citat de revista “Time”, recunoaște că în 1992 a citit scenariul Ronei. Faimosul scenarist susține încă că avea în minte povestea din “Jade” încă din 1988, cînd și-a expus ideile într-o scrisoare trimisă regizorului Steven Spielberg. Conflictul e în plină desfășurare.

Hugh Grant este cenzurat de iubita lui

Actrița britanică Elizabeth Hurley, în vîrstă de 29 de ani, mai cunoscută ca iubită a actorului Hugh Grant decît ca artistă, a fost foarte deranjată de declarațiile prietenului ei. Acesta a dezvăluit presei că Elizabeth “are sîni magnifici”, precizează “Time”. Hurley, care a fost aleasă să reprezinte compania americană de cosmetice Estée Lauder în campania publicitară a acestui an, a afirmat că ea crède în libertatea presei. “Dar cred, a continuat actrița, și într-un anumit fel de cenzură, și deseori aș vrea să-l cenzurez pe Hugh Grant”. Grant locuiește cu Elizabeth Hurley de opt ani și a devenit un star mondial în urma succesului filmului “Patru nunți și o înmormîntare”.

Guvernul chinez a lansat o campanie de primăvară împotriva șobolanilor

Peste 50 de milioane de ferme din China se vor mobiliza pentru campania împotriva șobolanilor, eternii dușmani ai recoltelor, care consumă anual pînă la patru milioane de tone de cereale din producția țării. Rozătoarele preferă mai ales orezul, grîul, porumbul și soia, din care, în cele mai afectate zone, mănîncă anual pînă la 30 la sută din producție, explică REUTER. Șobolanii mănîncă de asemenea bumbac și trestie de zahăr. Oficialitățile speră ca, printr-o acțiune de anvergură, să reducă pierderile anuale cu mai mult de 75 la sută.

Un spectacol sîngeros

La concertul în aer liber care a fost susținut la Melbourne de grupul grunge “Pearl Jam”, în loc de 13.000 de persoane, cîte cumpăraseră bilete, s-au prezentat 45.000, care au rupt gardurile și au luptat cu forțele de ordine pentru a putea asista la concert. În cele din urmă poliția a permis mulțimii să intre gratuit în stadionul Myer Music Bowl pentru a evita rănirea altor persoane. 60 de oameni au primit îngrijiri la fața locului pentru răni ușoare, precizează REUTER, iar doi au fost transportați la spital, fiind suspectați de leziuni ale coloanei vertebrale, dobîndite prin aruncarea de pe scenă în timpul concertului. Două persoane au fost arestate: una pentru vandalism și cealaltă pentru beție și tulburarea ordinii.

Zodia Berbec

21 martie - 20 aprilie

Veți fi optimiști și veți avea și de ce deoarece energia vă va fi susținută de șansă și încoronată de reușită. Vă veți simți mai independenți și veți aborda cu curaj responsabilitățile, ghidați de o forță extraordinar de benefică. Fără a minimaliza calitățile dvs. actuale, intelectuale sau morale, este sigur că la sfîrșitul anului, chiar dacă acum vă simțiți bine, vă veți simți și mai bine. Mai puternic, mai generos și mai mulțumit de dvs. și de ceilalți care vor deveni mai buni în relațiile cu dvs. Mai aplecat către cei din jur, veți putea aprecia mai bine oamenii și situațiile inedite cu care veți veni în contact.

Numai nativii din 10 la 14 aprilie se vor situa adesea sub imperiul incertitudinii. Un efort de luciditate le va restabili stabilitatea. Cei născuți între 15 și 20 aprilie își vor duce dorința de independență pînă la sfărîmarea chiar a oricăror conveniențe.

3

■ Celălalt și dvs.

Anul trecut v-a lăsat, dacă nu o vagă nostalgie a inimii, măcar o dorință puternică pentru niște relații stabile, durabile și armonioase, care să vă dea o mai mare încredere în dvs. și un echilibru protejant. Anul acesta vă veți apropia de realizarea acestui deziderat și veți avea toate șansele dacă veți exersa trei mari virtuți: receptivitate, fidelitate, sinceritate. După “furtunile” din februarie, primăvara va fi blîndă cu dvs. O înțelegere de catifea în cuplu, de la 22 aprilie la 16 mai, Venus fiind prezentă atunci în semnul dvs. De la jumătatea lui iunie pînă la începutul lui iulie: perioadă favorabilă pentru o vacanță “precoce”, în “tête-à-tête”, sau pentru a renunța la celibat. Cîteva momente de agitație veți avea în iulie și apoi în august: pasiunea dvs. va fi pusă la încercare, Marte fiind mai puternic decît Venus, în această perioadă. În septembrie, apoi în primele trei săptămîni ale lui decembrie, atenție! Va trebui, în această ultimă lună a anului să țineți seama de o serie de influențe contradictorii pe care însă, le puteți atenua prin înțelepciune.

■ Sănătatea

Marte, planeta roșie care guvernează semnul dvs., fiind dominantă în 1995, vă va face mai deschiși la influențele sale și de la care veți primi forțe noi. Lungul său sejur în Leu, semn de foc, cu care vă înțelegeți, vă va aduce pînă la sfîrșitul lui mai o vigoare fizică și un tonus mental dătătoare de speranță. Este bine să nu faceți eforturi prea mari care v-ar diminua din vitalitate. După o perioadă de echilibru și satisfacții, veți traversa o zonă de turbulență la jumătatea lui septembrie și în octombrie. Sporturile violente, viteza mare, pentru cei care conduc, excesul de orice fel sînt contraindicate în această perioadă. De la sfîrșitul lui octombrie pînă la sfîșitul lui noiembrie, Marte intrînd în Săgetător, vă va da impulsuri care vă vor face să aveți o activitate peste măsură de intensă, chiar frenetică. Va trebui să fiți mai moderat, mai ales în apropierea sărbătorilor de iarnă: atunci este momentul cînd sînteți cel mai expus. Petreceți sărbătorile în familie, în calm și înțelegere.

1

■ Meseria

Mai “luptător” ca niciodată, veți progresa în cursul primului trimestru al anului acesta. Protejați de Jupiter, dacă sînteți născut înainte de 11 aprilie, veți beneficia de prezența lui în Săgetător. Dacă ați scăpat vreo ocazie, veți putea recupera pînă la sfîrșitul lui noiembrie. Dar va trebui să rezolvați tot ce nu merge, înainte de jumătatea lunii decembrie: ultimele două săptămîni din an vor declanșa destule: conflicte profesionale, neînțelegeri care vor da naștere la altele... Tabloul pare foarte negru, dar fiind avertizați, veți putea analiza și veți găsi mijloacele de contracarare. Din fericire cele două planete mai apăsătoare, Saturn și Pluton, nu vă vor influența anul acesta. Doar cei născuți între 10 și 14 aprilie vor suporta cîteva neplăceri de ordin profesional. Cei născuți între 15 și 20 aprilie vor fi influențați de Uranus (anarhistul!). Nu-l lăsați să vă antreneze în orice. Faceți un efort, chiar dacă vă este greu: totul va trece. Deoarece, anul acesta, aveți toate șansele de a vă ameliora situația. Ar fi păcat să nu profitați!

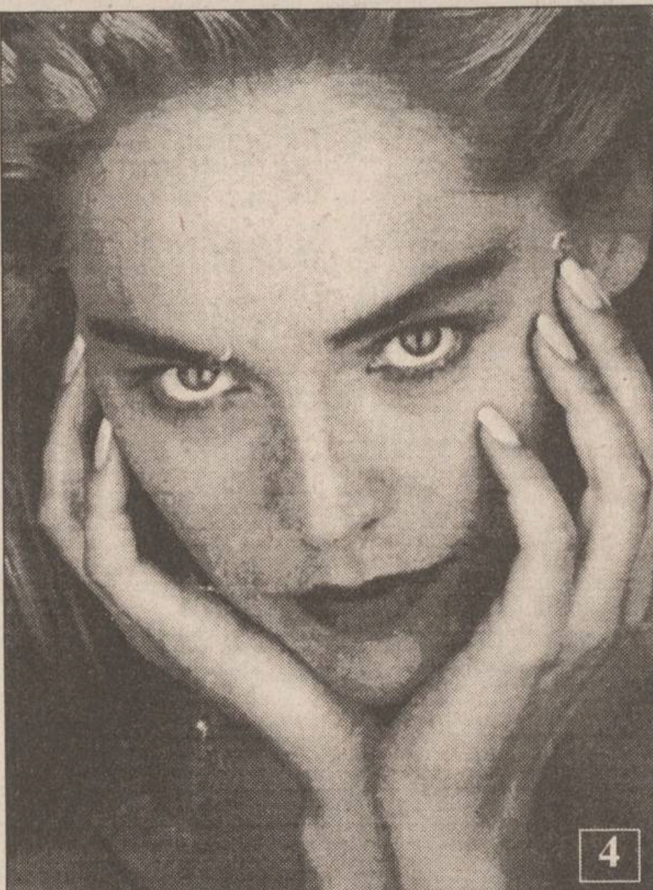

4

■ Bugetul

Un vînt de prosperitate vă va împinge către plenitudine. Dar aici ar interveni pericolul tentației unor cheltuieli fără rost. Dacă vă parvin niște fonduri, pe care nu contați înainte, încercați să vă gîndiți la viitor, nu numai la plăcerile imediate. Veți manipula cu înțelepciune banii pînă la începutul lui martie și în mai-iunie. Flerul și șansa vor avea un punct de vîrf la sfîrșitul lui iulie, în prima săptămînă din august, apoi la sfîrșitul lui noiembrie și în prima săptămînă din decembrie. Nu faceți investiții importante în perioada de la 10 la 25 iulie, în septembrie și octombrie și în ultimele două săptămîni din decembrie. Fiți foarte vigilenți în două cazuri: cineva dintre cei apropiați poate avea nevoie de ajutorul dvs. pentru a ieși dintr-o mare încurcătură; fiți, de asemenea, foarte atenți la persoanele mai în vîrstă, din anturajul dvs., care suferă în tăcere.

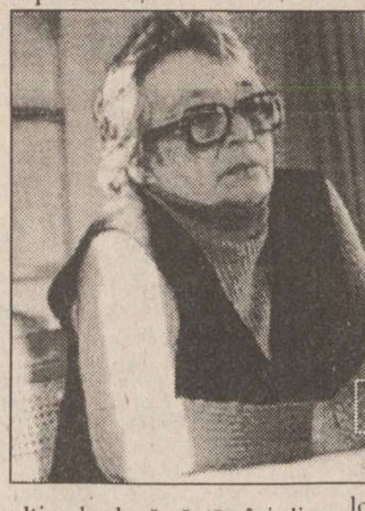

2

■ Timpul liber

De la sfîșitul lui aprilie pînă la jumătatea lunii mai veți dori să cunoașteți oameni noi, veți ieși și veți avea invitați mai des decît pînă acum. În august veți fi receptivi, dar suspicioși. Evitați să plecați în vacanță în septembrie sau în decembrie, în afară de cazul în care veți dori să fiți undeva singuri, ceea ce este puțin probabil!

■ Atuurile dvs.

Conștienți de valoarea dvs., și aveți toate motivele să beneficiați de avantaje, veți face față cu succes surmenajului profesional, chiar dacă acesta ar putea fi dublat de solicitările unei relații afective. Starea de veșnică alertă fiindu-vă ca o a doua piele, ar putea constitui chiar unul din atuurile dvs. cele mai eficace.

■ Punctele slabe

Abuzul de autoritate, arbitrar sau nu, va fi rău recepționat. Nebunia grandorii, dacă veți merge pe calea cheltuielilor ostentative, vă va lipsi de simpatii (alianțe) prețioase.

■ Sugestii

Nu dați o importanță majoră părerii celorlalți, nici ideii, mai mult sau mai puțin adevărată, că le pasă de dvs. Deci, nu încercați să vă “retușați” imaginea de dragul celorlalți. Ar fi în detrimentul personalității dvs. adevărate!

(Traducere și adaptare de A.M. VIȚCU)

În fotografii:

1. Andy Garcia: Berbecul Hollywood-ului

2. Marguerite Duras

3. Elle Macpherson: o energie dublată de șarm;

4. Sharon Stone: Instinctul fatal al cinematografiei americane.

SOCIETATEA DE ASIST[illegible]Ă FINANCIARĂ ȘI IN[illegible] FINANCIAL SER[illegible]D INVESTMENT C[illegible]Y

SAFI SA

Sunați acum la 117596

FONDUL MUTUAL AL OAMENILOR DE AFACERI

Datele la zi valabile începînd de **LUNI, 20 martie 1995.**

Număr C.I. în circulație: **tip A 183.504**
tip B 273.499

Activul net: **93.447,0 milioane lei**

Valoarea la zi a Certificatelor de Investitor (C.I.):
tip **A: 371.000 lei** (Valoarea precedentă 363.000 lei)
tip **B: 92.750 lei** (Valoarea precedentă 90.750 lei)

Puteți cumpăra certificate de investitor, zilnic, între orele 9,00 - 18,00 (sîmbătă, duminică închis), de la **Biroul SAFI:**

Casa Modei (mezanin) **Telefon 117596**

Biroul SAFI Iași practică cel mai mic comision

Monitor GLOBAL

Info Marketing și Computere

Noi tehnologii în Comunicații

Finanțe și Afaceri

Politică și Economie

Traduceri din:
- The Economist
- Business Central Europe
- Focus
- Business Week

MAD

DISTRIBUTOR

Distribuitor al întregii game de produse cosmetice

Miraj

șampon, apă de colonie, vopsea de păr, dizolvant, creme, loțiune după ras, pastă de dinți, pastă de ras

Distribuitor al întregii game de ciorapi damă
MONDEX - Sibiu

Unic distribuitor al firmelor
CISEROM - Sebeș & AGNITEX - Agnita
șosete de toate mărimile pentru copii, dame, bărbați, căciuli, fulare, etc.

Str. Împăcării 2A, bl. 907, tel. 032/22.18.36
(Nicolina 1, la baza pasarelei înspre CUG)

INCREDIBIL DAR ADEVĂRAT!

S.C. ARIO S.R.L.

vă oferă la cele mai mici prețuri:

- stofe pentru mobilă - 9.500 - 12.000 lei/m.l.
- perdele simple și jacard - 1.700 - 8.700 lei/m.l.
- fețe de masă Pașcani - 8.400-12.000 lei/buc.
- fețe de plapumă - 7.000 - 10.000 lei/m.l.
- țesături decorative - 9.500-10.900 lei/m.l..
- covoare și carpete persane de Siret, Alba-Iulia - 25.500 - 63.000 lei/mp
- mochete și covoare sintetice Beclean și Sibiu - 7.800 - 16.000 lei/mp
- confecții din blană naturală pentru femei și bărbați produse la FAVIOR ORĂȘTIE - 120.000-670.000 lei
- încălțăminte pentru bărbați, femei, copii

În magazinul nostru se pot festona covoare!

Str. Păcurari nr. 142, telefon 163928
Program: luni 10-20; marți-vineri 8-20; sîmbătă 8-14.

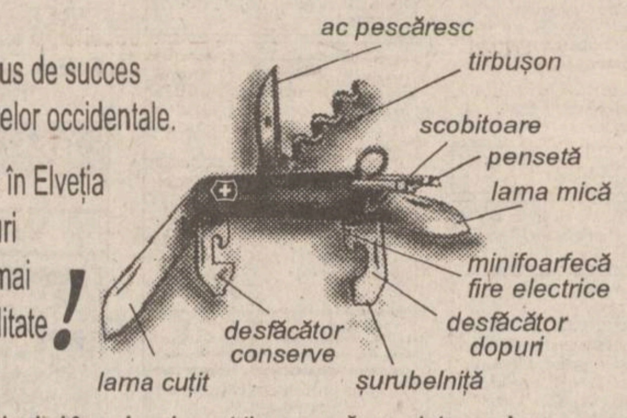

Briceag de supraviețuire
VICTORINOX
Swiss Army Knife

Un produs de succes al armatelor occidentale.
Fabricat în Elveția din oțeluri de cea mai bună calitate!

Puteți primi în cel mai scurt timp acasă, cu plata ramburs, briceagul de supraviețuire VICTORINOX.
Pentru aceasta trimiteți talonul de mai jos pe adresa Iași 6600, CP 765, OP3.

Doresc să primesc briceagul de supraviețuire elvețian
VICTORINOX
în cantitate de ...... bucăți.
Numele .... Prenume ....
Adresa .... Tel. ....

Mă oblig să achit ramburs suma de 68.500 lei
(care include TVA) pentru fiecare bucată comandată și
să suport taxele poștale aferente.
Data .... Semnătura ....

HOROSCOP

BERBEC

(21 mart. - 20 apr.):

👌 **Vă regăsiți obiectivitatea și gustul pentru acțiune. Nu vă oprește nimeni să vă alegeți parteneri de afaceri mai potriviți.**

TAUR

(21 apr. - 20 mai):

✋ **Nu e de competența dvs. să judecați situația în care sînteți implicat(ă). Vă puteți apăra cauza, fără, însă, a incrimina pe alții.**

GEMENI

(21 mai - 21 iun.):

👍 **Reglementările care vi se aduc la cunoștință vă avantajează, nu este cazul să aveți emoții. Angajați-vă fără prea multă sfială.**

RAC

(22 iun. - 22 iul.):

👎 **Aprecierile vă nedreptățesc în mod cert, dar reacția dvs. este, oricum am lua-o, disproporționată, încercați să fiți mai temperat(ă).**

LEU

(23 iul. - 22 aug.):

👍 **Speculațiile financiare sînt specialitatea dvs., dar nu e bine să exagerați. Dacă vi se oferă ocazia, nu stați, totuși, pe gînduri.**

FECIOARĂ

(23 aug. - 22 sept.):

✋ **Ați luat repere mișcătoare și v-ați orientat după ele. Nu e de mirare că v-ați rătăcit, dar nu e o situație dramatică.**

BALANȚĂ

(23 sept. - 22 oct.):

👍 **Impresiile dvs. sînt juste, cu toate că nu ați avut vreme să le analizați. Nu înseamnă că și altă dată vă puteți baza pe intuiție.**

SCORPION

(23 oct. - 21 nov.):

👌 **Admirația cu care sînteți înconjurat(ă) vă face plăcere și vă stimulează. Aveți grijă să nu contraziceți buna impresie.**

SĂGETĂTOR

(22 nov. - 21 dec.):

👍 **Nu e bine să încredințați secretele primului venit, puteți, în schimb, să-i lăsați doar impresia că aveți încredere în el.**

CAPRICORN

(22 dec. - 19 ian.):

👎 **Dacă sînteți pus(ă) în imposibilitatea de a vă apăra interesele, nu lăsați să se înțeleagă că ați și renunțat la luptă.**

VĂRSĂTOR

(20 ian. - 18 febr.):

👍 **Ocoliți zonele în care negocierile ar putea fi tulburate de tensiuni. Relația nu e încă consolidată pentru a o pune la încercare.**

PEȘTI

(19 febr. - 20 mart.):

✋ **Repartiția nu este echitabilă, totuși partea care vă revine nu e de neglijat. Aveți grijă ca altădată să faceți dvs. jocurile.**

LEGENDA:

👎 **- vă paște ghinionul**

✋ **- prudența e mama înțelepciunii**

👍 **- n-aveți nimic de pierdut**

👌 **- șansa vă surîde**

INTEGRAMA ZILEI

DISTRACȚII NECLAR		CALE BUCALĂ SCHIMBĂRI	O	BUN DE COJOC INTRARE ÎN ETAC !	A	PE LOCUL ÎNTÎI NEMIȘCATE	A
N	E	P	R	E	C	I	S
COLINDAT ADĂPOST	U	R	A	T	IMORTALIZATE PE FILM	N	PRONUME
		I	L	CĂCIULIȚĂ EFECT COMIC	T	E	S
HIMERE MAME (înv.)	A	M	A	G	I	R	I
		E	NU-S ACESTE SPETEZE	A	L	T	e
MISTERE ALIAT	E	N	I	G	M	E	PODGORIE
U	N	I	T	SUCEAVA AUTO !	A	SERVIL LA URMĂ !	V
STUFĂRIȘURI ANIMALE	T	R	E	S	T	I	I
C	A	I	PÎNZE	V	E	L	E

Dimitrie ANTONESEI

La reuniunea de la Paris

Nicolae Văcăroiu și Gyula Horn speră în continuarea negocierilor româno-ungare

■ *declarația comună va fi inclusă în Pactul de stabilitate, în lipsa tratatului politic dintre cele două țări*

În perioada ***20-21 martie*** au loc la Paris lucrările ***Conferinței finale a Pactului de stabilitate în Europa.*** Inițiativa încheierii unui Pact de stabilitate în Europa a fost lansată în aprilie 1993 de către ***primul-ministru francez Edouard Balladur,*** cu ocazia pronunțării discursului de investitură în funcție. ***Consiliul European de la Copenhaga, din 20-21 iunie 1993,*** a decis ca statele membre ale Comunității Europene să studieze inițiativa în vederea preluării ei. Apoi, la Consiliul European de la Bruxelles, din decembrie 1993, s-a hotărît preluarea inițiativei, care a devenit prima idee transpusă în practică a politicii externe și de securitate comune a Uniunii Europene. În perioada ianuarie 1994 - martie 1995 au avut loc consultări între reprezentanții statelor asociate, ai țărilor baltice și cei 15 membri ai Uniunii Europene pentru definirea obiectivelor și modalităților de concretizare a propunerii premierului francez. Potrivit Radio România "Actualități", într-un discurs rostit la Strasbourg, în fața Parlamentului European, ***ministrul delegat pentru Afaceri europene, Alain Lamassure,*** preciza, în numele președinției franceze a Consiliului European, că ***acțiunea comună a Uniunii Europene constituie un exercițiu de diplomație preventivă, care se adresează statelor central-europene și statelor baltice și vizează ajutarea țărilor care au perspectiva de a deveni membri ai U.E.*** să dezvolte relații autentice de încredere la nivel bilateral și la nivel regional. La sediul UNESCO, din Paris, unde au loc lucrările Conferinței, au fost invitați să participe la ceremonia inaugurală ***primii-miniștri ai României - Nicolae Văcăroiu, Slovaciei - Vladimir Meciar, și Ungariei - Gyula Horn, precum și 52 de miniștri de Externe ai statelor participante la OSCE,*** printre care ***Teodor Meleșcanu, ministrul român de Externe***, și șeful diplomației ruse, ***Andrei Kozîrev.***

În programul zilei de ieri, premierul Nicolae Văcăroiu a avut incluse întîlniri cu ***Lionel Jospin, candidatul socialist la alegerile prezidențiale franceze***, cu ***Vladimir Meciar, primul-ministru slovac***, precum și cu conducerile unor importante firme franceze.

Potrivit presei franceze, citată de Radio BBC, "***minoritatea maghiară din Transilvania este cea mai importantă numeric din Europa***". Deși negocierile bilaterale ungaro-române în vederea semnării Tratatului de bază au eșuat, premierul român, Nicolae Văcăroiu, și omologul său ungar, Gyula Horn, au semnat la Paris, pe data de 19 martie, ***o declarație comună prin care și-au afirmat intenția fermă de a continua negocierea unui acord fundamental de importanță istorică.*** Potrivit Agenției Mediafax, această declarație comună urmează să fie inclusă în Pactul de stabilitate, în lipsa Tratatului politic. Deoarece discuțiile OSCE vor fi reluate la Viena, pe 22 martie, în eventualitatea că va fi semnat, tratatul ungaro-român va fi inclus, ulterior, în Pactul de stabilitate. În acest document este încorporat și ***Tratatul politic de bază ungaro-slovac, semnat pe 19 martie,*** la sediul guvernului francez, de premierii slovac, Vladimir Meciar, și ungar, Gyula Horn. Deși acest tratat conține ***Recomandarea 1201 a Consiliului Europei,*** potrivit Radio România "Actualități", "***a fost anexat un amendament care menționează că drepturile minorităților sînt considerate ca drepturi individuale, umane și civice ale indivizilor, deci indivizi și nu grupuri etnice***". În ceea ce privește Recomandarea 1201, care acordă un statut special minorităților etnice, în cadrul conferinței de presă de ieri, PNȚCD a respins introducerea ei în Tratatul politic româno-ungar. De asemenea, s-a subliniat că semnarea la Paris a Tratatului politic ungaro-slovac a avut drept scop servirea campaniei electorale pentru alegerile prezidențiale a premierului francez, Edouard Balladur. Pe de altă parte, printr-o declarație citată de Radio România "Actualități', CDR apreciază că "***minoritatea maghiară din România se bucură de drepturile consacrate prin standardele europene***" și că "***CDR va sprijini interesele României în încheierea Tratatului româno-ungar***". Prin declarațiile PNȚCD și CDR, opoziția se dovedește a fi, pentru prima oară, alături de poziția guvernamentală. **(Monica TOMA)**

Duminică, la Paris, premierii slovac, Vladimir Meciar, și ungar, Gyula Horn, au semnat Tratatul politic de bază dintre cele două țări, sub privirile îngăduitoare ale primului ministru francez, Edouard Balladur. Primul ministru român, Nicolae Văcăroiu, s-a mărginit să semneze doar o declarație privind continuarea negocierilor cu Budapesta.

Ion Rațiu candidează la Președinție pentru că nu crede în forța lui Emil Constantinescu

Ion Rațiu, vicepreședintele PNȚCD, a declarat, luni, că ***a autorizat UMRL să depună candidatura sa la președinția CDR,*** deoarece a primit sugestii de a candida la președinția României din partea unor lideri politici americani. Dl. Rațiu consideră că, în ceea ce îl privește, este vorba de un "***exercițiu de democrație***" și a afirmat că și-a depus candidatura deoarece "***nu poate fi convins că prin Emil Constantinescu CDR va ajunge vreodată la putere***". De asemenea, Ion Rațiu a spus că ***nu cunoaște modul în care PNȚCD a decis să-l susțină pe Emil Constantinescu***, întrucît Delegația Permanentă nu s-a întrunit să ia o hotărîre în acest sens. În replică, președintele PNȚCD, Corneliu Coposu, a precizat că în chestiunea candidaturii la președinția CDR, ***PNȚCD nu s-a pronunțat încă***, doar anumiți lideri făcînd declarații personale. Ion Diaconescu, prim-vicepreședintele PNȚCD, a adăugat că pînă ***miercuri, 22 martie***, (cînd expiră termenul de depunere a candidaturilor în CDR), conducerea partidului va discuta oportunitatea sprijinirii unei candidaturi la președinția CDR. Conform protocolului CDR, președintele alianței devine automat candidatul CDR la președinția României. Pentru desemnarea acestuia, CDR alege prin vot candidatul dintre propunerile avansate pînă la data de 22 martie de către orice formațiune aparținînd alianței.

"PNȚ-CD și CDR nu au de gînd să facă acorduri cu mișcările extremiste"

■ *afirmă Corneliu Coposu, președintele PNȚ-CD*

"***Situația opoziției după recenta ieșire din CDR a UDMR, PSDR, PL '93 și PAC***" a fost tema mesei rotunde organizată în seara zilei de 19 martie de Radio Europa Liberă, avîndu-i ca invitați pe ***Corneliu Coposu, președintele P.N.Ț.-C.D. și Nicolae Manolescu, președintele P.A.C.***, iar ca mediator pe Nestor Rateș. Avînd în atenție destrămarea C.D.R., Corneliu Coposu a subliniat de la început că "***în calitate de inițiator al C.D.R. am ținut cu orice preț la consolidarea ei și am regretat foarte mult că această alianță politică, indispensabilă pentru cîștigarea alegerilor și pentru înlocuirea sistemului politic cripto-comunist care ne guvernează astăzi țara, s-a scindat***". "***Această despărțire este regretabilă fiindcă slăbește coeziunea formațiunilor democratice care luptă pentru instaurarea democrației***". Destrămarea Convenției ar avea la bază faptul că nu se putea accepta o schimbare de structură a C.D.R.: "***C.D.R. a fost formată, inițial, din partide politice și din formațiuni cu caracter politic, dar fără caracter partinic. În al doilea rînd, protocolul minim trebuie să fie respectat, fiindcă nici o organizație nu poate să funcționeze fără o reglementare minimă, care trebuie să fie conformă cu acordul tuturor componentelor. În al treilea rînd, a trebuit să se ajungă la o modalitate de exprimare valabilă a majorității componentelor C.D.R. și nu toate formațiunile au fost de acord cu acest punct de vedere***", a adăugat Corneliu Coposu. Referindu-se la planurile imediate ale C.D.R., președintele P.N.T.-C.D. a menționat că "nici P.N.Ț.-C.D., nici C.D.R. nu au de gînd să facă acorduri cu mișcările extremiste și că unul din motivele izolării de structurile guvernamentale este tocmai această înțelegere cu extremiștii pe care o face partidul de guvernămînt". De asemenea, C.D.R. își propune să stabilească un program de scurtă durată pentru revigorarea tuturor secțiilor care aparțin departamentului de studii și propagandă și, în același timp, să înființeze un mic comitet în toate județele unde există formațiuni și partide care fac parte din C.D.R. La rîndul său, Nicolae Manolescu, președintele P.A.C., a declarat că partidul său a părăsit Convenția deoarece "nu am obținut schimbarea articolului din protocol referitor la rolul diferențiat al partidelor și al formațiunilor partinice". "***Forța Convenției ar fi fost profesionalizarea ei ca alianță politică***". Menționăm că este vorba despre articolul ce ar fi prevăzut separarea atribuțiunilor, în sensul că obiectivele partidelor sînt politice - cîștigarea puterii -, în timp ce obiectivele formațiunilor civice sînt social-morale, adică pregătirea electoratului în vederea cîștigării voturilor necesare. După ce a subliniat că dintre cei 13 retrași din P.A.C. o parte a demisionat din motive personale, iar alții au fost trecuți pe lista demisionarilor în mod abuziv, Nicolae Manolescu a precizat că, în viitor, "***am dori să ne ocupăm de noi înșine, să vedem cît sîntem în stare și pînă unde să mergem pe picioarele noastre. Am dori să facem acea ofertă care să corespundă cît mai bine segmentului de populație care ne interesează și care dorește să vină alături de noi***". **(Monica TOMA)**

monitorul financiar

Cursul de referință al BNR valabil pentru 21.03.1995

1 USD = 1838 lei
1 DM = 1325 lei

Deși în legislație nu este prevăzută o procedură clară

SAFI intenționează să se transforme în bancă de investiții

Societatea de Asistență Financiară și Investiții (SAFI), administratorul Fondului Mutual al Oamenilor de Afaceri (FMOA), intenționează să se transforme în bancă de investiții. "***În mare, ceea ce face o bancă de investiții face și SAFI, dar normele BNR nu definesc o asemenea entitate (bancă de investiții) și nu prevăd o procedură de transformare***", a declarat ***George Danielescu, președintele SAFI.*** "***Toate resursele financiare de care dispune SAFI sînt plasate pe piața monetară și nu avem nici un leu investit în valori mobiliare, de aceea considerăm că locul lui SAFI este zona de influență a BNR***", a precizat George Danielescu. SAFI s-a înființat în aprilie 1993, iar pînă în prezent a promovat pe piața financiară trei produse - FMOA, Biletul la Ordin și Fondul Privat de Pensii. Președintele SAFI a precizat că "***de la înființare, cifra de afaceri a SAFI s-a mărit de 20 de ori, iar profitul brut de 150 de ori***". FMOA a atras de la populație, într-un an, peste 65 de miliarde lei, iar aceste resurse au fost investite în industria privată, domeniile cele mai profitabile fiind: industria mobilei, a băuturilor răcoritoare și a anvelopei. În privința investițiilor în sectorul de stat, președintele SAFI a declarat: "***Am încercat să investim într-o întreprindere de stat, dar am avut probleme cu plata dobînzilor, cu toate că aceasta avea bani. Societățile de stat merg pe ideea că nu li se întîmplă nimic dacă nu plătesc la timp***".

În ciuda dificultăților întîmpinate

Nici o fabrică de medicamente din România nu se va închide

În ciuda dificultăților cu care se confruntă acest sector, nici o fabrică de medicamente din România nu se va închide. "***În prezent, nu se pune problema închiderii vreunei capacități dintre cele existente, dimpotrivă vom declanșa mai multe programe de modernizare și retehnologizare***", a declarat ***Lucian Moțiu, director general în Ministerul Industriei.*** Din cele 180 de produse medicamentoase de bază, 80% se asigură din producția autohtonă, iar 27% din producția autohtonă se livrează la export. În 1994, industria de medicamente a realizat o producție de 250 miliarde lei. În acest sector lucrează, în prezent, 10.000 salariați.

Pe 24 martie

Consiliul Național al Întreprinderilor Private Mici și Mijlocii (CNIPMM) va alege noua conducere

Cei peste 200 membri ai Consiliului Național al Întreprinderilor Private Mici și Mijlocii (CNIPMM) se vor reuni vineri, 24 martie, la Brașov, pentru alegerea noii conduceri, analiza activității pe 1994 și stabilirea programului pentru 1995. Surse din cadrul Consiliului au declarat Agenției Mediafax că unul dintre candidații la funcția de președinte este Viorel Cataramă, președintele filialei București. În acest caz, actualul președinte, prof. dr. Ovidiu Nicolescu, ar urma să ocupe funcția de președinte onorific. Consiliul a fost înființat în iunie 1992 și are în prezent circa 36 de filiale.

După ce a înregistrat un eșec în negocierile cu firma Renault

Dacia ar putea colabora cu Peugeot

După ce Renault a întors spatele primului producător român de automobile, Automobile Dacia Pitești speră că va identifica alte companii interesate de a intra pe piața română a automobilelor, în special datorită costului redus al forței de muncă, transmite Reuter. Cea mai vizată companie din acest punct de vedere ar fi tot un producător francez de automobile, ***Peugeot Citroen***, care ar putea da firmei române impulsul necesar realizării unui model modern în locul celui actual, care are la bază modelul Renault 12 de acum 25 de ani. Peugeot a negat oficial că ar avea intenția să investească în societatea Automobile Dacia Pitești, dar surse române declară insistent că producătorul francez se interesează de situația companiei române. Purtătorul de cuvînt al societății Dacia a refuzat să numească posibilii parteneri ai companiei, declarînd însă că: "***Am purtat discuții cu un producător major de automobile în vederea unui joint-venture, și ne așteptăm să reluăm negocierile în luna martie***". Potrivit unei surse din Ministerul Industriilor, ajungerea la un acord cu Peugeot "***este mai mult decît posibilă***". Piața românească de automobile noi este de aproximativ 150.000 de automobile anual.

Siguranța locuinței, biroului, spațiului comercial sau automobilului d-voastră, împotriva:
- efracției
- ultravioletelor
- furtunilor, accidentelor, cutremurelor

este asigurată dacă vă protejați geamurile cu

folii contra efracțiilor și/sau pentru protecție solară

- rezistența sticlei crește cu 300%
- se economisește energie
- se reduc pierderile de căldură
- doar 2% din razele ultraviolete sînt lăsate să treacă
- asigură confort, intimitate și eleganță

SC COMPACT SRL
Str. Grigore Ureche nr. 1, etaj 1
(în spatele Tribunalului)
Tel. 112985, fax 211525

ESTE TIMPUL SĂ OPTAȚI PENTRU CALITATE
TELEVIZOARE COLOR
Philips Grundig Nei Goldstar Orion Thomson
ELECTROCASNICE
Philips Nei Goldstar
BIROTICĂ
PLATĂ ÎN RATE
AVATTI electronics
Str. Ștefan cel Mare 11
☎ 032 - 11.28.10
032 - 17.40.54

REGIA AUTONOMĂ DE TRANSPORT ÎN COMUN IAȘI

Stimați călători!

☑ Folosind abonamentele pe mijloacele de transport în comun, economisiți timp și bani: prețul unui abonament pentru salariați reprezintă 50% din costul lunar al călătoriilor cu bilete, iar pentru elevi, studenți și pensionari reducerea este de 75%. Evitați astfel situații conflictuale cu controlorii RATC.

☑ Biletele de călătorie se eliberează la toate tonetele și dispeceratele RATC cît și în mijloacele de transport în comun.

☑ Biletul trebuie compostat imediat după urcarea în mijlocul de transport.

☑ Nu călătoriți pe scări - vă expuneți la accident.

SC UNIREA SA Iași

cu sediul în Iași, str. Chișinăului 171, convoacă toți acționarii în ziua de 1.04.1995, ora 10,00, la Casa de Cultură a Sindicatelor situată în Iași, str. Socola nr. 113, pentru ADUNAREA GENERALĂ a acționarilor, cu următoarea ordine de zi:
1. Aprobarea bilanțului contabil și contului de profit și pierderi pe anul 1994.
2. Aprobarea raportului de gestiune al Consiliului de Administrație pe anul 1994.
3. Aprobarea raportului comisiei de cenzori pe anul 1994.
4. Aprobarea bugetului de venituri și cheltuieli și a programului de activitate pe anul 1995.
5. Aprobarea listei de investiții pe anul 1995.
6. Aprobarea creditelor pe anul 1995.
7. Diverse.

Reprezentarea în adunarea generală se poate face și prin procură specială, completată pe formular tip.
Adunarea generală nu poate avea loc, dacă nu se prezintă un număr de acționari care să reprezinte cel puțin 2/3 din capitalul social, caz în care nu se poate depune bilanțul contabil la organele flanciare, avînd drept consecință oprirea activității societății.

SC COMAT SA
Str. Sergent Gr. Ioan nr. 7. Tel. 156300, fax 142480

Vă oferă acumulatori auto:

12 v x 62 Ah
12 v x 150 Ah
12 v x 180 Ah - import Bulgaria, de tipul încărcat uscat cu termen de garanție 12 luni de la livrare. Calitatea corespunzătoare standardelor europene a produselor, și prețurile avantajoase satisfac cele mai riguroase pretenții ale specialiștilor.

TRUST CONSTRUCȚII S.A. IAȘI

închiriază spații pentru sedii de firme în birouri de 14-18 mp, în clădirea sa din B-dul Copou nr. 3.

Relații la telefon 146220, interior 276 și 135.

TRUST CONSTRUCȚII S.A. IAȘI

vinde la LICITAȚIE prin intermediul BANKCOOP Iași următoarele bunuri:
1. Baza agrement Ciric.
2. Sediu administrativ Sală mese în B-dul Chimiei nr. 14.
3. Stații betoane cu utilități - 2 buc. montate în B-dul Chimiei nr. 14.
4. Magazii depozitare plus șoproane - 5 buc. - B-dul Chimiei nr. 14.
5. Sediul administrativ - clădire parter plus etaj, B-dul Chimiei 14.
6. Autobuz Montana - expus B-dul Copou nr. 3.

Licitația va avea loc miercuri 22.03.1995, la sediul BANKCOOP, str. Sf. Lazăr nr. 4.

Relații la SC TRUST CONSTRUCȚII SA Iași, tel. 146220, interior 276 și 253 și la BANKCOOP SA, tel. 211236 și 211246.

TRUST CONSTRUCȚII S.A. IAȘI

IMPORTANT

Relații privind licitația pentru închiriere de spații și ofertare apartamente la SC TRUST CONSTRUCȚII SA Iași, marți, 21.03 și miercuri 22.03.1995, orele 10,00, se pot obține la telefon

147367, și **140129**.

EDITORIAL

P.D.S.R. a prevăzut destrămarea Convenției

Ovidiu ȘIMONCA

Intr-o conferință de presă ținută duminică la Iași, vicepreședintele PDSR, Ion Solcanu, a recunoscut că partidul de guvernămînt, încă în urmă cu patru luni, a prevăzut destrămarea Convenției Democratice. Afirmația a fost completată cu unele aprecieri ale PDSR privind posibile colaborări cu partide din opoziție. În prezent, PDSR este destul de stînjenit de unele afirmații iresponsabile ale liderilor PUNR și UDMR. Partidul de guvernămînt încearcă să preîntîmpine o abandonare a acestui partid de către președintele Iliescu.

Partidul Democrației Sociale din România nu-și ascunde satisfacția în urma "pulverizării Convenției Democratice", după cum a caracterizat procesul de nesemnare a Protocolului Convenției, vicepreședintele PDSR, Ion Solcanu. Destrămarea Convenției Democratice era un fenomen așteptat de PDSR. În urmă cu patru luni, Departamentul de Analiză Politică al PDSR a întocmit un document intern în care prevedea situația din martie 1995 din Convenția Democratică. Departamentul de Analiză Politică al PDSR era condus, în noiembrie 1994 ca și în martie 1995, de senatorul de Iași Ion Solcanu. Cît timp acel document n-a fost publicat nicăieri, el ar fi putut să nu existe. Nu-i mai puțin adevărat că PDSR a devenit foarte atent la mișcările politice din interiorul Convenției, domnul Solcanu făcînd disocieri atît între partide, cît și între grupările fiecărui partid de opoziție. Există o întrebare pe care o lansăm doar ca speculație: PDSR a prevăzut destrămarea Convenției Democratice sau a și încurajat acest proces? Are PDSR intenția, nemărturisită deocamdată, să atragă vreun partid din fosta Convenție, pentru a-și asigura un suport de credibilitate, într-un moment cînd România este supusă unor critici occidentale (poate nedrepte) pentru nesemnarea Tratatului cu Ungaria?

Să vedem mai departe ce se poate observa în declarațiile făcute de Ion Solcanu la Iași. Pentru domnia sa, luată pe ansamblu, Convenția nu poate fi un partener al Partidului Democrației Sociale din România. Două elemente ar fi contribuit la o necoordonare între PDSR și Convenție. Primul: în concepția PDSR, singurul liant adevărat ce a unit partidele din Convenție a fost ura împotriva președintelui României. Al doilea: predominanța orgoliilor și veleitarismelor, care a produs o incapacitate a Convenției de a-și asuma exercițiul de guvernare a României. Abia după destrămarea Convenției, PDSR consideră că partidele din opoziție ar intra într-un proces de maturizare. Atenție la aceste afirmații! Convenția, prin președintele PNȚCD, Corneliu Coposu, a declinat orice participare la guvernare. Cunoscîndu-se poziția inflexibilă a Convenției, să încerce PDSR să spargă Convenția pentru a colabora cu fragmentele sale? Orice dorință de acest gen trebuie să aibă o motivație. Cheia este tot la senatorul Solcanu.

Prin conferința de presă de la Iași, Ion Solcanu a încercat să prevină orice distanțare a președintelui Iliescu de PDSR. Fără să fie întrebat de către ziariști, Ion Solcanu a negat, în cuvîntul introductiv, existența unor stări tensionate între PDSR și președintele Iliescu, Ion Solcanu a precizat că în unele publicații se vehiculează o apropiere a președintelui României de Grupul "Un viitor pentru România", condus de Vasile Secăreș, pe motiv că acest grup ar sprijini mai puternic occidentalizarea României. Fără să conteste această orientare a Grupului "Un viitor pentru România", PDSR încearcă să-l convingă pe președintele României că poate avea în continuare încredere în PDSR. Ion Solcanu a sugerat că n-ar fi exclus să se reia încercarea, care a eșuat în 1992 și 1994, de formare a unui guvern de uniune națională. PDSR este dispus la unele concesii, pentru a face pe plac președintelui Iliescu. Ion Solcanu vede două partide care n-ar trebui să stea deoparte de PDSR. E vorba de PAC, considerat de liderul partidului de guvernămînt un "partid mai responsabil" și de, surprinzător, PNȚCD. Ion Solcanu a mărturisit că PDSR își propune cultivarea unui dialog cu aripa tînără din PNȚCD, cea care nu susține orientarea monarhistă. Deocamdată, în PNȚCD nu sînt semne ale unei rupturi. Să prevadă PDSR, prin Mafalda sa, Ion Solcanu, și o viitoare ruptură în PNȚCD? E posibil ca această previziune să se confirme. Dacă se va ajunge în acel punct, PNȚCD va fi anihilat. PL '93, PSDR aproape că nu contează. UDMR n-ar intra în calcul pentru o viitoare colaborare cu PDSR. "Vom reuși să semnăm Tratatul cu Ungaria și atunci se va produce o marginalizare și a UDMR și a unor lideri din PUNR, a spus Ion Solcanu.

Partidului Democrat i se va pune în circă incitarea sindicatelor. În opinia lui Ion Solcanu, PD ar fi la originea tuturor mișcărilor sindicale din țară, practică "specifică oricărui veleitar, provenit din părinți venetici, veniți în România pe tancuri sovietice", a precizat Ion Solcanu referindu-se la liderul PD, Petre Roman.

PDSR nu va retrage Ordonanța guvernamentală, privind limitarea creșterilor salariale, pentru a face pe plac Partidului Democrat și sindicatelor. O creștere salarială fără reflectarea acesteia în eficiența economică ar duce la un proces inflaționist, e de părere PDSR.

Toate declarațiile de la Iași confirmă ofensiva PDSR de anihilare a partidelor care sînt în opoziție și de încercare a refacerii imaginii partidului. Ne putem aștepta, în următoarele săptămîni, la cîteva gesturi spectaculoase din partea PDSR! ■

Radio Nord-Est (72.44 FM) vă prezintă

ASTĂZI,
marți, 21 martie, la ora 19.00,
în cea de a XXXIX-a ediție a emisiunii
LA ÎNCEPUT A FOST CUVÎNTUL

Adevărul despre
Mitropolia Basarabiei
(partea a treia)
prigoana din anii
1992
1993
1994
1995
199?

La tel. 142446, Ștefan PAVEL așteaptă să-și noteze opiniile și sugestiile Dumneavoastră

CAFEAUA DE DIMINEAȚĂ

"Fie vreme bună, rea/ Mie-mi curge Dunărea..."

Aurel LEON

O zi obișnuită din viața noastră, parcă trasă la indigo. Televizorul și portița ogrăzii sînt deschise, primul către viața lumii, cealaltă spre pulsul străzii. O verandă deschisă spre toate zările, ca o cabină de far, găsea Geo Bogza, pe cînd poposea, trudit de București, în Țicăul lui moș Ion, și o mașină de scris care vorbește sacadat ca o babă cu dantura falsă. Pe un fotoliu a rămas deschisă de aseară, la o anumită poezie, inima lui Eminescu: "Fie vremea bună, rea/ Mie-mi curge Dunărea..."

Chiar așa: ce ne pasă nouă de alții, dacă ne curge Dunărea? Undeva, în palatul Elisabeta sau Maria sau Ileana, are loc sfat de taină, în dosul unor draperii grele, să nu se vadă ce "zile ale babei" sînt afară! Numai că televizorul ne arată o gloată de sute de mii de flămînzi, defilînd pe sub zidurile palatului cu lozinci încurajatoare: "Jos guvernul! Jos Iliescu! Vrem pîine!" O altă imagine de interior: padișahul, cu mutrița lui de iscoadă tătară, introdusă în tabăra creștină (pe lîngă el figura lui Colea Răutu e tipic autohtonă!), zîmbește nevinovat viitorului, punînd la cale accelerarea privatizării (ce-o mai fi și asta, numai Mircea știe!). Altă imagine, de la Iași: sindicatele au pătruns în prefectură și depun o jalbă pe masa prefectului, cerînd mărirea salariilor; taraful de la radio cîntă cu foc "Bun îi vinu' ghiurghiuliu", în timp ce la televizor se derulează imagini dintr-o unitate de îngrășat porci care arată ca niște spectre dintr-un film de groază, îi bate vîntul, săracii! În salonul bleu-gendarme, de la Cotroceni, Ion al doilea (și în curînd Ion al III-lea), în prezența chebeleilor săi confidențiali și păzit pe față doar de uniformele independenței și prin spate de armata celor fără uniforme, își scrie cea de-a treia carte a sa, primele două fiind epuizate prin grija primarilor de comune care le-au distribuit contra cost, supliment la Legea nr. 18 și ca adaos obligatoriu la cooperativă, contra trei ouă. Din venitul primelor două, o cotă de 0,000001 la sută a fost donată cultivatorilor de trandafiri. Afară, manifestanții scriu pe zidurile castelului, sub paza vigilentă a poliției, diverse măscări și pornesc spre guvern să-i strige și lui ceea ce spune românul la necaz. Între timp, s-a terminat prima ședință a guvernului și, imediat, purtătorul de cuvînt-adjunct-anunță că, preocupat de situația disperată a pensionarilor, ajunși la limita limitelor, adică la sapă de lemn, a hotărît indexarea pensiilor cu 0,02 la sută, cu începere de la 1 ianuarie 1999, după ce se va deduce din pensiile respective o cotă de 10 la sută cu aplicare retroactivă de la 1 ianuarie 1995. În felul acesta, întreg Senatul, devenit cenaclul "Flacăra" al senatorului gurist Adrian Păunescu, va putea intona duioasa melodie "Tatăl meu și mama mea".

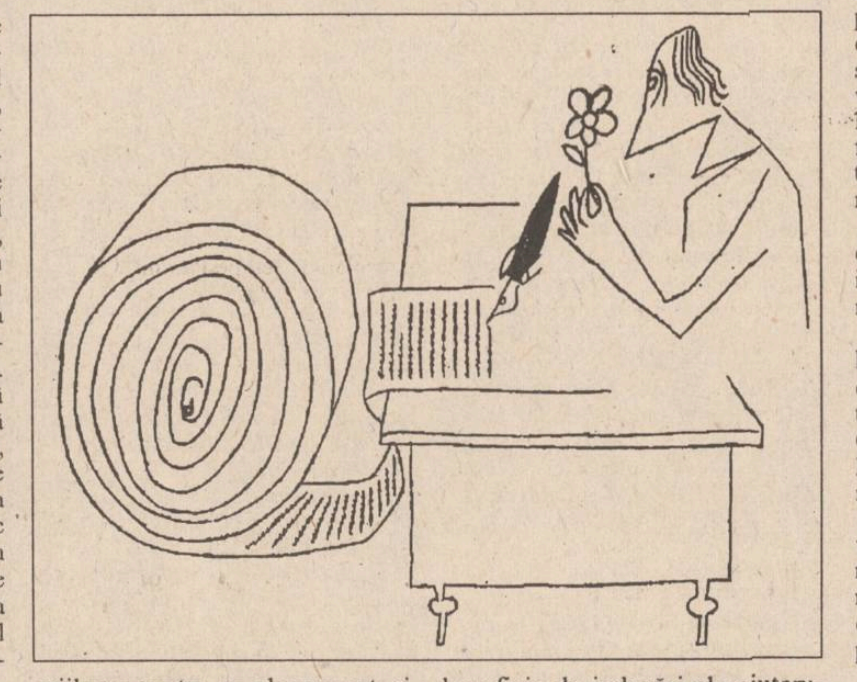

În portița mea bate cineva: e o profesoară pensionară. Fata ei, suferindă în urma unui șoc, studentă, e cititoare a ziarului "Monitorul", dar nu dispune de mijloace pentru un abonament, și mă roagă să-i vin în ajutor, deoarece cu pensia e bătaie de joc! Pleacă fericită, cu ziarul strîns la piept. Doamne, ce bucurie o să-i facă fetei ei! Îmi telefonează profesorul Gh. Chipail, marele nostru chirurg, care se "lăfăiește" cu o pensie mai mică decît salariul unui om de serviciu, de oriunde l-ai lua! Am semnalat anomalia. Ei și? Parcă eu sînt mai breaz?

"Fie vreme bună, rea/ Mie-mi curge Dunărea..."

Factorul poștal îmi aduce bucuria notei de plată de la telefon. E și aici o manevră-Văcăroiu, gen Reșița. S-a anunțat, toamna trecută, că veteranii de război nu pot beneficia de indexări ale ajutorului, însă au, în schimb, niscaiva reduceri la telefon, abonament radio, transport public și nu mai știu unde. În primele zile ale lui 1995, s-a anunțat că se restituie niște bani de la telefoane. M-am tîrît și eu pînă acolo. Am stat la o coadă, am stat la două, m-am bucurat că l-am avut tovarăș de suferință pe poetul Haralambie Țugui, veteran și el, și pînă la urmă mi s-a reproșat că n-am sesizat telefoanele că sînt veteran. Am făcut o nouă cerere la un ghișeu special, că de ghișee nu ducem lipsă. Mi s-a cerut să revin peste două-trei săptămîni. Am făcut și asta. Amabil, "ghișeul" m-a lămurit că telefoanele au schimbat sistemul: nu mai restituie banii, ci îi vor deduce din plățile viitoare. Bun și asta! am zis și aștept. Vine plata pe februarie - nimic. Se vede că n-au avut timp calculatoarele, sînt prea puține. Dar uite că mi-a venit talonul pe martie și tot nimic. E frumos, colorat pastel, are fel de fel de... impulsuri, dar despre restituire, nici un cuvînt. Nu cumva miroase și aici a Reșița?

Mă adresez de data asta direct domnului director al telefoanelor ieșene și o fac public ca să nu se mai rătăcească cererea:

Subsemnatul, așa cum semnez, locotenent veteran de război, cu carnet nr. 274.097, posesor al postului telefonic 115336 din strada Cerchez nr. 2 (talon 159328/MART/95), vă rog să apreciați că mia de lei pe care am achitat-o în 1994 și mia de lei pe care mi-o veți deduce dvs., cîndva, în 1995, nu-i totuna. În caz că nu se poate rezolva prezenta, vă rog a-mi indica de pomana cărui suflet menim pomana.

Între timp, în palatul Elisabeta se ține o nouă ședință de guvern, spre a se anunța scumpirea tarifelor, în portița mea bate încasatoarea pentru gunoi și agentul pentru vînt, că s-a pus taxă pe mișcarea aerului. Neplata la zi aduce majorări în raport cu rata inflației, la paritatea leu/dolar. La Brașov, mase de muncitori au ocupat orașul și poartă pancarte pornografice; la Cotroceni, în salonul galben, marele maestru a terminat un nou capitol din marea sa operă "România lui Ion al doilea", cu ilustrații la text din vizitele sale în turneu, cu autografe.

"Fie vremea bună, rea/ Mie-mi curge Dunărea..." ■

CAPETE DE RÎND

The morning

Nichita DANILOV

"Boul ăsta, porcul ăsta de autobuz nu mai vine o dată!" - și chiar atunci boul ăla, porcul ăla, bestia aia sosi. Șoferul mugi scurt, apăsă cu copita pe pedală, roțile scrîșniră pe asfalt, ușile se dădură cu pocnet în lături - trei uși pliante, ușa din față, ușa din spate, ușa de la mijloc, toate în același timp și toate cu același pocnet sec care-ți strepezea dinții și-ți irita creierul - și o mulțime de oameni cu mutrele îngrijorate părăsiră autobuzul, îngrămădindu-se, îmbrîncindu-se și înjurînd. Ceața se strecura printre cizme, paltoane, pălării, printre mape, genți, sacoșe, bastoane, ochelari. Înjurînd, clefăind din cizme în noroi, dispărură în stradă. Haita care aștepta în stație se îmbulzi înăuntru: cizme, copite, noroi. Dădeau din coate și umeri, o masă compactă, îmbrîncindu-se și înjurînd de mamă, de maică precistă, de sfinți, de candele și lumînări. Îi împingeau înapoi pe cei ce coborau și nu mai terminau de coborît și care, coborînd, înjurau și ei de mamă, de tată, de dumnezeul mă-si, agitîndu-și pumnii în dimineața cețoasă ce le întuneca mințile și le înroșea mîinile, acoperindu-le creierii cu aburi grei de alcool și nori uriași de osînză.

Mutre trandafirii, congestionate, burți și fese, mișcîndu-se prin ceață și urlînd. Bocănind pe trotuar, îndepărtîndu-se cu gulerele ridicate și umerii gîrboviți. Șolduri unduindu-se lent în fața vitrinelor: cefe rase, bărbi. Și șolduri enorme urcînd repede pe ușa autobuzului, intrînd în clădiri, cu mape subsuoară, în lift și din nou în autobuz pentru a-și așeza rîtul în fața geamului slinos și aburit de răsuflarea altor rîturi ce coborîseră cu cîteva clipe mai înainte pe trotuar și acum, căscînd și închizîndu-și mereu buzele, inhalau ceața și aburii ce se ridicau din guri de canal, răcorindu-le plămînii și stomacurile ghiftuite cu butii întregi de varză, cu hălci întregi de carne, cu cartofi, cu brînză de burduf și castraveți murați și emanînd pe nări, pe urechi, pe gură, același aer greu și putred de fiare abia scăpate din cușcă. Pe stradă, prin noroi, la slujbă, la slujbă...

"Boul ăsta, porcul ăsta nu se mai urnește din loc?" - și chiar atunci, boul ăla, porcul ăla porni gemînd din toate încheieturile și duduind pe asfalt, ducînd în el o masă porcină care guița, urla, bălăbănea din mîini, bîțîia din picioare, amenința cu pumnii, trecînd printr-un fel de coridor îngust, străjuit de clădiri înalte în care oamenii găteau, dormeau, mîncau, se înjurau, urlau unii la alții, se luau de piept, se sculau dimineața cu ochii cîrpiți de somn și adormeau seara obosiți și îngroziți de ei înșiși, visînd în fiecare noapte un înger cu aripi de purpură ce se apropia de casa lor și se îndepărta apoi cu groază, în zori, de acest loc hidos, de acest oraș ghiftuit, unde domneau mizeria, teroarea, desfrîul și întunericul! ■

UNGHIUL DE TRAGERE

Cu handicap, spre economia de piață

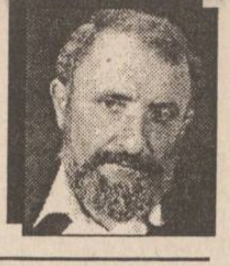

Val CONDURACHE

Cu toate că încercăm să ne adaptăm legile la cerințele Comunității Europene, noi ne izbim, în majoritatea cazurilor, de un prag psihologic. Opoziția parlamentară și presa independentă se înșeală atunci cînd crede că "mașina de vot" a majoritarilor vine întotdeauna instruită în Camera Deputaților sau în Senat. După părerea mea, de foarte multe ori lucrurile (sau lucrările cum vreți să le spuneți) se desfășoară de la sine. Dificultate nu e să pui de acord legislația noastră cu legislația europeană, ci gîndirea majoritarilor cu gîndirea europeană. Nu trebuie să căutăm un simplu act de obediență politică acolo unde e vorba de interese clare. Dacă majoritatea nu vrea să voteze legile care ne-ar pune în acord cu Europa, nu o face nici din încăpățînare, nici din ordin, ci pentru că a înțeles deja că într-o lume a concurenței loiale nu poate cîștiga. Majoritarii știu care sînt legile care vor trebui votate, dar trag de timp pentru a mai profita un an-doi, de starea de confuzie și pentru a se instala, în avantaj clar, în cursa economică.

Așa cum decurg la noi lucrurile, în economia de piață se va intra cu handicap. Unii sînt deja la jumătatea cursei, firmele lor sînt prospere, alții așteaptă în blocstarturi semnalul de start. Cînd vom avea la dispoziție toate legile necesare economiei de piață, cînd se va vota și legea falimentului, cînd regula pieței va fi dictată de concurența loială, majoritarii vor fi deja departe. Vor vota cu două mîini toate legile și spre hazul Europei, cei care, abia atunci, se vor opune, în disperare de cauză, vor fi minoritarii. Și deși păreau "handicapați", în primul rînd psihologic, în cursa pentru re-capitalizare, guvernanții își vor rîde în barbă cînd vor constata că opoziția va începe să ceară măsuri de protecție socială. Acesta va fi paradoxul final al tranziției noastre: suporterii reformei vor fi handicapați de reformă. De vom intra vreodată în Europa, cei care au dorit-o cel mai mult se vor trezi că se află în aceeași postură în care se aflau în 1989.

Comunitatea Europeană nu a prevăzut, atunci cînd și-a făcut legislația, că în țările post-comuniste poate să apară un astfel de paradox. Ea s-a gîndit doar la cei care pleacă, în viață, cu handicap: la mutilați, la infirmi de toate felurile (și intelectuali), în sfîrșit, la cei pe care soarta nu i-a hărăzit cu toate calitățile care fac pe om să fie normal. Din ecuație a fost omis un termen: anume că în țările post-comuniste, cu osebire în România, a fi mai inteligent decît media poate deveni un handicap. Și că ceea ce nu era cu putință în comunism, cînd mai exista o grijă formală pentru protejarea unei valori, așa, de ochii lumii, va fi posibil într-o democrație primitivă, plină de forme dar lipsită de fond: prin jocul democratic, majoritatea va călca în picioare minoritatea, cu o totală lipsă de precauțiune. Girată de cîteva nume cu greutate (istoria le va ține minte), pentru că trădarea de acum nu se poate compara cu aceea din 1946), puterea se dispensează de valorile opoziției, aflate într-o majoritate covîrșitoare. Același joc a dat la o parte pe cîțiva intelectuali vînduți comunismului, dar de la care încă te mai puteai aștepta, din cînd în cînd, la o reacție omenească, pentru a scoate la suprafață handicapații totalitarismului, ținuți la respect pînă și de regimul comunism. Cred că nicăieri în Est, în lumea intelectuală, răsturnarea de valori nu s-a petrecut cu mai multă brutalitate.

La noi nu are loc o restaurație, ci o contra-revoluție cu efecte din cele mai sumbre. Cei care nu au dorit nici o clipă schimbarea sînt, acum, cu pîinea și cuțitul în mînă.

Și ca să închei, într-o cheie mai puțin sumbră, voi povesti un incident hazliu, petrecut în fața cinematografului "Republica": între doi țigănuși, de șase-șapte ani fiecare, a izbucnit o ceartă. Unul dintre ei era ceva mai spălat, se vede că nu e nomad. Celălalt era înfofolit în tot soiul de foanțe, afară era cald, dar el avea un soi de jiletcă de blană și o căciulă soioasă pe cap. După un schimb de replici nu tocmai ortodoxe, puradelul înfofolit s-a întors către celălalt hotărît să curme disputa cu o replică imbatabilă: "Handicapatule", i-a zis cu dispreț și i-a întors spatele. ■

VIAȚĂ DE TELECRONICAR

Actualități & enormități!

Bogdan ULMU

Marți seară am avut dovada diferenței dintre popularitate și valoare: în timp ce pe TVR 1 se dădea un Hitchcock datat - Psiho, pe Europa Nova se transmitea o capodoperă quasi-anonimă - Orlando (după Virginia Wolf) ■ Nu doar scenariul, regia și imaginea erau minunate, ci și interpreta principală, al cărui nume este necunoscut nouă ■ Deh, ăsta-i riscul artei! ■ Vagin Tudor, dorind să se reabiliteze, a căutat un partener de coaliție mai puțin dalmațian; și l-a găsit pe simpaticul Ion Brătianu, zis Cartof politic ■ Dacă strămoșii lui VC n-au de ce să se revolte, ai barabulei însă, desigur, se răsucesc în țintirime! ■ Un clip care pe mine m-a convins ni-l arată pe Ceaușescu și spune: "Asta vedeați acum 6 ani la tv, cînd plăteați 45 de lei abonamentul!". Apoi ne arată diverse despuiate: "Asta vedeți azi! E mult 500 de lei abonamentul?"... ■ Eu zic că nu. Dar părerea mea nu contează, căci nu conta nici pe vremea aia ■ Se mai miră unii că m-am apucat de umor și gastronomie! Păi dacă societatea mă marginalizează, ignorînd realele mele calități administrativ/social/politice, m-apuc și eu de ce-a mai rămas, de domeniile frivole & nebănoase, în care politicienii nu se ostenesc să intre... ■ Am revăzut cu plăcere joi seară, la cinematograful de artă, ***Pădurea de mesteceni*** al lui Wajda ■ Ca și serialul despre Twain, pe Nova, bine dublat de data aceasta ■ Un sondaj m-a liniștit: am, cu foarte puțin, peste salariul mediu pe Moldova. Care, la rîndul lui, oricum e mai mic cu 11% decît salariul mediu pe țară! Ce bine-i să știi că ești considerat un ins mediu! Putea fi mai rău: să ai salariu de ins minim! Așa că... ■ Eu scriu pentru că nu pot face grevă; cei care-s mulți n-au nici interes să scrie, că ei se adună, urlă "jos directorul!" și-l cheamă pe Votcăroiu să parlamenteze. Dacă-i ține cureaua!... ■ E bine, bine, e foarte bine! - vorba Mirabelei Dauer. Ea cîntă, eu dau doar din buze (deși nu mă cheamă Buzatu) ■ Un reportaj pe Nova de sîmbătă seară ne-a arătat un magazin nou al Tamaz-ului care avea și icre... TRADIȚIONALE (așa scria pe etichetă). Vă dați seama cum or fi cele moderne! ■ E brambureală mare și-n TVR! Tot sîmbătă seara crainicul a anunțat, la Actualități, că Georgeta Cernat a lansat un nou disc; urma să vedem o filmare de la lansare. Dar... pe ecran a apărut, cîteva secunde, o mașină trecînd prin fața guvernoiului! Apoi, prezentatorul și-a cerut scuze și, fără vreo altă explicație, am văzut o prezentatoare de modă, într-o rochie decoltată bine ■ Acu', sincer să fiu, eu m-am bucurat că am văzut pepenașii gelatinoși ai manechinei, dar cum rămîne cu discul și guvernul? ■ Că doar Actualități nu înseamnă Enormități, Neclarități sau Erorități! ■ Duminică dimineața, Ileana Popovici, care uneori pare vag senilizată, l-a intervievat pe munte pe Ovidiu Iuliu Moldovan ■ Lucrul n-ar fi neplăcut, dacă bietul actor n-ar fi stat... crăcănat pur și simplu, pe schiuri! ■ Mă rog, la schiori se permite această poziție; dar nu se permite ce mai urmează, la actori: căci omul a fost pus să recite! Să reciți din Nichita și Eminescu în poziția aceea, mi se pare total inadecvat! ■ Sau, poate sînt eu de modă veche?! ■ Un sondaj de opinie efectuat de Antena 1 avea o idee fixă: întreba lumea de pe stradă "Ce întrebare i-ați adresa președintelui Iliescu?" ■ Pe lîngă multe întrebări previzibile ("de ce-și bate joc de noi?", "dacă va mai candida la viitoarele alegeri?", "de ce nu mărește pensiile?" ș.a.), am reținut interogația unui elev mucalit: "Ce număr poartă la cămașă?"... ■ Probabil, e vorba de cămașa lui Nessus, care-l arde pe orice om politic marcant... ■ Un lung dialog cu Mălineanu ne-a amintit oameni & melodii de ieri. Dar vreau să fac o corectură: dictonul "pe lîngă norocul de-a avea har, trebuie să ai și harul de-a avea noroc!" nu-i aparține lui Liszt, cum crede dl. Mălineanu, ci lui Berlioz ■ Dar H. Mălineanu nu compune muzică simfonică, deci n-are de unde ști ■ VICTORIE! Duminică noaptea m-am simțit mîndru că sînt român! La Abud-Abi, unde expun 600 de firme de armament din lume, s-a spus că am expus și noi niscai pușcoace. Răzbătător mai e și neamul nostru! ■ În încheiere vreau să mărturisesc că m-am văzut în mulțimea de la deschiderea cazinoului Bond (Unirea); tocmai jucam un jeton primit gratis de la organizatori ■ Declar că altfel nu aș fi avut bani să-l cumpăr (asta să afle și fiscul) ■ Acum, serios vorbind, e bine că Iașul are două cazinouri, căci în Europa (sau America) nu se intră prin sloganuri, ci prin aplicarea lor... ■ Gata.

DIN TELEFOANELE, SCRISORILE ȘI AUDIENȚELE ZILEI

Responsabilitatea asupra informațiilor publicate la rubricile "Din scrisorile , telefoanele și audiențele zilei" și "Ultimul vagon poștal" revine reclamanților. Scopul acestor două rubrici este de a asigura un dialog între cititori și reprezentanții principalelor instituții publice. Semnatarii scrisorilor sînt rugați să folosească un limbaj decent și să nu facă acuzații nejustificate.

■ *Comemorare la statuia lui Alexandru Ioan Cuza*

Am primit o scrisoare de la **M.M. Cojocaru** în care acesta evocă personalitatea domnitorului Alexandru Ioan Cuza, cu prilejul ceremoniei din ziua de 20 martie, de la statuia din Piața Unirii, unde au fost depuse coroane, la împlinirea a 175 ani de la nașterea marelui "întemeietor al unui nou stat pe harta Europei, cu numele de România".

Amintind că în timpul domniei sale, la 2 mai 1864, s-au anulat prevederile Convenției de la Paris, obligînd astfel "marile puteri să recunoască românilor dreptul de a-și alcătui după voința lor așezămintele politice". M.M. Cojocaru amintește că inscripții importante și date istorice de pe acest monument s-au degradat și nimeni nu s-a îngrijit să le refacă, "așa cum nici la statuia lui Eminescu nu au fost rescrise versurile din DOINA, înlăturate cu dalta de mîini profanatoare în timpul ocupației rusești". După ce deplînge faptul că la astfel de comemorări tinerii nu mai participă, propune municipalității ca acest grup statuar, după ce va fi reparat și curățat, să fie "mutat exact în centru dreptunghiului care se numește Piața Unirii, pentru ca la 24 ianuarie să se poată juca Hora Unirii neamului românesc".

■ *O întrebare pentru guvernanți*

Maria Botezatu, din strada Uzinei 59, ne-a telefonat să ne relateze că, șomeră fiind, a adresat o întrebare factorilor de răspundere de la RATC: dacă această categorie de cetățeni nu ar putea să beneficieze de reducere pentru călătoriile cu mijloacele de transport, adică să aibă dreptul la abonamente cu 50% reducere, precum pensionarii. I s-a răspuns că în actele normative nu există astfel de prevederi pentru șomeri și ne roagă: "întrebați în ziar pe domnul prim-ministru Văcăroiu pentru ce șomerii nu au drept să meargă cu reducere pe tramvaie, că venitul unui șomer nu este mai mare decît o pensie, iar la cei 53 de ani ai mei nu mă mai angajează nimeni".

■ *Iar despre "Crucea lui Ferentz"*

Vasile Grigoriu ne semnalează că în data de 18 martie, movila unde este amplasată "Crucea lui Ferentz", monument istoric din anul 1717, situat vizavi de biserica romano-catolică din cartierul Nicolina, a început să fie săpată cu un utilaj. Am mai atras atenția în urmă cu cîteva zile despre modul cum este tratat de unii cetățeni acest monument istoric, sperînd că se vor lua măsuri de către factorii de răspundere de la Primărie și de la Comisia de profil, dar se vede că nu au fost recepționate semnalele noastre.

■ *Unt alterat*

V.G. este pensionară și locuiește în cartierul Dacia. Citind nota din "Monitorul" referitoare la vînzarea de unt alterat, ne-a telefonat că în ziua de 15 martie, pe la ora 16,00, a cumpărat un pachet de unt de la magazinul alimentar SATURN, din cartier. Marfa abia fusese preluată în magazin, dar cînd a ajuns acasă a constatat că untul are gust rînced. S-a întors la magazin, a vorbit cu responsabila unității și aceasta a controlat și alte pachete din lădița ce fusese primită de la LACTIS: după mirosul pe care îl emana, untul era alterat și rînced. Este o situație la care atît producătorul, cît și furnizorii trebuie să reflecteze.

■ *Rectificarea unei erori*

În numărul din 20 martie am publicat o relatare despre situația de la ziarul "24:Ore", iar în finalul știrii publicate am adăugat apelul făcut de grupul de redactori de a fi contactați la un număr de telefon. Din păcate numărul a apărut cu o cifră înscrisă eronat: numărul corect este 116859.

Constantin IURAȘCU

Societatea de Servicii Informatice
SINTA S.A. Iași
oferă prin magazinele sale:
☑ HÎRTIE CALCULATOR (import Germania)
- A3 (380 mm) - 1 ex.
- A3 - 2 ex. (autocopiativă)
- A4 - 1 ex. (LA NUMAI 12 LEI/PAGINA CU TVA INCLUS)
☑ HÎRTIE COPIATOR
- Rank Xerox (Anglia)
- Report
☑ DISKETE - TDK, 3M, VERBATIM - 3,5" și 5,25"
☑ FILTRE ECRAN
☑ ROLE FAX ȘI ROLE CASĂ DE MARCAT
☑ RIBOANE PENTRU TOATE TIPURILE DE IMPRIMANTE
☑ MEMORII (SIMM) DE 1Mb
☑ PLĂCI DE BAZĂ - 286, 386, 486 etc.
☑ REVISTE ȘI CĂRȚI DE SPECIALITATE
Informații la sediul firmei.
Tel. magazin 127116 Centrala 230077, 230080 Secretariat 230072

AMFOR - "Să iubești pe aproapele tău ca pe tine însuți"

Fondată în 1994, în Săptămîna Sfintelor Patimi, din inițiativa Înalt Prea Sfințitului Părinte Daniel, Mitropolitul Moldovei și Bucovinei, într-un moment de criză socio-economică, în atît de multă libertate, dar și suferință, ***AMFOR - Asociația Medicilor și Farmaciștilor Ortodocși Români*** - a pășit în fapt spre împlinirea obiectivelor conținute în statut.

Îndrăznim să spunem că sîntem pe calea cea bună: Bunul Dumnezeu ne-a ajutat să pornim acțiuni ce păreau imposibile. Și păreau irealizabile, nu pentru că ar fi existat lipsă de bunăvoință din partea slujitorilor spitalelor. (Am credința că în această asociație s-au înscris oameni care simt nevoia să dăruiască celor suferinzi acea parte nemăsurată, nerăsplătită aici, pe Pămînt.)

Una din acțiunile cele mai frumoase ale AMFOR s-a conturat în cîteva luni și anume - ***"organizarea consultațiilor și intervențiilor terapeutice simple în mediile în care tratamentul medical este precar, iar pacienții sînt în imposibilitatea de a plăti consultațiile și medicamentele"***. (Statutul AMFOR)

Organizarea defectuoasă a pregătirii medicilor specialiști înainte de revoluție face ca astăzi să existe un număr insuficient de specialiști de elită, iar cei cu care în mod sincer ne mîndrim își împart viața între bolnavi, studenți și, atît cît rămîne, familie. Cu toate acestea, s-au adunat destui inimoși, într-o echipă nesperat de entuziastă care a deschis drumul consultațiilor gratuite pe teren. Cu 3 mașini, cu tensiometre, ecograf și electrocardiograf portabil, cu cîteva cutii de medicamente, am poposit pentru a doua oară într-unul din satele care n-a beneficiat de prezența medicului în ultimii cinci ani: Coarnele Caprei, județul Iași.

Părintele paroh Vasile Boca și domnul primar Mihai Fecioru au anunțat sătenii că într-o zi de sîmbătă o echipă de medici va acorda gratuit consultații de specialitate. (Salutăm vigilența domnului primar care a avut înțelepciunea de a verifica dacă sîntem o asociație medicală ortodoxă și nu una de impostori).

Grupați în trei echipe, una la copii, două la adulți, colegii: medic primar Remus Lăcătușu, medic specialist Simona Gavrilescu, medic primar Gheorghe Bălan, medic specialist Amelia Andrieș, medic primar Marin Burlea, medic specialist Doina Nedelcu, medic specialist Bogdan Savu, medic primar Mihai Frasin au consultat și tratat 204 de bolnavi. La lăsarea serii am plecat cu promisiunea de a reveni în acest sat, unde nevoile medicale sînt mari.

Medicamentele înmînate pacienților au fost procurate de AMFOR din cotizații, donații și sponsorizări. Se cuvine să mulțumim Mitropoliei Moldovei și Bucovinei, doamnei Elena Săvulescu din Köln-Germania, firmei Coca-Cola și Fundației "Sf. Apollonia". Ne folosim de acest prilej pentru a mulțumi și studenților din ASCOR (Asociația Studenților Creștini Ortodocși Români) pentru sprijinul eficient și elanul tineresc cu care se implică în acțiunile noastre.

Acțiunile asociației noastre s-au materializat și în alte gesturi medicale: distribuirea gratuită de medicamente persoanelor fără venituri sau cu venituri modeste, internarea în spitale a unor bolnavi fără ajutor, echiparea celor 70 de mănăstiri și schituri din Mitropolia Moldovei și Bucovinei cu truse de urgență.

Colegii medici, farmaciști, asistenți și tehnicieni medicali care doresc să dăruiască oamenilor suferinzi din preaplinul lor sufletesc sînt bineveniți la AMFOR.

Acțiunile noastre au și un rol educativ care se răsfrînge într-un anumit sens, cel al moralei creștine și sănătății, asupra bolnavilor, iar în alt sens, didactic, asupra studenților în medicină, teologie - asistență socială și elevelor de la Școala postliceală teologico-sanitară "Sf. Parascheva" care fac parte din AMFOR.

Dincolo de competența profesională, de eficiența gestului medical, ceea ce mi se pare extraordinar este bucuria, entuziasmul molipsitor cu care participă amforenii la aceste acțiuni. După ani grei de spital, purtînd în suflet, pe lîngă împliniri, destule amărăciuni, colegii mei au găsit forță să pornească la Coarnele Caprei într-o atmosferă de entuziasm "studențesc".

Se poate trage concluzia că acei ce slujesc omul în suferință ajung mai repede la ceea ce Mîntuitorul nostru Iisus Hristos a propovăduit: ***"Să iubești pe aproapele tău ca pe tine însuți"*** (Matei 22, 39).

Întrucît dorim ca această acțiune să aibă continuitate, rugăm persoanele dornice să ne sprijine să o facă prin contul nostru nr. 45102090380004 deschis la Banca Română de Comerț Exterior - filiala Iași sau direct la sediul AMFOR, în incinta Mitropoliei Moldovei și Bucovinei. **(Dr. Aurelia LUCHIAN - Președintele executiv al AMFOR)**

ULTIMUL VAGON POȘTAL

Între o fiscalitate excesivă și posibilitățile de a-i face față

În cursul anului 1994 s-a scris și vorbit despre majorarea impozitelor și taxelor locale începînd cu anul 1995. Într-o emisiune TV, de pildă, s-a afirmat că impozitele pe clădiri vor fi majorate substanțial. Din nefericire pentru contribuabilii de rînd, afirmația s-a adeverit în 1995. Despre legea cu privire la impozitele și taxe locale am aflat abia în 1995, din presa locală (Legea nr. 27/1994). Am aflat de numărul ei de ordine din Parlament, dar nu și de conținutul ei. În felul acesta, în postura de contribuabil, am fost pus în fața unui fapt împlinit, și anume: dacă în 1994, am plătit un impozit pe clădiri de 1813 lei, pe anul 1995 pentru același impozit am plătit 59.961 lei. Aceasta înseamnă o creștere de aproximativ 33 ori, adică cu peste 300%!

Cum subsemnatul sînt pensionar și pensia îmi este sursa de existență, amintesc aici faptul că, față de anul trecut (1994), cu toate creșterile de prețuri ce au avut loc, inclusiv majorarea impozitelor și taxelor locale, în anul 1995, pensiile au rămas la nivelul anului 1994!

Nu știu ce criterii au determinat creșterea exagerată a impozitului pe clădiri și cu precădere a celui pentru imobile proprietate personală. Se dorește oare o descurajare a acestor proprietari folosindu-se de către putere pîrghia impozitelor?

Oare specialiștii în finanțe din guvern care au alcătuit legea, precum și cei de pe plan care au aplicat-o au avut în vedere că multe imobile proprietate personală sînt destul de vechi, că ele au suferit serioase deteriorări în urma cutremurelor din 1940, 1977, 1986 și necesită lucrări de reparații capitale? Că materialele necesare reparațiilor, cît și manopera sînt foarte scumpe?

La acestea toate, dar în strînsă legătură amintesc și de cheltuielile curente, lunare, plata curentului electric, a gazelor naturale, a apei, a ridicării gunoiului menajer etc. spre a putea locui și viețui într-un imobil.

Firește că trebuie să aibă loc o majorare a impozitelor și a altor taxe locale, dar în niște limite cît de cît acceptabile, umane, în concordanță cu standardul de viață românesc și nu cu cel occidental-european de care ne desparte aproape o jumătate de secol.

Despre modul de plată a impozitelor la administrația financiară a municipiului Iași s-au dat lămuriri în presa locală. Socot că subiectul nu este epuizat și iată de ce!

Legea prevede (așa cum s-a explicat) eșalonarea plății impozitelor și taxelor locale în patru sferturi, corespunzătoare celor patru trimestre ale anului. De ce? Să se lase contribuabilului impresia că i se vine ajutor? Nicidecum, căci în acest fel trebuie să facem opt călătorii (dus-întors) cu tramvaiul, al căror preț se ridică la aproximativ trei mii lei și care se adaugă la sumele ce reprezintă impozite și taxe!

Referitor la înghesuiala ce există în fața ghișeelor de plată a impozitelor, presa locală a dat lămuriri și am înțeles: lipsește un spațiu corespunzător. Altceva însă nu am înțeles și nu înțeleg: lipsa de solicitudine a funcționarilor de după geamurile de sticlă ale ghișeelor atunci cînd li se solicită informații și explicații și cînd devin ușor irascibili.

Constantin RUSU, str. Sărăriei nr. 161, Iași

CARNETUL ZILEI

✝ **Cv. Iacob Mărturisitorul; Sf. Toma și Serapion**

-4 – 6° C VREMEA

■ Vremea va continua să se răcească. Cerul va fi mai mult noros. Pe spații relativ extinse se vor semnala precipitații mixte. Vîntul va sufla slab la moderat, cu intensificări de pînă la 60 km/h și va predomina din sector nordic. Temperatura aerului în scădere, va înregistra valori minime cuprinse între -4-0 grade Celsius, iar maxime între 3-6 grade Celsius. **(Gheorghe CANACHE - Centrul de Prevedere a Vremii Bacău)**

FARMACII DE GARDĂ

Farmacia nr. 2, Piața Unirii (tel. 116029).

SPITALE DE GARDĂ

Spitalul "Spiridon" (tel. 142730): Clinica a III-a Medicală; **Spitalul de Urgență** (tel. 140690); **Maternitatea "Elena Doamna"** (tel. 210390/, 210394/210392).

TVR BUCUREȘTI

TVR 1 - 7,00 TVM. Mesager ■ 8,30 La prima oră cu... Revista presei de week-end; Dedicații muzicale; Desene animate; Agenda zilei; Maxima zilei ■ **9,15 Film serial (r): Santa Barbara (SUA)** ■ **10,00 Actualități** ■ 10,05 Limbi străine: Franceză (avansați); Engleză. ■ **11,05 Cinematograful de artă (r): Pădurea de mesteceni (Polonia). Regia Andrzey Wajda** ■ **12,35 Desene animate: Virgul** (Franța, CFI) ■ 13,05 1001 audiții: Integrala capodoperelor (Episodul CCVII) ■ **14,00 Actualități** ■ 14,10 TVR Iași. Est Meridian ■ **14,55 Fotbal: F.C. Argeș Dacia - Universitatea Craiova** în divizia națională. Transmisiune directă de la Pitești. În pauză: Actualități (ora 15,45) ■ 16,50 Ritmuri muzicale ■ 17,00 Conviețuiri ■ 18,00 Totul despre muzică. Concurs care vă propune o inedită abordare a istoriei muzicii ■ **18,30 Desene animate: Mizerabilii** (Franța) ■ 19,00 Clio. Vetre de romanitate: Porolissum. ■ **19,30 Film serial pentru tineret: Fata și băieții (Franța)** ■ **20,00 Actualități**: Buletin meteo; Telesport ■ 20,40 Publicitate ■ **20,45 Telecinemateca: Marnie** (SUA, 1964). Regia Alfred Hitchcock ■ 23,00 Reflector ■ **23,30 Actualități** ■ 23,45 Muzicorama:■ 0,15 Gong! Emisiune de critică și actualitate teatrală ■ 0,45 Închiderea programului.

TVR 2 - 7,00 La prima oră: Știri; Gimnastica de dimineață; Buletin meteo; Informații utile; Desene animate (I); Autografe muzicale; Trei minute pentru sport; Cronica șoselei; Unde mergem?; Agenda zilei; Avocatul casei; Calendar; Lansare de carte; Puncte cardinale; La prima oră cu... Revista presei de week-end; Dedicații muzicale; Desene animate (II); Maxima zilei ■ 9,15 Ora de muzică. ■ 10,00 Telejurnal Worldnet ■ 10,30 Mozaic: Delfinii; Pregătirea astronauților; Crescătorii de crocodili; Apa cea prețioasă (NBC Super Channel). ■ **11,15 Teatru TV: "Sinucigașul"** de Nikolai Erdman. Adaptarea și regia artistică TV Olimpia Arghir ■ 13,45 Telejurnal CFI ■ **14,00 Actualități** ■ 14,10 Planetarii: O emisiune pentru copii, care vă invită să descoperiți secretele Planetei Albastre: Concursuri, filme, jocuri, surprize... Redactor Luiza Ene ■ 15,00 Limbi străine: Franceză (r); Engleză (r) ■ **16,00 Desene animate: Kissyfur** ■ 16,30 Film serial; Și bogații plîng (Mexic) ■ 17,00 23 de milioane (I) ■ **17,40 Film serial: Aur și noroi** (Spania, 1992). Episodul 33 ■ 18,30 23 de milioane (II) ■ 20,00 Cu cărțile pe față. "Arta Popescu" de Cristian Popescu sub reflectorul Bibliotecii TV. ■ 21,00 TVM. Mesager ■ 21,30 Între DA și NU: Acreditările facultăților particulare - cine pierde, cine cîștigă? Convorbire cu Ioan Mihăilescu, președintele Comisiei Naționale de Evaluare și Acreditare Academică. ■ 22,00 Tradiții: Cîntecul lemnului. ■ 22,30 Credo; Misiune și prozelitism. Redactori: Renata Tatomir, Elena Buruiană. Editor coordonator Dana Armașu ■ **23,45 Eurogol;** emisiune de actualitate fotbalistică internațională: rezumatele meciurilor din prima ligă a campionatului Angliei și din prima divizie a campionatului Spaniei. ■ 0,45 Închiderea programului.

TVR IAȘI

Pr. I, orele 14,10 - 15,05 - "Est Meridian Magazin": Note, știri și reportaje din Moldova; Accente; Memoria locurilor: La Rădăuți-Suceava în amintirea lui Eudoxiu Hurmuzachi; Săptămîna muzicală; Trimbulinzii - De prin teze adunate...; Videoclipul emisiunii. Redactori, Silviu Poenaru, Alina Anton.

TV EUROPA NOVA

10,00 Deschiderea programului ■ 10,05 Mati Nova. Emisiune-magazin ■ 11,00 Lumea la microscop: Centura Nürburg; Insula Müll (I); Ce citesc copiii? ■ 12,00 Infonova ■ 12,10 Film: "O iubire necunoscută" (r) ■ 13,40 Față în față cu istoria - Momente din istoria românilor - "1948 în Moldova". Invitat acad. Gheorghe Platon. Redactor Sorin Sitea ■ 17,05 Country music ■ 17,30 Intermeridian: Întunecata și misterioasa Austrie. Redactor Oana Șerban ■ 18,15 Euromusic ■ 18,30 Clubul lui Gogoșneață ■ 18,35 Desene animate ■ 19,00 Infonova ■ 19,35 Reporter Europa Nova ■ 20,00 Video-clip '95 ■ 20,30 Ars longa - Catedrala din York - glorie renăscută (partea a II-a). Realizator Anca Untu-Dumitrescu ■ 21,00 Film: "Corabia nebunilor" (II) (Prod. SUA, 1965; Regia Stanley Kramer; cu: Vivin Leigh, Simone Signoret, Jose Herre, Lee Marvin) ■ 22,30 Infonova ■ 22,40 Aici Europa Nova (talk-show). "Învățămîntul românesc - performanță sau dopaj?". Realizatori: Gabriela Scurtu-Ilovan, Gheorghe Drăgan

TV SATELIT

RTL

6,30 RTL-actualități ■ 6,35 Universul minunat: Cei patru fantastici ■ 7,00 RTL-actualități ■ 7,05 Universul minunat: Țara zmeului fantastic ■ 7,30 RTL-actualități ■ 7,35 Lucky Luke ■ 8,00 Punkt 7 ■ 8,30 RTL-actualități ■ 8,35 Printre noi (r) ■ 9,00 RTL-actualități ■ 9,05 S.O.S. California ■ 10,00 RTL-actualități ■ 10,05 Kojak: "Atac în plină stradă" ■ 11,00 Bogat și frumos ■ 11,30 Timpul dorului ■ 12,00 Premiul este fierbinte ■ 12,30 Duel familial ■ 13,00 RTL-jurnal de prînz ■ 13,30 Springfield Story ■ 14,15 California Clan ■ 15,05 Pasiunea ei e crima "Sport și crimă" ■ 16,00 Ilona Christen ■ 17,00 Hans Meiser: "Se mai poate mînca carne?" ■ 18,00 Jeopardy! ■ 18,30 Printre noi ■ 19,00 Bogat și frumos (r) ■ 19,30 Exploziv-telegraf. Boulevard-News prezentat de Frauke Ludowig ■ 19,45 RTL-actualități. Știri, sport, meteo ■ 20,10 Exploziv magazin. Moderator Barbara Eligmann ■ 20,40 Timpuri bune, timpuri rele ■ 21,15 Balko: "Bon Voyage" ■ 22,15 Detectivul Rockford: "Onorabilul Mr. Corell" ■ 23,15 Quincy: "Prieteni ciudați" ■ 0,15 Gottschalk. Late Night Show cu Thomas Gottschalk ■ 1,00 RTL-jurnal de noapte cu Heiner Bremer ■ 1,25 EXTRA Liga Campionilor ■ 1,30 RTL-show de noapte cu Thomas Koschwitz (r) ■ 2,30 Kojak (r) ■ 3,20 Pasiunea ei e crima (r) ■ 4,10 Ilona Christen (r) ■ 5,05 Hans Meiser (r) ■ 5,55 Exploziv magazin (r) ■ 6,15 Exploziv-telegraf (r).

PRO 7

7,10 Scooby-Doo Show (r) ■ 8,05 Familia Simpson (s/r) ■ 8,35 Casa noastră (s) ■ 9,35 Petrocelli (s.p.) ■ 10,05 Aurul ud (f.a.r) ■ 13,00 Cei doi Hart (s) ■ 14,00 Îngerii lui Charlie (s) ■ 15,00 A. Kiesbauer (talkshow) ■ 16,00 Misterele lui Dowling (s.p.) ■ 16,55 L.A. Law (s.p.) ■ 17,55 Desene animate ■ 18,25 Tom și Jerry (d.a.) ■ 19,25 Rock'n'Roll Daddy (s) ■ 19,50 Roseanne (s) ■ 20,25 Alf (s) ■ 21,15 Detectivul Fichte: Omul de pe Lună (s.p. Germania '94) ■ 23,15 Reporterii (magazin informativ) ■ 0,15 Kung Fu (s) ■ 1,10 Războiul lumilor (s) ■ 2,15 L.A. Law (s/r) ■ 3,20 Magazinul de luni (r) ■ 4,30 Palm Beach Duo (s/r)

MTV

7,00 Matinal, cu Maria ■ 8,30 Dans în aer liber, cu Eric ■ 10,00 Ingo, cu mix-ul dimineții ■ 13,00 Muzică soul, cu L. I'Anson ■ 14,00 Mari hituri cu Hakan ■ 15,00 Mix-ul după-amiezii, cu Enrico ■ 17,30 Coca Cola Report ■ 17,45 Noutăți cinematografice ■ 18,00 Știri MTV ■ 18,15 3 din 1 ■ 18,30 Dial MTV, cu Enrico ■ 19,00 Music Non-Stop, cu Marijne ■ 20,30 Sport la MTV, cu D. Cortese ■ 21,00 Mari hituri, cu Hakan ■ 22,00 Most Wanted, cu Ray Cokes ■ 23,30 Beavis & Butt-head (d.a.) ■ 0,00 Coca Cola Report (r) ■ 0,45 3 din 1 ■ 1,00 Sfîrșitul? cu Davina & Hugo ■ 3,00 Muzică soul, cu L. I'Anson ■ 4,00 Dans în aer liber, cu Eric ■ 5,00 Nocturna video.

EUROSPORT

9,30 Golf. Magazin PGA. Openul Portugaliei ■ 10,30 Dansuri sportive ■ 11,30 Patinaj artistic. Campionatele Mondiale de la Birmingham (sel.) ■ 13,30 Gimnastică artistică. Campionatele Internaționale ale Franței de la Paris-Bercy (p.l) ■ 15,00 Fotbal. Eurogoluri ■ 16,30 Lumea vitezei. Magazinul sporturilor cu motor ■ 18,00 Wrestling. World Superstars ■ 19,00 Fotbal. Eurogoluri ■ 20,30 Buletin de știri 1 ■ 21,00 Schi alpin (magazin) ■ 22,00 Traktor Pulling Rotterdam (înreg.) ■ 23,00 Box. Meciuri internaționale ■ 0,00 Snooker. Liga Europeană '95: S. Davis - R. O'Sullivan ■ 2,00 Buletin de știri 2.

OPERA ROMÂNĂ

■ Opera Română Iași prezintă astăzi, la orele 13,00, spectacolul ***"Piatra din casă"***, spectacol pentru copii.

MUZEUL LITERATURII ROMÂNE

■ Muzeul Literaturii Române Iași organizează astăzi, la orele 12,00, la Casa "G. Topîrceanu", medalionul **"G. Topîrceanu - 109 ani de la naștere"**. Participă: studenți ai Academiei de Arte "G. Enescu" (clasa conf. Mihaela Arsenescu-Werner), actorul Liviu Manoliu și membrii Cenaclului de creație umoristică "Păstorel". Invitat: Constantin Ciopraga. Moderator: Ion Dumbravă.

TEATRUL NAȚIONAL

■ Teatrul Național "Vasile Alecsandri", prezintă astăzi, la orele 19,00, spectacolul cu piesa ***"Căsătorie în stil italian"***, de Eduardo de Filippo, iar la orele 18,00, în Sala Studio, spectacolul cu piesa ***"Piațeta"***, de Carlo Goldoni.

CINEMATOGRAFE

■ Cinematograful **"Victoria"** (telefon: 112502); 17-23.03.1995; orele: 9;11;13;15;17;19: **"Morocănoșii"**. Producție SUA, 1993. Comedie cu Jack Lemmon, Walter Matthau și Ann Margret. Premieră.

■ Cinematograful **"Republica"** (Telefon: 114327); 17-23.03.1995; orele: 9;11;13;15;17;19: **"Only You"**. Producție SUA, 1994. Comedie sentimentală cu Marisa Tomei, Robert Downey jr. și Joaquim De Almeida. Premieră.

■ Cinematograful **"Copou"** (Telefon: 145738); 17-23.03.1995; orele: 9;11;13;15: **"O fată, doi băieți, trei posibilități"**. Producție SUA, 1994. Dramă sentimentală cu Lara Flynn Boyle, Stephen Baldwin și Josh Charles. **17-23.03.1995; orele 16,40; 19,00** - Ciclul "Mari actori, mari regizori": **"Rămășițele zilei"**. Coproducție Anglia-SUA, 1993. Ecranizarea romanului omonim de Kazuo Ishiguro. Regia: James Ivory. Cu: Anthony Hopkins, Emma Thompson, James Fox, Christopher Reeve, Hugh Grant. Premieră.

■ Cinematograful **"Dacia"** (Telefon: 164740); 17-23.03.1995; orele: 9;11;13; 15; 17; 19: **"Un bacșiș de 2.000.000 $"**. Producție SUA, 1994. Comedie sentimentală cu Nicolas Cage, Bridget Fonda și Rosie Perez.

■ **Videoteci**

- Sala mică a cinematografului "Republica" (orele: 10; 12; 14; 16; 18; 20)

S.C. BURSA MOLDOVEI S.A
PREOFERTE BURSIERE
1. Plăci ondulate de azbociment, 1750x1150x6 (8) mm
8 ondulații .... 1000 buc., CSI
2. Cauciuc sintetic SKD2/SKMS .. 100t/400t, CSI
3. Tuburi de azbociment cu funcționare în regim de presiune înaltă (9 atm.) tip BT9 și elemente de îmbinare tip CAM9 .... 100 ml, CSI
4. Detergent universal ECLA cutie 1kg și ECLA PLUS cutie de 0,8 kg. 10t/săptămînă
5. Inox alimentar cat. A ø65 și ø95 ..... 21t, R. Moldova
cat. B ø11 și ø14 ...... 40t, R. Moldova
6. Tablă inox alimentar 12x18N10T coli 1mx3mx3mm .. 10t, R. Moldova
7. Biscuiți "Eugenia", "Delicia", "Bucium", "Dănuț"...... 50t
8. Lingouri plumb, 93% Pb, 6% Sb 2t
9. Produși chimici:
- sodă calcinată, 20 pungi 1 kg/box .... 300 box
- sodă calcinată 30 pungi 0,5 kg/box ..... 165 box
- praf de curățat, 25 flacoane/box .... 80 box
- praf de curățat, 50 pungi 0,4 kg/box ..... 40 box
- praf de curățat, sac 40 kg .... 125 saci
- sodă caustică, bloc 98% NaOH, butoi 40 kg .... 20 t + 400
10. Profile din OL37 :
- cornier laminat (4 sorturi) 0,7-4,825t
- cornier îndoit (5 sorturi) 3,675-9,575t
- oțel lat (3 sorturi) 7-21t
11. Oțel de scule:
- VMaCr55ø 28/50 .... 5t
- 35 MnCrSi13 ø50 .... 60t
12. Făină de panificație tip 680 .... 60t
CERERE
1. Porumb boabe .... 100 t

☎ TELEFOANE UTILE

☎ SALVARE: 961
☎ POMPIERI: 981
☎ POLIȚIE:
Inspectoratul Județean Centrala 140720; Dispecerat 146666; Municipiu Centrala 140020 Dispecerat 146840/955 Ofițer de serviciu 146850; Serviciul Circulație - 140070.
☎ SERVICII MEDICALE MOBILE (asistență medicală de urgență la domiciliu): 113130/569, zilnic între orele 7,00-23,00
☎ AGENȚIA C.F.R.: 147673
☎ INFORMAȚII GARĂ: 146333
☎ AUTOGARĂ: 146587
☎ TAXICOM, dispecerat: 953, 146593
☎ AGENȚIA TAROM: 115239
☎ INFORMAȚII AEROPORT: 178126
☎ STAȚII PECO: Baș Ceauș - 176865; Aurel Vlaicu - 175872; Bucium - 132891; Crișan - 112182; Păcurari - 164142; Sărărie - 147480.
☎ A.C.R. - informații utile: 112345, 130177.
☎ DISPECERATE: R.A. Gaz-Metan - 141737; R.A. Apă-Canal - 142451; Renel - 147070, deranjamente - 147070; Termoficare - 141956; R.A. Locuința - 112434; Telefoane - Deranjamente - 921; Protecția mediului - 147010.
☎ GARDA FINANCIARĂ: 114065, 112427.
☎ ADMINISTRAȚIA FINANCIARĂ: 143030
☎ NOTARIAT: 147574
☎ TRIBUNAL: 146300
☎ PROCURATURĂ: 212566
☎ CAMERA DE COMERȚ: 117757
☎ CENTRUL MILITAR JUDEȚEAN: 146370
☎ STATUL MAJOR JUDEȚEAN DE APĂRARE CIVILĂ: 147594
☎ HOTELURI: Moldova - 142225; Traian - 143330; Unirea - 142110; Continental - 114320; Sport - 137817.
☎ POLICLINICA CU PLATĂ: triaj informații - 117244
☎ OFICIUL JUDEȚEAN PENTRU PROTECȚIA CONSUMATORILOR: 145392.

cotidian de informații
Monitorul
Str. Smîrdan nr. 5 ■ Tel. 17.25.57
(centrala) ■ Fax 14.45.77
■ Publicitate tel./fax 14.47.76

■ REDACTOR ȘEF - Dan Radu
■ REDACTOR ȘEF ADJUNCT - Ovidiu Șimonca
■ SECRETARIAT GENERAL DE REDACȚIE - Eugen Leonte, Marius Cristian (int. 21)

ȘEFI DEPARTAMENTE:
■ Eveniment local: Toni Hrițac (int. 14)
■ Investigații: Vali Știrbu (int. 14)
■ Eveniment național și internațional: Cristian Racu (int. 19)
■ Economic: Costel Stroescu (int. 24)
■ Cultură: Dorin Popa (int. 19)
■ Sport: Nicolae Grecu (int. 17)
■ Redactor de serviciu: Constantin Iurașcu (int. 20)
■ Fotoreporter: Constantin Plop
■ Grafică: Lucian Amarii, Daniel Melinte
■ Publicitate: Cristina Labonțu (int. 18, fax 144776)
■ Difuzare: Mihai Tudose (int. 15)
■ Contabilitate: Antoneta Filip (int. 13)

NORD-EST PRESS
- agenție de presă -
Str. Smîrdan nr. 5 ■ Tel. 17.25.57
(centrala) ■ Tel/Fax 27.04.13
■ EDITOR: Mona Dîrțu

EDITOR
NORD-EST
Str. Smîrdan nr. 5 ■ Tel. 17.25.57
■ Fax 14.45.77

Director general:
ALEXANDRU LĂZESCU
Director editor:
FLORIN ZAMFIRESCU
Director de marketing:
CEZAR CALUSCHI
Director executiv:
GABRIEL RUSU

ABONAMENTELE se pot face la orice Oficiu Poștal din țară.
MONITORUL figurează în catalogul Presei interne la poziția 838.
TIPAR OFFSET: MULTIPRINT, Iași str. Sf. Lazăr nr. 49

MONITORUL EXTERN

Opoziția a trecut la guvernare

Social-democrații finlandezi au cîștigat alegerile parlamentare

Partidul Social Democrat din Finlanda, condus de Paavo Lipponen, a obținut victoria în alegerile legislative desfășurate duminică, obținînd 63 de locuri din cele 200, informează Reuter. Rezultatele finale indică un procent de 28,3% obținut de social-democrați, cu 6,1 mai mult față de precedentul scrutin, din 1991. Partidul de Centru, condus de premierul Esko Aho a cîștigat 19,9 procente, cu 5% mai puțin față de 1991. Participarea la vot a fost de 68,5%, din 4,1 milioane de finlandezi cu drept de vot. Partidul Social-democrat devine formațiunea cu cea mai puternică prezență în legislativ, însă va avea nevoie de o coaliție pentru a forma un cabinet al majorității.

Kurzii au enervat din nou Ankara

Trupe turcești au intrat pe teritoriul Irakului

Trupe turcești au intrat, în cursul dimineții de ieri, pe teritoriul de nord al Irakului, a anunțat un purtător de cuvînt al Ministerului turc de Externe, citat de Reuter. El nu a dat publicității amănunte suplimentare, însă incursiuni similare au mai avut loc în trecut, avînd drept scop atacarea bazelor Partidului Muncitorilor din Kurdistan, care luptă pentru constituirea unui stat kurd în interiorul Turciei. Un corespondent al agenției citate, care a vizitat recent zona de frontieră dintre Turcia și Irak, a relatat o intensificare a activităților militare ale forțelor turcești, inclusiv deplasarea de tancuri grele de-a lungul principalei căi rutiere din regiune. Acțiunea turcească de ieri survine în ajunul "nowrouz"-ului, care este marcat de către kurzi drept începutul noului an, fiind o perioadă în mod tradițional agitată în regiunile populate predominant de către aceștia, din sud-estul Turciei și nordul Irakului.

Activiștilor de partid li s-a cerut să fie extrem de vigilenți

În China - cel mult un copil în fiecare familie

Președintele chinez, Jiang Zemin, a cerut oficialilor Partidului Comunist din China să continue aplicarea strictă a măsurilor privind controlul creșterii numărului populației. Președintele Jiang Zemin a avertizat că orice relaxare survenită în aplicarea acestei politici - care prevede ca fiecare familie să aibă doar un copil - ar putea amenința viitorul reformelor economice în China. Muncitorii emigranți și cei din mediul rural se opun acestor măsuri, dar președintele chinez a cerut activiștilor de partid din zonele rurale să fie extrem de vigilenți în aplicarea legii respective. Numărul estimat al populației Chinei depășește 1,2 miliarde de persoane.

Într-o singură noapte

Opt explozii au zguduit insula Corsica

Opt mici încărcături explozive au fost detonate duminică noaptea, într-o serie de clădiri publice din Corsica, unde forțe separatiste luptă pentru autonomia insulei, aflată sub administrație franceză, au anunțat surse ale poliției, citate de Reuter. Nu s-au înregistrat victime sau răniri, iar stricăciunile produse au fost superficiale. Responsabilitatea pentru aceste explozii nu a fost revendicată pînă în prezent. Deflagrațiile, survenite la scurtă vreme după miezul nopții, în capitala Ajaccio, situată în sud-vestul insulei, au lovit birouri ale trezoreriei, o clădire a fiscului și filiale ale băncii de stat Credit Lyonnais. În Corsica au fost înregistrate, în cursul ultimelor săptămîni, o serie de greve. Principala grupare separatistă, Frontul Național de Eliberare, a declarat, în luna noiembrie a anului trecut, că este gata să negocieze un compromis cu Parisul și că va suspenda atacurile asupra funcționarilor publici din Franța continentală, precum și pe cele asupra rezidenților fracezi din Corsica.

Statul Burundi "s-a molipsit" de la vecinul său din nord, Rwanda

Masacru la sud-est de Bujumbura

Persoane înarmate au declanșat duminică noaptea, în localitatea Nyamutenderi, situată la 12 km sud-est de capitala burundeză Bujumbura, un sîngeros masacru, consemnează Reuter. Au fost uciși cel puțin cinci oameni, între care trei cetățeni de naționalitate belgiană. Un purtător de cuvînt al Națiunilor Unite a declarat că victimele atacului călătoreau într-un convoi civil pe principalul drum din sud-estul capitalei țării, atacatorii apărînd brusc în fața acestuia. Reprezentantul Națiunilor Unite în Burundi a indicat că agresorii aprțineau populației Hutu, majoritară. Aceasta este ultima dintr-o serie de acțiuni violente și incidente care s-au petrecut în apropierea orașului Bujumbura și în nordul țării.

Dudaev și "războiul de 50 de ani"

Luptele din Cecenia devin cronice

Potrivit agenției Interfax, partea cecenă a informat că trupele federale au întreprins, în a doua jumătate a zilei de duminică, atacuri asupra orașului Argun și a satului Starîie Ataghi. Surse cecene informează că acțiunile de luptă intense au continuat pînă la ora 21, după care grupările trupelor federale s-au retras pe pozițiile inițiale și au început să tragă, în forță, asupra punctelor de rezistență ale combatanților. La rîndul său, biroul de presă al MI al Rusiei de la Mozdok a informat că, duminică, nu s-au întreprins acțiuni intense de luptă în Cecenia.

Ieri, la Paris, Edouard Balladur a mai făcut un pas spre cîștigarea alegerilor prezidențiale

52 de state vor semna astăzi Pactul de stabilitate în Europa

■ Ungaria și Slovacia au semnat tratatul de "bună vecinătate" duminică seara

Miniștrii de Externe din peste 50 de țări, provenind din Uniunea Europeană, din estul și centrul Europei, la care se adaugă țările baltice și Rusia s-au întîlnit ieri la Paris, într-o ambițioasă încercare de evitare a izbucnirii unor noi conflicte etnice, de genul celor din fosta Iugoslavie. Organizarea acestei conferințe a fost rodul inițiativei primului ministru francez și candidat la președinție, Edouard Balladur.

S-a dorit astfel să se obțină asigurări că țările din fostul bloc răsăritean își vor rezolva problemele cu mult înainte de admiterea lor în Uniunea Europeană sau NATO. A fost semnat un Pact de stabilitate, în care este abordată problema drepturilor minorităților etnice și cea a frontierelor naționale. Ungaria și Slovacia au semnat duminică un acord bilateral care prevede că cele două guverve garantează drepturile minorităților etnice, dar Ungaria și România nu au reușit pînă acum să ajungă la o înțelegere.

Aflat în vizită oficială în Franța, premierul Nicolae Văcăroiu s-a întîlnit ieri dimineață cu premierul Edouard Balladur. Această primă rundă de discuții a durat aproximativ 30 de minute și a oferit șefului executivului român posibilitatea de a prezenta poziția Bucureștiului în ceea ce privește negocierile cu Budapesta, referitoare la tratatul de bază. La nici 24 de ore după ce premierii Ungariei și Slovaciei au semnat, la Paris, Tratatul politic ungaro-slovac, în prezența lui Edouard Balladur, Nicolae Văcăroiu a explicat de ce guvernul român nu a fost dispus să încheie negocierile cu Ungaria într-un mod similar. Balladur s-a arătat receptiv la propunerea română, subliniind că Recomandarea 1201 este "doar o recomandare", ea neimplicînd juridic părțile. Franța nu este interesată în acceptarea principiului autonomiei locale pe principii etnice, avînd de înfruntat un caz similar în insula Corsica.

Tot ieri dimineață, în cadrul ședinței inaugurale a Conferinței finale pentru Pactul de stabilitate în Europa, premierul român a ținut un discurs, iar în cursul după-amiezii s-a întîlnit cu primul ministru slovac, Vladimir Meciar.

STABILITE EN EUROPE
PARIS 20-21 MARS 1995

În primul rînd, de la stînga la dreapta, Nicolae Văcăroiu, premierul francez - Edouard Balladur și premierul Ungariei - Gyula Horn

Intoxicații cu gaze în metroul din Tokyo

■ 15 containere conținînd substanțe toxice au fost lăsate în stații de metrou ieri dimineață, la o oră de vîrf

Șase persoane și-au pierdut viața, alte 1.500 fiind spitalizate, după ce într-o mare parte a rețelei de metrou din Tokyo s-au răspîndit gaze toxice. Pompieri echipați cu măști de gaze și echipament de protecție i-au ajutat pe călătorii din mai multe stații să ajungă la suprafață, unde erau așteptați de ambulanțe și elicoptere, care ulterior i-au transportat la spital. O mare secțiune din rețeaua subterană de cale ferată a fost închisă.

Autoritățile au anunțat că se pare că gazele toxice care au invadat, în această dimineață rețeaua subterană de cale ferată din Tokyo au provenit din mici containere lăsate intenționat în 15 stații separate. Poliția presupune că fumul ucigaș s-ar fi format dintr-un amestec de două lichide deosebit de toxice, acetonitril (sau metilcianură) și sarin. Acesta din urmă, descoperit de savanții germani în timpul celui de-al doilea război mondial, este de 20 de ori mai puternic decît cianura de potasiu, o singură picătură lăsată pe piele putînd ucide instantaneu un om. Secretarul general al guvernului nipon, Kozo Igarashi, a catalogat incidentul drept "o crimă fără discernămînt", o "atrocitate". Poliția din Tokyo a deschis o amplă anchetă pentru elucidarea acestui caz.

Clinton îi jignește pe britanici

Președintele american preferă să meargă la Moscova de 9 mai

■ manifestațiile de la Londra și de la Moscova nu se suprapun, între cele două ceremonii existînd un decalaj de două zile

Președintele Bill Clinton a umilit Londra refuzînd invitația de a participa la ceremoniile organizate de Marea Britanie cu ocazia aniversării a 50 de ani de la victoria asupra Germaniei naziste și acceptînd-o, în schimb, pe cea a președintelui Rusiei, afirmă ediția de ieri a ziarului "The Times", citat de Reuter.

Potrivit celebrei publicații londoneze, Clinton l-a surprins de-a binelea cu această veste pe premierul britanic, John Major, în timpul conversației telefonice de 25 de minute pe care au avut-o duminică. Convorbirea telefonică era menită să dezamorseze tensiunile dintre Londra și Washington, izbucnite după ce Clinton i-a oferit liderului partidului republican nord-irlandez Sinn Féin, Gerry Adams, posibilitatea de a strînge fonduri pentru scopuri politice în Statele Unite. Șeful Casei Albe i-a transmis lui Major că nu va veni la manifestările dedicate împlinirii a 50 de ani de la capitularea Germaniei lui Hitler, organizate de Marea Britanie pe 6 și 7 mai a.c., optînd pentru invitația similară adresată de președintele Elțîn, pentru data de 9 mai.

Purtătorul de cuvînt al premierului britanic a refuzat să comenteze această informație, afirmînd că "cei doi lideri au atins pe scurt, în conversația lor, problema ceremoniilor Zilei Victoriei în Europa și că anunțurile de rigoare vor fi făcute în la momentul oportun." "Nu avem nimic altceva de spus", a conchis acesta.

Băncile chineze adoptă măsuri inedite pentru prevenirea corupției

Funcționarii bancari nu au voie să ia masa cu clienții

Șapte mari instituții bancare din China, precum și una dintre cele mai importante companii de asigurări, au interzis ieri personalului să accepte invitații la restaurante, din partea unor persoane care, astfel, ar dori să le influențeze activitatea, informează publicația "Financial News", citată de Reuter. Sursa citată prezintă un întreg ansamblu de măsuri care se înscriu în cadrul eforturilor guvernului chinez destinate combaterii corupției. Potrivit acestor regulamente, funcționarii bancari care se ocupă cu acordarea de credite sau cu deschiderea de noi conturi în beneficiul unui client nu au voie să accepte invitația acestuia de a merge la un restaurant sau de a participa la un dineu.

De asemenea, angajaților băncilor sau ai companiilor de asigurări le este interzis să primească astfel de invitații din partea agenților de vînzări care încearcă să furnizeze echipamente sau aparatură băncilor respective. În același ansamblu de reguli se înscrie și cea potrivit căreia șefii nu au voie să accepte diverse invitații din partea subalternilor. Însă, în pofida interdicțiilor, economiștii apreciază că astfel de măsuri nu pot fi eficiente, deoarece a bea și a mînca pe cheltuiala altora face parte integrantă din cultura tradițională chineză.

Un nou incident sîngeros în Cisiordania

Palestinienii ucid doi coloni evrei într-o ambuscadă

Palestinieni rămași neidentificați au atacat duminică seara un autobuz în orașul Hebron din Cisiordania, ucigînd doi coloni evrei și rănind alți cinci israelieni, transmite Reuter, citînd surse ale securității israeliene. Unul dintre cei doi evrei uciși lucra pentru rabinul Moshe Levinger, liderul unei organizații militante a colonilor.

Atacul de duminică a atras imediat o replică violentă a colonilor din Hebron, care au devastat cîteva magazine ale palestinienilor, înainte ca soldații să impună interdicții de trecere. Nici o grupare nu a revendicat pînă în prezent atacul, cel mai grav de la uciderea celor 21 de soldați israelieni la Beit Lid, în nordul Tel Aviv-ului, în luna ianuarie a.c. Încă nu poate fi apreciat efectul pe care acest atac îl va avea asupra convorbirilor Israel - OEP cu privire la extinderea autorității palestinene asupra întregii Cisiordanii. Guvernul israelian a cerut în repetate rînduri liderului autorității palestiniene, Yasser Arafat, să facă mai mult pentru prevenirea atacurilor militanților islamiști ce se opun acordului de pace, însă orașul Hebron este situat în afara zonelor pe care palestinienii le controlează efectiv.

LUMEA afacerilor
Publicație bisăptămînală de informații economice, legislative, de afaceri, precum și de mică și mare publicitate
Doriți să deveniți cunoscuți?
Doriți ca afacerea dumneavoastră să devină rentabilă?
Numai noi vă putem introduce în LUMEA AFACERILOR colosale!
Nu ezitați! Suntem cei mai buni!
Pentru anunțurile de mare și mică publicitate adresați-vă agențiilor de publicitate ale MONITORULUI din Iași

Breco și Electric PULS
distribuitori exclusivi vă oferă produsele concernului
TEKO
producător specializat de carcase din material plastic
și aluminiu pentru o gamă largă de aparate
și echipamente electronice
101
CARCASE DIN MATERIAL PLASTIC SAU ALUMINIU
BRECO
Electric PULS
Căutăm distribuitori în toată țara.
Pentru comenzi
sau informații detaliate
Fax: 032/23.00.94

SCHROTTER S.R.L. Iași vă oferă:
firme luminoase
panouri publicitare
inscripționari autovehicule
cu material autocolant rezistent în mediu extern,
prelucrarea grafică realizată pe calculator
Calitate europeană
PUBLICITATEA - o investiție necesară!
Hotel UNIREA, camera 1212, tel. 113130

Centrul pentru instruire în informatică
Str. Golia nr. 14,
tel. 115944
Organizează cursuri de instruire în utilizarea calculatoarelor personale (PC)
→ formare operatori PC
→ programare PC (limbaj C, PASCAL, d'BASE)
→ programare FOXPRO
→ proiectare utilizînd PC (AUTOCAD)
→ tehnoredactare
→ utilizare PC în activități de secretariat
Înscrieri și detalii suplimentare la sediul firmei.

timpul înseamnă bani
M.V.D.
FIRMĂ SPECIALIZATĂ ÎN CONSULTING
asigură:
■ constituirea S.C. cu capital românesc și mixt (S.R.L., S.N.C., S.A.) în regim de urgență; înregistrare la Administrația Financiară, cod fiscal; obținerea avizului de funcționare de la Primăria Iași;
■ constituire (înregistrare) filiale;
■ acte adiționale, mențiuni (lărgirea obiectului de activitate, asocieri, retrageri, cesiuni, majorări capital, puncte de lucru, radieri, dizolvări societăți).
Hotel Unirea
camera 107.
Telefon 032/21.22.99,
orele 10.00-20.00

CENTRAL IOTECA UNIVERSITARĂ
M. EM

MIERCURI
22 martie 1995
An V,
Nr. 67 (1130)
12 PAGINI
300 LEI

pentru Republica
Moldova - 30 bani

Monitorul

cotidian de informații

SECȚIUNEA
A
ȘTIRI,
OPINII,
COMENTARII

Înainte de a anunța Poliția,
Salvarea sau Pompierii,
sunați la MONITORUL!
17.25.57
14.56.10

Director onorific: AUREL LEON
Redactor șef: DAN RADU

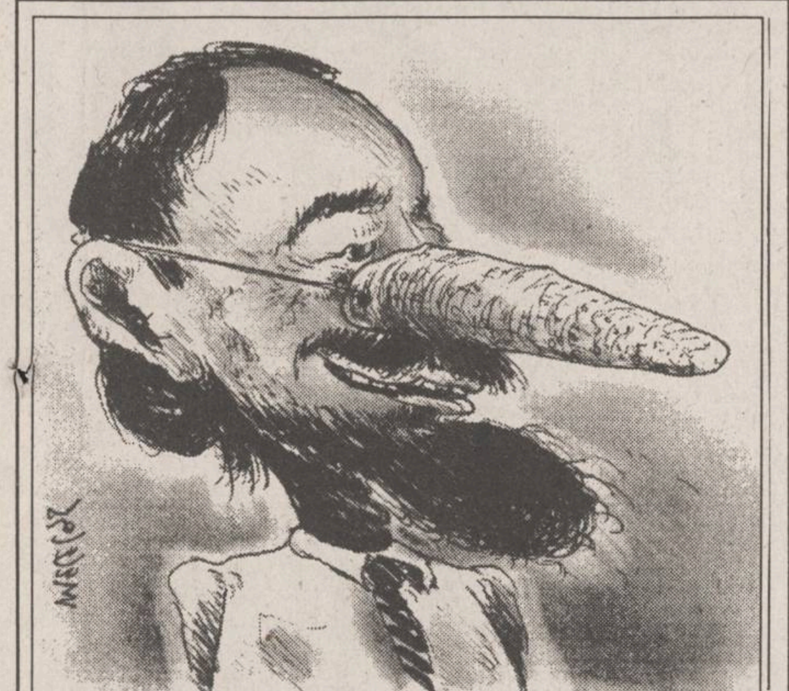

Sindicatele din Iași îl acuză pe senatorul Ion Solcanu de minciună

■ *liderul PDSR a afirmat că nu condițiile de trai determină protestul sindicatelor, ci incitările lui Petre Roman* ■ *10.000 de ieșeni vor participa mîine la o demonstrație de protest* ■

"Este inadmisibil pentru un lider politic al PDSR să afirme că PD a incitat sindicatele la acțiuni revendicative", a afirmat ***Ion Pascal***, președintele CNSLR - "Frăția", în cadrul conferinței de presă de ieri, organizată de către Convenția județeană a Sindicatelor Libere (CJSL) Iași. Toți liderii prezenți, reprezentanți ai confederațiilor sindicale, afiliate la CJSL, ai diferitelor organizații sindicale neafiliate sau ai sindicatelor din regiile autonome, și-au exprimat indignarea la adresa declarațiilor incendiare ale senatorului PDSR ***Ion Solcanu***, prin care se afirmă amestecul partidelor politice, în speță PD, în activitatea sindicatelor. Doru Alexandrescu, reprezentant al BNS a precizat că la întîlnirea cu ***Petre Roman***, care a avut loc pe 25 februarie, s-a pus în discuție problema Partidului Social propus de PD, ca o alternativă la politica socială a actualului Guvern. ***"Nu sîntem masă de manevră să participăm la jocurile politice ale partidelor politice. Nici un lider sindical local, afiliat la CJSL nu este membru sau simpatizant al vreunui partid"***, a mai precizat ***Doru Alexandrescu***. S-a menționat în continuare că toate aceste declarații tendențioase sînt speculații care induc în eroare salariații și lovesc în mod dur mișcarea sindicală.

"Campania electorală a început, PDSR se apără pentru politica antisocială pe care o duce, lovind în sindicate, singura forță cu adevărat revendicativă din România. Și-au dat seama că puterea noastră nu stă în mitinguri și în greve, ci în vot. De aceea, vor să ne compromită", a evidențiat Ion Paicu, liderul sindicatului "Moldomobila". S-a remarcat faptul că nu un partid anume dictează acțiunile sindicatelor, ci nevoile salariaților. ***"Sîntem sufocați, avem venituri mici în raport cu prețurile și cu costurile vieții. A mai apărut și această Ordonanță de Urgență. La nivelul Puterii se vorbește de transparență; de multe ori aceasta este opacă. Pe noi (n.r.-sindicatele) nu ne interesează cine este la guvernare, ci ceea ce face pentru oameni"***, a fost punctul de vedere al lui ***Toader Vițcu***, reprezentantul sindicatului "Romtelecom" Iași.

Referitor la mitingul programat joi, 23 martie, s-a precizat că numărul sindicatelor care și-au anunțat pînă acum participarea este de 48. Ele cuprind toate domeniile de activitate și speră ca numărul acestora să crească în continuare. De asemenea, și-au manifestat dorința de a participa și sindicatele din regiile autonome.

Dacă vremea va fi frumoasă se contează pe o participare de circa zece mii de oameni. **(Lucian LEONTE)**

Pentru a deveni acționar la S.C.TOMIRIS sau S.C. NECTARUL Pașcani

Fiecare ieșean poate depune numai un carnet cu certificate de proprietate

Conform afirmațiilor făcute de ***Alexandru Căpitănescu***, directorul filialei Iași a Fondului Proprietății Private II - Moldova, în cursul conferinței de presă organizată ieri la Iași, între 27 martie și 14 aprilie a.c. va demara o nouă etapă a programului de privatizare prin ofertă publică. În acest program sînt incluse douăzeci de societăți comerciale cu capital majoritar de stat la care F.P.P. II - Moldova deține cîte 30 de procente din capitalul lor social. Printre aceste firme se numără S.C. TOMIRIS S.A. (fosta Întreprindere de mătase "Victoria") din Iași și S.C. NECTARUL S.A. din Pașcani. La privatizarea celor douăzeci de firme, posesorii carnetelor cu certificate de proprietate pot participa cu cîte un singur carnet, pentru fiecare societate comercială. Carnetele se vor depune la sediul filialei Iași a F.P.P. II - Moldova, care va organiza un serviciu special pentru această acțiune.

Menționăm că persoanele care au participat la etapa de la sfîrșitul anului trecut a privatizării prin ofertă publică (cînd au fost decupate cîte trei certificate din aceste carnete) și nu au primit acțiuni pentru toate certificatele depuse nu pot participa la noua etapă de privatizare decît dacă toate certificatele dintr-un carnet au aceeași serie și același număr. Acest lucru este prea puțin probabil dacă se are în vedere faptul că Banca Română pentru Dezvoltare nu și-a asumat responsabilitatea de a înapoia aceleași certificate persoanelor care le-au depus la sfîrșitul anului 1994.

La noul program de privatizare prin ofertă publică F.P.P. II - Moldova oferă 10 la sută din portofoliul de 30 la sută din acțiunile pe care le deține, celelalte 20 de procente rămînînd la dispoziția Programului Acțiunii Salariaților din fiecare societate comercială ce se privatizează.

În legătură cu partea tehnică a desfășurării noului program de privatizare prin ofertă publică, am fost informați că pentru fiecare cerere depusă de un cetățean au fost alocate cîte zece minute, timp în care se va face și verificarea carnetelor depuse de cetățeni. În același timp, din oră în oră situația se centralizează la sediul din Bacău al F.P.P. II - Moldova, deoarece principiul de preschimbare a acțiunilor contra carnete cu certificate de proprietate este ***"primul venit - primul servit"***. **(Alin TOCAN)**

Un ieșean a fost răpit, pentru eliberarea lui cerîndu-se suma de două milioane lei

■ *în timp record, Poliția a reușit să-i depisteze și să-i aresteze pe răpitori*

Vineri, 17 martie 1995, procurorii Parchetului de pe lîngă Tribunalul Iași au luat măsura arestării preventive, pentru o primă perioadă de treizeci de zile, pentru ***Puiu Tiberiu Casu*** (fost Groapă), de 24 de ani, și pentru fratele său, ***Cătălin Groapă***, de 20 de ani, din Iași, strada N. Iorga nr. 30, precum și pentru ***Ricardo Agavriloaie***, de 20 de ani, tot din Iași. Cei trei sînt acuzați de comiterea infracțiunii de "lipsire de libertare și sechestrare de persoană" pentru că, în seara zilei de 16 martie, l-au silit pe ***Cătălin Macovei*** să-i însoțească într-o plimbare cu mașina și apoi la domiciliul familiei Groapă, unde l-au reținut.

Această răpire a fost făcută în scopul obținerii sumei de două milioane de lei de la un prieten al captivului, pe nume ***Florea C.*** În jurul orei 1,00 din noaptea de 16/17 martie, Florea C. a fost sunat de răpitori pentru a fi anunțat că trebuie să le dea de urgență suma de două milioane de lei sau o cameră video și că altfel Cătălin Macovei nu va fi eliberat. Pentru a se convinge că nu este vorba de o glumă, Florea l-a cerut la telefon pe Macovei, care i-a confirmat faptul că este sechestrat, afirmînd chiar că va fi omorît dacă răpitorii nu-și primesc banii sau camera video. Pentru a-și salva prietenul, Florea a fost de acord să dea răpitorilor camera video și a stabilit cu aceștia o întîlnire pentru orele 2,00 ale aceleiași nopți, în fața blocului familiei Groapă. El a anunțat însă Poliția și nu a mers la întîlnire. Cătălin Macovei a fost obligat să urce în apartamentul familiei Groapă, unde sub presiune a scris un fel de chitanță prin care arăta că recunoaște faptul că datorează fraților Groapă suma de două milioane de lei.

Peste cîteva ore, acesta avea să fie eliberat de ***colonelul Dumitrescu***, de la Poliția Județului Iași, care, dînd dovadă de mult curaj, a intrat singur în locuința în care Macovei era sechestrat. Cei trei arestați au declarat că în luna decembrie Macovei l-a rugat pe Puiu Casu să-i împrumute mașina pentru a putea petrece cîteva clipe intime cu o tînără basarabeancă. Aceștia susțin că Macovei nu s-a mulțumit cu atît, ci a pornit mașina lui Casu, pe care a avariat-o. Casu nu l-a denunțat la Poliție, în schimb i-a pretins trei milioane de lei, cît costa repararea mașinii. Nu a primit decît un milion, și asta după îndelungi amînări. În seara zilei de 16 martie, Casu (care este căsătorit cu Michaela Casu, cetățeană germană, prin căsătorie Puiu Groapă luînd numele soției) însoțit de soția sa, de fratele său, Cătălin Groapă, și de Ricardo Agavriloaie, avînd cu ei și un cîine lup, l-au așteptat pe Macovei în fața unui bar din Complexul Tudor Vladimirescu. Cum s-au întîlnit, Macovei a sărit la bătaie, după cum susțin cei trei acuzați. Părțile s-au lovit reciproc, Macovei fiind și mușcat de cîinele lup. După ce a fost bătut, C. Macovei a fost silit să urce în mașina lui Groapă, după care a fost sechestrat. Poliția continuă cercetările. **(Nicolae MANOLIU)**

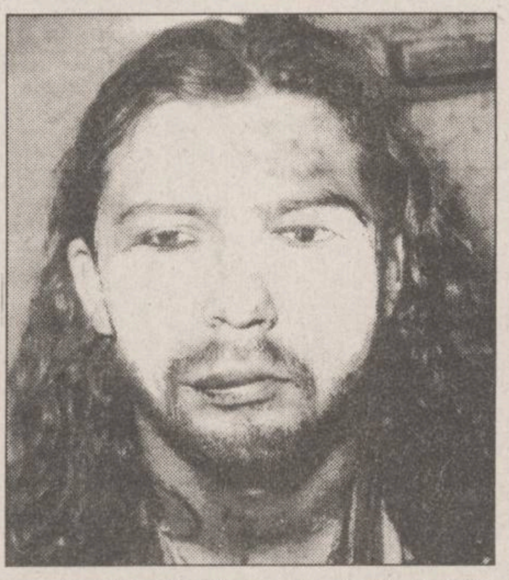

Puiu Tiberiu Casu, în vîrstă de 24 de ani, unul dintre răpitori

A fost pus lupul de pază la oi

Patrule de romi vor veghea la respectarea ordinei publice

■ *ele vor însoți în fiecare oraș patrulele de polițiști*

Începînd cu 1 mai, la nivelul întregii țări vor fi constituite patrule de romi, s-a stabilit la întîlnirea dintre ministrul de Interne, Doru Ioan Tărăcilă, și reprezentanți ai unor organizații de romi din România. La discuțiile de marți, 21 martie, s-a pus problema colaborării dintre lucrătorii Ministerului de Interne și aceste organizații, pentru prevenirea și combaterea infracționalității. Conform declarației lui Octavian Stoica, președintele Partidului Alianța Democrată a Romilor, patrulele de romi vor fi alcătuite din membri ai partidului său și vor avea ca semn distinctiv o banderolă neagră pe mîna stîngă. În traseele lor vor fi incluse gări, autogări, piețe și alte locuri cu afluență mare de populație. Patrulele, formate din cîte 3-4 romi, își vor defășura activitatea conform unei programări anterioare, astfel încît să poată acționa permanent. Scopul acestora este depistarea și pedepsirea romilor care săvîrșesc fapte aflate sub incidența legii. Octavian Stoica a mai declarat Agenției Mediafax că la nivelul fiecărui județ se vor iniția programe educaționale prin care să li se explice romilor natura faptelor ce constituie infracțiuni, precum și modul de comportament în societate. Din comunicatul primit de la Ministerul de Interne se precizează că, alături de reprezentantul Partidului Alianței Democrate a Romilor, au mai participat Ion Cioabă, regele romilor, și avocat Nicolae Bobu, președintele Uniunii Generale a Romilor.

■ Romii îl vor sprijini pe Iliescu în alegeri

În aceste zile, a avut loc o consfătuire la care au participat liderii tuturor partidelor romilor (în jur de 11 sau 12). S-a ajuns la un consens electoral, cei prezenți - cu excepția Partidei Romilor, președinte, deputatul Răducanu - urmînd să susțină în cursa prezidențială pe Ion Iliescu. Pentru cîteva poziții eligibile pe listele PDSR, romii vor sprijini la "parlamentare" partidul de guvernămînt. Avînd în vedere numărul mare al romilor, disciplina pe care o vor manifesta în ziua votării șefii acestora este esențială pentru ca sprijinul lor să fie eficient . **(I. MIHĂIESCU)**

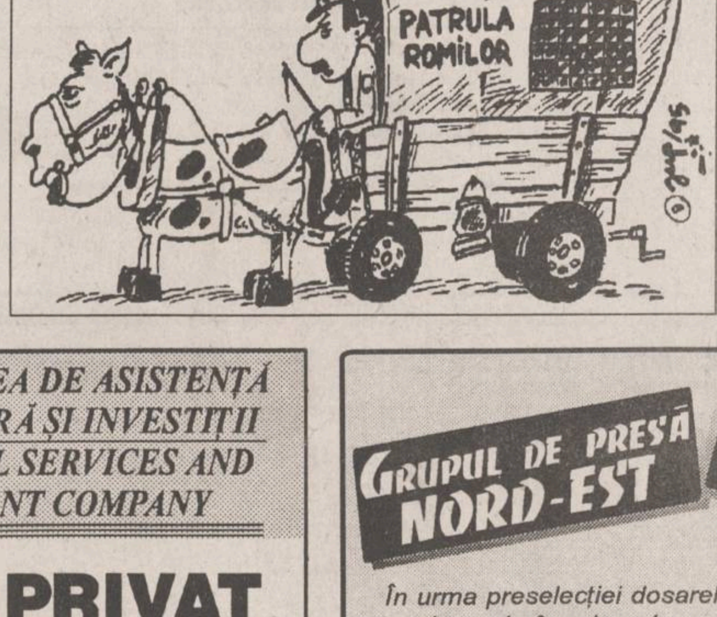

Potrivit revistei "Paris Match"

Michael Jackson este grav bolnav

Conform unei știri, publicate în revista ***"Paris Match"***, din 9 martie a.c., starul american ***Michael Jackson*** suferă de o boală a pielii care îi poate provoca moartea. Revista franceză publică două fotografii ce prezintă un personaj bandajat ca o mumie **(foto)** despre care se susține că ar fi Michael Jackson. După ce a suferit mai multe operații de depigmentare a pielii, se pare că starul american suferă de lupus eritematos, o boală gravă de piele care, împreună cu anumite complicații renale și hepatice, poate provoca moartea. În această situație, Michael Jackson nu se va mai putea expune razelor soarelui și nici măcar luminii reflectoarelor. **(Cristian RACU)**

SAFI
SA
SOCIETATEA DE ASISTENȚĂ FINANCIARĂ ȘI INVESTIȚII
FINANCIAL SERVICES AND INVESTMENT COMPANY

FONDUL PRIVAT
DE PENSII

De luni pînă vineri,
între orele 9,00 - 18,00,
la Biroul SAFI IAȘI

Casa Modei (mezanin)

Relații la telefon 032/211727,
între orele 9,00-16,00

GRUPUL DE PRESĂ NORD-EST

Cotidianul MONITORUL

În urma preselecției dosarelor depuse pentru ocuparea unui post în departamentul marketing/promovarea vînzărilor, candidații următori sînt așteptați la sediul cotidianului **MONITORUL** *din* **str. Smîrdan nr. 5, joi, 23 martie 1995**, *după cum urmează:*

ora 13⁰⁰	ora 14³⁰
CRISTINEL ȘTEFAN	C-TIN CRISTIAN DUDCĂ
CĂTĂLIN AURELIAN IFTIME	RADU POPESCU
ȘTEFAN SOLCĂ	ANCA MONICA DUMITROAIA
LIVIU GEORGESCU	GABRIEL ANDRONACHE
CĂTĂLIN PÎNTEA	IRINA M. MIHAI
DANIELA GHERASIM	DANIEL NICHITOAE
CONSTANTIN BUTNARIU	DANIEL BOLDUREANU
CRISTINA GÎLEA	ALICE - LOREDANA MARCU
	MIHAELA MELINTE

NOUTĂȚILE ZILEI

Scumpirea benzinei este iminentă

Prețurile carburanților vor fi majorate în foarte scurt timp, odată cu încheierea negocierilor care se poartă în prezent între Ministerul Industriilor, Ministerul Finanțelor și RAFIROM. Conform unor informații de ultimă oră, benzina și motorina urmează să fie scumpite cu 20-25%, în timp ce restul produselor petroliere (ulei, petrol etc.) vor suferi o scumpire de aproximativ 12-13%. Conform unor surse din cadrul PECO S.A., Regia RAFIROM a propus ca noul preț al benzinei Premium (C.O. 95) să fie de 585 lei/l. Ministerul Finanțelor nu a acceptat însă un nivel mai mare de 560 lei/l, iar reprezentanții Ministerului Industriilor au anunțat că nu pot lua o hotărîre în lipsa ministrului Industriilor, ***Dumitru Popescu*** aflat zilele trecute în vizită oficială la Paris, mai ales în condițiile în care ei nu au fost mandatați să accepte un preț mai mare de 540 lei/l. Negocierile au continuat și în cursul zilei de ieri. **(C. STROESCU)**

Proiect de lege pentru acordarea ajutoarelor sociale

Proiectul legii privind ajutorul social prevede următoarele categorii care vor beneficia de acest ajutor:

a) familiile formate din două persoane cu venituri lunare de pînă la 81.000 lei;

b) familiile formate din trei persoane cu venituri lunare de pînă la 113.000 lei;

c) familiile formate din patru persoane cu venituri lunare de pînă la 142.000 lei;

d) pentru familiile formate din cinci sau mai multe persoane, cu venituri lunare de pînă la 169.000 lei;

e) pentru o singură persoană cu venit lunar pînă la 45.000 lei.

Proiectul consideră că aceste tranșe reprezintă minimum de subzistență. Pentru fiecare categorie în parte, guvernul va acorda diferența dintre venitul actual și minimul respectiv. Forma finală a legii urmează să fie stabilită în aceste zile de Camera Deputaților și Senat. **(L. GHEORGHIU)**

Ion Iliescu îl va întîlni pe papa Ioan Paul al II-lea

Chestiunea retrocedării bunurilor bisericești confiscate sub regimul comunist va fi abordată în cursul întîlnirii dintre președintele ***Ion Iliescu*** și ***Suveranul Pontif***, a anunțat ***Mircea Geoană***, purtător de cuvînt al MAE. Șeful diplomației române, ***Teodor Meleșcanu***, s-a întîlnit luni la Paris cu ministrul de Externe al Sfîntului Scaun, ***monseniorul Jean Louis Tauran***. Cu această ocazie, au fost reglementate unele chestiuni referitoare la vizita președintelui Iliescu la Vatican, elaborîndu-se și lista problemelor ce vor fi abordate. Ion Iliescu urmează să viziteze Roma la sfîrșitul lunii martie.

Cafea falsificată

Oficiul pentru Protecția Consumatorilor (OPC) a informat marți că, în urmă cu cîteva zile, echipele de control ale OPC au descoperit peste 33.000 borcane de cafea solubilă (instant), marca "Amigo", falsificată, în valoare de aproximativ 90 milioane de lei. Investigațiile de laborator au scos în evidență următoarele nereguli: umiditate mai mare decît a produsului original, gust nespecific datorat adaosurilor de cicoare, malț, smochine, conținut în cofeină inferior și gramaj cu 10-20 g mai puțin decît cel înscris pe etichete. OPC apreciază că pe piață au fost introduse peste 550 tone de cafea falsificată.

Precizare

Agenția de presă ***Mediafax*** a difuzat în urmă cu două zile o știre eronată care preciza că, începînd cu 1 aprilie, salariile cadrelor didactice din învățămîntul preuniversitar vor crește cu 40%, iar ale celor din învățămîntul universitar cu 60%. Conform Legii 134/1994, indicele de salarizare a cadrelor didactice din învățămîntul universitar ar trebui să fie majorat, la data de 1 aprilie, în medie cu 0,4, iar în învățămîntul universitar în medie cu 0,6. Pînă acum, guvernul nu a emis încă un act în acest sens.

MONITORUL DE IAȘI

Ieri, în Sala Verde a Prefecturii

Dan Gâlea a fost ales președinte al Comisiei pentru apărare și luptă împotriva dezastrelor

Ieri, în Sala Verde a Prefecturii Iași, a avut loc ***ședința de reorganizare a Comisiei județene pentru apărare și luptă împotriva dezastrelor.*** Reorganizarea s-a făcut în conformitate cu Ordonanța nr. 47 din 1994. ***Dan Gâlea, prefectul județului Iași, a fost ales președinte al acestei comisii.*** Vicepreședinți au fost desemnați ***președintele Consiliului Județean Iași, Ion Amihăiesei, și subprefectul județului Iași, Alexandru Anghel.*** Au fost create nouă secțiuni de lucru, în funcție de tipurile de dezastre existente. Reorganizarea Comisiei Județene nou create a fost făcută pentru a se realiza o legătură mai bună cu Comisia națională pentru apărare și luptă împotriva dezastrelor. În zilele următoare, va fi stabilită activitatea comisiei și se va întocmi pe fiecare secțiune de lucru, planul de măsuri privind prevenirea dezastrelor, măsurile de lichidare a acestora și acțiunile ce trebuie desfășurate după producerea dezastrelor. **(M.G.)**

Pe o perioadă de doi ani

Seminar de pedagogie la Universitatea de Medicină

Începînd cu semestrul II al anului universitar 1994/1995, în cadrul Universității de Medicină și Farmacie Iași se organizează ***Seminarul pedagogic universitar*** care poate fi urmat în timpul facultății, pe perioada a doi ani, un an de pedagogie și un an de metodică și practică pedagogică. Înființarea sa este motivată de obligativitatea absolvenților, care aspiră la posturi didactice, de a urma cursuri de pedagogie, dispoziție prevăzută ca principiu prin Ordinul Ministerului Învățămîntului nr. 5398/11 februarie 1994 și stabilită în Legea Învățămîntului, ce urmează a fi validată de Senatul României. Pentru absolvenții de universitate care în timpul studiilor nu au urmat cursuri de pedagogie, începînd cu anul universitar 1994/1995 s-a înființat ***Seminarul Pedagogic postuniversitar,*** care poate fi urmat timp de un an și la care numărul de locuri este nelimitat. În toamna anului 1994, la acest seminar s-au înscris 119 persoane, din care majoritatea sînt absolvenți ai Universității Tehnice "Gh. Asachi". **(Simona ARADEI)**

La Pașcani

Turcii intenționează să realizeze o societate mixtă pentru producerea zahărului

Ieri, ***Lucian Flaișer***, vicepreședintele Consiliului Județean Iași, a purtat o serie de discuții cu ***reprezentanții firmei turcești "Pakmaya",*** în legătură cu realizarea de către societatea mixă "Rompak" a unei fabrici în orașul Pașcani. "***Investiția pentru Rompak este în etapa premergătoare deschiderii șantierului de la Pașcani***", a declarat Lucian Flaișer. Discuțiile s-au mai axat pe o serie de probleme legate de proiectarea, construcția și utilarea fabricii cu o serie de echipamente românești. Reprezentanții turci au arătat interes și în ceea ce privește privatizarea fabricii de zahăr "Nectarul" Pașcani. "***Ei doresc efectiv să contribuie la creșterea calității și cantității zahărului produs aici și, de asemenea, la creșterea producției de sfeclă de zahăr din județul Iași și din județele vecine***", a precizat Lucian Flaișer. Consiliul Județean urmează să analizeze în următoarele zile propunerea firmei "Pakmaya" de a realiza o societate mixtă pentru producerea zahărului la Pașcani. ***(M.G.)***

Gata să se prăbușească în cazul unui seism

Zece mii de școli din România se află într-o situație critică

La ora actuală, aproximativ ***zece mii de școli din România se află într-o situație foarte gravă,*** după cum ne-au precizat surse din Ministerul Învățămîntului. În cazul producerii unui seism, foarte multe din clădirile respective se pot prăbuși. Sumele alocate de la buget în anul 1995 pentru investiții în domeniul învățămîntului vor fi utilizate pentru efectuarea unor reparații urgente, precum și pentru finalizarea unor construcții începute și neterminate. Dar aceste fonduri sînt mult mai mici decît ar fi necesar - nu pot acoperi nici măcar cheltuielile de expertizare pentru cele zece mii de clădiri deteriorate. **(D.F.)**

Primăria anunță

Tratamente cu substanțe toxice în zona Doi Peri

Primăria municipiului Iași aduce la cunoștința crescătorilor de albine și de animale din municipiul Iași că, în perioada 17-31 martie a.c., execută ***tratamente cu substanțe toxice*** la S.C. "Bucium" Iași. Acțiunea are loc în zona Bucium - Doi Peri.**(M.G.)**

La Iași și la Pașcani, SIDA este însoțită de indiferența autorităților

La "casa din pădure", pe malul lacului Veneția

Copilul Marin Spiridon luptă cu maladia secolului, SIDA, iar cei nouă frați ai săi luptă cu foamea și cu sărăcia

Spiridon Marin, în vîrstă de patru ani, este infectat cu HIV. El a fost depistat în 1992. Mama sa, Viorica Marin, este seronegativă. După cum s-a mai relatat în cotidianul "Monitorul", familia Marin trăiește sub limita sărăciei. Soții Marin, angajați ai RAJAC, locuiesc împreună cu zece din cei treisprezece copii ai lor într-o casă mizeră, pe malul lacului Veneția, la marginea pădurii din apropierea barajului. "***Am încercat să obțin niște porții de mîncare de la Cantina Săracilor. Mă gîndeam că, astfel, voi asigura măcar o parte din mîncare pentru ceilalți copii, încît din puținii bani pe care-i avem să-i pot cumpăra lui Spiridon brînza, carnea de pui și fructele de care are nevoie. Dar mi-au aprobat doar o singură porție. Mi-au zis că au ținut cont de faptul că băiatul are HIV, altfel nu primeam nici atît. Salariile noastre depășesc cu cîteva mii lei venitul maxim pe membru de familie stabilit pentru a avea dreptul la o masă la cantină. Și cum să împart eu o porție la nouă copii? Și pentru o singură porție trebuie să vin zilnic de la Veneția pînă pe strada Sf. Andrei!***", ne-a spus, cu amărăciune, Viorica Marin. Chiar dacă soții Marin sînt salariați, ei lucrează ca muncitori necalificați (de multe ori la desfundatul canalelor), iar banii cîștigați astfel sînt mai mult decît insuficienți. Și dacă prea multe nu se pot face pentru Spiridon, copilul infectat cu HIV, asigurarea unei igiene stricte este foarte importantă, pentru că o simplă infecție îi poate fi fatală. Medicul de circumscripție consideră că băiatul nu va rezista mai mult de o lună în familie, după care se va îmbolnăvi. A trecut luna, iar Viorica Marin susține că băiatul e sănătos, dacă se poate vorbi așa despre un copil cu HIV. Menționăm că Spiridon arată, la patru ani, ca un copil de opt luni. Născut în decembrie 1990, el a fost internat la ***Spitalul de Copii "Sf. Maria", secția "Terapie Nutrițională"*** în august 1991. A stat aici, conform datelor înscrise pe foaia de observație a copilului (aflat în evidență la circa 38) pînă în ziua de 5 noiembrie 1993. În această perioadă, mai precis pe 17 iunie 1992, a stat, timp de două săptămîni, împreună cu mama sa, la Spitalul de Boli Infecțioase. A doua internare la secția de distrofici a Spitalului de Copii a avut loc la 8 decembrie 1993, dar la acea dată era deja depistat cu HIV. Ultima internare la aceeași secție a aceluiași spital a avut loc în perioada 27 ianuarie-15 februarie 1995. "***Spre deosebire de alți copii cu HIV, Spiridon a fost infectat clar în spital, pentru că el nu a făcut nici un vaccin la circă, iar la noi acasă, n-a venit niciodată nici un medic, nici o asistentă să-i facă injecții. Iar cît am stat internată cu el la «Infecțioase» n-a făcut injecții, deci infectarea s-a produs în Spitalul de Copii. De aceea am decis să fiu martoră în procesul Iasmina Calinciuc***", ne-a precizat Viorica Marin. Ea povestește că, în afară de laptele praf pe care acum îl primește fără probleme, fără rugăminți și fără amenințări, singurul ajutor primit a fost din partea Violetei Calinciuc (cîteva hăinuțe și mîncare). "***În momentul în care vom primi hotărîrea judecătorească de înființare a filialei Iași a Asociației Române Anti SIDA (ARAS), atunci sper să putem face mai multe pentru acești copii. Și, mai ales, sper să le putem aduce medicamente***", ne-a relatat Violeta Calinciuc. Pînă atunci, însă, un copil luptă cumplit cu maladia secolului, iar cei nouă frați ai săi luptă cu foamea și cu sărăcia. Oricine îi poate ajuta îi va găsi așteptînd înfrigurați în noroiul potecii ce duce spre "casa din pădure". Casa lor. **(Gynella PARFENIE)**

"De la cantina săracilor, nu am primit decît o porție. Mi-au zis că au ținut cont de faptul că băiatul are HIV, altfel nu primeam nici atît" - afirmă mama Viorica Marin, seronegativă.

"Muncesc cu ziua, dar copilul nu-l dau de acasă"

Mihaela Pavel (6 ani), din localitatea Todirești, județul Iași, este și ea victimă nevinovată a unui sistem sanitar deficitar. De la vîrsta de șase luni, cînd a fost internată pentru prima oară la Spitalul din Pașcani pentru o banală răceală, Mihaela a stat mai mult prin spitale decît acasă. Este foarte greu de precizat momentul infectării cu HIV în condițiile în care acest copil ***a fost internat de 16 ori în diferite secții ale Spitalului din Pașcani***. Potrivit celor relatate de tatăl copilului, Mihaela nu a făcut tratament injectabil la domiciliu. În aceste condiții este cert că îmbolnăvirea nu a putut avea loc decît într-o instituție medicală de stat, care ar putea fi doar dispensarul din comună sau spitalul pășcănean. ***La vîrsta de șase ani, fetița arată ca de trei ani, cîntărind doar 10 kg.*** Pe fața ei se citește însă o maturitate nefirească. Doar ochii îi trădează, uneori, vîrsta de copil. De ani întregi, Mihaela trăiește doar cu ceai, ouă și orez, orice alt aliment producîndu-i diaree. Speriate de cumplitul diagnostic - SIDA - ***rudele tatălui fetiței l-au sfătuit pe acesta să-și alunge soția de acasă și să încredințeze copilul unui orfelinat.*** Dar Constantin Pavel refuză ideea de a-și înstrăina copilul. "***Și eu și soția sîntem fără serviciu și nici pămînt pe care să-l lucrăm nu avem! Muncesc cu ziua pe la oameni prin sat, dar copilul nu-l dau de acasă***", ne-a declarat plîngînd tatăl. Statul român încadrează boala SIDA la invaliditate de gradul I, ceea ce înseamnă că Mihaela va beneficia de o alocație dublă și 70.000 lei pensie de însoțitor pe care o primește mama sa. **(Mihaela CĂNĂNĂU)**

În fotografie, fetița Mihaela Pavel, împreună cu mama sa.

"Juriștii unităților sanitare nu apără interesele salariaților"

■ *afirmă Dumitru Marangoci, liderul sindicatului SANITAS din Iași*

Pe 9 februarie a.c., printr-o adresă către Direcția Sanitară Iași, Sindicatul "Sanitas" cerea ***prelungirea contractului colectiv de muncă (C.C.M.) semnat în 1993 cu Ministerul Sănătății.*** Considerînd că este timp pentru acest demers și pentru că erau alte probleme mai importante de rezolvat, Direcția Sanitară a amînat prelungirea contractului. Pe data de 20 martie, ultima zi de valabilitate a C.C.M., după ce, în prealabil, conducerea Direcției Sanitare își dăduse avizul, printr-o adresă semnată de Alexandru Folescu, șeful serviciului de Contencios Administrativ al Direcției Sanitare, ***prelungirea C.C.M. a fost blocată.*** Motivația acestuia a fost că: "***Direcțiile sanitare sînt organe ale domeniilor publice și, potrivit legii, nu se substituie sau nu reprezintă unitățile pe care le coordonează în materie de încheiere a C.C.M.***". Potrivit declarațiilor lui ***Dumitru Marangoci (foto), liderul Sindicatului "Sanitas" Iași,*** prin această decizie se încearcă destrămarea Sindicatului "Sanitas", lăsînd pe seama sindicatelor din unitățile sanitare sarcina de a prelua problema C.C.M. Cu toate acestea, Sindicatul "Sanitas" poate negocia cu Direcția Sanitară prelungirea C.C.M. pentru cei 37 de salariați ai acesteia, membri de sindicat. Ca urmare a acestui fapt, afirmația lui Alexandru Folescu își pierde valabilitatea. Șeful Serviciului de Contencios Administrativ a mai susținut că în sectorul bugetar nu se pot încheia C.C.M. Conform articolului 20 din Legea 13/91 privind C.C.M., contractele "***pot fi încheiate și în instituțiile bugetare sau în departamentele care coordonează aceste instituții*** (n.r. - Direcția Sanitară, în speță)".

Pe 20 martie, Consiliul Județean al Sindicatului "Sanitas" a hotărît că "***nesoluționarea prelungirii C.C.M. constituie litigiu de muncă și se rezolvă prin justiție, dar nu se exclude declanșarea unui conflict colectiv de muncă la nivelul unităților sanitare***". Ca urmare, a solicitat pentru conciliere intervenția Direcției Muncii și Protecției Sociale (D.M.P.S.).

În cadrul întîlnirii de ieri, de la ora 8,00, de la Prefectură, la care au participat reprezentanți ai Direcției Sanitare, ai D.M.P.S. și ai Sindicatului "Sanitas", prefectul Dan Gâlea a încercat să medieze conflictul, recomandînd prelungirea C.C.M.

La ora 10,30, au avut loc discuții în vederea prelungirii C.C.M. În prezența lui Ion Pruncu, consilier juridic al Ministerului Sănătății, aceiași consilieri juridici ai unităților sanitare, care cu o zi în urmă refuzaseră să semneze contractul, au hotărît prelungirea C.C.M. Argumentul adus de Ion Pruncu a fost că acțiunea Sindicatului "Sanitas" este legală, și că orice intervenție a consilierilor juridici ai unităților sanitare împotriva acestei acțiuni va fi făcută pe propria răspundere.

"***Deocamdată, există numai aprobarea Contenciosului Administrativ al Direcției Sanitare. Lipsește semnătura lui Mihai Frasin. Semnătura sa, însă, nu este de ajuns, prelungirea C.C.M. fiind valabilă numai după semnarea acestuia de către toți șefii de unități. Ca urmare, răspunsul definitiv se va da mîine. Există însă, în proporție de 50%, pericolul unui conflict de muncă. Tot ceea ce s-a întîmplat pînă acum arată clar că juriștii unităților sanitare nu apără interesele salariaților***", ne-a declarat Dumitru Marangoci, liderul Sindicatului "Sanitas" Iași. **(Lucian LEONTE)**

O componentă a Programului PHARE

Peste o sută mii dolari pentru șomerii din orasele Pașcani și Tîrgu Frumos

În prezent, se află în faza de organizare o nouă componentă a Programului PHARE al Uniunii Europene, componentă ce poartă denumirea de ***Programul de Măsuri Active pentru Combaterea Șomajului*** (în limba engleză, inițialele acestui program sînt PAEM). Fondurile alocate de Uniunea Europeană pentru susținerea acestui program în localitățile Pașcani și Tîrgu Frumos din județul Iași se cifrează la ***peste o sută mii dolari*** (echivalentul a o sută mii de ECU). Coordonatorii acestor fonduri sînt ***Sorin Simion, în prezent salariat al filialei Iași a Fondului Proprietății Private II - Moldova și conf. dr. Dumitru Oprea, directorul executiv al Centrului Româno-American pentru Dezvoltarea Întreprinderilor Private din Iași.***

Acest nou program în cadrul PHARE se adresează șomerilor din cele două orașe care se confruntă cu o rată deosebit de ridicată a șomajului - la Tîrgu Frumos peste 30 la sută din populația activă este șomeră, în timp ce la Pașcani acest indicator se cifrează la aproximativ 50 procente. Conform informațiilor furnizate de Sorin Simion, direcțiile de acțiune ale programului PAEM vor fi stabilite de un consorțiu local, format din personalități din cele două orașe și din membri ai administrației locale. Un exemplu concret al posibilităților de folosire a acestor fonduri a fost prezentat de Sorin Simion, care a menționat: "***Avem posibilitatea ca în cazuri speciale să folosim acești bani chiar și pentru subvenționarea salariilor unui grup de salariați de la o societate comercială care și-a declarat intenția de a disponibiliza un număr oarecare de muncitori***". În continuare, Sorin Simion a subliniat faptul că destinația fondurilor necesare PAEM este stabilită doar de consorțiul amintit. **(Alin TOCAN)**

Moldoveanul Druță a fost jefuit în Gara Iași Nord

Andrei Druță, cetățean moldovean din Chișinău, a fost victima unui furt în stația CFR Iași, în noaptea de 18/19 martie. Profitînd de neatenția sa, ***Dumitru Cerchez, zis "Tomică", în vîrstă de 41 de ani,*** cu antecedente penale, i-a sustras o geantă de voiaj conținînd bunuri vestimentare și electronice în valoare de peste 100.000 lei. Autorul furtului, fiind suprins în flagrant de cîțiva lucrători CFR, a reușit să fugă din incinta gării, abandonînd însă pe parcurs bagajul furat.

În mod inexplicabil, ***hoțul s-a întors în stația CFR după aproximativ două ore, fiind reținut de organele poliției TF***. Dat fiind că Dumitru Cerchez nu este la prima infracțiune săvîrșită, iar în prezent nu are un domiciliu stabil și nici o sursă de venituri, el este cercetat în stare de arest, urmînd a fi deferit justiției. **(Dorin BEJENARU)**

AVATTI *Industries* SRL
Str. Tătărași 60-62 Iași, ☎ 17.40.54

proiectează și execută

amenajări interioare

(tavane false, pereți despărțitori, placări în sistem GIPS-CARTON)
→ prețuri imbatabile
→ durata de execuție de 5 ori mai mică decît prin procedee umede
→ ambianța la standarde ocidentale

TIMPUL COSTĂ BANI!

S.C. COMPAN S.A. Iași
Șos. Moara de Foc nr. 2

Convoacă ADUNAREA GENRERALĂ A ACȚIONARILOR în ziua de 02.04.1995 ora 9,00 la sala SINDICATELOR Iași,cu următoarea ordine de zi:
-raportul administratorilor;
-raportul cenzorilor;
-prezentarea bilanțului, a contului de profit și pierdere;
-strategia economico-financiară pe 1995;
-diverse.

AGENȚIA BURSIERĂ NORD-EST

Acționînd pe piețele bursiere de mărfuri, noi putem fi soluția de care aveți nevoie pentru desfășurarea activității d-voastră.

PENTRU VIITORUL AFACERILOR D-VOASTRĂ

Apelînd la specialiștii noștri în intermedieri bursiere, afacerile d-voastră se vor derula mai repede, mai sigur, mai eficient.

Servicii oferite:
■ efectuarea de tranzacții pentru client, în "BURSA MOLDOVEI" Iași
■ oferirea de informații cu caracter comercial
■ consultanță de specialitate în domeniul oportunităților de afaceri
■ oferirea de informații asupra evoluției prețurilor

Contactați-ne!!!

Tel. 032-145530 Fax 032-146363
Iasi-6600. Bd. Copou nr. 3

Centrul Internațional de Limbi Moderne
anunță înscrieri pentru
cursurile de ENGLEZĂ GENERALĂ - copii și adulți, ENGLEZĂ SPECIALIZATĂ, ENGLEZĂ pentru EXAMENE - în strada Moara de Foc nr. 35, et. VIII. Telefon 252850, 252870, fax 252902.
Sponsorizarea - Fundația Soros
Consilierea profesională - Consiliul Britanic

S.C. TOMIRIS S.A. IAȘI
Calea Chișinăului nr. 22

caută parteneri pentru achiziționarea de fire de vîscoză cu următoarele caracteristici:

Produsul:	Fire de vîscoză lucioasă, pe bobine tronconice, cu masa minimă de 2300 g.
Cantitate:	minim 10 tone/lună
Finețe:	120 den
Număr filamente:	24-30
Alungire:	16-20%
Tenacitate:	1,7
Torsiuni:	90-2000 tors/ml, în sens S sau Z
Contracție:	6 - 8
Conținut în ulei:	1,5%
Conținut în sulf:	0,006 - 0,12%

Vă rugăm să ne contactați la tel. 032/131524 sau 132261, interior 296, fax 032/230536 pentru Serviciul Desfacere - Marketing. Preferăm plata în valută.

SOCIETATEA NAȚIONALĂ A CĂILOR FERATE ROMÂNE

Regionala Căi Ferate Iași oferă la cele mai avantajoase tarife, ***transport combinat auto - cale ferată - auto, în transcontainere, de la furnizor la destinatar, inclusiv încărcatul - descărcatul mărfurilor.***
Garantăm transport rapid și sigur pe teritoriul României în maximum 36 ore.
Relații suplimentare la Divizia Comercială Marfă, telefon 032/**112090**, interior 2192, fax 032/142985.

La protestele a mii de ieșeni

Notariatul a revenit la vechiul program de lucru cu publicul

"Notariatul de Stat Iași va avea activitate normală pînă la apariția legii Notarilor Publici, dar va rezolva, în cazul vînzărilor de imobile, numai solicitările urgente; celelalte vor fi programate în funcție de posibilități. Dacă într-o zi avem o sută de cereri (pentru vînzări de locuințe) nu putem rezolva decît patruzeci-cincizeci, iar restul le vom reprograma" ne-a precizat ***Stela Bădărău***, notar-șef, revenind astfel, asupra declarațiilor sale publicate de cotidianul "Monitorul" în urmă cu cîteva zile. Surse din cadrul Notariatului ne-au relatat că asupra persoanelor din conducerea acestei instituții s-au exercitat presiuni atît din partea Ministerului Justiției, cît și din partea cetățenilor care le-au telefonat ori s-au deplasat pînă la domiciliile acestora pentru a determina continuarea normală a activității Notariatului Iași. Speriați de faptul că nu și-ar putea legaliza acte, timp de mai multe luni, peste două mii de ieșeni au luat cu asalt Notariatul. ***"Luni, a fost aici un adevărat infern, s-au executat peste 650 de legalizări de acte, 75 vînzări imobiliare, 15 acte adiționale, 400 de procuri și declarații, și s-au legalizat statutele a 25 de societăți comerciale"***, ne-a relatat Stela Bădărău.

Din cele 16 existente în Iași

Doar patru unități de tip AGROMEC au fost privatizate

Din cele 16 societăți comerciale de tip AGROMEC, existente în județul Iași, s-au privatizat pînă în prezent doar patru unități. Pe lîngă acestea, alte patru societăți de acest tip au depus deja documentația de privatizare prin metoda negocierii directe cu F.P.S. și F.P.P. prevăzută de Legea 77/1994 - la Direcția Teritorială F.P.S. Iași. Potrivit conducerii filialei ieșene a F.P.S., deși acest organism pune un accent deosebit pe privatizarea accelerată a AGROMEC-urilor, în județul Iași numărul unităților care au finalizat procesul este redus datorită unor dificuăți specifice. Este vorba de greutățile întîmpinate în obținerea titlului de proprietate pentru terenuri și de disponibilitățile bănești reduse ale salariaților acestora.

Menționăm că societățile de prestări servicii pentru agricultură de tip AGROMEC beneficiază, conform Legii nr. 77/1994, de unele facilități de plată acordate de F.P.S. asociației salariaților și membrilor conducerilor în scopul cumpărării de acțiuni. Dintre acestea enumerăm posibilitatea ca asociația să achite un avans în numerar de 20-30% din prețul negociat, în termen de 30-60 zile de la data semnării contractului de vînzare-cumpărare; eșalonarea plății ratelor pe o perioadă de 5 pînă la 12 ani, dobînda anuală negociabilă fiind de 5-10% din partea de preț care se va achita în rate.

Rămîne de văzut, avînd în vedere aceste facilități, cîte societăți de tip AGROMEC din județul Iași se vor privatiza în 1995 față de cele privatizate pînă în prezent. **(Mihaela BREZEANU)**

Procesul avocatului Mircea Enache a fost strămutat la Tribunalul Galați

■ *el va fi judecat în stare de libertate*

Curtea de Apel Iași a respins ieri recursul înaintat de Parchetul de pe lîngă Tribunalul Iași împotriva eliberării pe cauțiune a avocatului ***Mircea Enache*** **(foto)**, membru al Baroului Iași.

Avocatul ***Narcis Giurgiu***, apărătorul inculpatului, ne-a informat că Tribunalul Iași a fost înștiințat tot ieri, printr-o notă telefonică a Curții Supreme de Justiție, că dosarul avocatului Mircea Enache a fost strămutat la Tribunalul Galați. ***"Strămutarea a fost decisă printr-o hotărîre a Curții Supreme de Justiție (C.S.J.) din 13 martie a.c."***, a precizat Narcis Giurgiu. ***"Deocamdată, nu am primit nici o înștiințare a datei la care va fi reluat procesul avocatului Mircea Enache la Galați; tot ce pot să spun este că va fi judecat în stare de libertate"***, ne-a declarat apărătorul inculpatului.

Amintim că avocatul Mircea Enache a fost trimis în judecată la Tribunalul Iași sub acuzația de trafic de influență. Prin rechizitoriu, el a fost învinuit că a primit de la niște cetățeni basarabeni două milioane de lei. Potrivit actului de trimitere în judecată, avocatul a cerut acești bani pentru a-i oferi unui procuror, în schimbul urgentării arestării lui ***Săvel Arici*** (un individ care a refuzat să le plătească basarabenilor suma de 122 milioane lei, sumă ce reprezintă contravaloarea unei importante cantități de zahăr). În timpul procesului, încă de la primele termene, martorii principali s-au contrazis în puncte esențiale, legate de acuzarea avocatului Mihai Enache, acest lucru ridicînd serioase semne de întrebare asupra vinovăției acuzatului. La sfîrșitul lunii februarie, instanța de judecată a dispus eliberarea avocatului din arestul preventiv, el urmînd a fi judecat în stare de libertate. În același timp, conducerea Tribunalului Iași (instituție prezidată de Maria Mihai) a cerut Curții Supreme de Justiție strămutarea dosarului pe motiv că mama inculpatului, profesoară la Facultatea de Drept din Iași, a fost dascăl mai multor magistrați și, deci, ar putea exista pericolul ca judecătorii să fie influențați în luarea unor hotărîri. Această cerere este cel puțin curioasă, avînd în vedere faptul că, la data la care această cerere a fost expediată C.S.J., era deja stabilită componența completului de judecată și nici unul dintre magistrați nu a fost studentul mamei inculpatului.

Așa cum am mai precizat, Parchetul de pe lîngă Tribunalul Iași a atacat prin recurs hotărîrea instanței de a-l elibera pe cauțiune pe inculpat, însă Curtea de Apel Iași a respins acest recurs, urmînd ca avocatul Mircea Enache să fie judecat în stare de libertate. **(Adina SCUTELNICU)**

Într-un proces penal privind o tentativă de omor

Judecătorul Radu Romașcanu a fost recuzat de apărare

■ *avocatul Ovidiu Ganciu a apreciat că judecătorul s-a pronunțat cu anticipare*

Considerînd că judecătorul ***Radu Romașcanu*** s-a pronunțat anticipat în procesul lui ***Marcel Nichitel***, apărătorul acuzatului, avocatul ***Ovidiu Ganciu***; a depus la președintele tribunalului o cerere de recuzare a acestui judecător, în același timp președinte al completului de judecată.

Precizăm că Marcel Nichitel a fost trimis în judecată sub acuzația de tentativă de omor și că procesul care i-a fost intentat a avut termen ieri. În momentul în care avocatul victimei a cerut instanței să depună la dosar o caracterizare a inculpatului, întocmită de Poliția din Voinești (unde domiciliază atît victima, cît și inculpatul), Ovidiu Ganciu s-a opus anexării acestui act la dosar, pe motiv că este fals. Ovidiu Ganciu a pretins că această caracterizare - în care se afirmă că Marcel Nichitel a incendiat, în urmă cu cîtva timp, o casă din localitate, nu a fost semnată de șeful de post și că este falsă. Avocatul inculpatului a mai subliniat și faptul că această caracterizare dăunează cauzei clientului său, căruia i se reține, prin rechizitoriu, faptul că a fost provocat să comită tentativa de omor. Cînd judecătorul Radu Romașcanu a spus: ***"Inculpatul dă foc caselor oamenilor, se bate cu toată lumea; are el voie să fiz provocat?"***, avocatul Ovidiu Ganciu a apreciat că judecătorul s-ar fi pronunțat cu anticipare. Pentru acest motiv, apărătorul acuzatului a cerut înlocuirea judecătorului Radu Romașcanu.

În încheierea ședinței, judecătorul Radu Romașcanu a cerut să se menționeze următoarele: ***"Această caracterizare nefavorabilă nu este de natură să combată încadrarea juridică favorabilă inculpatului, privind scuza provocării, în sensul că s-a admis că acesta putea fi provocat"***.

Vom reveni cu noi amănunte după ce președintele tribunalului va analiza cererea de recuzare a președintelui completului de judecată. **(A. SCUTELNICU)**

MONITORUL DE IAȘI

Sîmbătă, la Muzeul Literaturii Române

Se vor decerna premiile Uniunii Scriitorilor din Iași

Decernarea Premiilor Uniunii Scriitorilor din Iași. Juriul desemnat de filiala Uniunii Scriitorilor din Iași, întrunit în ședință în ziua de 21 martie 1995 în componența: Liviu Leonte - președinte, Liviu Antonesei, Ion Beldeanu, Calistrat Costin, Gellu Dorian, Horia Zilieru și Emil Nicolae (membri), a acordat următoarele premii:

■ **Sergiu Adam** - pentru volumul de poezii "Scrisori din țara cocorilor albi", Editura Junimea, Iași.

■ **Dorin Popa** - pentru volumul de versuri "Tentativă de spovedanie", Editura DAB, Iași.

■ **Lucian Vasiliu** - pentru volumul de versuri "Mierla de la Casa Pogor", Editura EUCHRONIA, Iași.

■ **Petru Cimpoieșu** - pentru romanul "Erou fără voie", Editura Plumb, Bacău.

■ **Dan Giosu** - pentru volumul de poezie "Patru plus Îngerul", Editura Cronica, Iași.

■ **Emil Iordache** - pentru traducerea romanului "Doctor Jivago" de Boris Pasternak; Editura Moldova, Iași.

Pentru debut juriul a acordat următoarele premii:

■ **Arbatel Filotheanu** - volumul de proză scurtă "Într-acolo inima mea", Editura Junimea, Iași.

■ **Horațiu Ioan Lașcu** - volumul de versuri "Înălțarea", Editura Padal-Elcom, Botoșani.

De asemenea juriul a acordat un premiu postum lui **Petru Aruștei** pentru volumul "Moarte și renaștere. Supraviețuire", Ediție îngrijită de poetul Cezar Ivănescu.

Decernarea premiilor va avea loc sîmbătă, 25 martie 1995, la orele 17,00, la Muzeul Literaturii Române de la Casa "Vasile Pogor" din Iași. **(Ingrid GAL)**

Din cauza necesității unui control calitativ

Produsele perfecționate au mai puțină căutare

Astăzi, pentru ca un produs să fie cît mai competitiv pe piață, trebuie să i se efectueze un riguros control de calitate. ***Inginer dr. Raimond Grimberg*** **(foto)**, șef laborator Control Nedistructiv din cadrul Institutului de Fizică Tehnică Iași, ne-a menționat că începînd cu 1990 s-a urmărit dirijarea activității institutului îndeosebi pe plan local. ***"Majoritatea inițiativelor au fost stopate îndeosebi la nivelul municipiului de refuzul societăților comerciale și, în particular, al regiilor autonome de a colabora cu institutul nostru. Astfel, încă din 22 decembrie 1994, institutul și-a oferit serviciile RAJAC Iași pentru efectuarea controlului nedistructiv la conductele de alimentare, la starea zidăriei și a armăturilor fundațiilor la blocuri. Se refuză elegant colaborarea, uneori mai ușor de stabilit fiind colaborările externe"***, a precizat dr. Raimond Grimberg. ***Un alt exemplu îl constituie colaborarea cu fostul CFS Iași, care a solicitat, încă de acum un an, o instalație de depunere în vid cu fascicul de ioni, necesară perfecționării fluxului tehnologic. Deși instalația este unicat în toată Europa, nici pînă astăzi nu a fost preluată de la institut. S-a ajuns ca, uneori, compartimentul cel mai solicitat să fie cel juridic"***, a mai adăugat dr. Raimond Grimberg. Concluzia ar fi că produsele perfecționate sînt mai puțin căutate de către consumatori, ei preferînd produse într-o stare brută, deci pentru care nu trebuie efectuat un control de calitate. "***De cele mai multe ori, institutul nu beneficiază de oferte pentru încheierea de contracte, vinovat fiind, în acest caz, Ministerul Cercetării și Tehnologiei, care nici pînă astăzi nu a realizat o evaluare a societăților care ar putea beneficia de soluțiile oferite de institutele de cercetare"***, a concluzionat ing.dr. Raimond Grimberg. **(Cătălin SĂCĂRESCU)**

În lunile ianuarie și februarie

Ieșenii au mers mai des la cinematograf

Nivelul încasărilor și numărul de spectatori la cinematografele ieșene au fost mai mari, în lunile ianuarie și februarie ale anului 1995, decît cele înregistrate în ultimul trimestru al anului 1994, a evidențiat directorul Direcției Teritoriale Iași de Difuzare și Exploatare a Filmelor, ***Pavel Gorincioi***. Dacă în noiembrie și decembrie 1994 au vizionat proiecțiile din cinematografele ieșene 73.000 și, respectiv 58.000 de spectatori, în ianuarie numărul acestora a fost de 92.000, iar în februarie de 80.000. Încasările, în aceste ultime două luni, au fost de 80 și, respectiv, 67 milioane lei. De cea mai mare audiență se bucură cinematografele la care rulează premierele, "Victoria" și "Republica". La cinematograful "Victoria" se înregistrează, în medie, 1740 de spectatori/zi, iar la "Republica" - aproximativ 550 de spectatori/zi. ***"Obiectivul nostru principal pentru acest an îl constituie menținerea numărului de spectatori măcar la nivelul anului precedent, iar lucrul acesta va fi posibil prin achiziționarea unor filme de succes și prin asigurarea condițiilor pentru o vizionare de calitate"***, a precizat Pavel Gorincioi, directorul D.T.D.E.F. Iași. **(V. STANCIU)**

Microbi din secolele trecute îi atacă pe muzeografi

Specialiștii în restaurarea manuscriselor, pergamentelor și a cărților vechi se confruntă cu o situație neobișnuită și periculoasă, în același timp. Unele dintre obiectele la care lucrează sînt purtători ale unor bacterii, ciuperci și viruși, din secolele trecute.

Din această cauză, numeroși muzeografi și restauratori de la Complexul Muzeal "Moldova", de la Arhivele Statului, precum și din celelalte instituții unde se lucrează cu cărți vechi au contractat boli dermatologice, mai mult sau mai puțin grave. În unele situații, medicii dermatologi au constatat cu surprindere că unele varietăți de bacterii sau ciuperci, care provoacă afecțiunile respective, nu sînt cunoscute. Deși majoritatea acestor afecțiuni nu sînt foarte grave, au existat și cazuri de infectare care au avut urmări dramatice.

Astfel, un muzeograf ieșean atacat de un microb necunoscut a orbit. În privința riscului acestei munci utile, atît din punct de vedere social, cît și istorie, ***Adriana Loniuc***, directoarea Complexului Muzeal "Moldova", ne-a precizat: "***15%, cît este sporul de toxicitate, nu compensează pierderea sănătății***". **(Dan FODOR)**

Lumea pe dos

Un tînăr din Golăești a fost bătut crunt de șapte indivizi

Viorel Lazăr (27 ani), din Golăești, județul Iași, se află internat în stare foarte gravă la Spitalul de Neurochirurgie din Iași, cu multiple traumatisme craniene, ca urmare a unei agresiuni.

Așa cum afirmă el, în urmă cu două zile a fost bătur de șapte indivizi. Viorel Lazăr a declarat că luni seara se întorcea cu căruța de la o fabrică din Iași, cu trei butoaie de borhot pentru vite. ***"Eram cu un prieten de-al meu care are 17 ani. Cînd am ajuns în satul Coada Stîncii, șapte indivizi au sărit la bătaie și după ce ne-au bătut bine mi-au răsturnat cele trei butoaie cu borhot pe care le aveam în căruță!"***. Viorel Lazăr a mai afirmat că nu-i cunoștea pe agresori; își aduce aminte doar că erau foarte tineri. ***"Băiatul care era cu mine în căruță mi-a spus că-i cunoaște din vedere, dar n-a avut niciodată vreun conflict cu ei. L-au bătut și pe el, dar nu așa tare ca pe mine"***. Viorel Lazăr a stat cîteva ore în stare de inconștiență, revenindu-și abia după ce a ieșit din sala de operație a Spitalului de Neurologie. El a menționat că în cel mai scurt timp intenționează să se adreseze poliției ca să îi identifice și să-i acționeze în judecată pe cei șapte agresori. **(C.G.)**

SC COMAT SA
Str. Sergent Gr. Ioan nr. 7. Tel. 156300, fax 142480

Vă oferă acumulatori auto:

12 v x 62 Ah

12 v x 150 Ah

12 v x 180 Ah - import Bulgaria, de tipul încărcat uscat cu termen de garanție 12 luni de la livrare. Calitatea corespunzătoare standardelor europene a produselor, și prețurile avantajoase satisfac cele mai riguroase pretenții ale specialiștilor.

SC COMAT SA
Str. Sergent Gr. Ioan nr. 7. Tel. 156300, fax 142480

comercializează prin depozitele sale:
- piese auto marca Roman-Diesel
- piese auto marca Dacia
- piese pentru remorci și trailere
- rulmenți toată gama de utilizare
- bandă, discuri, segmenți din ferodou
- semeringuri
- arbori, abrazive, gresoare
- acumulatori auto

Unele din aceste produse sînt la prețuri foarte avantajoase (stocuri vechi).

Relații la telefon 156300, interior 27, 30, 37.

timpul înseamnă bani

M.V.D.
FIRMĂ SPECIALIZATĂ ÎN CONSULTING
asigură:
■ constituirea S.C. cu capital românesc și mixt (S.R.L., S.N.C., S.A.) în regim de urgență; înregistrare la Administrația Financiară, cod fiscal; obținerea avizului de funcționare de la Primăria Iași;
■ constituire (înregistrare) filiale;
■ acte adiționale, mențiuni (lărgirea obiectului de activitate, asocieri, retrageri, cesiuni, majorări capital, puncte de lucru, radieri, dizolvări societăți).

Hotel Unirea
camera 107.
Telefon 032/21.22.99,
orele 10.00-20.00

SC COMAT SA
Str. Sergent Gr. Ioan nr. 7. Tel. 156300, fax 142480

SC COMAT SA din str. Sergent Grigore Ioan nr. 7 deține pe stoc la prețuri foarte avantajoase unele produse din următoarele grupe de materiale:

A. SCULE AȘCHIETOARE PENTRU PRELUCRAREA METALELOR
- freze
- bughie
- pînze disc debitat metal
- filiere

B. APARATE DE MĂSURĂ ȘI CONTROL NEELECTRICE
- truse alezaj
- pasametre
- micrometre
- raportor optic și mecanic

Relații la telefon 156300, interior 36 și 44.

en gros,
en detail cu plata în rate
Cumpărînd în luna martie un TV color NEI veți primi un bilet de participare la tombola care va restitui cîștigătorilor contravaloarea televizorului.
• TV COLOR:
THOMPSON; PLATINIUM; SHARP; GRUNDIG; AUDISONIC; GOLDSTAR; ORION; ROYAL.
• VIDEO
player cu înregistrare și recorder: **GOLDSTAR, MEGAVISION, SHARP, SONY.**

SC *DIVAS IMPEX* SRL
Str. G. Ureche nr 3, bl. W. Mărăcineanu-parter
(în spatele Tribunalului, deasupra magazinului TOP MODA).
Telefon 117830, 115923. Program: 9,00-17,00, sîmbătă 9.00-12,00.

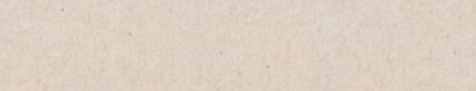

Cu adevărat, cele mai mici prețuri din Iași!

Este adevărat?

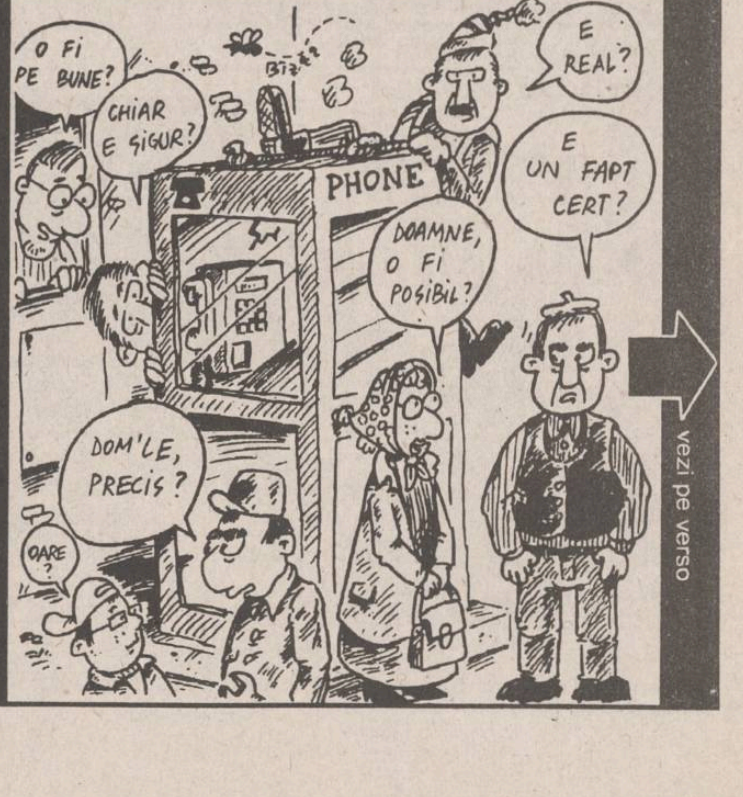

O FI PE BUNE?
CHIAR E SIGUR?
E REAL?
PHONE
E UN FAPT CERT?
DOAMNE, O FI POSIBIL?
DOM'LE, PRECIS?
OARE?
vezi pe verso

MONITORUL INTERN

Deși nu exclude o astfel de alianță

Oliviu Gherman nu știe de existența unor contacte PDSR-CDR

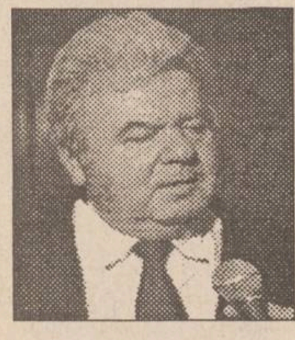

Președintele PDSR, ***Oliviu Gherman*** (foto), a afirmat, marți, că nu deține nici o informație referitoare la întîlniri între reprezentanți mandatați ai PDSR cu partide politice din Convenția Democratică. Domnia sa nu a exclus însă contactele personale dintre diferiți lideri ai Convenției și ai partidului său. În completare, vicepreședintele PDSR ***Ion Solcanu*** a afirmat că, prin plecarea unor partide din Convenție, situația este complet schimbată față de 1994. ***"Am dorit un dialog cu opoziția încă din 1992 și l-am continuat și în 1994, fără nici o finalitate însă"***. Conform lui Solcanu, în PNȚCD coexistă două aripi, una moderată și tolerantă (în special tineri și de vîrstă medie), și o aripă intransigentă (cei vîrstnici), care nu vor să renunțe la partizanatul monarhic și la principiul "restitutio in integrum". ***"Putem colabora cu aceia din curentul moderat"***, a afirmat Solcanu, într-o conferință de presă, refuzînd să dea vreun nume. În presa de marți s-a afirmat că, într-un viitor nu prea îndepărtat, este posibilă o restructurare a majorității parlamentare, cu participarea PDSR și CDR.

Din cauza furturilor din trenurile staționate

SNCFR a pierdut, în perioada 13-14 februarie, circa 6 milioane lei

Din cauza furturilor din trenurile staționate, SNCFR a pierdut, în perioada 13-14 februarie, circa 6 milioane lei. Pagubele cele mai mari au fost înregistrate în urma spargerilor garniturilor staționate în gările Orșova și Lugoj, de unde s-au furat circa 7000 litri de benzină, informează Buletinul privind Siguranța circulației pe căile ferate române.

Prin adoptarea raportului comisiei de mediere

Legea profesiunii de avocat a trecut de Parlament

Raportul comisiei de mediere la Legea privind organizarea și exercitarea profesiei de avocat a fost adoptat, marți, de Camera Deputaților. Pentru raport au votat 186 de deputați, 33 au fost împotrivă și 26 s-au abținut. Pentru a intra în vigoare, legea trebuie promulgată de Președintele României și publicată în Monitorul Oficial.

Cu doar 12 voturi împotrivă

Camera Deputaților a adoptat Legea insolvabilității

Legea insolvabilității comerciale, cunoscută sub numele de Legea falimentului, a fost adoptată, marți, de Camera Deputaților. În favoarea proiectului inițiat de Executiv s-au pronunțat 172 de deputați, 12 au fost împotrivă, iar 43 s-au abținut. Reprezentanții PL'93 și UDMR au fost singurii care s-au opus adoptării documentului, în timp ce deputații PD au votat favorabil. S-au abținut PNȚCD, PSDR și PAC. Înainte de votul final, a fost introdus un text nou la art. 128, prin care regiile autonome sînt exceptate de la prevederile acestei legii, urmînd să se elaboreze un alt proiect de lege care să conțină procedura aplicabilă acestora. Viitorul proiect va fi redactat în concordanță cu prevederile Legii proprietății publice, care este în curs de elaborare la Guvern. Legea insolvabilității comerciale face parte din pachetul de legi cerut de Fondul Monetar Internațional, ca o condiție pentru continuarea acordării de ajutor financiar României. Pînă la intrarea în vigoare, trebuie ca textele votate de Senat și de Cameră să fie supuse medierii, iar documentul final să fie promulgat de Președintele României și publicat în Monitorul Oficial. **(Mediafax)**

Alegerea României: reformă promptă sau stagnare și instabilitate

■ *articol publicat în International Herald Tribune sub semnătura ambasadorului SUA în România, Alfred H. Moses*

Pentru mulți oameni din Occident numele României invocă imaginile execuției lui Nicolae și Elenei Ceaușescu, ale copiilor nedoriți din orfelinatele suprasaturate și slab dotate sau ale unei economii distruse de 40 de ani de opresiune comunistă. Dar ce îi rezervă României viitorul la cinci ani după revoluția care a pus capăt regimului comunist?

România este o țară potențial bogată, dăruită cu resurse naturale abundente, inclusiv petrol, și o forță de muncă bine instruită și calificată, o moștenire pozitivă din trecutul comunist. Datoria ei externă este scăzută. La prăbușirea comunismului în Europa, în anul 1989, datoria externă a Poloniei era de 35 de miliarde de dolari, a Ungariei de 17 miliarde iar datoria României era practic zero.

80% din bogatul teren arabil al României se află acum în proprietate particulară. Au luat ființă peste 400.000 de inițiative private, care în total acoperă aproape jumătate din forța de muncă a României. Leul, moneda României, a rămas stabil în raport cu dolarul în ultimul an, datorită implementării unui dur program de stabilizare sprijinit de Fondul Monetar Internațional. Anul trecut, venitul național brut al României a crescut cu peste 3% și salariile nete au sporit pentru prima oară în ultimii cinci ani. Inflația a scăzut la 62% anul trecut, după ce în anul 1993 ajunsese la 300%. Florin Georgescu, ministrul de Finanțe, preconizează că nivelul inflației va coborî la 30% anul acesta și că venitul național brut și salariile nete vor crește din nou.

România are acum un guvern liber ales. Toate partidele politice sprijină existența unor legături mai strînse cu Occidentul.

Dar momentul adevărului pentru România se apropie vertiginos. 96% din industrie este încă în proprietatea statului. Dacă România nu va lua măsurile necesare pentru a accelera privatizarea celor 6000 de întreprinderi de stat rămase și a desființa dinozaurii industriali de tip sovietic care o costă aproximativ 2 miliarde de dolari pe an, progresul înregistrat pînă în prezent va fi zadarnic. Stagnarea economică și extremismul politic vor putea să reapară.

Pentru ca Fondul Monetar Internațional să continue să sprijine programul economic al României iar Banca Mondială să acorde României creditele de care are nevoie pentru balanța sa de plăți în timp ce își restructurează întreprinderile cu randament slab, trei măsuri sînt esențiale.

Parlamentul României trebuie să adopte Legea privatizării, care să cuprindă 3000 de întreprinderi de stat, mici și mijlocii, lege care constituie subiectul altercațiilor legislative încă din septembrie.

România trebuie să adopte o lege a falimentului similară celei din Occident și să creeze o bursă de valori pentru ca acțiunile companiilor noi să poată fi cumpărate și vîndute la prețul de piață real. Bursa ar asigura și mecanismul necesar atragerii capitalului străin de care are atîta nevoie România. Totalul investițiilor străine în România depășește cu puțin un miliard de dolari față de opt miliarde în Ungaria, o țară cu o populație mai mică decît jumătate din populația României.

Guvernul român trebuie să ducă în continuare o politică monetară strînsă în ciuda greutăților pe care le impune aceasta populației în perioadele imediat următoare. Aceasta nu atrage adeziunea electoratului într-o țară în care salariile nete reprezintă numai 60% din ceea ce erau la căderea lui Ceaușescu. Politicienii României nu au uitat mișcările din 1991 cauzate de declinul nivelului de trai.

Dacă România nu ia deciziile grele acum, o așteaptă un viitor cu stagnare economică și instabilitate politică ce îi vor marca șansele de a deveni partener deplin al Occidentului.

În mod sigur, o atare situație va stîrni vechile temeri ale românilor de a fi lăsați într-un vacuum politic și de securitate între Est și Vest. Poporul român își mai amintește cum Franța a abandonat Mica Antantă la München în 1938, lăsînd România să se descurce singură între Germania nazistă și Rusia stalinistă, cu consecințe dezolante.

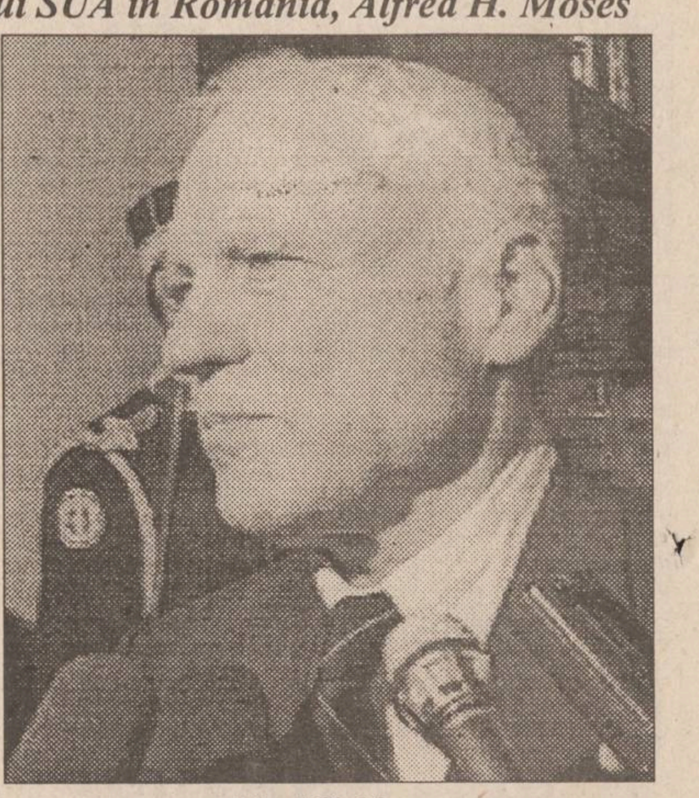

Alfred H. Moses

România traversează acum un moment critic în negocierile cu F.M.I. și Banca Mondială. Rezultatul acestor negocieri va decide dacă România, asemenea Cenușăresei din poveste, va avea șansa de a dansa cu Prințul sau se va întoarce să își petreacă zilele alături de șoriceii din bucătărie.

Dispărut acum trei ani

Un braconier a fost găsit ascuns în lada de zestre a concubinei

În urmă cu o săptămînă, a fost "capturat" de poliție, în localitatea în care își avea domiciliul, satul Groși, comuna Brusturi-Drăgănești, județul Neamț, braconierul ***Luca Gheorghe-Doruțu***, dispărut și dat în urmărire generală pe țară acum trei ani. Era ascuns în lada cu zestre a concubinei, în "odaia de oaspeți". Sub pat, în aceeași încăpere, au fost găsite o pușcă artizanală cu cartuș pe țeavă și o pungă cu 10 cartușe de rezervă. În 1989, cînd avea 21 de ani, Doruțu a fost condamnat, pentru săvîrșirea infracțiunilor de braconaj, deținere ilegală de arme și muniții, la 5 ani închisoare. În 1990, a fost eliberat condiționat (Decretul Lege nr. 11), rămînîndu-i de executat 1532 zile. În anul 1991, în timp ce-și satisfăcea stagiul militar, într-o permisie a braconat o ciută cu o armă deținută ilegal, nepredată în 1989. Dosarul pe care i l-a întocmit poliția a fost înaintat procuraturii militare, dar aceasta n-a luat nici o măsură și, după ce Luca și-a terminat armata, a remis cazul procuraturii civile, pentru continuarea cercetărilor. Temîndu-se de pedeapsă, Luca Gheorghe-Doruțu a dispărut de la domiciliu, perindîndu-se din 1992 pînă în 1995 pe la rude și cunoștințe din județele Brașov, Iași, Suceava, Timiș, Constanța, Buzău și Satu Mare. A încercat fără succes să treacă fraudulos frontiera, după care, epuizat, s-a întors acasă, la domiciliul concubinei, din satul Groși. Luca Gheorghe-Doruțu a fost arestat și trimis în judecată pentru comiterea infracțiunilor de braconaj, deținere ilegală de arme și muniții. La pedeapsa ce o va primi, fiind recidivist, se vor adăuga și cele 1532 zile de închisoare neexecutate. **(Mediafax)**

La Belcești

Stațiile de amplificare ale discotecii situată la parterul blocului 23 au adus în pragul disperării 12 familii

Începînd cu luna decembrie 1994, la parterul blocului 23, situat în centrul localității Belcești, județul Iași, s-a inaugurat un bar-discotecă, cu program non-stop, ai cărui patroni sînt ***Dumitru Vasilache*** și ***Ioan Partenie***. Începînd de atunci, traiul celor 12 familii care locuiesc în imobilul respectiv a devenit un adevărat calvar. În fiecare duminică, începînd cu orele 15, și pînă luni dimineața, acestea sînt terorizate de sutele de wați ale stațiilor de amplificare date la maximum. Deși au făcut numeroase memorii pe care le-au adresat Primăriei și Poliției din comună, toate demersurile lor au rămas fără ecou. Din declarația profesorului ***Ioan Popa***, șeful Asociației de Locatari, rezultă că patronii sînt rudele primarului, ***Vasile Cojocaru***, care s-a mărginit doar să-i atenționeze pe cei doi. Ioan Popa are deja un memoriu redactat, pe care intenționează să-l adreseze Prefecturii și Poliției județului Iași, pentru ca situația celor 12 familii să fie rezolvată. Activitatea de discotecă pe care cei doi patroni o desfășoară în prezent nu este legală, deoarece patronii nu au avizul Inspectoratului de Cultură Iași, aceștia fiind chiar somați de către instituția respectivă să înceteze această activitate.

Din discuția avută pe data de 9 martie a.c. cu primarul localității Belcești, acesta ne-a asigurat că va lua toate măsurile pentru ca lucrurile să intre în normal, dar pînă acum nu a luat nici o măsură în acest sens. **(Vasile NICULEAC)**

Divergențele din cadrul Comunității Italiene din România continuă

■ *conflictul va fi rezolvat de Consiliul minorităților*

În cadrul Comunității Italiene din România divergențele continuă. Adunarea Generală de alegeri din 24 septembrie 1994 fiind considerată nestatutară de mai multe filiale din țară, pe data de 11 martie 1995 a avut loc o altă Adunare Generală de alegeri la Oțelu Roșu, Caraș-Severin. A fost reales ca președinte prof. Romeo- Alberto Simionescu.

În cadrul acestei adunări s-a discutat și despre comportarea "abuzivă" a prof. Gita Navari, care a folosit o ștampilă falsă a Comunității. Amintim că prof. Gita Navari a fost aleasă în funcția de președinte al Comunității Italiene de către Adunarea Generală de la Iași, din 24 septembrie 1994.

Situația conflictuală de la Comunitatea Italiană este cunoscută la Consiliul pentru Minorități Naționale și, pînă la sfîrșitul lunii martie, factori de răspundere din Consiliu vor veni la Iași pentru rezolvarea divergențelor. **(Dana PAVEL)**

EXPO TRANSILVANIA S.A. ȘI C.C.I. CLUJ

împreună cu **"HELLENIC EXPORT PROMOTION ORGANIZATION"** - Athens, organizează a II-a ediție a tîrgului:

ZILELE PRODUSELOR GRECEȘTI ÎN ROMÂNIA
03.04-09.04.1995

Firme renumite în căutare de piață, parteneri și oportunități pentru investiții, vor prezenta:

- *produse alimentare și băuturi*
- *textile, confecții, încălțăminte*
- *cosmetice*
- *tehnică și materiale de ambalat*
- *accesorii pentru iluminat*
- *confecții metalice, materiale de construcții și finisaj*

organizează a III-a ediție a
TÎRGULUI INTERNAȚIONAL TEHNIC
TIT
13.04-18.04.1995

Peste 60 de firme românești și străine vor expune:

- *mașini-unelte, scule, accesorii*
- *piese de schimb, materiale și tehnologii de reparații și întreținere*
- *aparatură de măsură și control*
- *automatizări*
- *produse electronice și electrotehnice*
- *automobile*

(înscrieri de participare pînă la data de 01.04.1995)

Relații suplimentare la sediul **Agenției de Publicitate NORD-EST BB/AC** - Departamentul Tîrguri și Expoziții, tel./fax **032/144776**, zilnic, între orele 12,00-16,00.

R.A.J.A.C. IAȘI

R.A.J.A.C. Iași atenționează abonații săi care locuiesc pe străzile mai jos menționate să nu achite facturile pentru consumul de apă pentru luna decembrie 1994, decît salariaților regiei, care se vor legitima la prezentare, întrucît aceste facturi au fost sustrase de către doi răufăcători, salariatului din sector, în data de 16.03.1995, fapt pentru care se declară nule.

Aceste facturi sînt curprinse între numerele:
- 10001 - 10002 pentru abonații din str. Lăpușeanu nr. 16-24;
- 10010 - 10026 pentru abonații din str. V. Conta nr. 11-42;
- 10040 - 10080 pentru abonații din str. N. Gane nr. 3-34;
- 10081 - 10097 pentru abonații din str. Berthelot nr. 1-29;
- 10106 - 10114 pentru abonații din str. V. Micle nr. 1-12;
- 10125 - 10139 pentru abonații din str. Pinului nr. 1-12;
- 10150 - 10164 pentru abonații din str. Gh. Asachi nr. 1-14;
- 10170 - 10174 pentru abonații din Fundac Codrescu nr. 2-4;
- 10186 - 10190 pentru abonații din str. Codrescu nr. 17-19;
- 10197 - 10200 pentru abonații din str. M. Costăchescu nr. 5-11;
- 10210 - 10242 pentru abonații din str. 1 Decembrie 1918 nr. 2-30;
- 10283 - 10288 pentru abonații din str. Tafrali nr. 1-6;
- 10295 - 10306 pentru abonații din str. Borcea nr. 1-10;
- 10317 - 10319 pentru abonații din str. Filipide nr. 1-5.

Atenție conducători auto profesioniști !

PLĂCI AUTO de identificare

• dreptunghiulare R70 • triunghiulare R69

Obligatoriu de la 1 iulie 1995
conform HG 594/1991, cap. IV

Unic distribuitor
UNIVERSAL RX GROUP
6600 Iași, str. Grigore Ureche 3, tel/fax:112058, 212660

SC REGAL SRL
Filiala IAȘI
proiectează
○ construcții civile
○ construcții industriale
○ construcții agricole
la tarife foarte avantajoase
Telefon/fax 251029
Centrul de Afaceri -
Moara de Foc nr. 35, et. VI.

Da, este adevărat!
Grupul DIVERTIS
din nou la Iași!

Grupul DIVERTIS va susține două spectacole extraordinare la Casa Sindicatelor în zilele de 24 și 25 martie, orele 18.00.
Biletele se pot cumpăra de la Casa Sindicatelor sau de la Radio Nord-Est, biroul "Relații cu publicul" (B-dul Copou nr.3, fosta clădire "Consart", parter)

Sponsori:
Monitorul
Radio Nord-Est
TOFAN GRUP
Freedom Star
Kontrax
SAFI S.A.

Sîmbătă, ora 12.00, la Casa Tineretului se va lansa caseta video **"Ce s-a întîmplat în ultimii 5 ani"** a grupului DIVERTIS

LUMEA
Nr. 3 -1995
magazin
Iubirea de vânzare
Eu citesc LUMEA

RYOBI rotopercutor

✔ caracteristici: MOD. ED 20 VRK
✔ putere: 500 W
✔ diametru în beton: max. 20 mm (13-16)
✔ rotații/minut: 0-950
✔ lovituri/minut: 0-4000

ALFA CIVIC
Tel/Fax: (40)-32-13.76.13
unelte ■ scule ■ dispozitive ■ accesorii ■ aparate electrice ■ instalații ■ adezivi ■ coloranți ■ abrazivi

SC REGAL SRL
Filiala IAȘI
proiectează și execută cu profile de aluminiu - import Italia
■ pereți cortină
■ pereți ventilați
■ pereți interiori
■ tavan tip LUXALON
■ tîmplărie (uși, ferestre)
Telefon/fax 251029
Centrul de Afaceri -
Moara de Foc nr. 35, et. VI.

Senatul a ratificat Convenția-Cadru pentru minoritățile naționale

■ *mai există, totuși, divergențe în această problemă*

Senatul a ratificat luni, cu 119 voturi pentru și o abținere, ***Convenția-Cadru pentru protecția minorităților naționale,*** încheiată la Strasbourg, la 1 februarie 1995. Dezbaterile, desfășurate pe parcursul a aproape patru ore, au scos în evidență deosebirile de păreri în ceea ce privește interpretarea prevederilor Convenției-Cadru. Vorbind în numele grupului PDSR, ***Florin Rădulescu-Botică, șeful delegației române la Strasbourg,*** a afirmat că, o dată cu ratificarea Convenției-Cadru, ***Recomandarea 1201 a Consiliului Europei privitoare la statutul minorităților devine caducă.*** Senatorul UDMR ***Gyorgy Frunda*** l-a contrazis, afirmînd că prevederile Recomandării 1201 ***se regăsesc în Convenția-Cadru și în recomandarea privind drepturile educaționale și culturale ale minorităților, adoptată de Consiliul Europei*** tot la 1 februarie 1995. Frunda a caracterizat Convenția-Cadru drept ***un act minimal***, care ar trebui completat cu toate anexele și recomandările în domeniu ale Consiliului Europei. Senatorul UDMR le-a amintit liderilor partidelor parlamentare că, în 1993, au declarat că acceptă Recomandarea 1201, fiind o condiție pentru admiterea deplină a României în organismul european. ***Pentru adîncirea Convenției-Cadru s-a pronunțat și senatorul PD Ovidiu Popescu,*** acesta cerînd realizarea unei adevărate autonomii locale. Dintre senatorii Opoziției, ***Emil Tocaci și Valentin Gabrielescu (PNȚCD) au adoptat punctul de vedere al majorității pro-guvernamentale***, caracterizînd Convenția-Cadru drept ***un document maximal.*** Gabrielescu a afirmat chiar că, în calitate de membru în Adunarea Parlamentară a Consiliului Europei, ***s-a opus adoptării acestui document.*** Convenția-Cadru a fost criticată de senatorul PUNR ***Adrian Moțiu.*** Precizînd că acest document "***este nesemnat de marile democrații***", Moțiu a atras atenția că "***toată tevatura legată de minorități***" are drept scop retrasarea granițelor în Europa. "***Nu putem impune legități ale unor triburi pe care să le accepte toți ceilalți***", a declarat senatorul PUNR. Cu toate acestea, acest grup parlamentar a votat proiectul legii de ratificare. Proiectul urmează să intre și în dezbaterea Camerei Deputaților, în procedură de urgență.

Valentin Gabrielescu a ieșit din nou la rampă, susținînd punctul de vedere al majorității pro-guvernamentale

monitorul financiar

Cursul de referință al BNR valabil pentru 22.03.1995

1 USD = 1838 lei

1 DM = 1313 lei

Nouă emisiune de bonuri de tezaur

Ministerul de Finanțe încearcă să acopere deficitul bugetar pe 1994

Ministerul Finanțelor va emite săptămîna viitoare o nouă serie de bonuri de tezaur în valoare de 500 miliarde lei, pentru acoperirea unei părți din deficitul bugetar pe 1994, a declarat agenției REUTER ***Mihai Tănăsescu, director în Ministerul Finanțelor.*** Oferta va fi valabilă pentru 60 de zile, iar cei care subscriu pot face opțiuni pentru termenele de 3 luni, 6 luni și 9 luni. Mihai Tănăsescu a precizat că "***se încearcă testarea pieței pentru a vedea ce tipuri de bonuri de tezaur preferă potențialii clienți***". Licitația pentru subscrierea bonurilor de tezaur va avea loc la BNR, de două ori pe lună. Rata dobînzii la care se vor oferi bonurile de tezaur "***va fi la nivelul unei medii ponderate a ratelor dobînzii practicate pe piața interbancară***", a menționat directorul. Oferta Ministerului de Finanțe se adresează băncilor comerciale, clienților acestora, societăților de asigurări, nefiind deschisă pentru străini. Bugetul de stat a avut în anul 1994 un deficit de ***2.070 miliarde lei (1,13 miliarde dolari)***, iar pînă în prezent au avut loc două emisiuni de bonuri de tezaur, în valoare de ***800 miliarde lei.***

Unitățile performante în atenția FPS

FPS va acorda "un sprijin special" unui număr de 664 de unități economice din industrie

664 unități economice performante din industrie vor beneficia de ***"sprijinul special" al FPS în vederea restructurării și a privatizării. "Lotul respectiv are o contribuție de 85% la exportul de produse industriale; performanțele acestor unități pot antrena un efect pozitiv pe verticală***", a declarat agenției Mediafax un funcționar superior al FPS. Ideea protejării grupului pilot a aparținut fostului ministru de stat ***Mișu Negrițoiu, actual consilier economic al Președinției***. O analiză macroeconomica prezentată la reuniunea de săptămîna trecută a Grupului Economic Consultativ al Președinției a readus în atenție această problemă, de care "***președintele Iliescu s-a arătat foarte interesat***", a adăugat sursa citată.

Cu intenția de a atrage investitori străini

România va scoate la licitație exploatarea a 16 terenuri petrolifere

România, singurul producător important de petrol din Europa de Est, va organiza o ***licitație pentru exploatarea a 14 terenuri petrolifere și două zone din platforma continentală a Mării Negre,*** în cursul celui de-al doilea trimestru al anului, în intenția de a atrage investitori străini. Potrivit agenției REUTER, ***Agenția Națională pentru Resurse Minerale (ANRM),*** din cadrul Ministerului Industriilor, a precizat că patru dintre terenuri sînt situate în vestul și centrul Transilvaniei, șapte în Carpații Răsăriteni, iar trei în estul țării. Zonele vizate, cu aria cuprinsă între 500 și 2.000 kmp, nu au fost încă date în exploatare, dar cercetările întreprinse pînă în prezent au relevat că toate conțin, la adîncimi de peste 5.000 m, acumulări de hidrocarburi propice pentru forajul petrolier. ***"Avem nevoie de capital și de tehnologie modernă pentru explorarea acestor zone"***, a declarat ***Traian Ivan, purtător de cuvînt al ANRM,*** adăugînd că firmele românești din domeniu dispun de tehnologie capabilă să realizeze forări doar pînă la adîncimi maxime de 4.000 m. Licitația respectivă va fi a doua organizată în România pentru exploatări petroliere, după ce firme occidentale ca Royal Dutch/Shell Group, Enterprise Oil și Amoco Petroleum au fost primele care au obținut concesiuni de terenuri petrolifere în țară. Enterprise Oil a început forările exploratorii în 1994. Potențialii investitori sînt în așteptarea votării, în acest an, a legii în domeniul exploatării și producției de petrol, prin care operatorii români și străini vor putea beneficia de un regim fiscal similar.

Dumitru Iuga continuă războiul cu Parlamentul

■ *starea sănătății sale este critică*

Ieri, 21 martie, ***Sindicatul Liber din RTV a trimis trei scrisori liderilor PDSR, Adrian Năstase***, președintele Camerei Deputaților, ***Oliviu Gherman***, președintele Senatului și ***Dan Marțian***, liderul grupului parlamentar PDSR din Camera Deputaților, prin care aceștia sînt invitați la sediul sindicatului pentru discuții vizînd rezolvarea situației conflictelor existente. Reamintim că ***problema în litigiu este admiterea, la data de 15 martie, de către Comisiile parlamentare de cultură, arte și mass-media a candidaturii lui Paul Șoloc pentru Consiliul de Administrație al TVR, în locul lui Gabriel Liiceanu***, ales prin vot de salariații din Televiziune. Atunci, Traian Andronic, vicepreședintele sindicatului și purtătorul de cuvînt al lui Dumitru Iuga, președintele SLRTV, a declarat presei că ***Dumitru Popa, directorul general al Televiziunii, se face vinovat de fals și uz de fals*** deoarece, la somațiile comisiei parlamentare, a propus comisiilor alte liste cu candidați pentru Consiliul de Administrație TVR decît cele votate la 25 iulie 1994 de salariații instituției. Potrivit Radio Europa Liberă, salariații din RTV apreciază că disputa privind numirile în Consiliul de Administrație reprezintă o primă etapă preelectorală în condițiile în care, subliniază ei, de multe ori, "***Paul Șoloc a demonstrat că ține mai mult la deciziile venite dinspre Palatul Victoria sau Cotroceni decît la codul deontologic al jurnalistului***".

Alte motive de nemulțumire a personalului din TVR se referă la ***politizarea programelor, trimful mediocrității și dependența Televiziunii de politica partidului majoritar (PDSR).*** Referindu-se la situația creată, precum și la starea sănătății liderului sindical Dumitru Iuga, care se află în cea de a 21-a zi de grevă a foamei, ***Lucia Hossu-Longin*** realizator de emisiuni în cadrul TVR, a declarat postului Radio Europa Liberă că "***este nedemocratic și inuman ca o lege să fie aplicată în România cu sacrificiul unui om***". Deoarece data de 21 martie a fost fixată drept termen limită pentru soluționarea tensiunilor, prin Corneliu Coposu, președintele PNȚCD, ***Gabriel Țepelea***, deputat PNȚCD, șeful comisiei de cultură, arte și mass-media din Camera Deputaților, a anunțat, pe 20 martie, că ***își va prezenta demisia dacă cele două comisii nu vor accepta reluarea discuțiilor.*** (Monica TOMA)

O întrebare la care se caută un răspuns

Este SRI implicat în campania telefoanelor de intimidare?

■ *Petre Roman, șeful Comisiei de Apărare a Camerei Deputaților, crede că Parlamentul poate fi singurul instrument de control al acestei instituții*

După unii specialiști în domeniu, România este una dintre țările cu cele mai multe servicii cu caracter informativ, cel puțin din zona Europei Centrale și de Est.

Teoretic, ***servicii, propriu-zis, de informații sînt SRI și Serviciul de Informații Externe (SIE)***, singurele care se ocupă de culegerea și prelucrarea informațiilor care țin de siguranța națională. Celelalte, cinci sau șase, se numesc ***Servicii de Protecție Informativă*** și au ca atribuții culegerea de informații prin care să protejeze cadrele și instituția de care aparțin, respectiv ***Ministerul de Interne, (Serviciul 0215), Serviciul de Protecție și Pază (SPP), Ministerul de Justiție și Ministerul Apărării Naționale.***

Evenimentele din ultimul timp au relansat discuțiile privitoare la rolul, statutul și activitatea acestor servicii. Este vorba, pe de o parte, de atentatul de la Suceava și avalanșa de telefoane anonime, care au urmat în mai multe orașe din țară, inclusiv la Iași, și, pe de altă parte, mai multe cazuri, devenite publice, de supraveghere, cu caracter politic, a unor persoane cunoscute pentru poziții politice diferite de cele ale puterii de azi.

Postul de radio BBC a organizat duminică o masă rotundă pe tema rolului și activității serviciilor de informații, avîndu-i ca invitați pe ***Petre Roman (foto)***, președinte al Comisiei de Apărare, ordine publică și siguranță națională a Camerei Deputaților, ***lt. col. Nicolae Bucur***, șeful Serviciului de relații publice și presă al Inspectoratului General al Poliției, și ***Cornel Ivanciuc***, redactor la revista "Academia Cațavencu", ziarist ce s-a ocupat, constant, de activitatea serviciilor de informații. Poliția, după cum declară lt. col. Nicolae Bucur, nu exclude posibilitatea ca, ***în spatele a ceea ce se poate numi campania de telefoane anonime legate de bombe amplasate în diferite locuri, apeluri ce s-au dovedit false, să fie un plan bine gîndit.*** Pînă la posibilitatea unei confirmări sau infirmări, principalele categorii de persoane suspectate rămîn cele cu afecțiuni psihice sau simpli infractori care ar dori să se disloce efective importante de poliție în diverse locuri, lăsînd descoperite zone în care aceștia ar putea acționa.

Relevarea unor cazuri de supraveghere și presiune asupra unor personalități a dat naștere la diverse speculații. Chiar pînă la a vedea o paralelă între cele două tipuri de evenimente. Ar putea fi vorba, spun unii, de un semnal privind fenomene care ar avea loc la nivelul serviciilor de informații române.

Oricum, problema serviciilor de informații revine în discuție. ***Virgil Măgureanu*** vorbea, în raportul de activitate al SRI pe 1994, de o "***interferență a serviciilor secrete***". Se creează "***animozități și rivalități între serviciile de informații***", crede Cornel Ivanciuc, motivul principal fiind cel al unor "***suprapuneri de atribuții***" între aceste servicii pe fondul unei "***inflații de cadre și de efective***".

Doar SRI este supus controlului public prin Parlament. Interceptarea telefoanelor și cenzurarea corespondenței se poate face numai cu acceptul Parchetului General.

"***Presa a consemnat cel puțin 20 de cazuri***", relevă Cornel Ivanciuc. SRI însă nu a prezentat pînă acum nici o situație privind interceptările și eventualele aprobări pe care le-ar fi primit, ceea ce menține în continuare o stare de suspiciune asupra acestui aspect.

"***Pentru ca fenomenele acestea să fie, cu adevărat, investigate și controlate, controlul parlamentar reprezintă unul din instrumentele cele mai puternice***", consideră Petre Roman. "***Dar esențială este voința celor care conduc aceste servicii. Dacă oamenii aceștia vor declara public că aceste servicii nu-și propun să intervină în viața politică, acestea constituie și un angajament al dumnealor în fața acestor instituții***".

Formal, nu există o coordonare a activităților serviciilor de informații.

Cu toate acestea, există, spune Cornel Ivanciuc, un așa numit Comitet Interministerial pentru Informații, componentă a Consiliului Suprem de Apărare a Țării, aflat sub comanda generalului de armată Vasile Ionel, consilier politic al președintelui Iliescu.

"***Generalul Vasile Ionel coordonează activitatea tuturor serviciilor. Această problemă (a tutelării serviciilor de informații) a fost atinsă de Raportul de la Strasbourg, în 1993, cînd s-a discutat problema competențelor CSAT***". (Pavel LUCESCU)

O concluzie stupefiantă

Lupta împotriva corupției este îngreunată de "ingerințele Puterii în actul Justiției"

"***Actuala legislație românească încurajează corupția***", a subliniat ***Vasile Manea Drăgulin (foto), procurorul general al României***, în cadrul unui interviu acordat la 20 martie postului Radio Europa Liberă.

Noțiunea de "corupție" nu există în Codul Penal din România ci ea este subînțeleasă de juriști ca acoperind infracțiunile prevăzute de ***articolele 254-257, care pedepsesc darea și luarea de mită, traficul de influență și primirea de mijloace necuvenite.*** Vasile Manea Drăgulin consideră că lupta împotriva corupției la nivel înalt este "***îngreunată de ingerințele puterii în actul de justiție***". Se face referire aici la ***decizia Curții Constituționale din 7 septembrie 1993 prin care a fost desființată noțiunea de "avut obștesc" din Codul Penal.*** De la 7 septembrie 1993, prin respectiva decizie, întreprinderile cu capital de stat sînt considerate bunuri private, iar pedepsele în domeniu sînt mult diminuate. Referindu-se la această stare de fapt, procurorul general al României a subliniat următoarele: "***Am ajuns în situația stupidă ca pentru infracțiunile mijlocii (falsul și uzul de fals) să fie prevăzute sancțiuni mai ridicate, iar pentru infracțiunile prin care se realizează scopul - deposedarea avutului public să se aplice sancțiuni minime. Pînă cînd nu vor fi adoptate modificările preconizate de noi la Codul Penal, tratamentul acesta va fi***". (Monica TOMA)

Republica Moldova întrerupe legăturile telefonice cu Transnistria

Ministrul informațiilor și al telecomunicațiilor din autoproclamata republică nistreană, ***Valeri Iefineț***, a acuzat autoritățile Republicii Moldova că ***au întrerupt din motive politice majoritatea legăturilor telefonice directe cu Transnistria***. Iefineț a declarat agenției de știri REUTER că are această părere, dat fiind că liniile telefonice au fost întrerupte cu cinci zile înaintea alegerilor locale din Transnistria. Potrivit directorului general al firmei Moldtelecom, ***Vasile Grumezea, legăturile telefonice au fost întrerupte pentru a constrînge abonații din Transnistria să-și plătească restanțele, care însumează 8 milioane lei moldovenești, echivalentul a 1.800.000 dolari.***

CURSUL DE SCHIMB AL PRINCIPALELOR VALUTE
VALABIL PENTRU DATA DE 21-03-1995

Casele de schimb valutar	DOLAR SUA			MARCA GERMANĂ		
	C	V	CS	C	V	CS
BANCA AGRICOLĂ Tel. 112627	1950	1990	0%	1350	1400	0%
BANCA ROMÂNĂ pentru DEZVOLTARE Tel. 211340	1925	1990	0%	1376	1422	0%
BANCA ROMÂNĂ de COMERȚ EXTERIOR Tel. 145555	2000	2050	0%	1441,75	1477,80	0%
BANCA DACIA FELIX Tel. 145125	1920	1950	0%	1380	1410	0%
CREDIT BANK Tel. 117591	2080	2140	0%	1390	1410	0%
Casa de schimb "EDMOND" Tel. 115309	2080	2184	0%	1410	1480	0%
Casa de schimb "HIGECO" Tel. 112035	2080	2159	0%	1430	1489	0%

STUDIOUL DE TELEVIZIUNE IAȘI
organizează
LICITAȚIE
pentru vînzarea autovehiculului Mercedes 808 (camionetă), în ziua de 10 aprilie 1995, ora 15⁰⁰.
Informații la telefon 210448, interior 30.

TRUST CONSTRUCȚII S.A. IAȘI
IMPORTANT
Relații privind licitația pentru închiriere de spații și ofertare apartamente la SC TRUST CONSTRUCȚII SA Iași, marți, 21.03 și miercuri 22.03.1995, orele 10,00, se pot obține la telefon
147367, și 140129.

Siguranța locuinței, biroului, spațiului comercial sau automobilului d-voastră, împotriva:
- efracției
- ultravioletelor
- furtunilor, accidentelor, cutremurelor

este asigurată dacă vă protejați geamurile cu
folii contra efracțiilor și/sau pentru protecție solară
- rezistența sticlei crește cu 300%
- se economisește energie
- se reduc pierderile de căldură
- doar 2% din razele ultraviolete sînt lăsate să treacă
- asigură confort, intimitate și eleganță

SC COMPACT SRL
Str. Grigore Ureche nr. 1, etaj 1
(în spatele Tribunalului)
Tel. 112985, fax 211525

upii! oala minune care fierbe sub presiune
inoxpran SUPERPRAN
NEST ☎ 21.35.25
prin magazinele FRAROM și CENTRAL

SAFI SA
SOCIETATEA DE ASISTENȚĂ FINANCIARĂ ȘI INVESTIȚII
FINANCIAL SERVICES AND INVESTMENT COMPANY
Sunați acum la 117596
FONDUL MUTUAL AL OAMENILOR DE AFACERI
Datele la zi valabile începînd de LUNI, 20 martie 1995.
Număr C.I. în circulație: tip A 183.504
tip B 273.499
Activul net: 93.447,0 milioane lei
Valoarea la zi a Certificatelor de Investitor (C.I.):
tip A: 371.000 lei (Valoarea precedentă 363.000 lei)
tip B: 92.750 lei (Valoarea precedentă 90.750 lei)
Puteți cumpăra certificate de investitor, zilnic, între orele 9,00 - 18,00 (sîmbătă, duminică închis). de la Biroul SAFI:
Casa Modei (mezanin) Telefon 117596
Biroul SAFI Iași practică cel mai mic comision

SAFI SA
SOCIETATEA DE ASISTENȚĂ FINANCIARĂ ȘI INVESTIȚII
FINANCIAL SERVICES AND INVESTMENT COMPANY
FONDUL PRIVAT DE PENSII
Deschis tuturor categoriilor sociale (șomeri, salariați, pensionari) în vîrstă de peste 18 ani.
Casa Modei (mezanin)
Relații la telefon 032/211727,
între orele 9,00-16,00

EDITORIAL

Imaginea poliției, în schimbare

Dorin POPA

Atentatul de la Suceava, în care și-a pierdut viața un ofițer de poliție, a impresionat profund opinia publică românească. Imaginea polițistului român suferă, iată, un proces rapid de schimbare. Acel ofițer din Suceava a murit la datorie, aflat în slujba binelui public. Dacă pînă nu demult polițistul român era perceput doar ca un fost milițian deghizat, capabil de abuzuri, disciplinat doar în fața puterii și insensibil la nevoile cetățeanului de rînd, acum, cînd același polițist își dă viața pentru obște, este greu să-l mai gîndești în aceleași tipare. Înainte, a fi milițian însemna să fii trup și suflet pentru un regim discreționar, însemna să ai tot felul de avantaje materiale și însemna chiar că poți să sfidezi legile. Milițianul era perceput de cei mai mulți ca un apărător al regimului dictatorial și ca unul dintre beneficiarii de fapt ai aceluiași regim. La începutul anilor '70, pe strada Ștefan cel Mare din Iași, am privit cu spaimă - și neputință - cum un milițian beat, în uniformă - era plutonier -, la volanul unei Dacii 1300, a lovit pe trecerea de pietoni din fața farmaciei o fetiță care traversa liniștită. Milițianul s-a dat jos din mașina sa și, fără să-i pese de nimeni și nimic, a început să dirijeze, subit, circulația din zonă, stropșindu-se la cei rămași cu gura căscată (Circulați!), în vreme ce un alt autoturism ducea fetița spre o clinică de urgențe. Nimeni n-a îndrăznit să-i spună un cuvînt - și era multă lume pe stradă - acelui milițian tembel. L-am întîlnit, 15 ani mai tîrziu, prin 1987, era acum plutonier major și lucra chiar la Biroul circulație al Miliției județene. Nici în 1987 n-am îndrăznit să-i spun nimic. Nu-i știu numele, dar, probabil că, între timp, s-a pensionat. Acum, dacă, Doamne ferește!, s-ar mai întîmpla un asemenea accident, pe străzile Iașului, polițistul aflat în culpă nu ar mai scăpa atît de ușor. Acum, sînt destui polițiști inculpați datorită accidentelor de circulație pe care le-au produs, sînt destule treceri în rezervă. Nu se mai acoperă, ca înainte, unii pe alții, în disprețul legilor. Agenții de circulație pe care-i întîlnești pe șosele nu-ți mai par, acum, dușmănoși și abuzivi, ci devin, din ce în ce mai mult, niște adevărați parteneri de dialog, niște oameni în uniformă care veghează la binele tău cu adevărat. Cineva îmi spunea, zilele trecute, că dacă vrem să intrăm în Europa trebuie să o facem cu polițiștii în față. Și, într-adevăr, calitatea polițiștilor români poate fi nu doar un factor de reglare - și dobîndire - a normalității vieții cotidiene, dar și un element important al imaginii societății noastre. Puseurile teroriste care apar și în România - ca în toate țările democratice - pericolele zilnice la care sînt supuși acum polițiștii români, ca și dramatismul unor situații, fac opinia publică să privească, iată, cu alți ochi spre oamenii îmbrăcați în uniforma poliției. Recenta luare de poziție a SRI în cazul asistentului Mihai Ungureanu, de la Iași, pare și ea a fi destinată desprinderii acestei instituții de imaginea vechii Securități abuzive și intratabile. Au trecut mai bine de cinci ani de la evenimentele din decembrie '89 și, fie că vrem, fie că nu vrem, destule s-au schimbat în jurul nostru și, mai ales, în noi înșine.

La începutul anului '90 nici un agent de circulație nu îndrăznea să te oprească pe stradă. Noii polițiști erau de o sfială extremă în fața oricărui incident. Timiditatea lor era la fel de nefirească și de grăitoare, ca și comportamentul disprețuitor de dinainte. Acum, lucrurile par a se așeza în albia lor firească, iar polițistul român pare a deveni un adevărat profesionist, necesar societății ca oricare alt profesionist din oricare branșă. Oricum, poate că e bine ca Poliția Română să nu uite niciodată cum a fost receptată la începutul anului 1990, chiar dacă opinia publică, iertătoare, pare a uita. ■

TV EUROPA NOVA
canal 54

Miercuri, 22 martie, ora 17,15

Întîlnire
cu orașul

- Civilizația ochiului
- Elevi români la concursuri internaționale
- Afiș cultural
- Cinci ani în audiovizual - Vox T
- Agendă teatrală
- Muzeul etnografic (IV)

TIMPUL

A apărut nr. 3 (20) al revistei de cultură "Timpul"

Din sumar:

"Serviciile secrete și cultura" - Liviu Antonesei; "Naționalismul între tradiție și extremism" - Pan. M. Vizirescu, Marian Munteanu, Stelian Tănase; "Jurnal londonez" - Dumitru Danielopol; "Excurs ontologic despre «loc» și «limită»" - Anton Carpinschi; "Confesiunile lui Nicolae Breban" - Paul Goma; "Critica literară nu este știință!" - Heinrich Vormweg; "Îngîmfarea fatală" - F.A. Hayek; "Viena sfîrșitului de secol" (4) - Carl E. Schorske

CAFEAUA DE DIMINEAȚĂ

Ion Barbu în Moldova - locatar în Tîrgu Cucului din Iași

Aurel LEON

Născut la Rucăr - Cîmpulung, a copilărit la Giurgiu, unde tatăl său era magistrat, ce și-a făcut studiile la București și în Germania, matematicianul Dan Barbilian, alias Ion Barbu, a scris primele sale versuri la Iași, Huși și Bîrlad. Să ne explicăm: 14 august 1916, România declară război Austro-Ungariei, după care Germania (17 august), Bulgaria și Turcia (19 august) intră în război împotriva țării noastre. Ostașii români dau tribut de sînge pentru fiecare palmă de pămînt, retrăgîndu-se spre Modova. În aceste zile de zbucium, Dan este încorporat la Girugiu și trimis la Școala de Geniu din Botoșani. Așadar, în decembrie 1916, Ion Barbu era mobilizat în Botoșani, de unde, după căutări insistente, colonelul Anastase Șoiculescu, unchiul său dinspre mamă, îl descoperă și-l transferă, prin intervenții înalte, la Bîrlad, folosindu-se de funcția sa de pretor al Marelui Cartier General.

La Bîrlad, familia lui Anastase Șoiculescu s-a stabilit în casele doamnei Cepescu, mică proprietăreasă funciară, arătoase și destul de spațioase, situate în cartierul Munteni, pe strada Vornicul Sturdza, în nordul orașului, lîngă curtea boierului Lupu Costache, filantrop local. Pe aceeași stradă locuia și familia poetului tradiționalist George Tutoveanu. Soția lui, Zoe Frasin - poetă intimistă -, era verișoară pe linie directă cu Constantin Barbilian, tatăl lui Ion Barbu. Dar nu s-au știut și n-au avut relații atît Ion Barbu cu familia Tutoveanu, cît și Tutovenii cu Șoiculeștii. Mai locuiau «la Cepeasca» încă două familii evacuate.

Pînă la prezentarea la Școala Militară de Geniu (pontonieri), în iarna anului 1917, care-și mutase sediul la Huși, lîngă Prut, Ion Barbu a stat aici. Soția lui Anastase, Haritina, și fetele lor - Victoria (Bela) și Maria-Avida (Bebe) -, i-au arătat o mare afecțiune. Ion Barbu se simțea ca la el acasă. Singurul incovenient era faptul că, datorită lipsei de spațiu, dormea în aceeași cameră cu unchiul Sache și țața Haritina. În rest, toată libertatea.

Iarna era grea. Zăpada căzuse cu dărnicie. Într-o zi de duminică, după ce se mai potolise crivățul iar gheața strălucea sub razele anemice ale soarelui, Ion Barbu a ridicat, în mijlocul curții lui M-me Cepescu, un om de zăpadă, imitîndu-l pe unchiul Sache. Tocmai cînd «sculptura» era admirată de obișnuiții curții, vărul său Alexandru (Bibi), fiul lui Gheorghe Poinăreanu - fratele mai mare al Haritinei, i-a dărîmat-o. Cearta care era cît pe ce să izbucnească a fost întreruptă de un curier trimis de unchiu-său Sache ca să-i dea de veste că a doua zi, cu mult înainte de răsăritul soarelui, avea să plece un convoi militar special cu destinația Huși, din care va face parte și el. Trebuia, deci, să se pregătească de drum!

Ultima fotografie a lui Ion Barbu

Călătoria peste dealurile molcome ale Moldovei i s-a părut o contopire cu natura însăși. Se închise în sine, devenise tăcut și foarte ușor irascibil. Se despărțise și de ultimul cămin familial. Părinții erau departe de dînsul, dincolo de linia frontului. Nu primise, că nu avea cum, nici o veste de la ei. Singurătatea deveni o obsesie. Nu-și găsea liniștea sufletească.

În contact cu austeritatea regulamentului cazon, cu alt mod de a trăi și de a vedea viața, el, cel urmărit în familie pentru a nu greși, era acum cel urmărit pentru că a greșit... Părăsește unitatea militară, garnizoana, datoria de elev militar și ajunge la Iași, către mijlocul lunii martie 1917, nu mult după ce părăsise Bîrladul, la unchiul Sache, care s-a mutat în supraaglomerata capitală a Moldovei. Își luase, într-o bocceluță, ceva merinde și îndrăgitele și nelipsitele cărți ale lui Poe și Shakespeare.

Anastase Șoiculescu - militar de carieră, om integru și deținînd o funcție cu înalte atribuții la Marele Cartier General al Armatei Române, conștient de situație - a întrevăzut în fapta nesăbuită a nepotului său, cunoscîndu-i temperamentul nonconformist, o simplă gafă și nu actul de dezertare, cum s-ar fi numit acesta.

În așteptarea deznodămîntului infracțiunii săvîrșite, a cărei gravitate Ion Barbu de abia aici a realizat-o, cele cîteva zile furtunoase, cît a stat la Iași, l-au pus pe gînduri. Din nou i-au dispărut aerul de nonșalanță și spontaneitatea răspunsului. Dintre multele șoapte din juru-i, se deslușeau clar două cuvinte fatidice: curtea marțială... Mai știi? Prea erau duioase și îi intrau în voie verișoarele lui, Bela și Bebe. Nici Bibi nu-i mai căuta pricină, ca în alte dăți, să se hîrjonească, cînd îi punea praf de scărpinat după gît sau îl îngîna. Nici bătrînul Ivașcu, în casele căruia se adăpostise familia unchiului Sache, nu mai cînta, cu vocea lui guturală de bariton, "Steluța" lui Vasile Alecsandri, șlagărul generației antebelice. Răsfoia posac doar jurnalele, mai mult ca să se afle în treabă. Lui Ion Barbu îi plăcea această figură de boem patriarhal, septuagenar celibatar, ce își agonisise averea pic cu pic și trăise în rînd cu lumea conacelor, fără a fi cheltuitor peste poate ori zgîrcit cît nu trebuie, ajungînd să fie tipul boiernașului, deopotrivă de cumpătat și curtat de moștenitori. În casa cu etaj din strada Sfîntul Teodor nr. 43, din apropierea bisericii, trăia solitar, ca un om de viță veche, plin de tact și înțelepciune, un crai de curte veche din ținutul plin de taine al Moldovei. Iar, în mahalaua Tîrgul Cucului, unde Ion Barbu se retrăgea în ceasurile tîrzii ale nopților, împreună cu Iosif Poinăreanu - fratele mai mic al Haritinei - acesta căuta să-i dea curaj.

Între timp, Anastase Șoiculescu a reușit să găsească soluția favorabilă. A apelat la generalul Constantin Prezan, Șeful Marelui Stat Major, care i-a înmînat un bilet pentru colonelul Barbu Alinescu - comandantul Școlii Militare de Geniu din Huși, în urma căruia dezertarea lui Ion Barbu a fost trecută cu vederea și uitată, dar nu și de viitorul poet.

Rezolvarea pozitivă a ieșirii necontrolate din normele militare i-a dat echilibrul sufletesc.

Astfel, la preocupările sale strict matematice de pînă atunci, intersectate cu lecturi din Poe și Shakespeare, s-a adăugat pe neașteptate una nouă: poezia. Din ciclul moldav datează poeziile "Copacul", "Lava", "Munții", "Înfrîngerea", "Fulgii", "Umanizare", "Și în curînd nu va mai fi", "Apus", "Umbra", "Rîul"... De exemplu, Jules Nițulescu, academicianul, și-l amintea pe Ion Barbu adus de Tutoveanu la "academia liberă" a lui Vlahuță, iar poezia "Copacul" e scrisă sub influența tutoveană.

În revista "Manuscriptum" (nr. 1 din 1983), Mircea Coloșenco, de la care am împrumutat unele date, scrie: "Peste ani, Ion Barbu îi va dedica unchiului Sache din Iași poezia «După melci», în alte locuri pomenenște pe bătrînul Ivașcu, pe tatăl Haritinei, pe Gîlică cel mare și pe Maria Tereza (Haritia Șoiculescu), de Iași și de Moldova necăjită". ■

BOBUL DE GRÎU

Lupta româneștilor Ceasloave (IV)

Ștefan PAVEL

MOTO : "Și dacă sîntem fiii lui Dumnezeu, atunci sîntem și moștenitori ai lui Dumnezeu și împreună-moștenitori cu Hristos, dacă pătimim împreună cu El, ca tot împreună cu El să ne și preamărim." **(Romani 8:17)**

Trecem, deocamdată, repede de tot peste scurta perioadă bună a jumătății de Moldovă ce s-a realipit Țării în 1918. Consemnăm doar că, în cei 20 de ani "românești", în Basarabia s-au zidit din temelie peste o sută de biserici iar alte încă o sută au fost renovate și, totodată, s-a înființat și Facultatea de Teologie de la Chișinău (unde, printre alți profesori eminenți, au activat Gala Galaction și Vasile Radu - traducătorii Bibliei din 1936).

Apoi, și nu în ultimul rînd, este de reținut faptul că, în deceniul al treilea, la cererea clerului și a mirenilor de aici, Arhiepiscopia Chișinăului a fost ridicată la rangul de Mitropolie, iar în 1928, ***arhiepiscopul Gurie Grosu*** a devenit Mitropolit al Basarabiei.

Între timp, prietenii bolșevici n-au stat cu mîinile în tămîie.

La 11 octombrie 1924 s-a înființat, chiar în coasta granițeí române, Republica Autonomă Sovietică Socialistă Moldovenească (cam pseudo-autonoma trans-nistreană de astăzi...); sămînță a viitoarei discordii, măr putred plantat cu un diabolic simț al vrajbei pentru istoria vremurilor imediat următoare, tocmai pentru a putea emite pretenții cît de curînd ca "Țara Moldovei din Răsărit" să revină, cu dragoste și "legitimitate frățească", la patria mumă sovietică.

Pentru unii mumă, pentru alții ... humă. Căci multe biserici și mulți preoți au îngropat bolșevicii în noile teritorii înființate. Era primul semnal de atenționare care vestea celor ce aveau urechi de auzit cum avea să lucreze vîntul cel rece de la Răsărit. Dirijorii de la Moscova începuseră uvertura la urgia Basarabiei, ca parte integrantă din opera genialisimului generalisim, din lucrarea Tătucului, ce era destinată tuturor popoarelor ce abia așteptau să fie călăuzite pe portativele marșurilor triumfale.

După pactul Molotov-Ribbentrop, în iunie 1940, Basarabia ne-a fost luată din nou, iar județele Hotin, Cetatea Albă și Ismail (ca și Bucovina, de altfel) au fost atașate cu "frățească dragoste" la Republica Sovietică Ucraina. Alte "mere ale discordiei" au fost astfel sădite pentru încă cel puțin un veac, se pare...

În ***"Luminătorul"*** (nr. 3 din 1993), revistă editată de Mitropolia Basarabiei, Corneliu Leu comentează astfel anexarea din 1940 : ***"Ce a însemnat pactul Molotov-Ribbentrop pentru Biserica noastră, știm prea bine, și chiar pe puncte : 1) deportarea; 2) anihilarea tuturor fețelor bisericești; 3) transformarea bisericilor în magazii; 4) atunci cînd s-a constatat că religia totuși dăinuie, aducerea firzie a unor prelați care nu știau limba poporului; 5) falsificarea cinului preoțesc prin "ungerea" de șoferi și tractoriști; 6) dictatura acerbă rusofonă asupra vieții spirituale, profitîndu-se de faptul că, în nevoia lor de Dumnezeu, oamenii preferau să aibă orice biserică, decît niciuna.***

La acestea, s-au adăugat abuzurile prelaților moscoviți și marea crimă a stîlcirii limbii române - prin folosirea în biserică a unor preoți și cîntăreți ce vorbeau o păsărească îmbinare de română și rusă."

Într-un singur an - pînă în 1941- "cuceritorii evului aprins" au distrus 13 biserici, altele 27 le-au transformat în cluburi ale oamenilor muncii, avînd grijă totodată să extermine 48 de preoți, ucigîndu-i sau deportîndu-i.

Mulți preoți, călugări și mireni au fost condamnați numai pentru că au rămas credincioși Patriarhiei Române. 17 preoți și ieromonahi au fost omorîți de N.K.V.D. în beciurile miliției ori în lagărele din Siberia.

Să amintim doar două cazuri.

Preotul Gheorghe Munteanu, în chiar catedrala din Ismail a fost mai întîi tuns și bărbierit, ca semn batjocoritor al scoaterii din cinul preoțesc iar apoi, "oamenii de ordine" i-au sfărîmat capul de treptele sfîntului locaș.

Tot în 1940, ***preotul Alexandru Baltaga*** - cel deja numit astăzi de către popor: "mucenicul" și "Alexandru cel Nou de la Călărași" - a fost arestat în timpul Sfintei Liturghii. Aceasta s-a întîmplat la 31 august, de ziua Sfîntului Alexandru, în biserica la care slujea părintele român, biserică ce avea ca hram chiar pe Sfîntul Alexandru.

Ce enorm tupeu bolșevic ! Deci un preot pe nume Alexandru, de ziua Sfîntului Alexandru, este luat din biserica "Sfîntul Alexandru" și dus de la Sfînta Liturghie direct în beciurile din Chișinău ale N.K.V.D.-ului. Preotul martir, din cauza torturilor, a murit la 7 august 1941 la Tătaria, unde fusese între timp deportat.

Războiul a învăluit apoi totul într-o dureroasă uitare. În 1941, după "cucerirea" Chișinăului de către "odioasele instrumente militare ale regimului burghezo-moșieresc de la București", autoritățile române, civile și bisericești, s-au reîntors, dar pentru o foarte scurtă vreme. Pentru că, în septembrie 1944, avea să vină, cu entuziasm bolșevic, "binefăcătorul" armistițiu făcut cu glorioasa armată sovietică... ***(continuarea în "Monitorul" de vineri)*** ■

(Acest text a fost difuzat la Radio "Nord-Est", în cadrul emisiunii "La început a fost Cuvîntul", emisiune ce poate fi ascultată în fiecare marți, de la ora 19.00 .)

UNGHIUL DE TRAGERE

Ochiul stăpînului îngrașă vaca

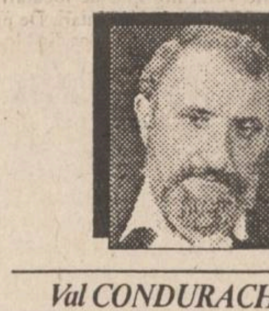

Val CONDURACHE

Am scris, în urmă cu vreo lună de zile, despre magazinul alimentat non-stop 7 B, din strada Lăpușneanu, bucuros că în urbea noastră, în care cei mai mulți moțăie la ceas de amiază ori stau la taclale punînd la cale intrarea în Europa, s-a găsit un întreprinzător particular în stare să aducă un colț din Europa la noi. Cum nici o minune nu ține, la noi, mai mult de trei zile, am constatat (și am auzit) că patronul s-a văzut obligat, după numai o săptămînă, să concedieze o parte din personal: vînzătorii furau, cu aceeași inconștiență cu care o fac în magazinele de stat ori serveau clienții cu o lehamite fără margini. Am înțeles că într-o noapte, cîțiva tineri vînzători, ghiduși, au confundat alimentara cu discoteca, au scos boxele în stradă și s-au pus pe ascultat heavy-metal, uitînd că deasupra alimentarei e un bloc cu locuințe. Tinerii veseli au dispărut din magazin. După cîteva zile am citit în "Monitorul" un anunț de concurs la magazinul alimentar non-stop 7 B. Într-o după-amiază, la data anunțată, pentru ocuparea posturilor s-au prezentat cîteva zeci de șomeri, care-și așteptau rîndul cu înfrigurare, în fața magazinului.

După alte cîteva zile am descoperit, între vînzători, cîteva fețe noi. Tinerele și tinerii erau destul de prezentabili, se purtau prevenitor cu clienții, în sfîrșit, păreau să fi înțeles că măcar în colțul acela de urbe cineva se chinuie să ofere cumpărătorilor servicii civilizate. De altfel, l-am și văzut pe patron, în cîteva rînduri, stînd pînă seara tîrziu în magazin, pentru a se asigura că lucrurile merg cum trebuie. Numai că patronul, din cîte îl cunosc, are o arie de afaceri cu mult mai întinsă, nu poate sta tot timpul în magazinul alimentar. Și îndată ce pleacă patronul, vînzătorii, cum v-am spus, ghiduși, își aduc aminte cu nostalgie de vremurile cînd lucrau (sau cumpărau de la) la magazine de stat. Și iarăși trebuie să te rogi de trei ori la o blondă ciufulită să te servească, iar ea nu are timp, pentru că, iată, după tejghea se strecoară două cunoștințe ori neamuri pe care vînzătoarea nu vrea să le țină la coadă și le servește cu nu știu ce de după tejghea. Am înțeles, urmărind-o preț de zece minute, timp în care nu am fost servit, ce va să zică expresia paremiologică "Ochiul stăpînului îngrașă vaca".

Mă opresc aici, deși neplăcerile au fost mai multe. Ar fi păcat ca tot ce se naște bun la noi să sfîrșească în balta de indolență în care trăim. Poate că, totuși, după alte șapte concursuri, patronul va găsi vînzătorii de care are nevoie.

Voi încheia cu o parabolă. M-am întîlnit, dăunăzi, cu un fost coleg de facultate, cu care nu mă mai văzusem de la absolvire, din 1973. Fusese repartizat undeva în provincie. În 1984 a emigrat în SUA, unde a stat 10 ani. S-a repatriat în 1994. L-am privit cu neîncredere: "Cum? Înțeleg să te fi întors în 1990, cînd nu aveai de unde să știi cum va fi cu reforma la noi, cînd totul părea posibil, dar în 1994? Să nu-mi spui că te rodea dorul de țară. Dacă te-ai întors din cauza dorului, ai fi luat, în 1990, primul avion". Fostul coleg m-a privit cu tristețe: "În America lucrurile nu stau chiar așa cum le știm noi", mi-a mărturisit cu amărăciune. "Adică?", am insistat. "America e o țară de vis", a continuat el, de parcă ar fi vorbit de unul singur. "Noi n-o să ajungem unde au ajuns ei nici într-o sută de ani. Eu, însă, nu m-am putut acomoda acolo. Nu era o țară pentru mine. Poate o să avem altădată mai mult timp să-ți povestesc cum a fost", a încheiat el și s-a îndepărtat.

Am înțeles atunci ce-i alungă pe unii din românii din America acasă și ce-i oprește pe unii din românii din țară să se opună intrării în Europa. Cu toții ar vrea să trăiască precum americanii, dar să muncească așa cum se muncește la noi. Iar dacă una ca asta nu se poate, atunci tot mai bine era înainte! ■

BASARABIA, ACUM

Gunoaiele

Vlad VLASE

Inteligența Chișinăului a ieșit din nou în stradă scandînd: Vrem Istorie, Limbă, Literatură română și nu moldovenească... "Acolo ci scandal!" - se stropșește obtuzul vicepremier Grigore Ojog la redactorii instituțiilor de învățămînt din capitală, chemați de urgență la Guvern, ca pe vremurile de tristă amintire -, "Să strige acasă că sînt români, nu în piață!"

În sfîrșit, s-au trezit și basarabenii care se zbăteau între nesiguranță și indeferentism, dîndu-și seama că au votat niște netrebnici, niște gunoaie. Pînă și cei mai apatici învățători și elevi (feciorași de bani gata, care s-au făcut studenți "de elită") și-au dat seama, paremise, cît de periculoase sînt mediocritățile sprijinite de Guvern și Parlament. Drept dovadă că ele, nulitățile, dau astăzi din preaplinul resurselor lor veninoase este decizia colegiului Ministerului Învățămîntului de a substitui Cursul de Istorie a românilor cu un curs de "istorie a Moldovei" (Sic!) de pe vremea lui Stalin.

Iată, deci, ce i-a determinat pe studenți și profesori (cîteva mii) să iasă în stradă pentru a-l întreba pe ministrul de resort, Petru Gaugaș, ce soi de proști l-au îndemnat la atare fals și fariseism. Este clar că fricosul de ministru s-a ascuns de căutătorii adevărului. De ce? Fiindcă este un mare găgăuță acest pseudo-ministru pentru care nu există adevăr istoric. Nici lui Grigore Ojog, un fel de șef al găgăuzilor din raionul Basarabeasca, unde a fost președinte al Executivului, adus prim-viceprim-ministru de paie, la Chișinău, nu-i este clar pentru ce "organizatorii au scos în stradă copiii de la Liceul «Mircea Iliade» (da, am auzit foarte clar la radio Chișinău cum a schimonosit analfabetul de Ojog numele savantului Mircea Eliade), pentru care «destabilizare» vor răspunde (cică) în fața legii și a conștiinței".

În nimicnicia ei, nomenclatura de la Chișinău e bună la toate. Copoii care o aservesc îi caută cu înfrigurare pe membrii comitetului de grevă, intimidează și agresează profesorii sufletiști, exercită tot felul de presiuni și proferează amenințări la telefoane și la domiciliu.

Într-un cuvînt, o treabă dată pe mîna unor proști nu poate să iasă bine. Astăzi, Chișinăul este ca un ghem de contradicții, conflicte și absurdități. Conflictul funciar dintre satele Pîrlița și Răuțel, raionul Fălești, i-a adus la Guvern pe țăranii care vor pămînt. Alt conflict dintre adevărul științific despre istoria națională și minciuna pseudo-istorică a parlamentarilor rătăciți, gen V. Stati și V. Senic, i-a scos în Piața Marii Adunări Naționale pe studenți și profesori. Acesta-i paradoxul basarabean de moment. Paralel cu desfășurarea săptămînii francofoniei și înființarea Asociației "Uniunea latină", Colegiul pseudo-ministerului învățămîntului (găgăuzit) substituie Cursul de istorie a românilor. Cine încearcă să golească de sens acest fragment de pămînt românesc dacă nu gunoaiele, adică aceiași români, dar nesinceri și farisei care și-au pierdut sufletul și omenia?!

Dar ce fac la Iași cei care studiază istoria și cei care pledează pentru o istorie nefalsificată? Sînt solidari cu Gaugaș, Ojog, Stati, Senic, care n-au frică decît de greva generală? Or, în tandem cu frații basarabeni, anunță război nepriceperii și falsului?! Noua mentalitate este refluxul care va duce gunoaiele în hău. Și va impune noua generație. ■

DIN TELEFOANELE, SCRISORILE ȘI AUDIENȚELE ZILEI

Responsabilitatea asupra informațiilor publicate la rubricile "Din scrisorile , telefoanele și audiențele zilei" și "Ultimul vagon poștal" revine reclamanților. Scopul acestor două rubrici este de a asigura un dialog între cititori și reprezentanții principalelor instituții publice. Semnatarii scrisorilor sînt rugați să folosească un limbaj decent și să nu facă acuzații nejustificate.

■ Cînd acordați titlurile de proprietate, domnule primar?

Astfel își intitulează scrisoarea *P. Iorgulescu, din cartierul Alexandru cel Bun.* După ce amintește că odinioară acest cartier era mult mai bine gospodărit, afirmă că astăzi a ajuns o veritabilă ladă de gunoi datorită neglijenței locatarilor, dar și a factorilor de răspundere din cadrul regiei CITADIN. Spațiile verzi au fost transformate în maidane, în zonele limitrofe blocurilor, în loc de flori și arbuști, locatarii de la parter cultivă legume, iar pubelele de gunoi pline așteaptă să fie transportate (rareori) de lucrătorii de la salubritate. Ne-a telefonat și o pensionară care locuiește în Tătărași, la casă proprie, avînd o curticică de vreo 200 mp (a avut grădină mai mare, dar a fost expropriată în anii dictaturii, cînd s-au construit blocurile). După ce ne-a relatat că a plătit impozitul pe bucățica de curte de care mai dispune, ne roagă să întrebăm municipalitatea: ce impozite plătesc toți locatarii de la blocuri care au îngrădit terenurile de lîngă imobil, au plantat vie și pomi, au construit cotețe și magazii și fac irigații cu apa potabilă plătită de toți locatarii? Întrebări de acest gen am mai primit, dar răspunsul de la factorii de răspundere de la Primărie este așteptat și acum. Poate că ne vor răspunde, ca să putem informa sutele de cititori cum va fi rezolvată această situație.

■ Precizare privind untul alterat

Inginera Maria Micu, de la S.C. LACTIS a luat legătura cu redacția pentru a ne preciza că untul vîndut la unitatea alimentară SATURN din cartierul Dacia nu provine de la societatea din Iași. A cerut informații la magazinul respectiv și a adus un pachet din cele primite: este vorba de unt cu grăsime 80%, se vinde cu 1040 lei pachetul, în timp ce LACTIS Iași produce numai unt cu 60% grăsime, și care se vinde cu 840 lei pachetul. Din cauza prețului mai mic, acesta din urmă este preferat de ieșeni. Pachetul adus la redacție (sortimentul cu 80% grăsime) avea înscrisă pe ambalaj data de 17.02.1995 și a fost livrat de o societate din Suceava, așa cum ne-a informat directorul societății comerciale ALIMENTARA, Sandu Tudose. La semnalul nostru și al societății LACTIS, dînsul a promis că va lua măsuri de a prelua din rețea untul rămas și îl va scoate din circuitul comercial. Poate că era mai bine dacă se verifica situația înainte ca untul să ajungă în rafturile magazinelor.

■ Întîmplare pe bulevard

O cititoare ne-a relatat ce i s-a întîmplat în timp ce circula cu autoturismul propriu pe bulevardul Republicii, vizavi de benzinăria ce aparține de CONEST Iași. În zona respectivă există mai multe obiective administrate de această societate, respectiv magazinul de materiale de construcții, benzinăria și hotelul cu același nume. Pentru amenajările necesare, constructorii societății au lucrat și la un cămin de pe artera respectivă, pe care l-au lăsat fără capac și cu apă băltind pe deasupra. Autoturismul a trecut prin baltă, iar conducătoarea lui neștiind ce capcană o așteaptă, a avut o surpriză neplăcută: mașina a intrat cu fața în căminul fără capac, i s-au distrus fuzeta și roata din față, iar proprietara necăjită s-a chinuit, ajutată de mai mulți trecători, să-și scoată vehicolul deteriorat din cămin. Cu această ocazie a aflat cine a efectuat lucrări acolo, și, de asemenea, că a mai căzut și un ARO în acel cămin. Revenind mai tîrziu, a observat o vidanjă care a pompat apa ce băltea, iar lucrători de la societatea CONEST au plantat un semn de avertizare în cămin: o cracă de copac.

■ Indiferență față de vecini

Mircea Palade, care locuiește în blocul M-6 din bulevardul Poitiers, ne-a scris mai demult despre un vecin, Gheorghe Acatrinei, care locuiește cu familia într-o casă dărăpănată din preajma blocului respectiv. Omul are cal și căruță, se ocupă de cărăușie, dar are o comportare contrară normelor de conviețuire: nu vrea să folosească drumul de acces spre "locuința" sa, ci o ia de-a dreptul cu căruța pe spațiile verzi îngrijite de locatarii din bloc, distrugînd arbuștii și pomișorii plantați de locatari. De parcă ar ține cu tot dinadinsul sa-și bată joc de munca vecinilor din bloc.

■ Despre calitatea pieselor auto

Ion Ciocan, din strada Ciurchi 117, a luat legătura cu noi să ne semnaleze că, de un timp, calitatea pieselor de schimb auto vîndute posesorilor de autoturisme lasă foarte mult de dorit; astfel un disc de ambreiaj, care ar trebui să funcționeze pentru un rulaj de 50-60.000 km, trebuie înlocuit după 10-15.000 km parcurși, rulmenții pentru roțile din față (8-10.000 lei bucata) servesc cel mult șase luni, bieletele de direcție sînt sub orice critică, iar banalele ventile de cameră au niște arculețe care se înțepenesc și astfel ventilele nu mai funcționează.

Ion Ciocan presupune că piesele de calitate sînt folosite la montaj, iar cele ce nu corespund standardelor sînt puse în vînzare ca piese de schimb, pentru că "în haosul în care trăim în prezent, cine își mai asumă răspunderea pentru calitatea mărfurilor date în consum?", se întreabă interlocutorul nostru. Răspundem noi: Oficiul pentru Protecția Consumatorilor.

Constantin IURAȘCU

ULTIMUL VAGON POȘTAL

În cine să mai credem?

Continuăm să ne scăldăm în mocirla propriului nostru fel de a fi, aruncînd mereu pisica moartă în curtea vecinului.

Obișnuiți să fim slugi (cea mai cumplită tară a poporului nostru) și să așteptăm mereu umili firimiturile aruncate de la zaiafeturile stăpînilor, evităm (din lenevie orientală) să mai gîndim și să mai acționăm ca persoane independente și întindem mereu mîinile ca niște milogi spre mila altora, indiferent dacă aceia sînt sau nu mai apți ca noi. Facem datorii peste datorii stricînd bun și rău în aceeași măsură (susținînd însă cu tărie că totul dinanintea noastră a fost rău!) cu scopul "revoluționar" de a porni totul de la capăt și de a face alte și alte datorii. Noi, dacă nu facem datorii, nu simțim că trăim.

O personalitate politică spunea, mai zilele trecute, într-o emisiune televizată, că, pentru a rezolva problema accidentelor de circulație pe anumite artere înghesuite și sugrumate de nepăsare, e destul să construim 4-5 pasarele, fără să mai avem nevoie de ajutorul Fondului Monetar Internațional. Nemaipomenit și incredibil în același timp! Deci și pentru a rezolva o problemă de gospodărire internă s-a propus un nou împrumut extern! Și tot personalitatea respectivă spunea că avem nevoie de oameni cu "viziuni" noi. Ce fel de "viziuni", mult stimată personalitate politică? Nu sîntem oare sătui de viziunile fantasmagorice ale atîtor "cei mai buni fii ai poporului", care ne-au vîndut flota, care au făcut importuri de mărfuri deteriorate, pentru a avea o mare cotă parte din venit, care au vîndut teritorii din țară pentru a le transforma în depozite de deșeuri radioactive, care au distrus nenumărate ferme de animale cu scopul de a importa produse din alte țări (produse în cea mai mare parte depășite și bune de aruncat), care au creat, din incapacitate politică sau din interese obscure, toate condițiile distrugerii pădurilor, otrăvirii solului, aerului și apei, care au emis o lege agrară soră cu moartea și cu nimicirea definitivă a țărănimii și atîtea alte legi menite să ucidă ultima picătură de existență autentică a acestui popor debusolat?

Cei care s-au născut și se nasc mereu cu posibilități multiple și "viziuni" reale (dacă se poate spune așa) de a crea în toate domeniile, deci iclusiv în politică, au fost, sînt și vor fi lăsați, mai precis obligați, să părăsească țara, fără să ne străduim cîtuși de puțin să le creăm condițiile propice dezvoltării firești lîngă tulpina din care au odrăslit.

Vinovatul principal? Politica și politicienii crescuți ca ciupercile peste noapte. Toți sînt grozavi, toți sînt nemaipomeniți și nemaiîntîlniți, toți au "viziuni" creatoare, dar numai în vorbe și, mai ales, pînă le pune Dumnezeu mîna în păr și-i trage din anonimat pentru a-i ridica pe fotolii de senatori, deputați, președinți, diplomați, primari, mari directori ș.a. După ce și-au atins scopul material meschin, devin cameleoni și slugi stăpîne peste alte slugi. Că și slugilor, tot din slugărnicie, le place să fie stăpîne peste alte slugi.

Cine a zis că noi am avut în ultimii cinci ani o opoziție demnă de a fi crezută și urmată? O dezbinare mai ridicolă și mai otrăvită de interese mărunte ca în opoziția română nu poate exista nicăieri în altă parte. Opozanții noștri sînt foarte demni și fermi pînă li se aruncă un os de către stăpîn. Îndată ce se apucă de ros din el cu toți colții uită și de mamă, și de tată, și de țară, și de popor și încep să încheie osanalele stăpînului.

Acum însă, cînd ne-am lămurit și cu decesul mult iubitei și stimatei noastre false opoziții (Dumnezeu s-o ierte, că singură și-a făcut-o!) nu ne mai rămîne decît să nu mai credem în nimeni și nimic...

Dumitru VACARIU

VIAȚA CETĂȚII

Unic în România - Centrul de cercetare și activități teatrale Iași

Din inițiativa actorilor Teatrului Național "Vasile Alecsandri" din Iași și cu sprijinul efectiv al Uniunii Teatrale din România (UNITER) și al Inspectoratului de Cultură al județului Iași, cu acordul Prefecturii, al Consiliului județean și al Primăriei municipiului Iași, se intenționează înființarea la Iași a unui *Centru de cercetare și activități teatrale*, unic în România.

Argumentele care susțin această inițiativă se bazează pe importanța culturală a orașului cu vechi tradiții, cu disponibilități culturale actuale și cu o emulație spirituală remarcabilă întreținută de existența unui puternic centru universitar, a patru instituții profesioniste de spectacol, a unor puternice uniuni de creație, a unui institut de inventică, a numeroase surse de mediatizare culturală (5 reviste de cultură, 5 posturi de radio, 3 posturi de televiziune și 4 cotidiene); din punct de vedere al activității teatrale, la Iași funcționează cel mai vechi Teatru Național din România precum și un teatru pentru copii și tineret; de asemenea, aici, există în cadrul Academiei de Arte "G. Enescu" o facultate de teatru care formează viitorii profesioniști. Mișcarea teatrală din România își are leagănul la Iași: aici a avut loc primul spectacol în limba română (1816), aici a luat ființă primul Conservator de teatru (1836) și s-a înființat primul Teatru Național (1840); tot aici a funcționat primul teatru evreiesc din lume și au apărut primele publicații teatrale, printre cronicarii dramatici ai vremii numărîndu-se Mihai Eminescu. În etapa actuală, Teatrul Național dispune de un colectiv artistic remarcabil, iar Teatrul "Luceafărul" se află într-o perioadă de revitalizare a trupei prin cooptarea de absolvenți ai facultății ieșene de teatru.

Obiectivele pe care și le propune *Centrul de cercetare și activități teatrale*: cercetarea teatrală în scopul dezvoltării și îmbogățirii mijloacelor de expresie specifice, în toate direcțiile (actorie, regie, scenografie, mișcare scenică, tehnică vocală, muzică de scenă, dramaturgie, tehnică de scenă).

Reușita acestui proiect va contribui la folosirea și valorificarea potențialului artistic al teatrelor noastre și al studenților facultății de teatru, impunerea mișcării teatrale ieșene pe plan național și internațional, precum și captarea atenției publice către fenomenul teatral, cu urmări în inițierea și dezvoltarea turismului cultural așa cum se practică el în lume.

Modalitățile de realizare: ateliere de cercetare constînd în organizare de workshop-uri coordonate de personalități artistice; colaborarea cu regizori, actori, și scenografi importanți din țară și din străinătate; realizarea de spectacole de tip experimental în diferite spații (convenționale și neconvenționale) și medii sociale; descoperirea și folosirea unor spații teatrale inedite (Iașul fiind orașul cu cea mai mare varietate de astfel de locuri care vor putea fi fructificate prin realizarea unui festival internațional); reflectarea fenomenului teatral prrin simpozioane, conferințe, prelegeri, colocvii; descoperirea și valorificarea de taxe dramatice valoroase, românești și străine, colaborînd pentru traducerea textelor din și în alte limbi cu studenții Facultății de Litere; organizarea de cursuri de specializare pentru tehnicienii de scenă (maeștri de lumini, regizori tehnici, sonorizatori, mașiniști etc) avînd în vedere că în țară nu există un sistem de specializare a acestora.

Proiectul de program al Centrului cuprinde două etape, una cu concretizare imediată și a doua, de perspectivă. Cea de perspectivă vizează îndeplinirea tuturor obiectivelor menționate mai sus, iar cea imediată își propune următoarele: în 1995 - *realizarea unor Workshop-uri*, dintre care cel condus de regizorul *Radu Penciulescu*, actualmente profesor la o universitate din Suedia, este deja stabilit; *pregătirea Galei premiilor UNITER* care va avea loc la Iași, în ziua de 29 ianuarie 1996; *centrul va contribui la pregătirea anului universitar 1996* (180 de ani de la primul spectacol în limba română, 155 de ani de la crearea Teatrului Național din Iași și 100 de ani de la inaugurarea actualei clădiri a teatrului. Toate aceste manifestări se vor realiza în acord cu repertoriul Teatrului Național prin reluarea pieselor reprezentate la datele respective; realizarea unei secții a Teatrului franco-român, dată fiind tradiția francofonă a culturii românești și existența la Iași a unui Centru Cultural Francez; organizarea unui concurs național de dramaturgie.

Grupul de inițiativă:
Irina Popescu-Boleru;
Constantin Avădanei;

CARNETUL ZILEI

✝ Sf. mc. Vasile Preotul; Sf. Drosida.

-4 – 8° C VREMEA

■ Vremea se menține în continuare rece, mai ales dimineața și noaptea. Cerul va fi variabil, cu înnourări mai accentuate în a doua parte a zilei și în cursul nopții, cînd, izolat, sînt posibile precipitații slabe, mixte. Vîntul va sufla slab la moderat, cu unele intensificări din nord-vest. Valorile maxime ale aerului vor oscila între 4-8 grade Celsius, iar cele minime între -4-0 grade Celsius. **(Ion Sabin ISTRATE - Centrul de Prevedere a Vremii Bacău)**

FARMACII DE GARDĂ

Farmacia nr. 2, Piața Unirii (tel. 116029).

SPITALE DE GARDĂ

Spitalul "Spiridon" (tel. 142730): Clinica a II-a Medicală; Clinica I Chirurgie; **Maternitatea "Cuza Vodă"** (tel. 143320).

TVR BUCUREȘTI

TVR1 - 7,00 TVM. Telematinal ■ 8,30 La prima oră ■ 9,15 Film serial (r): Santa Barbara (SUA) ■ 10,00 Actualități ■ 10,05 Videocaseta muzicală ■ 10,20 Desene animate: Virgul (Franța, CFI) ■ 10,50 Videolexicon ■ 11,50 Moda pe meridiane ■ 12,20 Film serial (r): Aur și noroi ■ 13,10 1001 audiții - Opera Mundi ■ 14,00 Actualități ■ 14,10 TVR Iași. Est Meridian ■ 15,05 TVR Cluj-Napoca ■ 16,00 Actualități ■ 16,10 Magazin sportiv ■ 17,00 Microrecital Ileana Șipoteanu ■ 17,15 Alfa și Omega ■ 18,00 Tele-discul muzicii populare ■ 18,30 Desene animate: Mizerabilii (Franța) ■ 19,00 Timpul Europei ■ 19,30 Film serial pentru tineret: Fata și băieții (Franța) ■ 20,00 Actualități; Buletin meteo; Telesport ■ 20,40 Publicitate ■ 20,45 Film serial: Dr. Quinn (SUA, 1992). Ep. 43 ■ 21,45 Noi frontiere ■ 22,25 Sfinx ■ 22,55 Confluențe ■ 23,25 Actualități ■ 23,45 Întîlnirea de la miezul nopții■ 0,25 Jazz-Fan. "Yellow Jackets" în concert

TVR2 - 7,00 La prima oră ■ 9,15 Ora de muzică ■ 10,00 Telejurnal Worldnet ■ 10,30 Caleidoscop ■ 11,30 Desene animate: Legenda lui Zorro ■ 12,00 Gong! (r) ■ 12,30 Cafe Music ■ 13,00 Să nu ne facem iluzii! ■ 13,45 Telejurnal CFI ■ 14,00 Actualități ■ 14,10 Misterele cerului înstelat (III). ■ 15,00 De Lingua Latina ■ 15,30 Lupta pentru drepturi în Statele sudiste ■ 16,00 Desene animate: Kissyfur ■ 16,30 Film serial: Și bogații plîng (Mexic) ■ 17,00 Zodia Balanței. ■ 17,40 Film serial: Aur și noroi (Spania, 1992). Ep. 34 ■ 18,30 Emisiune în limba maghiară ■ 20,00 Pleiade ■ 21,00 TVM. Mesager ■ 21,30 Studioul muzicii ușoare ■ 22,00 Film serial: Santa Barbara (SUA). Ep. 119 ■ 22,45 Film artistic: Bronzații schiază (Franța, 1979) ■ 0,15 Varietăți muzicale.

TVR IAȘI

Pr, I, orele 14,10 - 15,05 - "Est Meridian Magazin": Note, știri și reportaje din Moldova; Estudiantina: Studenți arhitecți la început de drum...; Portret pe portativ; Radiografii economice: INCERC Iași între realitate și speranță; La porțile dorului; Videoclipul emisiunii. Redactori,Carmen Olaru, Gabriel Atasiei.

TV EUROPA NOVA

10,00 Deschiderea programului ■ 10,05 Mati Nova. Emisiune-magazin ■ 11,00 Lumea la microscop: Abano - Montegrotto; Cafeaua; Insula Müll (II) ■ 12,00 Infonova ■ 12,10 Film: "Luna 44 - Atacul fortăreței" (r) ■ 13,55 Oameni cu sentimente puternice. Redactor Mihaela Popovici ■ 17,05 Exercițiu de memorie - George Topîrceanu. Redactor Cristina Bâzu ■ 17,15 Întîlnire cu orașul: Civilizația ochiului; Elevi români la concursuri internaționale: Oana Varganici - pian; Afiș cultural; Cinci ani în audiovizual ■ Vox T; Agenda teatrală; Muzeul etnografic (IV). Realizator Irina Dăscălescu ■ 18,15 Euromusic ■ 18,30 Clubul lui Gogoșneață ■ 18,35 Desene animate ■ 19,00 Infonova ■ 19,35 Muzică ■ 19,45 Politică și administrație. Redactor Ioan Dan Borș ■ 20,10 Video-clip '95 ■ 20,30 Redescoperirea Americii - Istorie și artă (III); Argentina: Mar del Plata; Havana și... havanele. Redactor Liliana Buruiană ■ 21,00 Film: "Mystic Pizza" (prod. SUA; regia Donald Petrie; cu Annabeth Gish, Julia Roberts, Lili Taylor) ■ 22,30 Infonova ■ 22,45 Fauna lumii - "Cucerirea apelor" (II) ■ 23,15 Film serial: "San Francisco" (r/ep.2).

TELE M

7,00 Matinal Tele 'M. ■ 7,30 Observator București. ■ 8,30 Film artistic: "Pasărea paradisului". Regia King Vidor. Cu: Dolores del Rio, Joel McCrea - Acest film, care astăzi ne poate părea puțin naiv, în anii '30 a stîrnit entuziasmul spectatorilor. Luana, numele prințesei exotice interpretată de Dolores Del Rio, a intrat repede în conștiința publicului, numele său fiind purtat apoi de numeroase fetițe. McCrea joacă rolul unui alb care, nimerind pe o insulă în Pacific, se îndrăgostește de prințesă. Dar zeii sînt împotrivă iar vulcanul erupe. ■ 10,00 Film serial: "Răzbunarea". Ep. 34 (r). ■ 11,00 Film artistic: "Drept în picioare" (dramă). ■ 18,00 Total M Știri. ■ 18,15 Actualitatea ieșeană. ■ 18,30 Tele-medicina. ■ 19,00 Documentar Worldnet: America anilor '90 - partea I. ■ 19,30 Film serial: "O altă viață". Ep.20. ■ 20,00 Desene animate. ■ 20,30 Film serial: "Răzbunarea". Ep. 35. ■ 21,30 Film artistic: "Strada Harowhouse nr. 11 (polițist). Regia Aram Araman. Cu: James Mason, Trevor Howard. ■ 23,05 Film artistic: "Calvarul" (dramă). Regia Peter Werner. Cu: Nike Farrell, Levar Burton, Joan Blondell.

TV SATELIT

RTL

6,30 RTL-actualități ■ 6,35 Universul minunat: Prințul Namor - eroul din Atlantis ■ 7,00 RTL-actualități ■ 7,05 Universul minunat: Țara zmeului fantastic ■ 7,30 RTL-actualități ■ 7,35 Lucky Luke ■ 8,00 Punkt 7 ■ 8,30 RTL-actualități ■ 8,35 Printre noi (r) ■ 9,00 RTL-actualități ■ 9,05 S.O.S. California ■ 10,00 RTL-actualități ■ 10,05 Kojak: "Vecini drăguți" ■ 11,00 Bogat și frumos ■ 11,30 Timpul dorului ■ 12,00 Premiul este fierbinte ■ 12,30 Duel familial ■ 13,00 RTL-jurnal de prînz ■ 13,30 Springfield Story ■ 14,15 California Clan ■ 15,05 Pasiunea ei e crima ■ 16,00 Ilona Christen: "Copilul meu nu e al tau" ■ 17,00 Hans Meiser: "Problema greutății corporale după o naștere" ■ 18,00 Jeopardy! ■ 18,30 Printre noi ■ 19,00 Bogat și frumos (r) ■ 19,30 Exploziv-telegraf. Boulevard-News prezentat de Frauke Ludowig ■ 19,45 RTL-actualită ■ 20,10 Exploziv magazin. Moderator: Barbara Eligmann ■ 20,40 Timpuri bune, timpuri rele ■ 21,15 O mamă își vinde copilul - din seria "Întîlniri ale destinului", partea întîi (dramă în premieră, SUA 1994) cu Cybill Shepard, Anna Maria Horsford; regia; Mimi Leder ■ 22,05 TV-Top ■ 22,15 O mamă își vinde copilul, partea a doua ■ 23,10 TV Stern cu Gunther Jauch ■ 0,15 Gottschalk. Late Night Show ■ 1,00 RTL-jurnal de noapte cu Heiner Bremer ■ 1,30 RTL-show de noapte cu Thomas Koschwitz ■ 2,30 Kojak (r) ■ 3,20 Pasiunea ei e crima (r) ■ 4,10 Ilona Christen (r) ■ 5,05 Hans Meiser (r) ■ 5,55 Exploziv magazin (r) ■ 6,15 Exploziv-telegraf (r).

PRO 7

7,25 Desene animate ■ 8,50 Casa noastră (s) ■ 9,50 Petrocelli (s.p. SUA 1976) ■ 10,50 Roseanne (s) ■ 11,20 Accidente (f. SF SUA 1989) ■ 13,00 Cei doi Hart (s.p.) ■ 14,00 Îngerii lui Charlie (s) ■ 15,00 A. Kiesbauer (talkshow) ■ 16,00 Misterele lui Dowling (s.p.) ■ 17,00 L.A. Law (s.p.) ■ 18,00 Desene animate ■ 19,25 Rock'n'Roll Daddy (s) ■ 19,55 Roseanne (s) ■ 20,25 Alf (s) ■ 21,15 Condiția inimii (f.p. SUA 1989) cu Bob Hoskins, Denzel Washinton ■ 23,15 Dulci păcate (magazinul sexualității) ■ 0,10 Femeia din Wallstreet (f.p. SUA/Italia 1989) ■ 2,00 L.A. Law (s/r) ■ 3,05 Kung Fu (s/r) ■ 3,55 Cei doi Hart (s/r).

MTV

7,00 Matinal, cu Maria ■ 8,30 Dans în aer liber, cu Eric ■ 10,00, Ingo, cu mix-ul dimineții ■ 13,00 Muzică soul, cu Lisa I'Anson ■ 14,00 Mari hituri, cu Hakan ■ 15,00 Enrico și mix-ul după-amiezii ■ 17,00 Pulsul, cu Marijne ■ 17,30 Coca Cola Report ■ 17,45 Noutăți cinematografice ■ 18,15 3 din 1 ■ 18,30 Dial MTV, cu Enrico ■ 19,00 Muzică non-stop, cu Marijne ■ 21,00 Mari hituri, cu Hakan ■ 22,00 Most Wanted, cu R. Cokes ■ 23,30 Beavis & Butt-head (d.a.) ■ 0,00 Coca Cola Report (r) ■ 0,15 Noutăți cinematografice (r) ■ 0,45 3 din 1 ■ 1,00 Sfîrșitul? (show-surpriză) cu Davina & Hugo ■ 3,00 Muzică soul, cu L. I'Anson ■ 4,00 Dans în aer liber ■ 5,00 Nocturna video.

EUROSPORT

9,30 Aerobic ■ 10,30 Schi alpin (magazin) ■ 11,30 Patinaj artistic. C.M. de la Birmingham (sel.) ■ 13,30 Gimnastică artistică. Campionatele Internaționale ale Franței (p. II) ■ 15,00 Snooker. Liga Europeană '95: S. Hendry - A. McManus ■ 16,30 Schi alpin. C.M. de juniori ■ 17,30 Călărie. Cupa Mondială la sărituri - Hertogenbosch ■ 18,30 Ciclism montan.■ 19,30 Motocros. Trial Masters de la Paris-Bercy (r) ■ 20,30 Buletin de știri 1 ■ 21,00 Box. Prime Time Special ■ 23,00 Magazinul sporturilor cu motor ■ 0,00 Auto. Formula 1 - avanpremieră 1995 (r) ■ 1,00 Călărie Hertogenbosch (r) ■ 2,00 Buletin de știri 2.

OPERA ROMÂNĂ

■ Opera Română Iași anunță că recitalul programat a avea loc joi, în sala Studio, se amînă din motive obiective.

MUZEUL LITERATURII ROMÂNE

■ Muzeul Literaturii Române Iași, în colaborare cu decanatul Facultății de Medicină Iași, organizează astăzi, la orele 17,00, la Clubul cultural "Junimea" (Casa "Vasile Pogor"), manifestarea "Medicină și artă", care va cuprinde: - Lansare de carte: "Poemia și alte poeme" de Ion Hurjui (Ed. Moldova, Iași, 1995); prezintă Nicolae Panaite și Valeriu Rusu; "Urgențe pentru medicul practician" de Mihai Dan Datcu (Ed. Symposion, Iași, 1995); prezintă Valeriu Rusu. - "Impresii de călătorie prin Italia" - prezintă dr. Nicolae Octavian Minea (București);- Recital de canto - Adriana Severin și studenții săi.Moderator: Olga Rusu.

COMUNICĂRI ȘTIINȚIFICE

■ Muzeul de Istorie din cadrul Complexului Național "Moldova", organizează astăzi, la orele 17,30, în sala "Orest Tafrali" (Palatul Culturii), ședința lunară de comunicări științifice. În program: "Puncte de vedere referitoare la dominația politică și structuri confesionale în Moldova de Jos (sec. XIII-XIV)" - Elena Gherman; "Carol I și preparativele politico-diplomatice pentru dobîndirea independenței României (1866-1875)" - Sorin Dornean. Cu această ocazie sînt deschise două expoziții cu piese din patrimoniul Muzeului de Istorie din Iași: "Corpuri de iluminat de-a lungul timpului", "Vase de provizii".

CINEMATOGRAFE

■ Cinematograful **"Victoria"** (telefon: 112502); 17-23.03.1995; orele: 9;11;13;15;17;19: **"Morocănoșii".** Producție SUA, 1993. Comedie . Premieră.

■ Cinematograful **"Republica"** (Telefon: 114327); 17-23.03.1995; orele: 9;11;13;15;17;19: **"Only You".** Producție SUA, 1994. Comedie sentimentală . Premieră.

■ Cinematograful **"Copou"** (Telefon: 145738); 17-23.03.1995; orele: 9;11;13;15: **"O fată, doi băieți, trei posibilități".** Producție SUA, 1994. Dramă sentimentală .
17-23.03.1995; orele 16,40; 19,00 - Ciclul "Mari actori, mari regizori": **"Rămășițele zilei".** Coproducție Anglia-SUA, 1993.Premieră.

■ Cinematograful **"Dacia"** (Telefon: 164740); 17-23.03.1995; orele: 9;11;13; 15; 17; 19: **"Un bacșiș de 2.000.000 $".** Producție SUA, 1994. Comedie sentimentală

SOCIETATEA COMERCIALĂ
scm
STANDARD COMERCIAL MOLDAVIA
Str. Bradului nr. 5, IAȘI Telefon 032/122850 Fax 032/127937

În ziua de 15.03.1995, în urma unui accident tehnic la STANDARD COMERCIAL MOLDAVIA SRL, din str. Bradului nr. 5, a fost poluat aerul din perimetrul periuzinal, afectînd locatarii din zonă. Unitatea a analizat accidentul luînd măsurile administrative pentru evitarea repetării unei asemenea situații pe viitor.

De asemeni, accidentul a fost analizat de organele Agenției pentru Protecția Mediului Iași, aplicîndu-se contravențiile legale.

Conducerea SCM cere scuze tuturor locatarilor afectați și mulțumește celor care au sesizat unitatea, obligîndu-se ca pe viitor să evite asemenea situații.

PRODUCE PENTRU DVS
MATERIAL PUBLICITAR
PRINT C R
PUBLICITY DESIGN Center
STR. SAVESCU 3 IASI
TEL/FAX 032-114718
AUTOCOLANTE DIN PVC SI HIRTIE
TERMOCOLANTE
FOI SI PLICURI CU ANTET
CARTI DE VIZITA
ETICHETE
PROSPECTE
AFISE
CALENDARE
IMPRIMARI PIXURI SI BRICHETE
ECUSOANE SI LEGITIMATII PLASTIFIATE
FIRME LUMINOASE

S.C. BURSA MOLDOVEI S.A
PREOFERTE BURSIERE
1. Plăci ondulate de azbociment, 1750x1150x6 (8) mm
8 ondulații .... 1000 buc., CSI
2. Cauciuc sintetic SKD2/SKMS .. 100t/400t, CSI
3. Tuburi de azbociment cu funcționare în regim de presiune înaltă (9 atm.) tip BT9 și elemente de îmbinare tip CAM9 .... 100 ml, CSI
4. Detergent universal ECLA cutie 1kg și ECLA PLUS cutie de 0,8 kg. 10t/săptămînă
5. Inox alimentar cat. A ø65 și ø95 ..... 21t, R. Moldova
cat. B ø11 și ø14 ...... 40t, R. Moldova
6. Tablă inox alimentar 12x18N10T coli 1mx3mx3mm .. 10t, R. Moldova
7. Biscuiți "Eugenia", "Delicia", "Bucium", "Dănuț"...... 50t
8. Lingouri plumb, 93% Pb, 6% Sb 2t
9. Produși chimici:
- sodă calcinată, 20 pungi 1 kg/box .... 300 box
- sodă calcinată 30 pungi 0,5 kg/box ..... 165 box
- praf de curățat, 25 flacoane/box .... 80 box
- praf de curățat, 50 pungi 0,4 kg/box ..... 40 box
- praf de curățat, sac 40 kg .... 125 saci
- sodă caustică, bloc 98% NaOH, butoi 40 kg .... 20 t + 400
10. Profile din OL37 :
- cornier laminat (4 sorturi) 0,7-4,825t
- cornier îndoit (5 sorturi) 3,675-9,575t
- oțel lat (3 sorturi) 7-21t
11. Oțel de scule:
- VMaCr55ø 28/50 .... 5t
- 35 MnCrSi13 ø50 .... 60t
12. Făină de panificație tip 680 .... 60t
CERERE
1. Porumb boabe .... 100 t

s.c. EuroBIT s.r.l.
Str. Anastasie Panu 36, bl. 1B ☎ 211494, 231288
ACUM ȘI ÎN RATE!
CALCULATOARE COMRACE, DTK
IMPRIMATE HP, STAR, OKI, EPSON
COPIATOARE TOSHIBA
FAX - MODEM US ROBOTICS V42 BIS
PROGRAME BALANȚĂ / GESTIUNE / FACTURARE
MIJLOACE FIXE / SALARIZARE

FRESCO
MADE IN ITALY
Reprezentanța
FRESCO
Iași
Str. Aleea Rozelor nr. 8
sc. B, et. II, ap. 12, telefon/fax 132607
vă oferă din stoc sau la comandă:
● CUPTOARE PIZZA ●
● VITRINE FRIGORIFICE ORIZONTALE ●
● DOZATOARE PENTRU SUCURI ȘI BERE ●

☎ TELEFOANE UTILE

☎ SALVARE: 961
☎ POMPIERI: 981
☎ POLIȚIE:
Inspectoratul Județean Centrala 140720; Dispecerat 146666; Municipiu Centrala 140020 Dispecerat 146840/955 Ofițer de serviciu 146850; Serviciul Circulație - 140070.
☎ SERVICII MEDICALE MOBILE (asistență medicală de urgență la domiciliu): 113130/569, zilnic între orele 7,00-23,00
☎ AGENȚIA C.F.R.: 147673
☎ INFORMAȚII GARĂ: 146333
☎ AUTOGARĂ: 146587
☎ TAXICOM, dispecerat: 953, 146593
☎ AGENȚIA TAROM: 115239
☎ INFORMAȚII AEROPORT: 178126
☎ STAȚII PECO: Baș Ceauș - 176865; Aurel Vlaicu - 175872; Bucium - 132891; Crișan - 112182; Păcurari - 164142; Sărărie - 147480.
☎ A.C.R. - informații utile: 112345, 130177.
☎ DISPECERATE: R.A. Gaz-Metan - 141737; R.A. Apă-Canal - 142451; Renel - 147070, deranjamente - 147070; Termoficare - 141956; R.A. Locuința - 112434; Telefoane - Deranjamente - 921; Protecția mediului - 147010.
☎ GARDA FINANCIARĂ: 114065, 112427.
☎ ADMINISTRAȚIA FINANCIARĂ: 143030
☎ NOTARIAT: 147574
☎ TRIBUNAL: 146300
☎ PROCURATURĂ: 212566
☎ CAMERA DE COMERȚ: 117757
☎ CENTRUL MILITAR JUDEȚEAN: 146370
☎ STATUL MAJOR JUDEȚEAN DE APĂRARE CIVILĂ: 147594
☎ HOTELURI: Moldova - 142225; Traian - 143330; Unirea - 142110; Continental - 114320; Sport - 137817.
☎ POLICLINICA CU PLATĂ: triaj informații - 117244
☎ OFICIUL JUDEȚEAN PENTRU PROTECȚIA CONSUMATORILOR: 145392.

cotidian de informații
Monitorul
Str. Smîrdan nr. 5 ■ Tel. 17.25.57 (centrala) ■ Fax 14.45.77
■ Publicitate tel./fax 14.47.76
■ REDACTOR ȘEF - Dan Radu
■ REDACTOR ȘEF ADJUNCT - Ovidiu Șimonca
■ SECRETARIAT GENERAL DE REDACȚIE - Eugen Leonte, Marius Cristian (int. 21)

ȘEFI DEPARTAMENTE:
■ Eveniment local: Toni Hrițac (int. 14)
■ Investigații: Vali Știrbu (int. 14)
■ Eveniment național și internațional: Cristian Racu (int. 19)
■ Economic: Costel Stroescu (int. 24)
■ Cultură: Dorin Popa (int. 19)
■ Sport: Nicolae Grecu (int. 17)
■ Redactor de serviciu: Constantin Iurașcu (int. 20)
■ Fotoreporter: Constantin Plop
■ Grafică: Lucian Amarii, Daniel Melinte
■ Publicitate: Cristina Labonțu (int. 18, fax 144776)
■ Difuzare: Mihai Tudose (int. 15)
■ Contabilitate: Antoneta Filip (int. 13)

NORD-EST PRESS
- agenție de presă -
Str. Smîrdan nr. 5 ■ Tel. 17.25.57 (centrala) ■ Tel/Fax 27.04.13
■ EDITOR: Mona Dîrțu
EDITOR
NORD-EST
Str. Smîrdan nr. 5 ■ Tel. 17.25.57
■ Fax 14.45.77
Director general: ALEXANDRU LĂZESCU
Director editor: FLORIN ZAMFIRESCU
Director de marketing: CEZAR CALUSCHI
Director executiv: GABRIEL RUSU

ABONAMENTELE se pot face la orice Oficiu Poștal din țară.
MONITORUL figurează în catalogul Presei interne la poziția 838.
TIPAR OFFSET: MULTIPRINT, Iași str. Sf. Lazăr nr. 49

MONITORUL EXTERN

Presa algeriană este noua țintă a extremiștilor

Directorul executiv al unui post particular de televiziune a fost asasinat

Bouker Bache Ali, directorul executiv al unui post de televiziune particular din Algeria, a fost împușcat mortal ieri în orașul Roniba. Forțele de securitate guvernamentale suspectează că a fost un atentat pus la cale de gherilele musulmane, notează Reuter. Automobilul în care se afla Ali a fost ciuruit de focurile mitralieră, în timp ce staționa la o intersecție. Cu o zi în urmă, doi indivizi înarmați, bănuiți că aparțin acelorași grupări de gherilă, au rănit grav o ziaristă care lucra la televiziunea de stat. Sora acesteia a fost de asemenea omorîtă în cursul atentatului. În urma acestor atentate, numărul jurnaliștilor uciși din 1993 în Algeria se ridică la 33, potrivit rapoartelor difuzate în presa locală.

Parisul preia ștafeta de la englezi

Franța îl va apăra pe Salman Rushdie

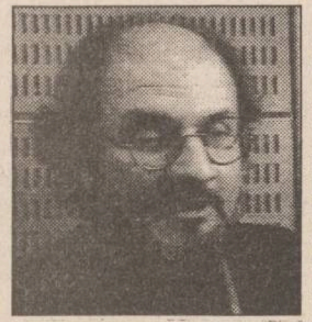

Franța a anunțat că se va ocupa de cazul scriitorului britanic Salman Rushdie, condamnat la moarte pentru blasfemie de către fostul ayatollah al Iranului, Khomeini. Ministrul de Externe al Franței, Alain Juppé, a declarat că va adopta o nouă inițiativă în această problemă, dar nu a specificat care ar fi aceasta, limitîndu-se să spună că o va înainta miniștrilor de Externe ai țărilor din cadrul Uniunii Europene, luna viitoare.

Din cauza embargoului impus de Atena

Macedonia refuză tratativele directe cu Grecia

Macedonia, fosta republică iugoslavă, a anunțat că, atîta vreme cît guvernul de la Atena își va menține embargoul comercial pe care i l-a impus, nu va purta tratative directe cu Grecia. Macedonia răspunde în acest fel ministrului grec de externe care sugerase ca eventuale convorbiri între cele două părți, cu privire la numele Republicii Macedonia, steagul acestei țări, Constituția și granițele ei, ar putea începe luna viitoare, la sediul Națiunilor Unite.

Rasismul la francezi

Doi francezi din trei susțin că sînt rasiști

Două treimi dintre francezi afirmă că sînt rasiști, relevă un sondaj de opinie publicat ieri din cotidianul "Le Monde". 68% dintre cei chestionați apreciază că soluționarea problemei rasismului în Franța este de competența guvernului. Numai 36% dintre ei au declarat că nu au avut niciodată sentimente rasiste, iar 65% au recunoscut că manifestă o anumită doză de rasism. Alți 62% nu și-au exprimat un punct de vedere clar în acest sens, însă au ținut să sublinieze că în Franța sînt prea mulți arabi.

Autovehiculele palestiniene nu mai au voie să intre în Israel

Poliția israeliană descoperă un camion încărcat cu material explozibil

Poliția israeliană a descoperit luni un camion încărcat cu material explozibil, condus de trei palestinieni originari din Gaza, informează Reuter, citînd surse oficiale de la Ierusalim. Vehiculul a fost depistat la punctul de control rutier de la marginea orașului Beersheba, în urma unor avertismente primite în acest sens. Doi dintre prezumtivii teroriști au reușit să fugă, însă al treilea a fost rănit și capturat de forțele de ordine israeliene, au precizat sursele citate. Ulterior, camionul a fost verificat de o echipă de geniști, care au descoperit în interior un mecanism de amorsare, întregul vehicul fiind de fapt o imensă bombă-capcană. Nu a fost dată publicității destinația camionului sau apartenența politică a atentatorilor, oficialii israelieni promițînd că vor oferi mai multe amănunte pe măsură ce ancheta va avansa.

Stoparea unei "tragedii naționale"

Belarus impune taxe vamale suplimentare la alcool și țigări

Președintele Republicii Belarus a emis un decret privind impunerea de taxe vamale suplimentare la alcoolul și țigările din import, cu începere de la 1 aprilie, a anunțat premierul Mihail Chigir, citat de Reuter. Decretul fixează o taxă de 1,5 dolari pentru fiecare litru de alcool și de 3 dolari pentru 1000 de țigarete, tarifele respective fiind concepute să reducă influxul de bunuri de contrabandă din Europa și să stopeze abuzul de alcool al populației, care, după expresia lui Chigir, "începe să devină o tragedie națională".

Polonia conduce în cursa spre UE

Zlotul polonez va deveni convertibil în cîteva săptămîni

Polonia va anunța în curînd Fondul Monetar Internațional că moneda sa, zlotul, a devenit convertibilă, conform criteriilor stabilite de FMI, a declarat ieri ministrul de Finanțe, Grzegorz Kolodko, citat de Reuter. "Cred că zlotul va deveni, oficial, convertibil în următoarele săptămîni, deoarece din punct de vedere economic și legislativ totul este pregătit", a declarat Kolodko. Conform oficialului polonez, Ministerul de Finanțe și banca centrală sînt pe cale să finalizeze o scrisoare de intenție către FMI, în care se precizează că Polonia își poate asuma responsabilitatea deținerii unei monede convertibile. Adjunctul ministrului de Finanțe, Rydszard Michalski, susține însă că ministerul va trebui să mențină limitele asupra scurgerilor de capital din țară. De asemenea, rata de schimb va trebui să fie stabilită mai degrabă de banca centrală, decît de piață. Potrivit noilor reglementări, toți rezidenții polonezi sau străini din țară vor putea face plățile internaționale pentru bunuri și servicii în zloți sau valută forte.

PE SCURT

Televiziunea din Groznîi și-a reluat emisiunile După o lungă întrerupere, televiziunea din Groznîi și-a reluat emisiunile, a anunțat președintele Comitetului pentru informații și presă al Republicii Cecene, Sahmadov. Televiziunea din Groznîi va emite de două ori pe zi, urmînd ca în viitorul apropiat emisiunile ei să poată fi recepționate nu numai pe teritoriul acestei republici, ci și în o serie de regiuni din Ingușetia și Osetia de Nord

Emigrarea germanilor din CSI În ultimii doi ani, din Rusia au emigrat 90.000 de germani, cifră echivalentă cu o treime din întreaga populație germană existentă în țară, conform recensămîntului din 1989. În paralel, 25.000 de germani din Kazahstan și țările Asiei Centrale s-au stabilit în Rusia - a comunicat Departamentul rus pentru problemele naționalităților. În perioada post-sovietică, reconstituirea reală a Autonomiei Germane a debutat în 1991, pe baza unui decret prezidențial de reabilitare a germanilor ruși, însă acest proces se derulează mult prea încet, în pofida decretului citat și a altor 11 hotărîri adiacente.

Poliția japoneză a lansat cea mai vastă operație de investigații din istoria sa

■ *300 de detectivi încearcă să-i depisteze pe criminalii care au împrăștiat, luni dimineață, gaze toxice în stațiile centrale de metrou ale capitalei*

Aproximativ 4.700 de persoane se aflau încă în 105 spitale, sub tratament, ieri, în urma atacului cu gaze paralizante survenit luni în metroul dinTokyo, soldat cu moartea a opt persoane, însă majoritatea celor spitalizați se pare că vor fi apți de externare, pînă la sfîrșitul zilei, informează Reuter. În dimineața zilei de ieri, 76 de persoane spitalizate se aflau încă în stare critică, iar alte 46 în stare gravă. La Spitalul Internațional St. Luke, spre exemplu, au fost internate 680 de persoane afectate de gazul otrăvitor. Pacienții au acuzat inflamații ale globilor oculari, precum și dificultăți de focalizare a vederii.

Directorul adjunct al spitalului, Ryuzo Mikami, a declarat că pacienții mai grav afectați, chiar dacă își vor recăpăta cunoștința, vor suferi de inflamații ale globilor oculari, precum și de afecțiuni ale plămînilor și rinichilor, gazul paralizant afectîndu-le sistemul nervos pentru multă vreme, ceea ce la va genera și frecvente cefalee.

Gazul paralizant folosit, Sarin, este un produs inventat de naziști înainte de cel de-al doilea război mondial, fiind interzis de Convenția de la Geneva. Gazul are în compoziție fosfor organic, alcool, fluorat de sodiu și alte chimicale, care afectează sistemul nervos central, fiind proiectat pentru a paraliza și ucide în cîteva minute, fără a exista vreun antidot.

Pînă ieri, echipele de luptă antichimică ale armatei nipone au reușit decontaminarea celor cinci garnituri de metrou și a celor 16 stații infestate. Poliția din Tokyo a mobilizat 300 de detectivi pentru investigații, însă, potrivit declarațiilor, nu deține încă nici un indiciu. Speculațiile se focalizează pe un alt incident, încă neelucidat, petrecut în luna iunie a anului trecut la Matsumo, o stațiune montană din centrul Japoniei, unde același gaz răspîndit prin oraș a făcut opt victime și a rănit 200 de persoane. Criminologii cred că incidentul de la Matsumo ar fi putut fi o repetiție pentru atacul de luni și se tem că ar putea surveni și alte atacuri similare. Motivul acestui act criminal încă nu este cunoscut.

Odată cu venirea primăverii

În Bosnia au reînceput ciocnirile armate

■ *nici una din părțile aflate în conflict nu pare dispusă să prelungească acordul de pace, care va expira la 1 mai*

Pe teritoriul bosniac s-au înregistrat lupte în mai multe puncte strategice, iar Națiunile Unite consideră că, din luna ianuarie, de cînd acordul de încetare a focului a fost semnat, actualele ciocniri sînt dintre cele mai grave. Națiunile Unite au anunțat că bombardamentul asupra orașului Tuzla cu care au răspuns sîrbii la atacul venit din partea musulmanilor bosniaci a provocat moartea a 19 persoane.

Într-un interviu, primul ministru bosniac, Haris Silajdzici, a declarat că bosniacii nu au altă alternativă decît să lupte și vor continua să se opună la ceea ce el a numit "agresiunea sîrbilor bosniaci". El a afirmat că Grupul de Contact care încearcă să realizeze un plan de pace a ajuns să nu mai aibă idei și inițiative.

La rîndul său, Milan Matici, liderul sîrbilor din regiunea Krajina de pe teritoriul Croației, a avertizat că nu va accepta planul de compromis la care au ajuns autoritățile din Croația cu reprezentanții Națiunilor Unite, plan care prevede reamplasarea trupelor ONU în regiune.

Liderii din Zagreb se tem că prezența Națiunilor Unite în zonă va permite sîrbilor din Krajina să-și consolideze pozițiile ocupate și că de aceea Națiunile Unite trebuie să se retragă pentru a permite reintegrarea Krajinei în Croația. În același timp, Milan Matici afirmă că planul de amplasare a unor noi forțe ONU la granițele externe ale Croației este în afara oricărei discuții.

Ofensivă turcă de anvergură în nordul Irakului

Turcia vrea "să rezolve definitiv" problema kurzilor

■ ***președintele Bill Clinton a aprobat tacit ofensiva armatei turce împotriva kurzilor***

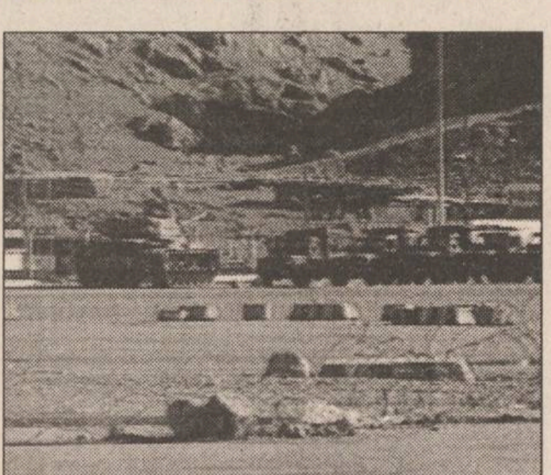

Oficialitățile turce au anunțat distrugerea unei baze din interiorul Irakului, aparținînd rebelilor kurzi, precum și intenția de a "rade" alte cîteva, transmite CNN. Liderii kurzi afirmă însă că țintele turcilor sînt civili kurzi irakieni. Trupele turce și-au asigurat ieri poziții la 40 km în interiorul Irakului, în cea de-a doua zi a asaltului asupra gherilelor Partidului Muncitorilor din Kurdistan.

Un număr de 35.000 de militari turci, susținuți de tancuri și avioane de luptă, au intrat luni în nordul Irakului, trecînd o graniță ce nu era apărată. Asaltul de la revărsatul zorilor s-a petrecut în ajunul unui festival religios kurd. Ankara susține că nucleul din care se declanșează operațiunile din Turcia ale rebelilor kurzi se află în nordul Irakului, unde se găsește fieful Partidului Muncitoresc din Kurdistan, PKK. În acest sens, ministrul turc de Externe, Murat Karayalcin, a declarat: "Acea parte a Irakului este folosită continuu împotriva Turciei, împotriva integrității teritoriale a Turciei, împotriva păcii în Turcia, etc.. Nu le putem permite să continue, nu putem permite continuarea acestei situații, deci trebuie să creăm acolo o altă atmosferă, trebuie să creăm acolo un alt cadru și o situație satisfăcătoare pentru viitor". Președintele turc, Suleyman Demirel, a asigurat Irakul că își va retrage trupele imediat ce rebelii vor fi neutralizați.

Președintele SUA, Bill Clinton, a dat o "încuviințare tacită" ofensivei militare turcești împotriva gherilelor separatiste kurde, după ce a primit asigurări că operațiunile militare vor fi limitate și nu se vor extinde ulterior, informează Reuter. Purtătorul de cuvînt al Casei Albe, Mike McCurry, a precizat că primul-ministru turc, d-na Tansu Çiller, a discutat telefonic luni cu d-l Clinton, pe care l-a asigurat că singurul scop al recentei ofensive este eliminarea pericolului reprezentat de gherilele kurde din zona de frontieră a Turciei cu Irakul. În timpul convorbirii, președintele american "a exprimat înțelegere pentru dorința Turciei de a rezolva definitiv problema" pe care o are, de mai mult timp, cu organizația separatistă "Partidul Muncitorilor din Kurdistan " (PKK), a adăugat McCurry.

Datorită unei defecțiuni tehnice

Lansarea rachetei spațiale "Arianne" a fost amînată în ultimul moment

Cu șase minute înainte de lansare, zborul navei spațiale europene "Arianne" a fost suspendat, din cauza unei defecțiuni. Personalul centrului de control a oprit numărătoarea inversă, în momentul în care a fost anunțat că nava înregistrează scurgeri de gaze. Lansarea urma să aibă loc în localitatea Kourou din Guyana Franceză. Consorțiul european "Arianne Espace" a anunțat că o nouă încercare de lansare va avea loc la sfîrșitul acestei săptămîni. Misiunea navei spațiale "Arianne" este aceea de a plasa pe orbită doi sateliți de telecomunicații, unul pentru Franța și unul pentru Guyana.

Revista presei de la Moscova

Pulovere, la comandă, cu portretul lui Vladislav Listiev

■ ***din 300 de cetățeni, reținuți anul acesta la Moscova pentru deținerea armelor fără permis, 259 au fost eliberați cu domiciliu obligatoriu***

Interesul Ucrainei de a face ordine în Crimeea, este în atenția publicațiilor ruse de ieri, 21 martie 1995. ***"Izvestia"***, de exemplu, judecînd după reacția autorităților rusești la hotărîrea Ucrainei față de Crimeea, susține că "Iuri Meșkov și adepții săi aproape că n-au de ce conta pe o susținere serioasă din partea Moscovei". Or, "anulînd, la 17 martie, instituția prezidențială a Republicii Crimeea și constituția autonomiei, anunțînd ca nelegitime alegerile deputaților în sovietele locale și hotărînd să-l acționeze în justiție pe Meșcov pentru exces de putere, autoritățile ucrainene s-au pus într-o situație destul de delicată... Este îndoielnic că Elțîn și Kucima vor semna în martie contractul... Acum, Kievul, care nu a protestat față de conflictul din Cecenia, recunoscîndu-l drept chestiunea internă a Rusiei, va hotărî după judecata sa «chestiunile interne» ale Crimeei. În evoluția evenimentelor din Cecenia și Crimeea, de altfel, există o deosebire esențială: populația băștinașă a peninsulei susține poziția oficială a Kievului".

"Rusia are bani pentru război și n-are bani pentru viață, scrie Dmitri Șevarov în ***«Komsomolskaia Pravda»*** (21 martie, nr. 50) - Ai noștri iubesc să te răsplătească mărinimos după moarte: și ordin, și pensie, și onoare, și loc pentru vilă... Ocupația îndrăgită a țarilor ruși, a conducătorilor și a președinților e de a înconjura cu atenție văduvele și orfanii". E mult mai plăcut și mai simplu decît a nu admite moartea taților... În aerul Rusiei plutește o stare de orfelinat. Cînd a început și cînd se va termina? Cu aproape o sută de ani în urmă, marele istoric Vasili Cliucevski a spus: "Secolul XX în Rusia începe cu fabrica de praf de pușcă și va sfîrși cu baraca Crucii roșii". În continuare autorul vine cu exemple concrete de firme unde poți comanda un pulover cu portretul lui Vladislav Listiev, mort de curînd, sau ceasuri cu inscripția "Dmitri Holodov", un alt ziarist asasinat. Alt comentator politic al publicației pentru tineret, Pavel Voșceanov, susține că "puterea banilor «murdari» este unica putere reală în țară. Pentru că alții nu-s".

Ziarul ***"Trud"*** (21 martie, nr. 48) relatează despre al treilea caz de autoincinerare, la Celeabinsk, în ultima jumătate de an. După ce a consumat un... dizolvant, un cetățean de 40 de ani s-a stropit cu el și a apropiat chibritul de haine. Vecinii n-au fost în stare să-l salveze.

Alt material, cu titlul "Crimă fără pedeapsă", demonstrează că, în Rusia, cele mai periculoase și mai grave crime rămîn de regulă nepedepsite. Conform datelor Ministerului de Justiție, dacă în 1985 au fost condamnați la pedeapsa capitală 790 oameni, în 1991 - doar 147, iar în 1992 - 159, în 1994, din 154 de condamnați la moarte - 152 au scăpat doar cu ispășirea pedepsei în colonii sau pușcării. Din cei 300 de cetățeni, reținuți anul acesta la Moscova pentru deținerea armelor fără permis - 259 au fost eliberați cu domiciliu obligatoriu."

Știți cît costă o prostituată negricioasă, care își face studiile la Universitatea "Patrice Loumumba" din Moscova? Din "Izvestia" (21 martie, nr. 51) aflăm că "pentru bucuria de a cădea în păcat cu o reprezentantă a locurilor exotice de pe planetă trebuie să achiți în numerar echivalentul a 200 dolari americani, pentru o noapte... Reprezentantele Africii sînt reținute tot mai rar de miliție pentru că, chipurile, nu influențează crima în capitala rusă". **(A selectat Vlad VLASE)**

cele mai gingașe romane de dragoste

în colecțiile
Diana
Diana Special
Silvia
Courths-Mahler
Șoaptele inimii

HIPPARION
3400 CLUJ NAPOCA
Vasile Lupu 85

HEDWIG
Courths-Mahler
Cu tine, pentru totdeauna!

AGFA
Agfa
FILM
garantează
calitatea
fotografiei
dvs.
Cuza Vodă 9, Tel. 113846

elicom PAGING
Tel:116772; 117300, Fax 117956
Vă transmite operativ
mesajele personale în:
Iași, București, Constanța, Pitești, Sibiu,
Oradea, Craiova, Timișoara și Cluj
MOTOROLA
PAGER-UL DVS.
VĂ SCOATE DIN MULȚIME!

UNIVERSAL R.X. GROUP
Iasi, str. Grigore Ureche 3, tel. 032/112058, 212660, fax 032/112058
GATEWAY 2000 "You've got a friend in the business."
EXPOZIȚIE
24 - 26 martie 1995
Galeriile de Artă CUPOLA (Piața Unirii)
Calculatoare
Copiatoare AGFA
Agfa
3M
(Birotică, Retroprioectoare, Suporți magnetici, Medicale, Reflectorizante)

MIERCURI
22 MARTIE 1995
Inclus în nr. 67 (1130)

monitorul
Sport

SECȚIUNEA B
SPORT,
PUBLICITATE,
DIVERTISMENT

Infernul handbalului feminin ieșean

După antrenor, pleacă și jucătoarele?

■ *Cornel Bădulescu, confirmat la Galați* ■ *Alina Grosu și Liliana Bahrim au anunțat că nu se mai prezintă la echipă* ■ *Ioan Raicu este disponibil pentru o colaborare cu Adrian Pascal*

Alina Grosu: "La tarabă cîștig mai bine decît cu handbalul!"

Marți, 21 martie, a.c., orele 9,00, dl. Florin Popovici - președintele CSM Iași a fost surprins de vizita, neașteptată, a două jucătoare ale echipei de handbal feminin. Este vorba de *Liliana Bahrim și Alina Grosu (foto)*, care și-au exprimat în scris *dorința de a părăsi echipa.* Motivația acestei decizii a fost "nerespectarea clauzelor contractuale în ceea ce privește remunerarea, neplata primelor de joc și a indemnizațiilor pentru efort".

Contactată de redactorul "Monitorului", Alina Grosu ne-a comunicat: *"Clubul C.S.M. îmi datorează 1,5 milioane lei. În prezent, trăiesc din cei 30.000 lei pe care îi primesc de la firma «Alex-Com», bineînțeles, insuficienți. Datorită programului de antrenamente și a deplasărilor efectuate cu echipa, am renunțat la Școala Postliceală Temi-Sart, cu profil sanitar, care mi-ar fi permis ca după patru ani să devin asistentă medicală. Dacă vînd la tarabă, cîștig mai mulți bani. Sport de performanță cu burta goală nu se poate face. Cei din conducerea județului habar n-au că Iașul are o echipă de handbal de Divizia A, care anul trecut a jucat în Cupele Europene, iar acum este amenințată cu retrogradarea. Numai cu eforturile celor de la «Sportis» nu se poate"*.

■ *Declarația președintelui C.S.M.*

În legătură cu demisia celor două handbaliste ieșene, președintele C.S.M. Iași, prof. Florin Popovici a menționat: *"Au venit la sediul clubului prezentîndu-mi o hîrtie prin care precizau că nu vor mai veni la echipă din cauza nerezolvării situației materiale. Am sunat apoi la M.T.S., la Nicolae Mărășescu, pentru a afla cînd vor veni banii alocați. În cîteva zile vom afla... data precisă!"* **(L.C.)**

Zvonuri confirmate

Cornel Bădulescu - la Galați

În ultimii 10 ani, fotbalul a fost cel mai certat copil al sportului ieșean pentru performanța de a nu fi reușit promovarea în primul eșalon. Despre handbalul feminin, însă, s-a vorbit numai laudativ. Fie că s-a numit ***TEROM, Aura sau C.S.M.***, echipa a fost mereu printre protagonistele primei divizii, cîștigîndu-și pe drept un statut respectat de adversari. Dacă anul trecut handbalul feminin ieșean ne reprezenta în Europa, se pare că acum deznodămîntul nu va fi deloc fericit, C.S.M. ajungînd în postura unui narcoman lipsit de droguri. Personalitatea de ansamblu a echipei, măcinată și de o criză financiară prelungită, s-a estompat și mai mult, după plecarea interului ***Daniela Iosub și a prof. Cornel Bădulescu.*** Dacă fuga Danielei pare cumva motivată, demisia prof. Bădulescu nu poate beneficia de circumstanțe atenuante. Aceasta a venit exact în momentul cînd fetele aveau cel mai mult nevoie de sprijin. Retrogradarea echipei nu-i știrbea cu nimic din prestigiul de antrenor, din contra, prezența sa la cîrmă putînd reprezenta uun veritabil liant al echipei. Dar, iată că adevăratul motiv al demisiei a ieșit neașteptat de repede la iveală, prof. Bădulescu orientîndu-se rapid spre altă grupare handbalistică, și anume ***Oțelul Galați.*** De altfel, antrenorul demisionar ieșean a mai încercat Dunărea și în cursul anului trecut, condiția pusă de gălățeni fiind aducerea cîtorva handbaliste din Iași. Atunci, nu s-a putut. Se va repeta la vară? **(Leonard CĂNĂNĂU)**

Pentru a afla dacă prof. C. Bădulescu va reveni, totuși, la Iași, l-am căutat ieri și astăzi, acasă și la serviciu. Telefonul familiei Bădulescu suna în gol, iar la Liceul "M. Eminescu" elevii ne-au spus că, deși aveau ore programate cu fostul antrenor al C.F.R. Iași, acesta nu și-a făcut apariția, lucru confirmat și de colegii din corpul profesoral. De asemenea, presa centrală a confirmat numirea antrenorului Bădulescu la Oțelul Galați! **(O.M.)**

Plan de urgență pentru salvare

Luni, 20 martie, orele 17.00, la Sala Polivalentă a avut loc o întîlnire între jucătoarele echipei feminine de handbal C.S.M. Iași și d-nii ***Florin Popovici,*** președintele C.S.M., ***Ioan Raicu și M. Ciubotaru*** (președintele și respectiv vicepreședintele Asociației "Sportis"), precum și antrenorul echipei, ***Radu Tetiniuc.*** În cadrul întîlnirii s-au analizat cauzele înfrîngerii suferite de C.S.M. Iași în meciul cu Oțelul Galați, cît și alte probleme de ordin financiar. În urma discuțiilor s-a ajuns la concluzia următoare: deși arbitrajul a fost în general corect, echipa a pierdut inexplicabil, existînd suspiciuni că pe puțin două jucătoare nu și-au jucat corect șansele. Dl. Ioan Raicu a adresat un apel disperat echipei pentru a rezista chiar și în aceste condiții dificile încă 9 etape, cîte au mai rămas pînă la sfîrșitul campionatului. Pentru salvarea de la retrogradarea s-a conceput un plan de urgență, jucătoarele fiind chemate să se mobilizeze pentru a putea cîștiga cel puțin două meciuri în deplasare, cel cu Timișoara și cel cu Bacău.

În ceea ce privește situația financiară, dl. Popovici a înaintat (a cîta oară?) un memoriu către M.T.S. pentru cele 30 milioane lei, cît revin secției de handbal a C.S.M. Din acești bani, 5 milioane reprezintă datoria către firma "Viotur" pentru serviciile prestate, iar restul vor reveni jucătoarelor. Ioan Raicu adresează pe această cale un apel factorilor de decizie din conducerile județului și municipiului și, în mod special, d-lui C. Humă, reprezentantul Consiliului Județean în S.C. Iași 20, pentru a face toate eforturile în acest sens.

O reconciliere posibilă între Adrian Pascal și Ioan Raicu

■ *Va reveni, totuși, Adrian Pascal?*

În ceea ce privește o eventuală colaborare Sportis - Adrian Pascal, iată ce au declarat cei implicați:

■ **Ioan Raicu:** "Dacă dl. Pascal dispune de resurse financiare și dorește să salveze handbalul ieșean, îl așteptăm alături de echipă. Eu sînt dispus să-i cedez toate funcțiile pe care le am și să-l ajut în continuare pentru ca împreună cu toți cei care iubesc handbalul să facem ceva pentru aceste fete inimoase."

■ **Adrian Pascal:** "D-le, eu sînt dispus să salvez din nou handbalul dar n-aș vrea să o fac singur. Aș vrea să știu concret cu ce contribuie fiecare? De exemplu, eu, Pascal, dau 10 milioane, Raicu cu cei de la "Sportis" contribuie cu 5 milioane, cei de la Prefectură dau 3 milioane etc. Dom'le, eu sînt manager și gîndesc așa: dacă de exemplu directorul de la «Comtom» Tomești ar da 5 porci - au murit, dom'le! - directorul de la «Rom-Cereal» mi-ar vinde mie 2.000 t de porumb cu 200 lei/kg, iar eu l-aș vinde cu 250 lei/kg, automat aș scoate 25.000.000 dintr-un foc. Iar exemplele ar putea continua". **(A consemnat Viorel VATAMANU)**

În vederea promovării în Divizia A la baschet

Angela Gogol caută un sponsor și trei jucătoare

Prin ocuparea primului loc în cadrul seriei I a Campionatului Diviziei B la baschet feminin, Politehnica Iași a obținut dreptul de participare la turneul de calificare în Divizia A. Pentru a vedea cum s-a cîștigat campionatul și ce obiective au în continuare ieșencele, am provocat-o pe antrenoarea Angela Gogol la un dialog:

- Cum apreciați evoluția echipei în actualul campionat?

- Ținînd cont că am cîștigat seria fără nici o înfrîngere la o distanță confortabilă față de urmăritoarele noastre, nu pot să spun decît că evoluția echipei a fost foarte bună. Desigur, au existat și momente de vîrf, dar și unele căderi.

- Precizați-le, vă rog.

- Cel mai bun meci l-am reușit în tur în Ploiești, cînd echipa a mers așa cum mi-aș dori să o facă mereu. Partida pe care aș vrea să o uit a fost cea din turneul de la Iași, tot în compania ploieștencelor, rivalele noastre cele mai puternice.

- Care au fost jucătoarele pe care v-ați bazat?

- În cursul campionatului au jucat Ianina Ziolcovschi, Dana Manolache, Mihaela Pascariu, Ana Rusu, Emilia Măgurean, Angela Gogol, Nicoleta Lazăr, Viorica Frunză, Oana Balica, Mihaela Baciu, Cati Chirică și Florentina Paroș, al căror punct forte rămîne faza ofensivă. Lotul este tînăr, în formare, cuprinzînd patru junioare. S-au remarcat în mod deosebit Nicoleta Lazăr (un conducător de joc de mare viitor), Dana Manolache (de la care așteptăm exprimarea plenară a posibilităților sale) și Emilia Măgurean care, însărcinată fiind, a continuat să fie unul dintre pilonii echipei. Din urmă vine puternic Mihaela Baciu, care numai după un an de baschet se anunță o mare speranță.

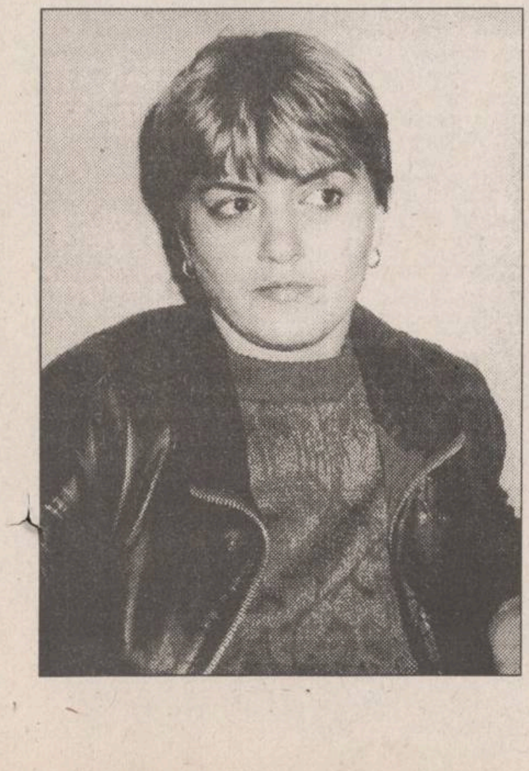

- Din modestie ați uitat să precizați aportul deosebit al Angelei Gogol. Sperăm că nu vă veți opri la cîștigarea seriei.

- Într-adevăr, locul I obținut în serie ne dă dreptul să vizăm prima divizie, între 4 și 6 mai la Focșani sau Tîrgoviște desfășurîndu-se turneul de calificare în Divizia A cu participarea, alături de noi, a echipelor din Ploiești, Timișoara și Mediaș. Va fi o luptă aspră pentru cele două locuri în prima divizie, fiecare din combatante avînd garnituri valoroase.

- Situația financiară vă permite să vă gîndiți la Divizia A?

- Ați atins un punct nevralgic. Dacă în tur și în cursul turneului organizat la Iași sprijinul domnului Mitică Ungureanu a fost un adevărat balon de oxigen, în clipa de față nu prea este nimeni lîngă noi. Aș dori să fac un apel la toți factorii de răspundere din Iași și la toți cei ce iubesc sportul să ne ajute în vederea obținerii promovării. Pînă la turneul final mai este o lună și jumătate și echipa are nevoie neapărat de un cantonament de minimum 7 zile în vederea punerii la punct a pregătirii fizice, deficitare la ora actuală, precum și de către cîteva meciuri de pregătire. Cîteva promisiuni avem, chiar și de la dl. Ungureanu, însă acestea trebuie concretizate în timp util pentru că ar fi păcat ca Iașul să nu aibă o echipă de baschet în Divizia A.

- În cazul în care veți obține promovarea, ce credeți că ar trebui echipei pentru a face o figură onorabilă în eșalonul superior?

- Scurt: un sponsor și trei jucătoare. **(A consemnat Ovidiu MINEA)**

În avanpremiera etapei a XXI-a a Diviziei Naționale

La Pitești, s-a servit șvaițer oltenesc

TURDE
gorenje
PEPSI

Portarul Vodă, păcălit de pasa "sofisticată" a lui Ganea, privește mingea strecurată în plasă de Priseceanu

Într-o partidă disputată ieri la Pitești, contînd pentru etapa a XXI-a a Diviziei Naționale, ***FC Argeș a învins cu scorul de 2-0 (1-0) pe Universitatea Craiova.*** Au marcat: BARBU ('17) și PRISECEANU ('65), ambele goluri fiind datorate unor grave erori în defensiva craioveană. Prin acest rezultat, FC Argeș obține cea de-a zecea victorie pe teren propriu în actuala ediție de campionat, în timp ce echipa din Craiova înregistrează prima înfrîngere în ultimele 9 etape. Restul partidelor din etapa a XXI-a se vor disputa astăzi, după următorul program: Steaua - "U" Cluj, FC Național - Oțelul, Gloria - Dinamo, UTA - Rapid, Ceahlăul - Petrolul, FC Inter - Sportul Studențesc, Electroputere - Farul, FC Maramureș - FC Brașov.

Breco și Electric PULS
distribuitori exclusivi vă oferă produsele concernului
TEKO
producător specializat de carcase din material plastic
și aluminiu pentru o gamă largă de aparate
și echipamente electronice

101
CARCASE DIN MATERIAL PLASTIC SAU ALUMINIU

BRECO
Electric PULS
Pentru comenzi
sau informații detaliate
Fax: 032/23.00.94
Căutăm distribuitori în toată țara.

PANORAMIC

Dificultăți și la F.C. Lynx

Fotbalul pe urmele handbalului?

"***Așteptăm cu neîncredere finalizarea S.C. Iași 20***" ne-a spus dl. ***Dan Cârlan*** (încă patronul echipei F.C. Lynx) subliniind faptul că "***este cam îngrămădit din punct de vedere financiar***". "Disponibilitățile noastre financiare reprezintă un capitol încheiat după 27 martie, zi în care va trebui să achităm jucătorilor salariile și primele de joc. Nici nu se mai pune problema să mai rezistăm încă o lună" - a mai adăugat Dan Cârlan, cel care joi va reprezenta la București gruparea fotbalistică ieșeană la adunarea anuală a F.R.F..

"***Voi pune problema introducerii în statutul Federației a posibilității ca și cluburile sportive să funcționeze în regim de societăți comerciale, bineînțeles pentru acei ce doresc să-și rezolve problemele financiare în acest mod***". De remarcat că în această situație nu se află numai echipa ieșeană, care nu are sponsori puternici și nici nu este bugetară. **(Leonard CĂNĂNĂU)**

Se apropie preliminariile C.E. de fotbal

Lotul Franței pentru meciul cu Israel

Naționala de fotbal a Franței va susține miercurea viitoare un meci crucial pentru calificarea la Campionatul European din 1996. Adversară îi va fi echipa Israelului, meciul urmînd să se dispute la Tel Aviv. Fără Cantona (suspendat) și Jean-Pierre Papin (accidentat), antrenorul Aime Jacquet a apelat la serviciile a cîtorva jucători de la Nantes, lidera campionatului. Se remarcă și prezența în lot a portarului Fabien Barthez, care evoluează în liga secundă, la Olympique Marseille. Pînă în prezent, Franța a avut o evoluție neconvingătoare în grupa I, ocupînd locul trei, după România și Israel. Lotul:

Portari - Fabien Barhtez (Olympique), Bernard Lama (Paris St. Germain)

Fundași - Jocelyn Angloma (AC Torino), Laurent Blanc (St.Etienne), Eric Di Meco (Monaco), Christian Karembeu (Nantes), Alain Roche (PSG).

Mijlocași - Marcel Desailly (AC Milan), Youri Djorkaeff (Monaco), Jean-Michel Ferri (Nantes), Paul Le Guen (PSG), Corentin Martins (Auxerre).

Atacanți - Christophe Dugarry (Boardeaux), David Ginola (PSG), Patrice Loko (Nantes), Nicolas Ouedec (Nantes), Reynald Pedros (Nantes).

În loc de pușcărie

Maradona preferă munca silnică

Diego Armando Maradona a declarat că se oferă voluntar să presteze diferite munci în slujba comunității, în loc se efectueze pedeapsa de privare de libertate (pînă la 3 ani) pentru faptul că a tras cu arma într-un grup de ziariști. Judecătorul Julio Campora a primit cererea controversatului jucător argentinian, însă el poate să îi refuze doleanța. În februarie trecut, agasat de insistența cu care era "vînat" de jurnaliști, Maradona a tras cîteva focuri de armă în direcția reprezentanților mass-media, rănind cîteva persoane. Eroul Mondialului din 1986, "El Pibe d'Oro", ispășește o suspendare de 15 luni, după ce a fost depistat pozitiv la turneul final al CM din SUA din 1994.

Senzațional transfer în Bundesliga

Sforza - la Bayern

Internaționalul elvețian ***Ciriaco Sforza a fost transferat la Bayern München de la echipa FC Kaiserslautern.*** În vîrstă de 25 de ani, el a semnat un contract pe trei ani cu clubul bavarez cu începere din sezonul viitor, suma transferului fiind de 4,3 milioane dolari. Pînă în prezent, Bayern și-a mai asigurat serviciile a încă doi jucători de calibru: ***Andreas Herzog (de la Werder Bremen) și Thomas Strunz (VfB Stuttgart),*** în schimbul sumei totale de ***5,5 milioane dolari.*** De remarcat că Sforza devine al 6-lea fotbalist străin din lotul bavarezilor, după compatriotul său, Alain Sutter, Herzog (Austria), Jean-Pierre Papin (Franța), Emil Kostadinov (Bulgaria) și Sammy Kuffour (Ghana). Acest lucru nu îl deranjează deloc pe președintele Franz Beckenbauer, care a șocat lumea fotbalului german declarînd că vrea să îl aducă la Munchen și pe bulgarul Hristo Stoicikov (FC Barcelona).

Tragedie la Atlanta

Stîlpul ucigaș

Unul dintre stîlpii instalației de nocturnă a stadionul Olympic din Atlanta s-a prăbușit în cursul zilei de luni, omorînd cel puțin o persoană și rănind alte trei. Incidentul s-a produs în jurul orei 12,00 (ora locală), au informat autoritățile orașului. Cu o capacitate de 85.000 de locuri și costînd aproximativ 169 milioane dolari, ***arena din Atlanta va fi punctul central al Jocurilor Olimpice din anul 1996.***

O amintire teribilă

Monica Seleș cere dreptate

Fosta primă jucătoare a lumii, Monica Seleș, consideră că pedeapsa dată de tribunalul din Hamburg în cazul celui care a înjunghiat-o în 1993, este prea blîndă. "***Nu vreau decît să se facă dreptate. El mi-a ruinat viața. Atunci s-a terminat întreaga mea carieră, pentru care muncisem atît***" - a spus Seleș într-o scrisoare adresată procurorului orașului Hamburg, cel care judecă începînd de astăzi recursul cerut de fosta jucătoare. Agresorul, Guenter Parche, a fost condamnat la 2 ani închisoare cu suspendare, după ce a rănit-o pe Seleș cu un cuțit de bucătărie, în timpul turneului "Hamburg Open", din aprilie 1993. El a declarat că nu a vrut decît să o rănească ușor pe Seleș, dar avocații jucătoarei sînt de părere că a fost vorba de o tentativă de omor. În vîrstă de 21 de ani, Monica nu a mai participat din 1993 la nici un turneu de tenis.

COMPANIA DE TURISM
NET
Week-end-uri studențești la
BORSEC și LACU ROȘU 24-26.03
Odihnă și tratament în toate stațiunile din țară
Excursii TURCIA - 25.03
EGIPT - Cairo, croazieră pe Nil sau Egicro, CIPRU - Protaros, THAILANDA - Bangkok, CHINA - Beijing, FRANȚA - Paris, ANGLIA - Londra, ISRAEL, SUA, SPANIA-Madrid sau Barcelona
-asigurăm transport cu avionul și servicii turistice complete.
Ofertă specială
FRANȚA - COASTA CATALANĂ
-transport lunar cu atutocar aer condiționat pe ruta:
Iași-Lublijana-Veneția-Firenze-Prerpignan și retur;
-cazare hotel 3 stele. Cost program 985.000 lei.
net
Informații și înscrieri:
IAȘI - Casa Modei - mezanin.
Telefon 032-117596.
PIATRA NEAMȚ - Tel. 033-631536.
TÎRGU FRUMOS - Tel. 032-712408.
KLM
AGENT

PUBLICITATE

AGENDA OMULUI DE AFACERI

Agenția de Publicitate
NORD-EST BB/AC
oferă servicii moderne și profesionale în domeniul expozițional:
- reprezentare la tîrguri și expoziții;
- calendare expoziționale trimestriale (interne și externe)
- studii de marketing.

Str. Smîrdan nr. 5, cam. 212, tel./fax 144776

FOOD-LAND S.R.L.
depozit en gros pentru produse alimentare, băuturi, cosmetice
Complexul Super Copou, intrarea din spate
Telefon 252914, 157034; Fax 131667
Contact: Anton Zaarour, director

EUROBIT S.R.L.
tehnică de calcul
programe
balanță, gestoc, facturare, mijloace fixe, salarii
Str. Anastasie Panu 36, bl. 1B,
telefon 032/211494, 231288, 113130/965

MORA ELECTRONICS SRL
comercializează:
- cîntare electronice (DIGI 430, 650, CAS 15, 30; SAPSI SC 15P)
- case de marcat (SAPEL cu memorie fiscală, imprimantă termică, interfață serială)

Tel./fax 212735, tel. 112267

NOE SRL
confecționează și livrează
- setci, năvoade, juvelnice, mincioace
- hamacuri, scrînciobe, plase porți etc.

Prepară și vinde mortar și var pastă.
Sat Vlădiceni, com. Tomești, Iași (Șos. Bucium - Tomești, în spate la "Prefabricate-Somaco"). Tel. 231076.
Contact: Ioan Cozariuc, administrator

DESIGN 90
intermedieri imobiliare
(vînzări și cumpărări de terenuri și imobile)
prin specialiști autorizați, asigurăm garanții asupra valorii reale a tranzacțiilor
Str. Alecu Russo 3, tel./fax 147596
Contact: arh. Nicolae Vericeanu, director

TUDOR MAGNUM PLUS SRL
comercializează
toate modelele și mărimile de nasturi și fermoare,
mătăsuri, elastic, fișuri, ață de cusut,
tercoturi colorate, șifon alb
Str. Sf. Lazăr nr. 4A (lîngă BANKCOOP Iași)
Contact: Mariana Varvara, director

INTERELECTRIC SA
- case de marcat ELKA, cîntare electronice
- tehnică de calcul și consumabile
- service garanție și postgaranție la produsele electronice

Str. Elena Doamna 24, tel. 112004, 210030, 210031, fax 112366
Contact: Simon Iancu, Director

CASA LEBĂDA
produce
hipoclorit de sodiu, uz casnic și industrial, chit pentru geamuri
comercializează
perhidrol, prenadez, detergenți
Șos. Bucium 23 (Fabrica de Gheață), tel. 232348

EMI SRL
vinde
frigidere, congelatoare, combine frigorifice, aragaze, televizoare color, aspiratoare, mașini de spălat, mașini de cusut, aparataj electric, confecții, tricotaje, încălțăminte
B-dul Independenței 19, bl. 1-5, parter, tel./fax 117530

CHALLENGER
tehnică de calcul
486 DX2-66 - 2.750.000 lei (TVA inclusă)
486 DX4-100 - 2.950.000 lei (TVA inclusă)
Iași, Bd. Ștefan cel Mare, bl. C1 - mezanin
Telefon 211617, 117981. Fax 211617

PETRA SRL
- tranformatoare toroidale de rețea în gama 15VA - 1000VA
- rebobinări motoare și transformatoare electrice
- acționări electrice și automatizări
- prelucrări mecanice
- lămpi și becuri cu halogen 20,50W
- proiectoare și becuri cu halogen 100(150)W, 300 (500)W
- reclame luminoase

str. Împăcării nr. 27, tel. 125808, fax 221281

VÎNZĂRI

SC MOLDOVA TRICOTAJE SA IAȘI
VINDE LA PREȚURI AVANTAJOASE
METRAJ TRICOT PLUȘAT, COLORAT
Telefon desfacere 032/132981
secretariat 032/231600

Vînd
FRIGIDER "ARCTIC"
240 litri
în garanție
Preț: 425.000 lei
☎ 130023
(orele 18-22)

Vînd goblenuri cu rame deosebite, diferite modele. Prețuri convenabile.
Telefon 137596, după ora 17,00.
Nu deranjați inutil.

VÎND
televizor color RUBIN
fără telecomandă, din 1992,
preț avantajos.
Relatii la telefon 145354.

Vînd foarte convenabil rochie mireasă măr. 44-46.
Tel.230974, după ora 18⁰⁰.

Vînd urgent computer GoldStar 386 Sx, 16 - bit, VGA, 20 MHz, 2 MB, RAM, extensibilă la 8 MB, HDD 20 MB (38 MB - Stacker). Dischetă 5,25 (1,2 MB), monitor monocolor VGA/MCGA. Imprimantă matricială A3/A4 - 9 ace. Manuale, dischete, programe.
Telefon 116942

UNIVERSAL RX
oferă din stoc:
DISCHETE
3M
și foi adezive pentru notițe
POST IT
Vă așteptăm zilnic la sediul nostru
din str. G. Ureche nr. 3.
Tel./fax 112058.

SC ELECTRIC PULS SRL
vă oferă
o gamă largă de spoturi luminoase, veioze, lămpi de birou, plafoniere și lampadare, toate cu becuri halogen, adaptabile ușor spațiilor comerciale, birourilor, vitrinelor, standurilor expoziționale etc.
Pentru informații sunați la tel. 230060, între orele 9,00-17,30 sau 164097, între 17,30-20,30.

Vînd robot de bucătărie complex și multifuncțional. Cuprinde: storcător de legume și fructe, tocător de legume și fructe, cuvă de 1l pentru frișcă și maioneză, mașină de tocat carne și rîșnit cafea, 2 viteze, putere de 600W.
Preț fix 130.000 lei.
Telefon 252975.

Vînd pui Dog german 7 saptamini
Tel. 117561
111885

Vînd ELEKTRIK KITCHEN MIXERS - mixer de bucăcătărie multifuncțional, pentru frișcă, maioneză, aluaturi subțiri, ness, tocător de gructe și legume, mașină de rîșnit cafea, 3 viteze, la numai 35.000 lei. Tel. 252975.

Vînd ELEKTRIK KITCHEN MACHINE - robot de bucătărie complex și multifuncțional, cuprinde storcător de fructe și legume, tocător de fructe și legume, cuvă de 1 l pentru frișcă și maioneză, mașină tocat carne și rîșnit cafea, 2 viteze, 600W putere. Preț fix 130.000 lei. Tel. 252975.

■ Vînd PC 286 AT, 1 MB RAM, HDD 40 MB, FDD 1,2Â1,44 MB, cu sau fără monitor, reflectoare și proiectoare pentru studio foto, set complet. Telefon 251623, după ora 15,00. (87769)

■ Vînd aspirator "Raketa 12 A", 600 W putere, 75.000 lei și "Raketa 12 B", 400 W putere, 65.000 lei. Telefon 252975. (87788)

■ Vînd filtru de cafea - 45.000 lei, prăjitor pîine - 40.000 lei, Mill Blend Grater - 45.000 lei. Telefon 252975. (87789)

■ Vînd "Electrik Kitchen Mixers", mixer pentru bucătărie, multifuncțional, pentru frișcă, maioneză, aluaturi subțiri, ness, tocător de legume și fructe, mașină de rîșnit cafea, la prețul de numai 35.000 lei. Telefon 252975. (87786)

■ Vînd robot de bucătărie "Maria-2M" cu șapte operații: storcător de fructe-legume, tocător de fructe și legume, mașină de tocat carne, rîșnit cafea, pentru suc de roșii, cuvă de un litru pentru cocktail, cuvă de doi litri pentru frișcă și maioneză, trei viteze. Preț fix - 150.000 lei. Telefon 252975. (87787)

■ Vînd frigider nou și aragaz nou. Preț convenabil. Diaconu Neculai, str. Roadelor nr. 2, cartier Galata. (87929)

■ Vînd certificate proprietate, cantități mari. Telefon 032/158502. (335038)

■ Vînd telefoane cu antenă, marca "Satellite", japoneze, sigilate, 80.000 lei. Telefon 117919. (335273)

■ Vînd casă de marcat "Raxon" în perfectă stare de funcționare. Telefon 212240, între orele 8,00-14,00. (335262)

■ S.C. "Casa cu cerdac" S.R.L. vinde mobilier - toate tipurile - recondiționat, la prețuri foarte avantajoase. Achiziționăm piese de mobilier de la populație la sediul societății, din strada Sulfinei nr. 12 - lîngă Biserica Buna Vestire. Telefon 113838. Program 8,00 -18,00.

■ Vînd pui cocker spaniel, negri. Telefon 177000. (335272)

■ Vînd medicamentul Arginină, perfuzabil, 14 flacoane. Telefon 174624, după ora 15,00. (335320)

■ Vînd dalmațieni, 1,5 luni. Telefon 133792. (335316)

■ Vînd bicicletă semicursieră, import, nouă, preț negociabil. Relații la telefon 133446, după ora 16,00. (335307)

■ Vînd dozator băuturi răcoritoare "Siemens" cu 3 capete, complet echipat cu două tuburi CO2, preț negociabil. Telefon 133446, după ora 16,00. (335309)

■ Vînd chioșc metalic 1,5x1,5 ml echipat cu instalație electrică și rafturi. Relații la telefon 133446, după ora 16,00. (335308)

■ Vînd ciobănesc german (cîine lup, 2 luni). Relații - Bd. Tudor Vladimirescu, T7, camera 213. (335348)

■ Vînd cîntar 100 kg. Telefon 251531, după ora 15,00. (335338)

■ Vînd moară pentru măcinat porumb, producție București, capacitate 600 kg/oră, nouă; preț fix - 3 milioane, eventual schimb cu Barkas, ARO sau Dacia papuc. Telefon 251623, după ora 15,00. (336067)

AUTO MOTO

Vînd seturi motor BORGO, segmenți, cuzineți, planetare originale Franța și alte accesorii pentru DACIA 1300-1400.
Elemente caroserie DACIA 1100, acumulatori Fulmen (Franța).
Magazin piese auto,
la parterul sediului ziarului OPINIA.

Societate comercială vinde autocamion Saviem carosat, capacitate 7 t.
Relații la telefon 172799, zilnic între orele 8,00-18,00.

Vînd
OPEL REKORD 1,9
Stare perfectă de funcționare.
Telefon 220396, după ora 18,00.

■ Vînd TIR auto frigorific 20 tone, auto izotermă 10 t, auto izotermă TV 1,5 tone și asistență TV. Telefon 231433, 160939. (87911)

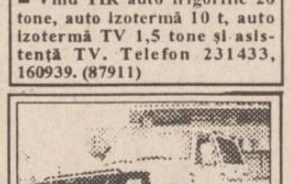

■ Vînd Nissan Patrol (tip jeep) an fabricație 1988, stare perfectă, preț 7000 dolari negociabil. Telefon 113766

■ Vînd izotermă "Star" 28, motor rodaj, 5 tone, consum 22 l/100 km, preț convenabil. Telefon 111066. (87948)

■ Vînd Opel Astra 1,4 GL, an fabricație 1992, km parcurși - 60.000; preț - 12000 DM. Telefon 146104 sau 172291. (335267)

■ Vînd remorcă 500 kg, după ora 15,00. Telefon 251531. (335339)

■ Vînd Dacia 1300 cu elemente de 1310, înmatriculată, stare excepțională; preț - 3,5 mil. lei. Telefon 251623, după ora 15,00. (336068)

■ Ocazie unică! Vînd Renault Trafic pentru transport marfă, 2100 cmc, 103.000 km, stare de funcționare excepțională. Telefon 211392. (336054)

■ Vînd IFA WL50, an fabricație 1990, dubă izotermă. Mitsubishi Pahero pentru piese, neînmatriculabil. Telefon 740305. (335063)

■ Vînd OLTCIT 11 RL, an fabricație 1992. Preț 3,5 mil. lei, negociabil. Telefon 146089.

■ Vînd Dacia 1310, 1984, din Germania, stare perfectă de funcționare, preț 2,4 mil. lei, negociabil. Telefon 171710.

■ Vînd Opel Kadett 1,3, an fabricație 1986, înmatriculat, benzină, cutie viteze automată. Telefon 155682.

■ Vînd Dacia 1310 TLX, decembrie 1992, culoare alb 13, 5 viteze, 5,6 mil. lei. Telefon 151322.

■ Vînd Oltcit, an fabricație 1992, motor nou, 200 km, verificare tehnică 2 ani, preț 3,5 mil. lei. Telefon 251343.

■ Vînd Dacia 1310 TLE, 1990, Polonia, cu nr. nou, 4,7 mil. lei, negociabil, Dacia 1310, 1982, Ungaria, 18 mil. lei, negociabil. Vizibil, zilnic, în parcare BTT-Orizont. Telefon 126283, între orele 9,00-12,00.

■ Vînd Dacia 1410 TLX, 5 trepte, octombrie 1994, fabricată la comandă. Telefon 170943.

■ Vînd Lada Niva, Renault Fuego, Peugeot diesel (ax came rupt) sau acte. Telefon 173769.

■ Vînd Oltcit, stare excepțională, motor și cutie originale, cu piese franțuzești, preț avantajos și negociabil. Telefon 740598.

■ Vînd Dacia 1310 TLX, an fabricație 1987, cutie 5 trepte, bleu Mamaia, motor 38 mii km, impecabilă, preț 4,7 mil. lei, negociabil. Telefon 178232.

■ Vînd Fiat Uno-D, 5 portiere, 1986, înmatriculabil, 100 mii km, 2300 dolari, negociabil, sau înmatriculat - 3500 dolari, negociabil. Telefon 122736.

■ Vînd Opel Kadett diesel, berlină, 4 portiere, 1987, stare foarte bună, neînmatriculat, cu vamă plătită, 4500 dolari sau echivalentul în mărci. Telefon 764317, 761444.

■ Vînd Opel Ascona 1,6 C, înmatriculat, fabricație 1986, cu multiple piese schimb, aspect și funcționare ireproșabile, preț 3800 USD. Telefon 230657.

■ Vînd Opel Kadett, an fabricație 1981, 2 portiere, vopsea originală, înmatriculat 12-IS, stare de funcționare și aspect ireproșabile. Telefon 146981

■ Vînd Dacia 1410 TLX, 5 trepte, octombrie 1994, fabricată la comandă. Telefon 170943.

■ Vînd Dacia 1310, 1989, Ungaria, 4,4 mil. lei. Telefon 151450, după ora 14,00.

■ Vînd Dacia 1310, Ungaria, an fabricație 1984, înmatriculată sau neînmatriculată, preț negociabil, stare foarte bună. Relații la telefon 133976.

■ Vînd orice piesă și element de caroserie pentru Mercedes Cobra 300. Telefon 140890.

■ Vînd motor Mercedes 300, parbrize Mercedes. Telefon 140890.

■ Vînd autoizotermă 5 t; sau schimb cu autoturism plus diferență. Telefon 146303.

■ Vînd autoturism marca Subaru 1600, culoare gri metalizat, cu 4 portiere, în stare perfectă de funcționare, preț negociabil. Relații, zilnic, la telefon 116820, între orele 10,00-18,00 sau la telefon 250364, după ora 18,30.

■ Vînd Fiat Regata break diesel, 1986, geamuri electrice, închidere centralizată, volum reglabil, servodirecție, stare perfectă de funcționare, înmatriculabil, foarte convenabil. Telefon 140890.

■ Vînd, foarte urgent, Nissan Sanny break, an fabricație 1982, poate fi înmatriculat cu 12-IS, capacitatea cilindrică 1477 cmc, preț negociabil, 2,5 mil. lei sau echivalentul în dolari, mărci. Telefon 111560, 119800.

■ Vînd Opel Kadett Sport, an fabricație 1982, cu îmbunătățiri (spoilere, faruri duble), și Nissan, model jeep, an fabricație 1984, intrat în țară pe 20.01.1995. Telefon 252319.

■ Vînd urgent și avantajos, două autoturisme Audi 80 GLS, bune, unul înmatriculat, cu carte identitate, 1600 cmc, 2500 dolari, negociabil. Telefon 160305.

■ Vînd urgent și convenabil, Wartburg 353, model 84, stare ireproșabilă, preț 2 mil. lei, negociabil, sau vînd certificat de înmatriculare. Relații la telefon 153955, după ora 13,00.

■ Vînd Datsun-Nissan Stantza, model 1982, înmatriculabil cu 12-IS, 1000 dolari și Nissan Datsun Cherry pentru piese, în stare de funcționare, 500 dolari. Telefon 152095.

■ Vînd două autoturisme Ford Escort, an fabricație '82-'83, cu vama plătită, jenți aluminiu (sau dezmembrez). Telefon 170362.

■ Vînd Renault 18, înmatriculabil 12-IS, pentru studenți străini, în stare perfectă de funcționare, preț negociabil. Telefon 250585.

CASE - TERENURI

Vînd apartament 2 camere, decomandate, etaj II, bloc din cărămidă, în zona Gării Internaționale (B-dul N. Iorga)
Telefon 137873, între orele 19,00-21,00.

Vînd casă de cărămidă cu 4 camere, hol, verandă, bucătărie, beci, fîntînă, 15 ari de pămînt în jurul casei, vie, în satul Jijia-Cristești, comuna Holboca Iași, familia Rață Natalia.

Vînd apartament două camere, semidecomandate, et. 1, balcon logie închis, telefo, Tătărași, excelent, preț negociabil, valută sau lei. Telefon: 173456, orele 18-21.

Vînd apartament 4 camere, ultracentral, cablu TV, gaz metan, Piața Mare, Botoșani.
Telefon 031/513691

IMPORTANT!
Schimb (vînd) casă cu 3 camere, bucătărie în curte, beci, alte dependințe, 4.800 mp teren cu vie și pomi, în satul Osoi, com. Comarna, pentru apartament cu 3 camere și garsonieră în Iași (ori contravaloare). Tel. 173779, Iași, ori sîmbătă, orele 10,00-17,00, la casă.

■ Vînd urgent apartament 4 camere decomandate, confort I, cu îmbunătățiri, boxă, Nicolina I, lîngă Fabrica de mobilă, preț 30 mil., negociabil. Telefon 126016. (87777)

Vînd casă bătrînească, zona Tătărași, stradela Nicoriță nr. 8, suprafață de 435 mp, 2 camere plus dependințe, beci, garaj nou, apă în curte, telefon, posibilități de racord gaz. Preț informativ 20 milioane lei.
Pentru cei interesați, relații suplimentare la telefon 157261.

■ De vînzare casă modestă și teren 1500 mp, șos. Albineț nr. 20B. (87907)

■ Vînd teren arabil intravilan, construibil la șosea în Zahorna, comuna Rediu, 10 km de Iași, 5000 mp, foarte convenabil. Telefon 163219. (87887)

■ Vînd apartament 2 camere, parter, str. Decebal. Relații la telefon 710742 sau 139250, după ora 18,00. (87945)

■ Vînd teren zona CUG. Relații la telefon 138948, după orele 16,00. (335090)

■ Vînd apartament cu o cameră în bloc nou, zona Podu Roș, lîngă Bazar, 40,8 mp, telefon, interfon, lift, 5500 dolari, negociabil. Telefon 113761. (335097)

■ Vînd urgent apartament 3 camere decomandate, zona CUG. Telefon 167264. (335299)

■ Vînd apartament 2 camere decomandate, confort 1, Tătărași, bloc experimental, zonă foarte liniștită, central. Telefon 179836. (335314)

■ Vînd casă cu grădină, vie, livadă, 2000 mp, sat Biliești, 12 km de Focșani, autobuz din poartă. Telefon 178317. (335148)

■ Vînd apartament 3 camere, îmbunătățit, decomandate, cu boxă. Telefon 211743, după ora 16,00. (335341)

■ Vînd teren zona CUG, 2500 mp, 4000 lei/mp. Telefon 125033, după ora 16,00. (335330)

■ Vînd (închiriez) garsonieră, Podu Roș, etaj 1, în valută (echivalent). Telefon 137450. (336051)

■ Vînd (închiriez) spațiu comercial, 100 mp. Telefon 153259. (336052)

■ Vînd apartament 3 camere, Centrul Civic, bl. Ghica Vodă, două băi, două balcoane, telefon, interfon, etaj 3; preț informativ - 21.000 dolari, echivalent lei. Telefon 149946. (335302)

■ Vînd apartament 3 camere. Telefon 251531, după ora 15,00. (335340)

■ Vînd un hectar teren intravilan Pașcani, str. Dragoș Vodă 41. Relații la telefon 762552. (336061)

■ Vînd apartament 2 camere, în Bîrlad, îmbunătățit, instalații grupuri sanitare; sau schimb cu apartament 3 camere plus diferență. Telefon 035/411176.

■ Vînd apartament 4 camere plus garaj; suprafață teren - 266 mp, în zona Copou. Telefon 144375, după ora 16,00. (336066)

■ Vînd apartament 3 camere, confort I, decomandat, Mărăței I, preț negociabil. Telefon 033/629741.

■ Vînd casă și apartament, oraș Negrești-Vaslui. Telefon 035/457016.

■ Vînd casă nou construită, din lut, fără autorizație, cu posibilitate curent electric, gaz, canalizare, fără curte, zona Podu de Piatră, preț negociabil 5 mil. lei; sau schimb cu apartament cu o cameră, sau apartament 2 camere, indiferent de zonă. Telefon 166047.

■ Vînd garsonieră, confort II, îmbunătățit, Alexandru, în spatele magazinului Olimp. Relații la telefon 170614; 179617.

■ Vînd, urgent, apartament 3 camere, semidecomandat, et. 1, zona Piața Chirilă, Tătărași, bloc foarte liniștit. Telefon 148355.

■ Vînd clădire cu o suprafață utilă de 164 mp, al cărei spațiu poate fi folosit pentru activități de producție, comerț, alte activități. Relații la telefon 123881.

■ Vînd minimotel, în apropierea stațiunii Durău, compus din: restaurant-sală de mese (100 locuri), bar, bucătărie, cameră tranșare (150 mp), terasă (100 locuri), subsol (pivniță) 100 mp, 3,1 înălțime; încălzire centrală proprie; alimentare cu apă proprie și instalație evacuare; etaj cu 6 camere, două holuri, două băi (130 mp). Preț informativ -160 mil. lei. Telefon 033/626238, după ora 19,00; 033/224191, între orele 9,00-17,00.

■ Vînd apartament 3 camere, decomandat, faianță baie și bucătărie, balcon închis, cablu telefon, șos. Națională, et. 4 (pasarelă Gară) sau schimb cu apartament 2 camere plus diferență. Telefon 157076.

■ Vînd, urgent, apartament 3 camere, preț negociabil 10-12 mil. lei; sau schimb cu similar Constanța. Telefon 162863.

■ Vînd apartament 3 camere, zona Țesătura, et. 1, bloc cărămidă, cu faianță baie și bucătărie. Telefon 138100.

■ Vînd apartament 3 camere, confort I; sau schimb cu Pașcani. Telefon 147013.

■ Vînd apartament 4 camere, proprietate, decomandat, et. 1, Metalurgie. Telefon 178977.

■ Vînd, urgent, apartament 4 camere, decomandat, foarte bun pentru privatizare, zonă foarte bună. Telefon 111303.

■ Vînd apartament cu o cameră, confort I, str. Gării, plata în lei sau valută. Telefon 231665.

■ Vînd apartament 3 camere, confort I, decomandat, două băi, parchet, zugrăvit în calciu, faianță baie și bucătărie, cu gratii la geamuri, cu parter înalt, proprietate, telefon Alcatel, două boxe, bun pentru privatizare, negociabil. Telefon 250840.

■ Vînd apartament 3 camere, decomandat, 60 mp, orientat sud-est, et. 10, fără probleme cu terasa, cu boxă la subsol, bulevardul Independenței. Telefon 149989.

■ Vînd apartament, et. 1, str. Primăverii, la stradă (anexă), preț fix - 16 mil. lei. Telefon 134379.

■ Vînd apartament 3 camere, decomandat, două băi, bucătărie, cu faianță, ipsoserie, geamuri (3 rînduri), hol cu parchet, calciu, balcon 6 m. Telefon 165404.

■ Vînd apartament 2 camere, confort 1, îmbunătățit, zona Zimbru, 12 mil. lei, negociabil. Telefon 160297.

■ Vînd (schimb cu apartament 2 camere) apartament 2 camere, zona Podu Roș. Telefon 130573.

■ Vînd, urgent, apartament 3 camere, cu multiple îmbunătățiri, preț negociabil. Telefon 171331.

■ Vînd, urgent, apartament 2 camere, semidecomandat, proprietate, la parter, cu telefon, bun și pentru S.C., în bloc cu stomatologia Profamilia, zona Podu Roș, preț negociabil - 7 mil. lei. Telefon 114032.

■ Vînd apartament 2 camere, semidecomandat, confort I, mobilat, zona Metalurgie (Grădinari, lîngă cămine Tudor Vladimirescu). Relații la telefon 179161.

■ Vînd casă cu două camere și bucătărie, (grajd), în Tg. Neamț, comuna Timișești, sat Plăiesu. Telefon 163089.

■ Vînd spațiu comercial, amenajat ca magazin mixt și atelier de vulcanizare (cu toate aprobările de funcționare), 4 camere, magazie, grup sanitar, 142 mp, în șos. Bucium nr. 23, 18 mil. lei. Telefon 127460, între orele 8,00-16,00.

■ Vînd apartament 4 camere, recent zugrăvit în calciu, baghete, faianță, două balcoane închise, camere cu intrare separată, la etajul 9, zona Mircea cel Bătrîn. Telefon 120272.

■ Vînd casă, str. 13 Decembrie, Fălticeni. Telefon 030/444058.

■ Vînd apartament 2 camere, confort I, decomandat, balcon închis, faianță bucătărie, gresie și faianță baie, parchet, proaspăt renovat, telefon, telecablu, etajul 10, amplasat între Minerva și Zimbru; preț 12 mil. lei, negociabil. Telefon 163095.

■ Vînd apartament 2 camere, decomandat, confort I, et. 3, zona Tg. Cucu, cu îmbunătățiri, mobilat sau nemobilat, telefon, TV cablu. Telefon 112241.

■ Vînd apartament 3 camere, decomandat, două băi, două balcoane mari, închise, telecablu, telefon, faianță, gresie, foarte bine întreținut (ipsoserie, calciu). Păcurari (vizavi de Poștă), poziție excepțională, preț negociabil. Telefon 167793.

■ Vînd casă cu 500 mp teren, în stradela I. Mironescu (Moara de Vînt). Telefon 220318.

■ Vînd apartament 3 camere, confort I, decomandat, două băi, balcon (10 m) închis, garaj la parter, boxă și alte dependințe, telefon și telecablu, în Nicolina II-CUG, preț 32 mil. lei. Telefon 123710.

■ Vînd apartament 2 camere, decomandat, et. 1, telefon, TV cablu, Autogară, preț negociabil. Telefon 210621.

■ Vînd apartament 2 camere, decomandat, confort 1, zonă centrală (Cucu - P. de Fier), la stradă, uscat, preț negociabil, et. 4 (cu izolația triplă și panouri solare pe acoperiș). Telefon 173384 și 270699.

■ Vînd apartament cu o cameră, confort I, în cartier Nicolina I, complet mobilat (mobilă nouă), ușă stejar, faianță baie și bucătărie, aragaz nou, preț 5000 dolari sau echivalentul în lei. Telefon 172306.

■ Vînd apartament 3 camere, decomandat, din 1989, cu două grupuri sanitare, trei balcoane, faianță baie-bucătărie, calciu, ușă nouă, telefon Alcatel, cu 74 mp. Telefon 250326.

■ Vînd garsonieră, et. 1, balcon închis, telecablu, zona Gară, preț 10 mil. lei. Telefon 112090, interior 3127; sau 170818.

■ Vînd (schimb) apartament 3 camere, cu telefon, telecablu, preț negociabil, bulevardul Dacia nr. 67, bl. DE 2, et. 3, ap. 1. Telefon 158867.

■ Vînd apartament 2 camere, confort I, decomandat, Tătărași, preț informativ 15 mil. lei. Telefon 179705.

■ Vînd în Bucium, pe șos. Bîrnova, casă nouă, cu teren 1200 mp (diverse), preț - 35 mil. lei; sau schimb cu apartament plus diferență în rate, variante. Telefon 251553.

■ Vînd (schimb cu garsonieră, zonele CUG, P. Roș) apartament 2 camere; și vînd (sau închiriez pentru depozit) teren, zona Țesătura, 384 mp. Telefon 129533.

■ Vînd apartament 3 camere, vizavi de Club 20, et. 4, în calciu, cu parchet, faianță, al treilea rînd de geamuri, telefon, balcon închis. Telefon 150637.

■ Vînd apartament 4 camere plus o cameră la subsol, în perfectă stare, cu posibilități pentru spațiu comercial, preț fix - 40 mil. lei. Telefon 168894.

■ Vînd apartament 3 camere, confort sporit, două băi, două balcoane, et. 3, în Dacia (la bulevard), vizavi de complex Dacia (Bicaz), vedere la stradă, în stația tramvai 5-6-10. Telefon 167085.

■ Vînd garsonieră, confort II (gratii), cu îmbunătățiri, zugrăvită în calciu, bucătărie, baie (cadă), complet mobilată, mobilă nouă, frigider, televizor (nemțești), aragaz, două covoare persane, mochetă hol, baie, bucătărie (tot ce este în casă), preț 7 mil. lei. Telefon 152077, sau direct în str. Vasile Ureche, bl. M7, parter, ap. 7, (în spatele Policlinicii Sportive, Mircea).

■ Vînd apartament 4 camere, ultracentral, în bloc Cina, două băi, calciu, gresie, faianță, balcon 16 m, cu vedere la bulevard, preț avantajos, 20 mil dolari, negociabil. Telefon 135771, după ora 9,00.

■ Vînd, urgent, apartament 3 camere, preț negociabil 10-12 mil. lei; sau schimb cu similar Constanța. Telefon 162863.

■ Vînd casă cu 3 camere plus hol, bucătărie exterioară, magazie, lumină electrică plus un hectar teren în jurul casei (arabil, vie, livadă), în sat Tungujei, comuna Țibănești, județul Iași. Telefon 252030.

CUMPĂRĂRI

Cumpăr apartament conf. I, minim 2 camere decomandate, exclusiv parter și ultimul etaj, orice îmbunătățire adusă apartamentului este binevenită. Exclus zonele: Canta, Metalurgie, CUG, Dacia, Dancu.
Telefon 143673

Cumpăr motocicletă BMW în stare de funcționare bună. Telefon 117706 între orele 15,30 - 19,00.

■ Cumpăr ceas de buzunar vechi, în stare de funcționare, și costum de scafandru. Telefon 125423.

■ Cumpăr 100 mp teren, ultracentral, pentru atelier service. Telefon 113215, orele 9,00-12,00. (335263)

■ Cumpăr certificate proprietate, ziare restaurant Dunărea. (335335)

■ Cumpăr certificate prroprietate, reper chioșc roșu abonamente Autogară. (335334)

ÎNCHIRIERI

CAUT spațiu comercial, central sau semi-central, aproximativ 100 mp, și garsonieră semi-mobilată, ambele pe termen lung, plata lunar.
Tel.01/6575636
01/2223478

Societate comercială caută urgent să închirieze în zonă centrală spațiu comercial, amenajat pentru magazin de prezentare și desfacere. Relații la tel. 142872

■ Student la Medicină, caut gazdă, eventual închiriez garsonieră. Telefon 135468, după orele 20,30.

■ La 100 m de axul Str. Sărărie: 53 mp spațiu lucrativ, birouri - depozit. Relații între orele 13,00-18,00, str. Săvescu 22 A. (335099)

■ La 100 m de axul Str. Sărărie închiriez 40 mp teren construcție spațiu lucrativ - depozit, contract termen lung. Relații între orele 13,00-18,00, str. Săvescu 22 A. (335000)

■ Caut garsonieră confort 1, nemobilată (semimobilată), plata anticipat (50.000 lei/lună). Persoane serioase și decente. Telefon 127663, seara sau dimineata. (335140)

■ Primesc în gazdă 2 fete serioase. Telefon 175961, orele 13,00-16,00. (335336)

■ Închiriez apartament central, Piatra Neamț, pentru sediu firmă. Telefon 033/612131 sau 033/618839, după ora 16,00.

■ Solicit auto Dacia 1300, pentru 200-250 mii lei/lună, negociabil. Telefon 115068.

■ Închiriez cameră separată, mobilată, telefon, bucătărie, baie (prima stație de la Podu Roș spre CUG). Telefon 138680.

■ Ofer la casă două camere libere, hol mare, pentru birouri sau depozit, încălzire gaz metan, cu telefon. Telefon 110489, d-na Scutaru.

■ Caut garsonieră (semi)mobilată, cu telefon. Ofer 40 mii lei lunar plus cheltuieli de întreținere. Rog seriozitate. Relații la telefon 116820, între orele 10,00-18,00.

■ Caut spațiu comercial în str. Sărărie. Relații la telefon 116820, între orele 10,00-18,00 sau la telefon 250364, după ora 18,30.

■ Foarte urgent, caut apartament 2 camere, central, cu telefon, plata lunar, în valută. Telefon 117746, 117543.

■ Închiriez spațiu de depozitare, 40 mp, zonă centrală. Relații în str. Ipsilante 12, în zilele de joi și sîmbătă, sau la telefon 164860.

■ Închiriez apartament 3 camere, aragaz, telefon, frigider, zona Alexandru cel Bun. Plata anticipat pe 3 luni. Telefon 136416.

■ Închiriez cameră separată, mobilată, zona Autogară, la două fete sau doi băieți. Plata anticipat pe 6-10 luni. Telefon 210783.

■ Ofer spațiu semicentral la casă, unei firme pentru depozit, atelier (circa 70 mp). Telefon 112785.

■ Închiriez cameră decomandată, cu balcon, la două fete, doi băieți sau tineri căsătoriți. Plata anticipat pe 4 luni. Telefon 123920.

■ Caut casă sau apartament, cu 2-3 camere, zona Independenței, M. Eminescu, Sf. Teodor. Telefon 212234, între orele 9,00-18,30.

■ Închiriez, urgent, garsonieră, cu telefon, Alexandru, pe termen lung. Plata anticipat pe 6 luni (100 mii lei/lună). Telefon 152879.

■ Închiriez, urgent, casă cu o cameră și dependințe, 30 mp, cu vad comercial, la stradă (linia troleibuz, Păcurari 86). Telefon 156908.

■ Închiriez apartament cu o cameră, confort I, mobilat, cu Tv și telefon, cu bucătărie, gaz metan, baie, balcon, et. 3, pe valută, pe o perioadă nedeterminată. Relații la telefon 142589.

■ Primesc în gazdă o studentă (elevă), zona Podu Roș. Telefon 129176.

SCHIMBURI

Schimb apartament 4 camere, confort I, 100 mp, decomandat, B-dul Poitiers, cu 2 apartamente a 2 camere sau 1 apartament cu 2 camere decomandate și garsonieră plus diferență negociabilă (sau alte variante) în zone apropiate.
Telefon 143769 între orele 10,00-12,00, zilnic.

■ Piatra Neamț, urgent schimb (vînd) apartament 3 camere ultracentral, 2 balcoane închise, cu similar Iași, eventual variante. Telefon 032/112305, orele 8,00-16,00. (335028)

■ Schimb casă naționalizată cu 4 camere, curte, grădină, cu apartament 2 sau o cameră, zona Tătărași. Telefon 178900. (335111)

■ Schimb două apartamente a 2 camere, et. 1 și 2, blocuri alăturate, ambele confort I, mari, balcoane închise, telefon, faianță, pentru apartament 4 camere, confort I, etaj inferior, Centru-Independenței-Păcurari. Telefon 250600. (335265)

■ Schimb sau vînd două corpuri de casă, din satul Scobîlțeni, comuna Podu Iloaiei, plus 2100 mp teren intravilan, pentru apartament două camere și garsonieră confort I sau II și diferență negociabilă. Telefon 116045. (335137)

■ Schimb apartament 3 camere confort II cu apartament 2 camere, confort I, diferență negociabilă sau vînd. Telefon 163974. (335304)

■ Schimb frigider Arctic pentru congelator. Plătesc diferența. Telefon 211392. (336056)

■ Schimb apartament confort I, 3 camere, decomandat, Pd. Roș, cu două camere confort II și garsonieră confort I sau 2 garsoniere confort 1. Telefon 116625. (336063)

■ Roman - schimb apartament 2 camere confort I central, proprietate personală, cu similar sau variante (chiar și cu proprietate de stat) în Iași, fără diferență. Telefon 270811. (335066)

■ Ploiești, schimb garsonieră proprietate, cu similar sau de stat, Iași, Socola 5, sc. A, et. 1, ap. 8.

■ Brasov, schimb apartament 4 camere, cu dependințe, proprietate, cu similar Iași, central. Telefon 252401 sau 167089.

■ Schimb apartament cu o cameră, Piața Doi Băieți, cu apartament 2 camere, fără diferență. Telefon 173423.

■ Schimb apartament 2 camere, confort I, decomandat, et. 1, foarte bine întreținut (a doua stație de la Podu Roș, Nicolina II), cu apartament 3 camere, decomandat. Ofer maxim 2 mil. lei. Telefon 124929.

■ Bacău, schimb (vînd) apartament 2-3 camere, ultracentral, cu similar Iași. Telefon 034/154568 sau 034/177563.

■ Schimb apartament 3 camere, confort I, et. 10, proprietate de stat, două băi, trei boxe, balcon închis, îmbunătățit, cu apartament 2 camere, confort I, plus diferență un milion lei, negociabil; sau apartament 3 camere, confort redus plus diferență 500 mii lei. Telefon 158776.

■ Schimb apartament 4 camere, confort I, cu apartament 2 camere, confort I plus diferență, sau variante. Telefon 129230.

■ Schimb apartament 4 camere, parter, zona Minerva, cu telefon, cu similar, etaj, zona Zimbru. Telefon 252793.

■ Schimb apartament 2 camere, decomandat, confort I, parter, fără balcon, Dacia, cu apartament 2-3 camere, decomandat, confort I, et. 1-3, zonele Tătărași, Nicolina (gară). Telefon 175361.

■ Schimb apartament 3 camere, cu apartament 2 camere și garsonieră. Telefon 179139.

■ Schimb 320 mp teren și casă nefolosibilă, amplasate aproape central, cu garsonieră, ultracentral. Telefon 116816.

■ Schimb apartament 4 camere, în Suceava, cu apartament 2 camere plus diferență sau garsonieră. Exclus Burdujeni. Telefon 030/217831, după ora 16,00.

■ Schimb apartament 3 camere, et. 2, cu apartament 2 camere plus garsonieră în Suceava sau Piatra Neamț. Relații în bulevardul G. Enescu nr. 46, bl. T95, sc. A, ap. 10, Suceava.

■ Schimb apartament 3 camere, semidecomandat, cu apartament 2 camere plus diferență; sau vînd la preț negociabil. Telefon 161406.

■ Schimb garsonieră, confort I, et. 2, zona Metalurgie, cu apartament 2 camere, confort I, decomandat. Ofer diferență negociabilă. Telefon 221411.

■ Schimb apartament 3 camere, semidecomandat, proprietate, confort I, et. 4, Tătărași, cu apartament 1-2 camere, confort I, et. 1-3, Tătărași plus diferență negociabilă. Telefon 177763.

■ Schimb apartament 2 camere, balcon închis, telecablu, telefon, et. 1, zona restaurant Cotnari, cu garsonieră, zonele Păcurari sau CUG, plus diferență negociabilă. Telefon 110748.

■ Schimb teren ultracentral, 230 mp, posibilități gaz, canalizare, la stradă, cu apartament 2 camere sau garsonieră plus diferență. Telefon 114948.

■ Schimb apartament 2 camere, decomandat, Iași, cu similar Suceava (exclus Burdujeni). Relații la telefon 152957 sau 159542.

■ Schimb apartament 4 camere, multiple îmbunătățiri, cu apartament 3 camere plus diferență negociabilă, zonele Gară, Autogară, Păcurari, centru. Telefon 173697.

■ Schimb apartament 2 camere, confort I, et. 1, decomandat, telefon, TV cablu, zona Autogară, cu apartament 3 camere, zone apropiate. Telefon 210621.

■ Schimb apartament 3 camere, confort 1 sporit, et. 7, Dacia, cu apartament 3 camere, parter, orice zonă. Telefon 166132.

■ Schimb apartament 2 camere, confort I, bloc din cărămidă, zona Tătărași, cu apartament cu o cameră. Sunați la 173536, între orele 9,00-22,00.

■ Schimb (vînd) apartament 2 camere, îmbunătățit, faianță baie și bucătărie, ușă nouă stejar, parchet, cu garsonieră, confort I, zonele Autogară, Gară, P. de Fier, Hala Centrală, Tătărași. Telefon 151396.

■ Schimb apartament 3 camere, et. 2, Podu Roș, cu apartament 2 camere, Centru Civic. Telefon 138456.

■ Schimb garsonieră confort III, Cantemir, cu garsonieră confort I. Ofer diferență. Telefon 175984.

■ Schimb apartament 3 camere, confort I, cu apartament 2 camere și diferență, 2,5 mil. lei, negociabil, sau variante. Telefon 155482.

■ Schimb apartament 4 camere, confort I, et. 2, dotat excelent, zugrăvit, tapet Germania, faianță, două băi, în fața pădurii din Frumoasa, cu apartament cu o cameră și teren, exclus cartier Bularga, parter și ultimul etaj. Telefon 128805.

■ Schimb apartament 4 camere, confort I, et. 2, dotat excelent, zugrăvit, tapet Garmania, faianță, două băi, în fața pădurii din Frumoasa, cu teren în municipiul Iași. Telefon 128805.

■ Schimb apartament 2 camere, confort II, semidecomandat, cu apartament 2 camere, confort III sau redus. Telefon 171626.

PUBLICITATE

DECESE

Fraţii, surorile, cumnaţii, nepoţii, verişorii şi rudele apropiate anunţă cu durere trecerea prematură în nefiinţă a dragului lor
MUNTEANU IOAN (NELU)
Dumnezeu să-l odihnească.
Nu te vom uita niciodată.
Nelu, ai plecat luînd cu tine o parte din sufletul nostru.

Familia anunţă încetarea din viaţă, după o scurtă dar necruţătoare suferinţă a celui ce a fost maior în rezervă
VASILE HOZIAŞ
Corpul neînsufleţit este depus la capela bisericii Cimitirului Eternitatea. Înmormîntarea are loc astăzi, 22 martie 1995, orele 13,00.
Dumnezeu să-l ierte

Copiii şi nepoţii anunţă cu nemărginită durere încetarea din viaţă a celei ce a fost mamă şi bunică
CIOBANU ELENA,
86 ani. Corpul neînsufleţit este depus la capela Cimitirului "Eternitatea". Înhumarea va avea loc joi, 23 martie, ora 12,00.
Noi nu o vom uita.

CONDOLEANŢE

Elevii clasei XII-a A, Liceul "D. Cantemir" sînt alături de colegul lor FLORIN BUCUREŞTEANU la ireparabila pierdere a bunicului. Sincere condoleanţe familiei îndoliate.

Adînc îndurerat, colectivul de maiştri instructori, cadre didactice şi personalul TESA de la Liceul Industrial Construcţii-Montaj Iaşi regretă profund dispariţia prematură şi neaşteptată a celui care a fost maistru instructor
MUNTEANU IOAN
Sincere condoleanţe familiei îndurerate. Dumnezeu să-l odihnească în pace.

Colectivul centralei telefonice PC 1 este alături de dl. ANDRONIC GICĂ în aceste clipe grele pricinuite de dispariţia tatălui său.

Colectivul de cadre didactice şi de cercetare din Facultatea de Medicină Veterinară este alături de domnul
prof. dr. Ioan Paul
în momentele de grea suferinţă prilejuite de moartea mamei.

Personalul Laboratorului de Morfopatologie al Facultăţii de Medicină Veterinară este alături de domnul
prof. dr. Ioan Paul
în marea durere pricinuită de moartea mamei.

Colectivul Fabricii Constructoare de Maşini din cadrul CS "Fortus" SA Iaşi, aflînd cu durere de decesul tatălui colegului ing. OCTAVIAN BUCUREŞTEANU este alături de întreaga familie în aceste momente de grea cumpănă, transmiţînd sincere condoleanţe. Dumnezeu să-l ierte şi să-l odihnească în pace!

Sîntem alături de domnul director al SUT Iaşi
Vrabie Constantin
în aceste clipe grele datorate de dispariţia mamei sale.
Sincere condoleanţe din partea Biroului Mecanic.

Sîntem alături de domnul director al SUT Iaşi
Vrabie Constantin
în aceste clipe grele datorate de dispariţia mamei sale.
Sincere condoleanţe din partea Compartimentului Administrativ.

Familia Cuciureanu Petru şi Mioara împreună cu copiii Alexandra şi Andreea regretă cu multă durere moartea scumpei lor bunici
AANIŢEI MARIA
Dumnezeu s-o ierte!

Asociaţia Medicilor Veterinari din România transmite sincere condoleanţe domnului
prof. dr. Ioan Paul
pentru marea durere pricinuită de dispariţia mamei Domniei sale.
Să-i fie ţărîna uşoară!

Cadrele didactice şi personalul tehnic ajutător de la disciplinele de Anatomie, Histologie şi Morfologie din cadrul Facultăţii de Medicină Veterinară Iaşi, sunt alături de domnul
prof. dr. Ioan Paul
la marea durere pricinuită de dispariţia mamei Domniei sale şi-i transmit sincere condoleanţe.
Dumnezeu s-o odihnească în pace!

Familia Zabulică transmite sincere condoleanţe familiei BUCUREŞTEANU pentru pierderea grea suferită.

Familia Romilă Anton transmite sincere condoleanţe familiei celui care a fost colonel în rezervă
BUCUREŞTEANU NICOLAIE
Dumnezeu să-l odihnească în pace.

Regretăm dispariţia fulgerătoare a celui care a fost pentru noi unchiul
BUHUŞI GRIGORE
Îi vom păstra neştearsă amintirea sufletului său blînd şi generos.
Condoleanţe familiei îndoliate. Anca şi Duţa.

Serviciile Contabilitate, Secretariat şi Bibliotecă de la Liceul Economic nr. 2 sînt alături de d-na BACIU OLGUŢA care trece prin clipe grele, pricinuite de încetarea din viaţă a tatălui şi-i transmit sincere condoleanţe.

Membrii Sindicatului "Dreptatea" din cadrul SCF IASSYFARM SA transmit sincere condoleanţe colegilor ARVINTE ANA şi MACOVEI ION în momentele grele pricinuite de stingerea din viaţă a celor dragi.

Colectivul schimbului "B"-Sortare din cadrul secţiei Fire 3 este alături de familia ROMILĂ în aceste clipe de tristeţe şi-i transmit sincere condoleanţe.

Colectivul schimbului "A"-Sortare din cadrul secţiei Fire 3 este alături de familia ROMILĂ în aceste clipe de tristeţe şi-i transmit sincere condoleanţe.

Viorica, Valerica şi Vica transmit sincere condoleanţe d-nei NEDELCU XINOFOTE pentru pierderea soţului, precum şi întregii familii.
Dumnezeu să-l ierte.

■ **Locatarii din str. Primăverii nr. 11, bl. P1, sc. D transmit sincere condoleanţe familiei Munteanu pentru pierderea suferită a celui care a fost MUNTEANU ION. (335295)**

■ **Clasa a XI-a C, Liceul Economic nr. 2 este alături de doamna Baciu Olga la durerea pricinuită de pierderea tatălui. Sincere condoleanţe! (335303)**

■ **Colegele sînt alături de doamna Olguţa Baciu la durerea pricinuită de dispariţia fulgerătoare a tatălui. Sincere condoleanţe!**

■ **Colegii din cadrul S.C. ADMIET S.A Iaşi sînt alături de familiile Morărescu şi Goroneanu la greaua pierdere suferită prin decesul celui care a fost soţ şi tată şi exprimă pe această cale sincere condoleanţe.**

■ **Familia Găeţan Adrian transmite cumnatului Bucureşteanu Octav sincere condoleanţe pentru pierderea tatălui său. Dumnezeu să-l ierte. (335315)**

■ Colectivul clasei a XI-a B de la Liceul industrial nr. 5 este alături de Balan Ovidiu la pierderea mamei. (335337)

COMEMORĂRI

■ **Azi se împlineşte un an de la trecerea în nefiinţă a celei care a fost o bună mamă şi bbunică MARIA CIOBANU. Greu e mamă fără tine, am rămas singuri pe lume, veşnic nemîngîiaţi, cu ochii înlăcrimaţi. Nu te vom uita niciodată. Dumnezeu să te odihnească în pace! (335349)**

MULŢUMIRI

MIOARA HRIMIUC TOPORAŞ şi copiii IOANA şi NICOARĂ mulţumesc INSTITUTULUI DE FILOLOGIE ROMÂNĂ "AL. PHILIPPIDE", FACULTĂŢII DE LITERE, ŞCOLII "TITU MAIORESCU", ŞCOLII Nr. 2 - Bucium, locatarilor bl. 2 - Socola şi tuturor prietenilor şi cunoştinţelor pentru sprijinul SPIRITUAL şi MATERIAL acordat la petrecerea spre veşnicie a celui care a fost (SAŞA) GHEORGHE HRIMIUC TOPORAŞ

OFERTE SERVICII

Agenţia de Turism Unirea (fostul OJT), cu sediul în Piaţa Unirii 12 (lîngă hotel Unirea) oferă următoarele excursii:
Austria - autocar - 4 zile
China - avion - 8 zile
Israel - avion - 8 zile
Italia - autocar - 9 zile
Franţa - avion - 8 zile (garantăm obţinerea vizelor)
Egipt - avion - 12 zile
Spania - avion - 12 zile
Grecia - autocar - 10 zile
Thailanda - avion - 8 zile
Obţinem vize pentru plecări individuale pentru ţările: Franţa, Italia, Grecia, SUA, Canada. Oferim bilete la odihnă şi tratament la toate staţiunile. Inormaţii suplimentare: tel. 143037

ROENTER LTD
vă oferă consultanţă şi servicii cu **personal specializat** în următoarele domenii:
■ înfiinţare (dizolvare) şi desfăşurarea activităţii unei societăţi comerciale (acte adiţionale, avize, contracte de orice tip)
■ evidenţă contabilă pe calculator
■ analize financiare.
Hotel TRAIAN, ap. 123, tel. 212335, orele 10,00-18,00.

AFINVEST
Telefon 129877, 139710
NOI VĂ SPUNEM PRIMII BUNĂ DIMINEAŢA!
Începînd din luna martie, veţi avea
MONITORUL
- ziarul Dvs. preferat, la prima oră.
Acest serviciu modern este asigurat
gratuit,
la domiciliu, numai prin firma
AFINVEST

Traduceri impecabile - toate limbile de circulaţie, inclusiv acte notariat. Telefon 143023.

SC **GOLD MIT** SRL
Buhuşi organizează excursii București - Italia cu autocare germane, TV color, video, toaletă, frigider, aer condiţionat. Preţuri avantajoase. Relaţii 034/264633, 034/261094.

CONSULTAŢII OFTALMOLOGICE
CONF. DR. DORIN CHISELIŢĂ
Competenţă, calitate, aparatură tehnică modernă (inclusiv ecografie oculară). Program: luni şi joi 15,00-18,00; sîmbătă 8,00-11,00. Sediu - Moara de Foc nr. 14 (între Club 20 şi Moara 1 Mai). Relaţii şi programări la tel. 163514, 250423.

Reparaţii frigidere şi instalaţii frigorifice. Deplasări la domiciliu. Lucrări garantate, prin
SC ***POLAR SERVICE*** SRL
Iaşi
Telefon 220859

Doriţi să aveţi o siluetă frumoasă?
Practicaţi gimnastica de întreţinere fitness şi stretching la
Cabinetul **FITNESS**,
prof. IRIS BĂDIU.
Relaţii la telefon 132889.

Cabinet veterinar - consultaţii, tratamente, vaccinări, mîncare pentru cîini şi pisici. Str. Oltea Doamna nr. 4, cartier Nicolina în spatele noii biserici catolice. Tel. cabinet 220028, acasă 131708. Program 10,00-14,00, 17,00-20,00.

Turism
FRANŢA 20 mai şi 7 iunie
GRECIA 21 aprilie
Mănăstiri nemţene 19 şi 26 martie
Mănăstiri bucovinene 17-19 martie, 24-26 martie
Bisericile de lemn din Maramureş 24-26 martie
Săptămînal: excursii sau tratament Rarău, Durău, Buşteni, Pîrîul Rece, Slănic Moldova, Sovata, Vatra Dornei, Delta Dunării.
Expediţii montane
Munţii RILA (vf. Musala 2925m) 26-31 mai 23-28 iunie
AGENŢIA DE TURISM TOTEM Casa Studenţilor Iaşi, tel 110724

Menaj, curăţenie la domiciliu şi sedii firme, supraveghere copii şi bătrîni, şoferie, ospătărie, prestate cu cinste şi profesionalism de S.C. ZIZI SRL, str. N. Bălcescu nr. 22, tel. 116561 orele 8-17

LABORATOR PARTICULAR de ANALIZE MEDICALE
efectuează prompt prin
VIVIDI SRL
analize curente de sînge şi urină. Recolta produselor biologice se face la sediul laboratorului din str. V. Conta 26, ap. 12 (colţ cu str. N. Ganea), între orele 8,00-11,00. Telefon 142576

Agenţia de Turism MAGELLAN
str. Anastasie Panu 15, tel. 212337, organizează:
■ **excursii externe**
TURCIA - 75.000 lei
POLONIA - 55.000 lei
UNGARIA - 55.000 lei
■ **excursii interne**
■ **tabere**
■ **sejururi în staţiuni de odihnă şi tratament.**

În timp ce dvs. încă mai ezitaţi, alţii cîştigă o mulţime de bani! Este momentul să întemeiaţi propria dvs. afacere. Veţi afla cum, dacă expediaţi acest talon şi adresa dvs. la: "Idei de afaceri" - Fast Business. OP54, CP 46, Bucureşti. (M3)

Facultăţile de profil electrotehnic - UNIVERSITATEA TEHNICĂ "GH. ASACHI" Iaşi doresc să organizeze un SIMPOZION pe tema: "Sinteză de idei novatoare şi creatoare, cu privire la îmbunătăţirea procesului didactic, începînd cu creşterea eficienţei de utilizare a actualelor condiţii de dotare materială"
Comitetul de iniţiativă şi organizare solicită colaborare şi participare din partea specialiştilor în psihologie, pedagogie şi creativitate; sponsorizare pentru susţinerea publicităţii şi pentru închirierea unei săli corespunzătoare; instituţiile şi personalităţile să-şi anunţe participarea nominal sau prin liste, iar studenţii şi elevii, prin liste nominale; trimiterea anticipată de materiale scrise, pe tema simpozionului, axate mai ales pe subiecte de psihologie şi pedagogie didactică, menite să stimuleze şi să dezvolte gîndirea şi creativitatea învăţăceilor.
Data prezumtivă: **15 aprilie 1995, ora 11,00**, locul, data exactă şi alte informaţii, vor fi anunţate pe parcurs, în funcţie de mersul pregătirilor şi de amploarea participării. Informaţii suplimentare, centralizarea de noi idei şi propuneri, a listelor cu participanţi şi a materialelor pe tema simpozionului, se rezolvă de către dl. C. HARJA, zilnic, orele 8,00-10,00 şi 18,00-20,00, tel. 130718, Facultatea de Electrotehnică, corp E, Splai Bahlui Stîng, Iaşi.

SERVICII MEDICALE MOBILE
(asistenţă medicală la domiciliu; consultaţii medicale; prescriere de reţete în regim compensat; recomandări şi investigaţii paraclinice; tratament de urgenţă; asigurarea transportului şi internării în caz de necesitate; oferim, de asemenea, servicii de infirmerie la domiciliu).
Sunaţi la telefon 113130/569, zilnic, între orele 7,00-23,00.
"CORPO-SAN" vă ajută!
Clienţii noştri se pot abona la serviciile medicale pe care le oferim, contra unei taxe foarte convenabile.

M.V.D.
FIRMĂ SPECIALIZATĂ ÎN CONSULTING
ASIGURĂ
■ constituirea S.C. cu capital românesc şi mixt (SRL, SNC, SA) în regim de urgenţă; înregistrarea la Administraţia Financiară, cod fiscal; ■ obţinerea avizului de funcţionare de la Primăria Iaşi; ■ constituire (înregistrare) filiale; ■ acte adiţionale, menţiuni (lărgirea obiectului de activitate, asocieri, retrageri, cesiuni, majorări capital, puncte de lucru, radieri, dizolvări societăţi).
Hotel "UNIREA", camera 107. Telefon **212299**, orele 10,00-20,00.

■ **Inginer atestat la firmă de prestigiu ofer service (reparaţii) televizoare color, cazuistică diversă. Telefon 252909. (42113)**

■ **Execut glazvande, gratii, uşi metalice etc. Telefon 252275. (335030)**

■ Execut cavouri şi lucrări în marmură, preţ acceptabil si de bună calitate. Telefon 252507. (87768)

■ Montez bolţuri metalice în pereţi de beton, cărămidă, hebel pentru module bucătărie, draperii, tablouri, lambriuri, firme, panouri. Telefon 136829. (87888)

■ Inginer repar televizoare color şi alb negru. Sonor E. Nova. Telefon 128536. (335323)

■ **Execut orice confecţii metalice. Telefon 130816, după ora 18,00. (335297)**

■ **Transport 1,8 tone cu Mercedes rapid, sigur şi ieftin. Telefon 170809. (335331)**

■ **Arhitect diplomat execut proiecte pentru construcţii, mobilier, amenajări. Telefon 132845. (335326)**

■ **Electrician autorizat repar aparatură electrocasnică, execut şi repar instalaţii electrice interioare. Telefon 115330, 270909. (335342)**

■ **Contabil, ţin evidenţă. Telefon 111807.**

■ **Inginer TCM, efectuez rapid planşe în creion sau tuş. Telefon 130019.**

■ **Şmirgheluiesc parchet. Telefon 167652.**

■ **Nu pierdeţi ocazia! Filmări de excepţie la preţuri avantajoase. Posibilitate de deplasare. Profesionist TV. Telefon 130626, 139541.**

■ **Transport marfă cu microbuz VW, orice distanţă, 1 t, 180-220 lei/km, 6500 lei/h în oraş. Decontare legală. Telefon 211673.**

■ **Filmări video, orice ocazie, cu aparatură Panasonic, direct pe casetă mare. Preţurile cele mai mici. Telefon 270562.**

■ **Filmări video, ieftin (Sony). Telefon 120841, după ora 15,00.**

■ Filmări video profesionale, casetă normală, avantajos. Telefon 130180.

■ Filmări video, aparatură Panasonic, casetă mare, mixaje, profesionalism, seriozitate. Telefon 116710, 150471; 176290.

■ Transport marfă VW. Telefon 125905.

■ Transport persoane cu Dacia 1300, cu programare prealabilă, 120 lei/km. Telefon 144126.

■ Transport persoane şi marfă cu Dacia 1310. Telefon 174143.

■ **Filmări video profesionale, videoclipuri publicitare, mixaje în studio specializat. Telefon 114422.**

■ **Transport marfă rapid, cu autocamion Raba 10 t, acoperit. Telefon 210443.**

LOCURI DE MUNCĂ

SOCIETATEA COMERCIALĂ ASAM SA IAŞI **(IPA) cu sediul în IAŞI, str. AUREL VLAICU nr. 77 angajează muncitori calificaţi, pe bază de probă de lucru, în următoarele meserii:**
-strungari, frezori, frezor specializat în prelucrarea roţilor dinţate,
-sculeri - matriţeri, sudori.
Condiţii de angajare: bărbaţi, cu domiciliul în mun. Iaşi, absolvenţi de şcoală profesională, vechime în meserie min. 5 ani, vîrsta max. 40 ani. Relaţii suplimentare. la tel 175880 int. 112

Firmă serioasă angajează
dansatoare
pentru Sexy Club, indiferent de pregătire. Vîrsta cuprinsă între 18-23 ani. Asigurăm salariu convenabil, cazare şi masă. Relaţii 034/118784, Bacău, zilnic, între orele 8,00-16,00.

2R SRL
Angajează cu carte de muncă
■ mecanici auto
■ tinichigii
Salarizare deosebită!
Sărărie 143, tel. 032/22.18.36

■ **Grupul de societăţi TESTER angajează agenţi comerciali. Relaţii la telefon 250559. (335036)**

■ **Oferim, urgent, contracte de lucru în străinătate, numai tinerelor din Republica Moldova. Relaţii la telefon 01/6611345, C.P. 74125 Bucureşti. (335147)**

■ **S.C. S.A. Iaşi angajează cu probă de lucru tîmplari mecanici pentru executat mobilier şi diferite tipuri de binale. Telefon 220831.**

■ **Angajăm băieţi serioşi, maxim 26 ani, pentru post de tonetar, cu posibilităţi de promovare rapidă. Garanţie materială. Relaţii la magazinul LED FORCE, Cuza Vodă 1.**

OFERTĂ SPECIALĂ
CORPO SAN
este o societate specializată în servicii medicale la domiciliu.
În acest moment, CORPO SAN doreşte să-şi lărgească echipa de specialişti cu care colaborează.
Dacă sînteţi specialist în Medicină Generală sau Medicină Internă, dacă aveţi permis auto şi maşină personală şi mai ales dacă doriţi să vă măriţi considerabil veniturile, alăturaţi-vă echipei CORPO-SAN.
Pentru informaţii suplimentare sunaţi la tel. 113130/569, zilnic, între orele 7,00-23,00.

FELICITĂRI

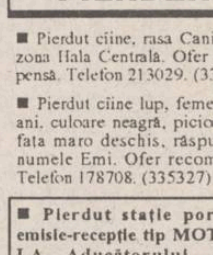

LA MULŢI ANI!
Bine ai venit printre cei maturi,
SORIN SOANĂ!
Dar păstrează-ţi candoarea, surîsul enigmatic, specifice adolescenţei, nu uita că în viaţă trebuie să te bazezi pe propriile forţe pentru a-ţi realiza visele şi întotdeauna vei găsi un sprijin în persoana mamei, care te adoră, şi a fratelui, Sebastian.
Mult noroc şi baftă la examene!
La mulţi ani!

PIERDERI

■ Pierdut cîine, rasa Caniche, în zona Hala Centrală. Ofer recompensă. Telefon 213029. (335298)

■ Pierdut cîine lup, femelă de 3 ani, culoare neagră, picioarele şi faţa maro deschis, răspunde la numele Emi. Ofer recompeasă. Telefon 178708. (335327)

■ **Pierdut staţie portabilă emisie-recepţie tip MOTOROLA. Aducătorului - substanţială recompensă. Telefon 166641.**

LICITAŢII

SC ITA SA Iaşi cu sediul în str. Cuza Vodă nr. 56, organizează pe data de 30 martie 1995, ora 10,00, LICITAŢIE PUBLICĂ pentru închirierea de spaţii pentru birouri. Informaţii asupra condiţiilor de participare la licitaţie se pot lua la sediul societăţii, Biroul Tehnic sau la tel. 146125.

■ **Consiliul Local Vlădeni scoate la licitaţie pentru închiriere suprafaţa de 40 mp teren pentru activitate de desfaceri produse alimentare şi nealimentare în data de 10 aprilie 1995, ora 10,00 la sediul Consiliului Local Vlădeni. (336058)**

DIVERSE

SC ALFINCOOL SA IAŞI convoacă **Adunarea generală a Acţionarilor** în ziua de 5 aprilie 1995, ora 12,00, în sala de şedinţe "Îmbuteliere", cu următoarea ordine de zi: 1. Raportul de activitate al administratorilor pe anul 1994. 2. Contul de profit şi pierderi pe anul 1994. 3. Raportul cenzorilor pentru anul 1994. 4. Bilanţul PAS pentru anul 1994. 5. Planul de investiţii şi reparaţii pentru anul 1995. 6. Bugetul de venituri şi cheltuieli pentru anul 1995. 7. Modificări la statutul şi contractul de societate, conform Legii 77/1994. 8. Alte probleme.

Comunitatea BAHA'I din Iaşi în colaborare cu Comunitatea Naţională vă invită să participaţi la conferinţele din cadrul SĂPTĂMÎNII BAHA'I ce vor avea următoarea tematică şi localizare temporală: vineri, 24 martie - TOLERANŢĂ - anul 1995 fiind declarat de ONU anul internaţional al toleranţei; sîmbătă, 25 martie - ARTĂ ŞI RELIGIE; marţi, 28 martie - MASS-MEDIA. Conferinţele se vor desfăşura la hotelul "Orizont", începînd cu ora 18,00. Intrarea este GRATUITĂ şi LIBERĂ. VĂ RUGĂM SĂ LĂSAŢI PREJUDECĂŢILE LA INTRARE.

■ **Preotul paroh roagă pe credincioşii şi eventualii sponsori să ajute la construirea Bisericii "Înălţarea Domnului" - cartierul CUG, prin donaţii de materiale şi sume de bani. Cont CEC nr. 45110837.**

ULTIMA ORĂ

VÎNZĂRI

■ Vînd modul beton (garaj) tip mare, plasat în Valea Lupului. Relaţii la telefon 172344. (1119)

■ Vînd TV "Olt" 214 B, aspectomat, superrangular, albume pictură. Telefon 138194 (1113)

■ Vînd vin nobil, producţie 1993, 350 kg, la preţul de 900 lei/kg. Telefon 139157, după orele 15,00. (336073)

■ Atenţie întreprinzători! Puteţi cumpăra o firmă scutită de impozit cinci ani. Telefon 136879 sau 116956. (336069)

■ Vînd maşină pufuleţi. Telefon 161084, între orele 17,00 - 22,00. (336072)

CASE-TERENURI

■ Vînd teren, 428 mp, bulevardul C.A. Rosetti nr. 74 A. Telefon 124842, după orele 17,00.

■ Vînd un hectar teren arabil, cu loc de casă, la 5 km de Iaşi. Telefon 136689. (336082)

ÎNCHIRIERI

Închiriez spaţiu ultracentral pentru depozit en-gros şi sediu firmă, telefon, autorizaţii necesare, 90 mp şi dependinţe. Preţ 400.000 lei pe lună. Telefon 144059, orele 17,00 - 22,00.

■ Caut să închiriez garsonieră sau apartament la parter sau imobil cu lift, zonele: Dancu, Tătăraşi, Centru. Telefon 114837.

SCHIMBURI

■ Schimb apartament 3 camere, confort 1A, cu două camere confort 1 plus diferenţă, sau cu garsonieră. Telefon 111144. (1112)

■ Schimb apartament 4 camere, proprietate, decomandat, cu apartament 3 camere şi garsonieră sau diferenţă în loc de garsonieră. Adresa: stradela Canta 15, bloc 461, ap.3, parter. (1121)

DECESE

Rodica soţie şi Mădălina fiică, anunţă cu sufletele zdrobite de durere, moartea fulgerătoare a celui mai bun soţ şi tată
DUMINICĂ VASILE
Înmormîntarea va avea loc joi, 23 martie 1995, la Cimitirul "Sf. Vasile".
Vasile, te iubim mult şi vei rămîne veşnic în sufletele noastre!

■ Soţia, cumnatele, cumnaţii, surorile, fraţii şi nepoţii anunţă cu adîncă durere decesul fulgerător al lui GRIGORE GR. BUHUŞ - 56 ani. Cortegiul funerar va pleca către cimitirul Sf. Petru şi Pavel joi, 23 martie 1995, orele 12,00, de la biserica Sf. Dumitru-Balş, unde este depus. Dumnezeu să-l ierte şi să-l odihnească în pace!

CONDOLEANŢE

Colectivul Staţiei de frecvenţă Romtelecom transmite sincere condoleanţe colegului lor
Andronic Dumitru
pentru decesul tatălui.
Să-l fie ţărîna uşoară!

■ **Sincere condoleanţe familiei Straton pentru pierderea suferită. Laboratorul de Analize Chimice din cadrul OSPA Iaşi.**

■ **Colectivul barului "Tic-Tac" împărtăşeşte marea durere prin care trece colega Elena Bodron, prin pierderea mamei dragi şi îşi exprimă întreaga compasiune. (336077)**

■ **Cu profund respect, cumătrii Mărioara şi Gigi sînt alături de voi la pierderea mamei.**

■ **Familiile Elena Onuţu şi Gabi Prună, de la Spitalul Galata, transmit sincere condoleanţe colegei Maricica Ursache pentru pierderea tatălui.**

■ **Familiile Aruxandei, Gongescu, Zlate, Ghiorghiţă, Boureanu, Catrinescu, Dimofte, Avasiloaei şi Nechifor regretă dispariţia colocatarului VASILE HOZIAS şi transmit sincere condoleanţe familiei. Dumnezeu să-l ierte! (1111)**

■ **Colectivul Atelierului "Paste", schimbul B, din cadrul S.C. "Pangran" S.A., este alături de colega lor Maria Vizitiu la greaua încercare prin pierderea mamei şi-i transmite sincere condoleanţe. (1115)**

■ **Sîntem alături de domnul director al SUT Iaşi Constantin Vrabie în aceste clipe grele datorate dispariţiei mamei sale. Sincere condoleanţe din partea colectivului Atelierului de electronişti. (1117)**

■ **Şefii de formaţie din cadrul Atelierului sortare al secţiei Fire 3 sînt alături de familia Romilă în aceste momente de adîncă tristeţe şi-i transmit sincere condoleanţe. (1120)**

OFERTE SERVICII

Execut lucrări de dactilografie. Telefon 129204, după ora 18,00.

■ Sisteme recepţie satelit - montaj, reglaje - reparaţii receivere. Telefon 032/134770, seara.

LOCURI DE MUNCĂ

■ **Angajăm cu carte de muncă inginer electronist, specialitatea automatizări calculatoare, cu practică în domeniu, pentru activitatea de producţie. Vîrsta maximă 35 ani. Vă rugăm trimiteţi curriculum vitae la C.P. 1328, O.P. 6 Iaşi. (336079)**

FELICITĂRI

■ **Te-am iubit de mititel/Scumpul nostru băieţel/Iar acum că eşti mai mare/Te iubim ca pe o floare. Azi, 22 martie, e ziua ta frumoasă, ca o rază de soare, din tot ce-i mai frumos pe lume, noi îţi dorim succes în viaţă şi fericire zi de zi. Pentru Mirel Pârpăuţă, din Dancu. "La mulţi ani"! din partea părinţilor, Aurica şi Emil Pârpăuţă.**

LICITAŢII

■ S.C. "Servagromec" S.A. Iaşi, cu sediul în Iaşi, str. Dumbrava Roşie nr. 7, organizează în ziua de 1 aprilie 1995, orele 10,00, a doua şedinţă de vînzare prin licitaţie publică a următoarelor mijloace fixe: una construcţie neterminată de 57,5 mp, în satul şi comuna Ţibăneşti, judeţul Iaşi; un autobuz RD.111, cu 55 locuri. Preţul de pornire a licitaţiei, caracteristicile tehnice şi taxa de participare se pot afla la sediul societăţii, telefon 147130, zilnic, între orele 8,00 - 15,00. În caz de necesitate, cea de a treia şedinţă de vînzare va avea loc tot la sediul societăţii, în data de 6 aprilie 1995, orele 10,00. (336006)

AGENDA OMULUI DE AFACERI

S.C COMPANIA R&S S.R.L.
vă oferă următoarele servicii:
- proiectare - montaj - reparaţii - întreţinere
mecanisme şi instalaţii de ridicat, instalaţii electrice, sanitare şi termice
- întocmeşte documentaţii în vederea obţinerii autorizaţiilor de efectuare a lucrărilor aflate sub incidenţa I.S.C.I.R.
- consultaţii tehnice în domeniul energetic, electric şi termotehnic
Şos. Nicolina nr. 80, tel. 125371, fax 114324

ALFA CIVIC
scule, dispozitive, unelte, accesorii
BOSCH
Tel. 032 / 137613

NEST SRL
distribuie
ceasuri elveţiene originale
Str. Florilor nr. 2, tel. 213525

TOFAN GRUP SA
Filiala Iaşi
comercializează
anvelope şi camere auto
Str. Ghica Vodă 1B (demisol), tel. 114782
Contact: Cornel Arcip, Director

Agenţia pentru servicii de mariaj
DUET
asigură
totalitatea serviciilor necesare organizării unei nunţi
B-dul Ştefan cel Mare şi Sfînt, bl. B2, parter, tel. 147165
Contact: Doina Filipescu, administrator

AVATTI ELECTRONICS
comerţ produse electronice
Tătăraşi nr. 60-62, tel. 174054
Contact: Liana Bărbulescu, Cătălina Lehăduş

MOLDROM SA
import - export
materii prime, laminate din oţel şi materiale de construcţii
Str. Tătăraşi nr. 57, tel./fax 173025, 172799, 270499
Contact: Constantin Badea, Director executiv

UNIVERSAL RX GROUP
tehnică de calcul
Str. Grigore Ureche nr. 3, tel./fax 112058
Contact: Boris Constantin, Director

CASA ITALIANĂ CARINA
comercializează
lenjerie femei,
încălţăminte femei,
încălţăminte sport
Str. V. Alecsandri nr. 8, tel. 115870

NATIONAL PROTGUARD
Filiala Iaşi
servicii de pază şi protecţie
Str. Hotel Unirea camera 1204, tel. 117105, 211463
Contact: Iulian Florea, Director economic

IIRUC Sucursala Moldova
tehnică de calcul
(calculatoare, imprimante)
cîntare electronice, case de marcat, maşini de scris
Str. Gavril Muzicescu nr. 10, tel. 144745, 147359

FRAROM SA
comercializează
produse electronice, cosmetice, aparatură casnică, confecţii
B-dul Independenţei, tel. 112122, 112180
Contact: Ioan Golovcenco, Director

LUMEA SPRE CARE NE ÎNDREPTĂM

Un tribunal din Hamburg a interzis filmul “Prêt-à-Porter”

În urma plîngerii creatorului de modă Karl Lagerfeld, un tribunal din Hamburg a interzis distribuirea în Germania a filmului lui Robert Altman, “Prêt-à-Porter”. Oamenii legii au afirmat că filmul, satiră la adresa industriei modei, nu va fi prezentat în cinematografele germane atît timp cît “domnul Karl Lagerfeld este descris ca hoț”. “Prêt-à-Porter” trebuia să aibă premiera germană pe 23 martie. Avocatul lui Lagerfeld a spus că designerul nu va cere despăgubiri, dar “s-a simțit insultat”. Karl Lagerfeld a făcut plîngere împotriva difuzării filmului și în Franța, unde pelicula a fost deja lansată.

Cremele din reclame nu pot substitui dieta

La convenția chirurgilor plastici, care s-a desfășurat la San Francisco, au fost prezentate studii din care reiese că mult lăudatele creme care ar elimina grăsimea de pe coapse nu sînt bune de nimic. Unul dintre specialiști, citat de Reuter a afirmat că simpla aplicare a cremelor nu duce la eliminarea grăsimii, așa cum se afirmă în reclame. “Dacă nu-ți schimbi dieta sau nu faci exerciții fizice, efectul este zero”, spun cercetătorii.

Jean-Claude van Damme visează să facă dragoste cu o bucătăreasă, iar Madonna vrea să privească doi bărbați sărutîndu-se

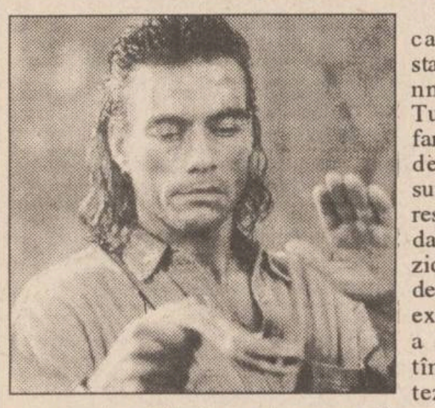

O revistă americană a intervievat staruri precum Madonna, Sting și Tina Turner în legătură cu fanteziile lor sexuale, descoperind astfel suficiente lucruri interesante. Cea mai scandaloasă vedetă a muzicii pop, Madonna a declarat că este foarte excitată de priveliștea a doi bărbați sărutîndu-se. O altă fantezie a ei, pe care o recunoaște că încă nu și-a pus-o în practică, este să facă dragoste cu o femeie în timp ce este privită de un bărbat sau de o altă femeie. Cîntăreața Tina Turner a spus că președintele asasinat John F.Kennedy i se pare “un amestec perfect de putere și senzualitate agresivă. Un bărbat ca el ar fi partenerul perfect pentru mine.” Cîntăreața k.d.lang a afirmat că fanteziile ei sexuale recurg la femei din alte epoci, “eroina” ei favorită fiind Maria, interpretată de Julia Andrews în filmul “Sunetul muzicii”. “Mi-a plăcut la nebunie simplitatea, optimismul și veselia ei”, mărturisește k.d.lang. Starul britanic Sting adoră femeile, dar crede că există o graniță între a fi afemeiat și a aprecia reprezentantele sexului slab. După care a recunoscut: “Probabil că de cîteva ori am încălcat și eu limita asta.” Actrița Shirley MacLaine a fost întotdeauna atrasă de bărbații virili: “N-am avut niciodată fantezii sexuale și nici nu mi-au plăcut bărbații spirituali și sensibili. Mi-au plăcut tipii care știu exact ce vor și, cu inteligență și umor, acționează în sensul dorit.” Cîntărețul Julio Iglesias se destăinuie: “Iubesc femeile profunde... Am nevoie de profunzimea minții lor. Nu e o chestie de a sări în pat și a lua ce poți.” În schimb, Jean-Claude van Damme visează o femeie “care e o amantă nemaipomenită și o bucătăreasă grozavă”, citează Reuter.

A apărut un compact disc cu toate numerele de pînă acum ale cotidianului comunist “People’s Daily” din China

În China se va lansa un set de 92 de compact-discuri conținînd toate numerele apărute pînă acum ale cotidianului Partidului Comunist, “People’s Daily”, din 15 mai 1946, data celui dintîi număr, și pînă la sfîrșitul anului 1992, din punct de vedere al autorităților, material istoric extrem de prețios, care trebuie păstrat pe un suport mai rezistent decît hîrtia. Primele numere ale ziarului se află într-o stare atît de proastă, încît abia pot fi atinse. Specialiștii se așteaptă ca în următorii doi ani să se vîndă peste 100 de seturi de C.D.-uri, atît în țară cît și în străinătate, fiecare set costînd 19.800 de dolari. La început, precizează Reuter, “People’s Daily” era o publicație antiguvernamentală, pînă cînd Partidul Comunist a preluat puterea, în 1949. Acum se vînd 3 milioane de exemplare pe zi. Editorii afirmă că nu se tem de concurența celorlalte aproximativ 7000 de publicații din China, pentru că: “Noi sîntem ziarul autorității din China. Noi nu putem fi înlocuiți”. Totuși, foarte puțini dintre chinezii de rînd mai citesc acum cotidianul comunist, preferînd ziarele de seară, cu informații mai variate și traduceri din publicații externe.

Actorul cel mai bine plătit din istoria Hollywood-ului

Sylvester Stallone valorează 20 milioane dolari!

Și-a construit puterea și succesul pe deltoizii și bicepșii săi. Însă inima i-a cucerit-o Andrea Weiser. Actorul cel mai bine cotat la Hollywood își împarte existența cu o tînără austriacă, în vîrstă de 19 ani. Au fost văzuți împreună la Paris, unde starul a venit să verifice stadiul lucrărilor la “Planet Hollywood”, complexul comercial, cu restaurant și sală de proiecție, în care și-a investit o parte din bani, și care se va deschide, pe Champs-Elysées, în martie 1996.

Este supranumit “Etalonul”. Sharon Stone, partenera sa din “Profesionistul”, spune despre Stallone: “Răsuflarea sa pe gîtul meu îmi dădea fiori (...). Este bărbatul care te poate împăca cu toată lumea”.

Stallone poate să țină într-o singură mînă mitraliere pe care alții le-ar pune imediat jos. Sylvester Stallone, căruia i se spune Sly, poate să-i facă să viseze pe cei care cred că doar violența și sexul pot atrage publicul la cinematograf. Acest fost vînzător de pește, cărăuș de mobilă și negustor de ziare, tocmai a semnat cel mai fabulos contract din istoria cinematografului. Categoria: film de acțiune. Data turnării: 1996. Titlul, regizorul și producătorul: necunoscuți. Societatea de publicitate și distribuție cinematografică din New York, “Savoy Pictures”, care este autoarea acestei “revoluții”, s-a înființat acum mai puțin de trei ani și s-a făcut remarcată mai ales prin eșecuri răsunătoare, ca cel al serialului “Mother”, cu Kathllen Turner. Pentru patronii societății, un film este, mai întîi, un chip sau, în cazul de față, ...niște mușchi. Un tip de un metru șaptezeci înălțime și 90 kg, dar care ridică “120 kilograme... pe umeri”, îmbracă numai cămăși super-largi și are o preferință deosebită pentru tricouri mulate, cu mîneci scurte, este suficient pentru a lansa un scenariu și a ocupa un ecran, chiar panoramic. Dacă proiectul este vag, condițiile financiare sînt foarte avantajoase. Și draconice. De foarte multă vreme, Sly știe cît valorează. Succesele sale cele mai mari au fost în rolurile de eroi solitari care au un sens foarte material pentru America mai profundă. Aici, toată lumea are șansa sa, și cei săraci, și dezmoșteniții soartei. Copil fiind, o paralizie a unei jumătăți a feței aproape că l-a adus în stadiul de a nu mai putea deschide pleoapa, mama sa era dansatoare într-un cabaret minuscul, tatăl lui Sly a cerut divorțul și s-a pierdut în lume; avea destule motive să se simtă un însingurat printre băieții de aceeași vîrstă. La 48 de ani, lupul singuratic își descoperă puterea ghearelor. Sly știe să fie convingător cu producătorii. Chiar dacă detestă rolurile de brută, își revendică vocația - niciodată satisfăcută - de artist, are un interes marcat pentru pictura contemporană, își expune colecția de tablouri și se lasă surprins de fotografi cu pensula în mînă, toate astea fac să explodeze studiourile în care este prezent. În 1990, pentru a-l convinge să joace rolul lui Rocky pentru a cincea oară, United Artists a recurs la un cec de 125 milioane franci. Era acum patru ani. De atunci, Sly a fost copleșit de neplăceri conjugale, sentimentale și chiar cinematografice. Două comedii, “L’embrouille est dans le sac” și “Arrête ou ma mère va tirer!”, n-au făcut pe nimeni să rîdă. Ele nu erau ceea ce se aștepta de la... erou. Numai banii, foarte mulți bani, căci el este foarte bogat, l-au determinat să renunțe la ochelarii săi de intelectual și să revină la imaginea boxeurului învingător. Atunci “Savoy Pictures” a jucat totul pe o carte și i-a așternut covorul roșu. Filmul va fi un succes sau nu, Sylvester va încasa garanția: 108 milioane franci. Arnold Schwarzenegger, rivalul său cu șapte centimetri mai înalt, ex-domnul Univers, a luat 85 milioane pentru “True Lies”, iar mai fragilul Tom Cruise a încasat un cec identic pentru “Întîlnire cu vampirul”. Dar Sly are îndoieli. Filmul nu are scenariu, nici un nume de regizor n-a fost pronunțat. El știe foarte bine că euforia semnării unui contract poate fi urmată de amare deziluzii. A văzut destule baloane umflate și frumos colorate volatilizîndu-se ca și fumul țigărilor. Și atunci: filmul se face sau nu, va cere să fie despăgubit cu suma prevăzută în contract. O sută de milioane numai pentru deplasare și timp pierdut... Scenariștii n-au decît să se grăbească. Dar, dacă lucrurile vor merge bine, această avere nu va fi decît un aconto. În cazul în care cheltuielile vor depăși 500 milioane franci, se va adăuga 20% din încasările în săli și 10% din drepturile de televizare și video.

În 1993, “Cliffhanger”, considerat drept un film slăbuț, a adus producătorilor un profit de aproape 1,5 miliarde franci. Dacă acest film “anonim” va avea tot așa un succes, producătorii vor prevedea încă vreo...300 milioane. Suma devine inimaginabilă dacă filmul va avea un impact asemănător lui “Rocky” sau “Rambo”... Contractul lui Stallone e mai rentabil decît un joc Loto: dar cifrele care îi amuză pe spectatori devin coșmarul producătorilor. “Este șocant, a declarat Mark Campton, președintele firmei «Columbia Tristar». Va trebui ca studiourile să se oprească”. “Nu s-a mai văzut un contract ca acesta”, a remarcat Joe Roth, președinte de producție la “Walt Disney”. Și deja, la sediul firmei “Creative Artists Agency, 9830, Beverly Hills, agenții artistici ai lui Stallone așteaptă telefoanele furioase ale unor staruri ca Kevin Costner, Tom Cruise, Michael Douglas și în mod special pe cel al lui Tom Hanks.

Naivul din filmul “Forrest Gump” era cît pe-aci să piardă 120 milioane franci, renunțînd să toarne urmarea imensului său succes.

Au trebuit să treacă aproape douăzeci de ani, pentru ca Sylvester Stallone, privind un meci de box între Muhammad Ali și un necunoscut, Chuck Wepner, să aibă ideea de a reabilita un învins. Sigur că, în sfîrșit, și-a găsit “rolul său”, a refuzat milionul de franci pe care i-l ofereau Irwin Winkler și Robert Chartoff pentru a încredința “Rocky” lui Paul Newman, Robert Redford sau Al Pacino. “Bătălia” se termină în avantajul lui Sly și valoarea contractului a atins 300.000 franci, o avere pentru un actor de 30 ani, în șomaj de șase ani și care n-a avut niciodată în cont nici măcar 500 franci. Dar abia în 1982, Stallone s-a ridicat la dimensiunea unui John Wayne. A triumfat, ridicîndu-se deasupra atmosferei cel puțin bizare din America acelor vremuri și cîștigînd, de unul singur, războiul din Vietnam. “Acum, după ce am văzut «Rambo», știu cum să procedez data viitoare”, a declarat, foarte serios, Reagan, la ieșirea din sala de proiecție.

Cu un singur paragraf al contractului, Sly, micul new-yorkez din cartierul “Hell’s Kitchen” (“Bucătăria iadului”), a desființat ceea ce era blindat la Hollywood. **(Traducere și adaptare de A.M. VIȚCU)**

BMJ
Ediția în limba română

Vă puteți abona acum la
cea mai prestigioasă
revistă medicală
din lume
la adresa:

EDIT DAN
PO Box 209
6600 IAȘI
Fax: 032/211685 Tel.: 032/124646

ca să nu vă rătăciți, cumpărați o hartă

USA
Hallwag
Frankreich
France
+ EURO GUIDE
Hallwag

noi vă oferim hărțile tuturor orașelor mari și țărilor din Europa

la sediul ziarului Monitorul și la sediul de primire anunțuri de mică publicitate de la parterul magazinului Materna.

RADIO NORD EST IAȘI
72,44 FM - STEREO

În curînd
la RADIO NORD EST
se va relua emisiunea
FIR DIRECT

RADIO NORD EST IAȘI
72,44 FM - STEREO

AUDIENȚĂ
LA RADIO
NORD EST

Aveți întrebări pentru autoritățile locale ?
Vă necăjește o problemă căreia nu-i găsiți , cu nici un chip rezolvarea ?
Aveți nevoie de un sprijin și apelați la presă, ca o ultimă posibilitate ?
Radio NORD EST așteaptă telefoanele d-voastră.
Sunați zilnic la 21.15.70, între orele 8.00-18.00.

Briceag de supraviețuire
VICTORINOX
Swiss Army Knife

Un produs de succes
al armatelor occidentale.
Fabricat în Elveția
din oțeluri
de cea mai
bună calitate !

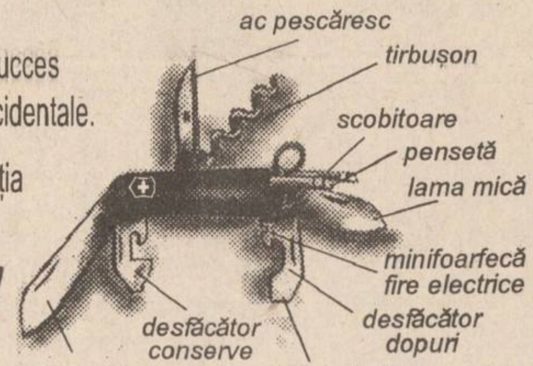

Puteți primi în cel mai scurt timp acasă, cu plata ramburs,
briceagul de supraviețuire VICTORINOX.
Pentru aceasta trimiteți talonul de mai jos pe adresa
Iași 6600, CP 765, OP3.

Doresc să primesc briceagul de supraviețuire elvețian
VICTORINOX
în cantitate de ...... bucăți.
Numele .... Prenume ....
Adresa .... Tel. ....

Mă oblig să achit ramburs suma de 68.500 lei
(care include TVA) pentru fiecare bucată comandată și
să suport taxele poștale aferente.
Data .... Semnătura ....

HOROSCOP

BERBEC

(21 mart. - 20 apr.):

👍 Vă apropiați de obiectivul pe care vi l-ați propus cu destulă siguranță. Promisiunile au început să devină puțin cîte puțin certitudini.

TAUR

(21 apr. - 20 mai):

✋ Ultimele evenimente nu au darul să vă risipească îndoielile. Semnalele de alarmă s-au înmulțit, dar nu se știe dacă vin de la binevoitori.

GEMENI

(21 mai - 21 iun.):

👌 Aveți suficientă abilitate pentru a vă descurca și în aceste împrejurări. Cu puțin noroc, puteți ieși cîștigat din această aventură.

RAC

(22 iun. - 22 iul.):

✋ Preferați să nu vă implicați într-o tevatură din care nimeni nu știe cum va ieși. Ecourile care v-au parvenit sînt nefavorabile.

LEU

(23 iul. - 22 aug.):

✋ V-ar trebui o încrîncenare pe care nu o arătați decît în situații speciale pentru a reuși într-o cauză minoră. Păstrați-vă distanțele.

FECIOARĂ

(23 aug. - 22 sept.):

👌 Cariera dvs. cunoaște o răsturnare spectaculoasă, pe care nu ați prevăzut-o, dar la care ați lucrat cu perseverență.

BALANȚĂ

(23 sept. - 22 oct.):

✋ Nu vă băgați nasul unde nu vă fierbe oala, chiar dacă vi se cere părerea. Nu veți primi mulțumiri, ci vă veți umple de reproșuri.

SCORPION

(23 oct. - 21 nov.):

✋ Daraua este mai mare decît ocaua, la ce vă folosește dacă vă cheltuiți energia? Lăsați-i pe alții să-și piardă vremea.

SĂGETĂTOR

(22 nov. - 21 dec.):

👎 Primejdia vine, de obicei, de unde te aștepți mai puțin. Cum nu aveți posibilitatea de a vedea în ansamblu, rămîneți în banca dvs.

CAPRICORN

(22 dec. - 19 ian.):

✋ Sînteți de abia la jumătatea pregătirilor, vă mai trebuie timp ca să intrați în scenă. Aveți, însă, răbdarea necesară.

VĂRSĂTOR

(20 ian. - 18 febr.):

👌 În foarte multe împrejurări căutați pe dracul cu lumînarea. De data aceasta, deși riscurile sînt mari, aveți două șanse din trei.

PEȘTI

(19 febr. - 20 mart.):

👎 Întîmplările zilei vă pun pe gînduri la modul cel mai serios. Prea s-au înlănțuit logic ultimele evenimente ca să fie vorba de o simplă coincidență.

LEGENDA:

- 👎 **- vă paște ghinionul**
- ✋ **- prudența e mama înțelepciunii**
- 👍 **- n-aveți nimic de pierdut**
- 👌 **- șansa vă surîde**

INTEGRAMA ZILEI

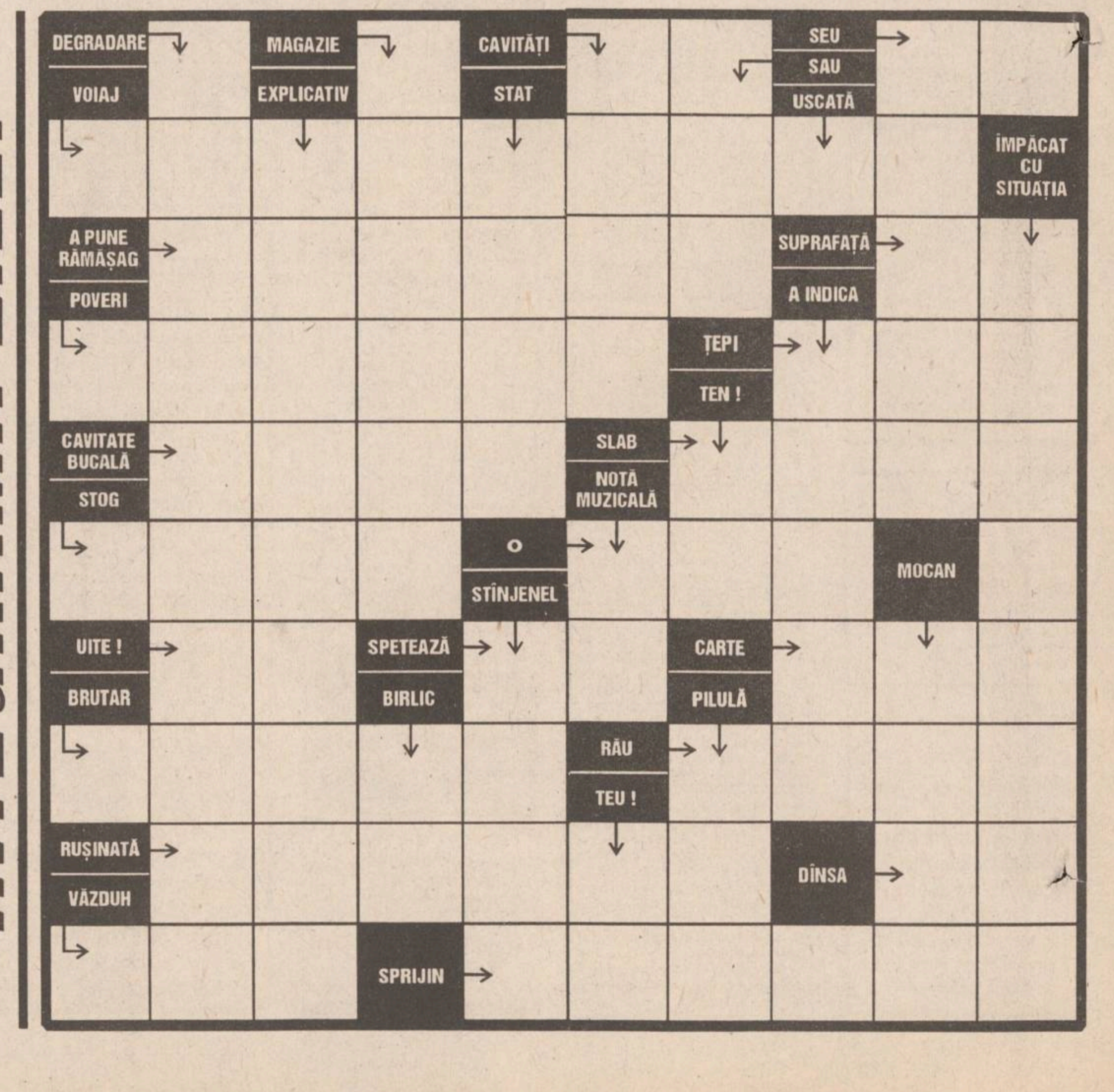

B... ECA
CENT... SITARĂ
.M. E... IAȘI

JOI
23 martie 1995
An V,
Nr. 68 (1131)
12 PAGINI
300 LEI

pentru Republica
Moldova - 30 bani

cotidian de informații
Monitorul

SECȚIUNEA
A
ȘTIRI,
OPINII,
COMENTARII

Înainte de a anunța Poliția, Salvarea sau Pompierii, sunați la MONITORUL!
17.25.57
14.56.10

Director onorific: AUREL LEON

Redactor șef: DAN RADU

Vasile Burlui a realizat imposibilul

O facultate particulară de medicină din Iași are șanse de acreditare

■ *aceasta aparține Universității "Apollonia"* ■ *alte două facultăți de științe economice din Iași vor fi vizitate de comisiile de specialitate* ■

Consiliul Național de Evaluare Academică și Acreditare (CNEAA) a hotărît să se viziteze de către comisiile de specialitate cinci dintre facultățile particulare de medicină, printre acestea fiind propusă și cea aparținînd Universității "Apollonia" Iași. Precizăm că într-o primă fază CNEAA a respins dosarul facultății de medicină din cadrul Universității "Apollonia" Iași. Surse ale CNEAA precizează că, deși nici una dintre facultățile de medicină particulare nu corespunde standardelor, cîteva au totuși posibilitatea ca, în viitor, să creeze condițiile unui învățămînt superior de calitate.

Dacă pînă la ora actuală nu a fost propusă pentru vizită nici o facultate particulară de științe economice din Iași, din cele douăzeci vizate, CNEAA a revenit asupra acestui aspect. Astfel, facultățile de profil de la Universitățile "Mihail Kogălniceanu" și "Petre Andrei" au toate șansele să fie vizitate în cursul lunii martie.

Dintre facultățile particulare de jurnalistică din țară, cea a Universității "Tibiscus" din Timișoara a fost avizată pentru primirea autorizației de funcționare.

Verificarea de către CNEAA a dosarelor facultăților și specializărilor din învățămîntul de stat nou înființate (după 1990) a dus, într-o primă etapă, la concluzia că Institutul Romano-Catolic din Iași nu va primi vizita comisiei de specialitate datorită faptului că singura formă de învățămînt pe care o are este la fără frecvență. Ulterior, s-a revenit asupra acestei decizii, avînd în vedere că este instituția de profil cu cea mai mare vechime din țară, reînființată după 1990. Deci, Institutul Romano-Catolic va fi una din instituțiile de învățămînt superior care va primi vizita reprezentanților CNEAA. **(Simona ARADEI)**

În fotografie - *VASILE BURLUI*, patron al ziarului "Opinia" și al Universității "Apollonia" (dreapta), discutînd cu senatorul PDSR *ION SOLCANU* (stînga) printre altele, probabil, și despre acreditarea facultăților particulare.

Emil Constantinescu a fost ales candidatul Convenției pentru președinția României

■ *la alegerile din cadrul Convenției l-a avut drept contracandidat pe Ion Rațiu*

Ieri a avut loc ședința comună a Comitetului Executiv și Consiliului Național al CDR. În debutul ședinței, președintele executiv a reușit să treacă pe ordinea de zi alegerea noului președinte al Convenției. Acest lucru a stîrnit nedumerire în rîndul cîtorva lideri ai componentelor CDR, deoarece aceștia nu au fost anunțați anterior despre alegeri.

Așa cum era de așteptat, ședința a fost tensionată. S-a ajuns chiar și la atacuri la persoană. În momentul în care Ion Rațiu a afirmat că a rezolvat, printr-un senator american, un împrumut de 15 miliarde dolari pentru reconstrucția României, a fost violent atacat de Emil Constantinescu. După patru ore de dezbateri s-a trecut la vot în Comitetul Executiv. PNȚCD, PNL, AFDPR și AC au optat pentru Emil Constantinescu, iar PNLCD și PER pentru Ion Rațiu. Nicolae Stăncescu nu a contat în această cursă. Întrunind astfel 2/3, Emil Constantinescu a fost declarat învingător și a fost validat de către Consiliul Național cu 13 voturi pentru și 4 contra.

Astfel, Emil Constantinescu a fost reales președinte al CDR și implicit candidatul oficial al Convenției pentru alegerile prezidențiale din 1996. Prezentăm în continuare cîteva declarații obținute imediat după sfîrșitul ședinței:

***Emil Constantinescu* (foto)**: "Puterea actuală a sărăcit populația în ultimii cinci ani. Noi trebuie să-i redăm speranța, să construim șosele bune, să facem ca omenii să aibă ce mînca și îmbrăca".

Ion Rațiu: "Rezultatul este exact cel la care m-am așteptat, nu este o surpriză. Noi am ridicat problema discutării astăzi a criteriilor de selecție și am demonstrat că nu s-a respectat această etapă absolut intermediară. Rămîn disponibil în continuare și am să lupt pentru țara mea, pentru o democrație adevărată".

Horia Pascu (PNLCD): "Nu am venit pregătiți pentru a vota un nou președinte".

Nicolae Cerveni (PNLCD): "Refuz să fac vreun comentariu în legătură cu această ședință".

Ion Diaconescu (PNȚCD): "Dl. Rațiu trebuia să solicite mai întîi avizul PNȚCD pentru candidatură. Noi știind că nu candidează, ne-am pronunțat demult sprijinul pentru Emil Constantinescu".

Mircea Ionescu-Quintus (PNL): "Așa cum am hotărît în Biroul Permanent, ne-am ținut de cuvînt și l-am sprijinit pe Emil Constantinescu".

Astăzi sau mîine, Emil Constantinescu este așteptat să sosească la Iași. **(L. GHEORGHIU)**

Astăzi, începînd cu ora 14.00

Patru coloane de demonstranți se vor îndrepta spre Piața Prefecturii

Ieri a avut loc ultima întîlnire a Comitetului de organizare a mitingului sindical de protest de astăzi. Cu acest prilej s-a adus la cunoștința celor prezenți că au fost obținute toate aprobările, de la Primărie și de la Poliție, necesare desfășurării în bune condiții a acestei manifestații. De asemenea, s-au comunicat traseele de acces și de defluire a coloanelor de manifestanți către locul de desfășurare a adunării, Piața Palatului. Începînd cu ora 14,00, grupurile de participanți din Zona Industrială se vor deplasa, pe Calea Chișinăului, către primul punct de întîlnire, stația S.C. Tepro S.A. După joncțiunea cu grupurile de manifestanți ce vor veni pe strada Metalurgiei, coloana formată se va îndrepta spre S.C. Iașitex S.A., cel de-al doilea punct de întîlnire. Nodul principal va fi în Podu Roș, unde, în jurul orei 15.00, coloana deja formată din cîteva mii de participanți va face joncțiunea cu cei aproximativ 1000 de salariați ai societății comerciale Nicolina și cei 1000 care vor veni de la Fortus. De aici se vor deplasa către locul de desfășurare a adunării publice din Piața Prefecturii. Întregul traseu va fi asigurat de către organele de poliție și de împuterniciții sindicatelor desemnați să asigure și să răspundă de buna organizare a manifestației. Acești împuterniciți vor purta ca semn distinctiv o banderolă albă pe brațul drept. La încheierea mitingului, manifestanții se vor dispersa pe bulevardul Ștefan cel Mare și Sfînt către Podu Roș.

Scopul adunării îl constituie protestul organizațiilor sindicale împotriva Ordonanței de Urgență nr. 1, prin care se încearcă înghețarea salariilor. De altfel, pe parcursul mitingului, o delegație a manifestanților va prezenta un memoriu în acest sens prefectului Dan Gâlea, ca reprezentant al Guvernului în teritoriu.

Ioan Pascal, liderul CNSLR Frăția - Iași: "Nu este numai un miting al salariaților. Șomerii, pensionarii, elevii, studenții sînt așteptați la această adunare."

"Acest miting nu este numai al salariaților. Facem un apel către toți muritorii de foame: șomeri, pensionari, elevi, studenți, oameni fără venituri să participe la această adunare. Dacă nici acum oamenii nu ies în stradă pentru drepturile lor înseamnă că Guvernul are dreptate: poporul român trăiește bine și nu are probleme majore", a declarat ***Ioan Pascal***, liderul CNSLR Frăția - Iași, unul din organizatorii mitingului. **(Lucian LEONTE)**

Patronii vor fi obligați să încheie contracte de muncă angajaților

■ *convențiile civile se pot încheia numai pentru 60 de zile și nu pot depăși 10% din numărul salariaților*

Senatul a adoptat, miercuri, după numai o jumătate de oră de dezbateri, proiectul de lege privind protecția persoanelor încadrate în muncă. Proiectul își propune să combată fenomenul "muncii la negru", în condițiile absenței, în România, a unei instituții specializate, abilitată de lege, în domeniul controlului raporturilor de muncă. Art. 1 prevede obligația persoanelor fizice și juridice de a încadra numai în baza unui contract de muncă individual. În acest caz, cel care încadrează este obligat la plata către stat a fondului de șomaj și a contribuției pentru asigurările sociale. Pot fi încadrați pe bază de convenție civilă (fără plata asigurărilor sociale) elevii și studenții aflați în vacanță, personalul asociațiilor de locatari, precum și personalul necesar unor activități temporare, nu mai îndelungate de 60 de zile. La societățile comerciale și la regiile autonome, numărul de persoane fizice încadrate în baza convențiilor civile nu poate depăși 10% din totalul salariaților. Convenția civilă se depune, în cel mult cinci zile, la direcția teritorială de muncă și protecție socială. Managerii societăților comerciale, care au și calitatea de investitor în acele societăți, beneficiază de asigurări sociale numai dacă încheie contracte în acest sens cu direcția teritorială de muncă și protecție socială. Proiectul stabilește amenzi de pînă la 4 milioane lei în cazul nerespectării prevederilor privind încadrarea personalului. În caz de încălcări repetate, amenda poate urca la 5 milioane lei. Această lege urmează să mai fie discutată de plenul camerelor, iar apoi va ajunge pe masa președintelui pentru a fi promulgată.

Ponderea persoanelor care muncesc "la negru" în municipiul Iași este de aproximativ 44% din totalul populației angajate. Procentul a rezultat în urma unui control efectuat la 15 societăți particulare și de stat, în perioada 15 februarie-20 martie a.c., de către o comisie coordonată de Prefectura Iași. Una din firmele cu număr mare de salariați fără contract de muncă este ***"Schic" S.N.C.*** Din 87 de salariați, 69 sînt angajați prin convenție. O altă firmă aflată în aceeași situație este și ***"Casa"*** S.R.L., unde, din totalul de 216 salariați, 110 nu au contract de muncă. Un procent mare de salariați care muncesc "la negru" există și în cadrul firmei ***"Casa Grig"*** S.R.L., dar acest lucru este explicabil, dacă se ține cont de profilul agricol al firmei, care este nevoită să angajeze zilieri pentru activitățile din agricultură. **(M. GIUBERNEA)**

NOUTĂȚILE ZILEI

Demonstrație de amploare la Chișinău

Mii de elevi, studenți și profesori din învățămîntul universitar și preuniversitar din Republica Moldova continuă greva declanșată în urmă cu două zile. Ei protestează împotriva deciziei Ministerului Învățămîntului din Republica Moldova de a înlocui disciplina de studiu Istoria României cu Istoria Moldovei. Ieri, reacția autorităților a fost foarte dură. ***Amănunte în pagina 5A.***

Reduceri de prețuri pentru elevi

În perioada 24 martie - 9 aprilie, elevii beneficiază de reduceri la transportul pe calea ferată de 50% din contul biletului de călătorie, clasa a II-a, în trenurile personale. De aceleași facilități beneficiază și elevii din Republica Moldova și Ucraina, aflați la studii în România, ca bursieri ai statului român. Biletele de călătorie cu 50% reducere se eliberează în stațiile și la agențiile de voiaj CFR pe baza carnetului de elev, vizat la zi.

Atentat împotriva lui Victor Surdu

Victor Surdu, președinte PDAR, a anunțat, miercuri, că seria de telefoane de amenințare, primite pînă în prezent, "a culminat astăzi pin defectarea cutiei de direcție de la NISSAN-ul propriu, lucru care m-ar fi transformat într-un îngeraș". Liderul agrarian a explicat că, în condițiile în care automobilul NISSAN, pe care îl deține, este încă în termen de garanție, avînd doar 17.000 de kilometri la bord, defecțiunea cutiei de direcție, al cărei sigiliu și patru șuruburi erau complet desfăcute, "nu a apărut singură". În acest sens, președintele PDAR a anunțat că, săptămîna trecută, s-a adresat Serviciului de Pază și Protecție, cerînd să-i asigure, lui și familiei sale, protecția. El a precizat că, în condițiile în care PDAR a denunțat, în mai multe rînduri, intențiile unor cercuri oculte de a distruge industria petrochimică, consideră că aceste cercuri doresc să îl elimine.

Un nou sistem de control vamal în trenuri

În urma unui acord încheiat între SNCFR, Direcția Poliției de Frontieră și Direcția Vămilor, verificarea pașapoartelor și vămuirea călătorilor se va face în timpul circulației trenurilor, între ultima stație de oprire și frontieră. Noul sistem de lucru va avea avantajul că va reduce staționarea trenurilor de călători la frontieră la maximum 20 de minute (de la 45-60 de minute în prezent). Stațiile între care urmează să se aplice noul sistem sînt: Deva-Curtici; Cluj Napoca-Episcopia Bihor; București Nord-Giurgiu Nord; Timișoara Nord-Stamora Moravița. Din cauza poziției geografice, trenurile internaționale nu vor mai opri în gările Arad și Oradea.

Mitropolitul Daniel deplînge confuzia din rîndul tineretului

Luni, 20 martie, cu începere de la ora 17, Înalt Prea Sfințitul ***Daniel, Mitropolit al Moldovei și Bucovinei* (foto),** a susținut, în sala "Gaudeamus" a Casei de cultură a studenților, o conferință cu tema: ***"Cruce și înviere în viața tinerilor"***. Ca și la alte conferințe susținute de către I.P.S. Daniel, auditoriul - aparținînd tuturor categoriilor sociale - a fost efectiv captivat de această prelegere, care s-a dovedit a fi o îmbinare perfectă de pilde, de exemple din viața de zi cu zi și - nu în ultimul rînd - de umor.

I.P.S. Daniel și-a început prelegerea cu prezentarea sensurilor unor întîmplări din Noul Testament: este vorba despre cei trei tineri pe care Iisus i-a înviat, nu pentru a face o demonstrație publică, ci pentru a dezvălui celor de față și generațiilor următoare adevăratele sensuri ale existenței. "***Viața fiecăruia merge spre descompunere, o descompunere care poate fi fizică sau morală. Aceasta din urmă este mai gravă"***, a apreciat I.P.S. Daniel. Cît despre sensul creștin pe care orice tînăr trebuie să-l dea propriei vieți, mitropolitul Moldovei și Bucovinei a spus: ***"Crucea în viața tinerilor este atunci cînd forțele morții le ating sufletele, iar învierea - cînd iubirea lui Hristos îi scoate din învelișul morții".*** Prin antiteză, a fost prezentată situația unor categorii diferite de tineri: unii fură, ucid și se droghează, alții se hotărăsc să devină monahi și clădesc mănăstiri din ruine. ***"Într-o vreme în care violența în rîndul tinerilor crește, vidul spiritual din sufletele lor se umple cu lucruri foarte sărace. Astăzi, tinerii trăiesc experiența morții, dar totodată, și a posibilității învierii"***, a subliniat I.P.S. Daniel. Confruntați cu criza economică, socială, morală și spirituală, mulți tineri rămîn sau se întorc la Biserica Ortodoxă: ***"Vedem cruce, moarte și descompunere, și tot lîngă noi, semne ale învierii."*** *(continuare în pagina 2A)* **(Dan FODOR)**

Noul program al curselor TAROM

Începînd de luni, 27 martie, va intra în vigoare programul de vară al curselor TAROM care va fi valabil pînă la data de 28 octombrie. La fel ca și pînă acum, vor fi două zboruri, zilnic, de luni pînă vineri, însă orele de decolare și de aterizare au fost modificate după cum urmează:

Dimineața: Avionul decolează din București-Băneasa la ora 6,40 și aterizează în Iași la 7,45. Din Iași plecarea este programată la ora 8,15, iar sosirea la București la ora 9,20.

După-amiaza: Plecarea din București-Băneasa la ora 17,25, iar aterizarea la Iași la 18,30. Avionul decolează din Iași la ora 18,50 și ajunge la București la ora 19,55. Reamintim că prețul unei călătorii este de 34.900 lei, pentru cetățenii români și de 44 dolari SUA sau echivalentul în lei pentru cetățenii străini, la cursul de schimb de referință al zilei. **(Costel S.)**

Grupul de presă
NORD-EST

Cotidianul
MONITORUL

În urma preselecției dosarelor depuse pentru ocuparea unui post în departamentul marketing/promovarea vînzărilor, candidații următori sînt așteptați la sediul cotidianului **MONITORUL** *din* **str. Smîrdan nr. 5, joi, 23 martie 1995**, *după cum urmează:*

ora 13^{00}	ora 14^{30}
CRISTINEL ȘTEFAN	C-TIN CRISTIAN DUDCĂ
CĂTĂLIN AURELIAN IFTIME	RADU POPESCU
ȘTEFAN SOLCĂ	ANCA MONICA DUMITROAIA
LIVIU GEORGESCU	GABRIEL ANDRONACHE
CĂTĂLIN PÎNTEA	IRINA M. MIHAI
DANIELA GHERASIM	DANIEL NICHITOAE
CONSTANTIN BUTNARIU	DANIEL BOLDUREANU
CRISTINA GÎLEA	ALICE - LOREDANA MARCU
GABRIEL GURIȚĂ	MIHAELA MELINTE
	TRAIAN GH. A. ARSENIE

SAFI
SA

SOCIETATEA DE ASISTENȚĂ FINANCIARĂ ȘI INVESTIȚII
FINANCIAL SERVICES AND INVESTMENT COMPANY

FONDUL PRIVAT DE PENSII

De luni pînă vineri,
între orele 9,00 - 18,00,
la Biroul SAFI IAȘI

Casa Modei (mezanin)

Relații la telefon 032/211727,
între orele 9,00-16,00

PLUS DECORATIV
în variate modele și culori
pentru
- tapiserii
- coverturi
- fețe de masă
- draperii

la prețuri imbatabile:
13.390 - 28.886 lei/m.l.
Lățimea: 1,40 - 1,70 m
Pentru comenzi en gros prețurile sînt negociabile.

SC MAREX SRL
B-dul Independenței nr. 19, et. 1
(deasupra magazinului EMI)
Telefon 115824
Program: 8^{00}-20^{00}, sîmbătă 8^{00}-14^{00}

MONITORUL DE IAȘI

Un italian a donat Spitalului "Sf. Maria"

Zidovudină pentru Iasmina

La rugămintea directorului Spitalului de copii "Sf. Maria" din Iași, dr. Marin Burlea, ***un italian a adus pentru Iasmina Calinciuc, fetița infectată HIV, cinci flacoane de zidovudină retrovir a cîte o sută de pilule fiecare.*** Autorul acestui gest deosebit este ***Giuseppe Mulassano, asociat al societății româno-italiene "Les Freres" S.R.L.*** Menționăm că zidovudina retrovir este singurul medicament care poate prelungi viața celor bolnavi HIV-SIDA, iar ***costul unui singr flacon este de circa 200.000 lei.*** Cu ocazia prezenței sale în Iași, Giuseppe Mulassano a mai donat ***trei mii de seringi de unică folosință Spitallui universitar "Sf. Spiridon".*** De altfel, G. Mulassano și-a arătat disponibilitatea de a asigura în continuare cantitatea necesară pentru tratamentul cu zidovudină retrovir pe care trebuie să-l urmeze micuța Iasmina Calinciuc. **(Mihaela CĂNĂNĂU)**

Deturnări de fonduri și alte matrapazlîcuri

Nereguli financiare grave la RAGCL Pașcani

Parchetul de pe lîngă Tribunalul Județean Iași și Colegiul Jurisdicțional de pe lîngă Camera de Conturi Iași au fost sesizate recent de ***existența unor abateri cu caracter financiar la Regia Autonomă de Gospodărire Comunală și Locativă Pașcani.*** Cele două dosare au fost întocmite de Compartimentul Procurori Financiari, în urma controlului efectuat la această regie de Camera de Conturi, în lunile octombrie - decembrie î994. Procurorul financiar a sesizat Parchetul în legătură cu stabilirea caracterului penal al unor abateri săvîrșite de conducerea RAGCL Pașcani și de unii salariați ai acesteia".

Dintre acestea, menționăm ***sustragerea de la plata taxelor vamale a unor bunuri în valoare de 8974 franci elvețieni.*** Aceste bunuri au fost primite de la firma elvețiană ***"Iamaneh",*** în 1993, ca titlu de plată a unor lucrări efectuate de regie pentru societatea menționată, la Căminul de copii din Mircești. Raportul precizează că, ***dintre bunurile primite în valoare totală de 15.374 franci elvețieni, a fost declarat în vamă numai un autoturism Volkswagen***, pentru celelalte bunuri fiind calculate taxe în sumă totală de 3,7 milioane lei, plus majorări de întîrziere de 3,5 milioane lei - sume achitate de regie în timpul controlului. Un alt aspect sesizat de procurorul financiar este ***folosirea, de către conducerea regiei, a sumei de 18 milioane lei pentru amenajarea unui sediu de bancă***, suma respectivă trebuind a fi de fapt utilizată pentru finanțarea lucrărilor de construcții locuințe. De această abatere - considerată "***infracțiune de deturnare de fonduri***" - se face răspunzător (potrivit raportului) ***fostul director al RAGCL, Ion Prisecaru, și actuala conducere.*** În plus, în urma controlului Camerei de Conturi a rezultat că regia a folosit suma de treizeci milioane lei pentru construirea unei rețele de gaz metan, necuprinsă în lista de investiții aprobată pentru 1993. Cele treizeci milioane lei trebuiau utilizate pentru continuarea unor lucrări la blocurile începute sau pentru alte lucrări de folosință generală. Abaterea în cauză constă, conform sesizării către Parchet, într-un prejudiciu adus bugetului prin deturnarea de fonduri alocate pentru locuințe și obiective de folosință generală, persoanele vinovate fiind ***directorul și contabilul șef al RAGCL, Constantin Cojocaru, respectiv, Dumitru Ciornei.***

MAD
DISTRIBUTOR
Distribuitor al întregii game de produse cosmetice
Miraj
sampon, apă de colonie, vopsea de păr, dizolvant, creme, lotiune după ras, pastă de dinți, pastă de ras
Distribuitor al întregii game de ciorapi damă
MONDEX - Sibiu
Unic distribuitor al firmelor
CISEROM - Sebeș & AGNITEX - Agnita
sosete de toate mărimile pentru copii, dame, bărbați, căciuli, fulare, etc.
Str. Împăcării 2A, bl. 907, tel. 032/22.18.36
(Nicolina 1, la baza pasarelei înspre CUG)

Magazinul
SSAB-AG
Piața Voievozilor (în fața **Cinematografului "DACIA"**)
vinde EN GROS și EN DETAIL
- faianță, gresie, obiecte sanitare
- **căzi acryl**, forme și culori deosebite
- baterii și **feronerie URBIS**
- tapet, folie autocolantă, mochete și linoleumuri
- **panouri tavan fals**
- produse electrice și electrocasnice
- **var lavabil**, vopsele și adezive
- produse autohtone și de import

ONORĂM ȘI ALTE COMENZI LA CEREREA CLIENTULUI!

IAȘI, tel. 032/252486

Puterea locală așteaptă cu spaima în sîn mitingul țăranilor din ziua de "Bunavestire"

■ *prefectul nu intenționează să se opună desfășurării mitingului*

Pe data de 25 martie a.c., de "Bunavestire", ***filiala Iași a P.N.Ț.C.D. va organiza un miting al țăranilor***, în Piața Palatului Culturii din Iași. Această acțiune a generat un conflict între Dan Gâlea, prefectul județului Iași și membrii P.N.Ț.C.D. ai filialei locale.

În comnicatul adoptat de Prefectura județului Iași referitor la preconizatul miting, prefectul Dan Gâlea a subliniat faptul că "***a luat act de toate aceste manifestări, fiind pregătit a-și exercita rolul prevăzut prin Constituție și legile țării***". De asemenea, se face referire la manifestele împrăștiate prin satele județului, în care este folosit un limbaj ce amintește de "vremuri revolute", precum și la faptul că aceste manifeste conțin, în opinia Prefecturii Iași, grave acuzații aduse instituțiilor statului.

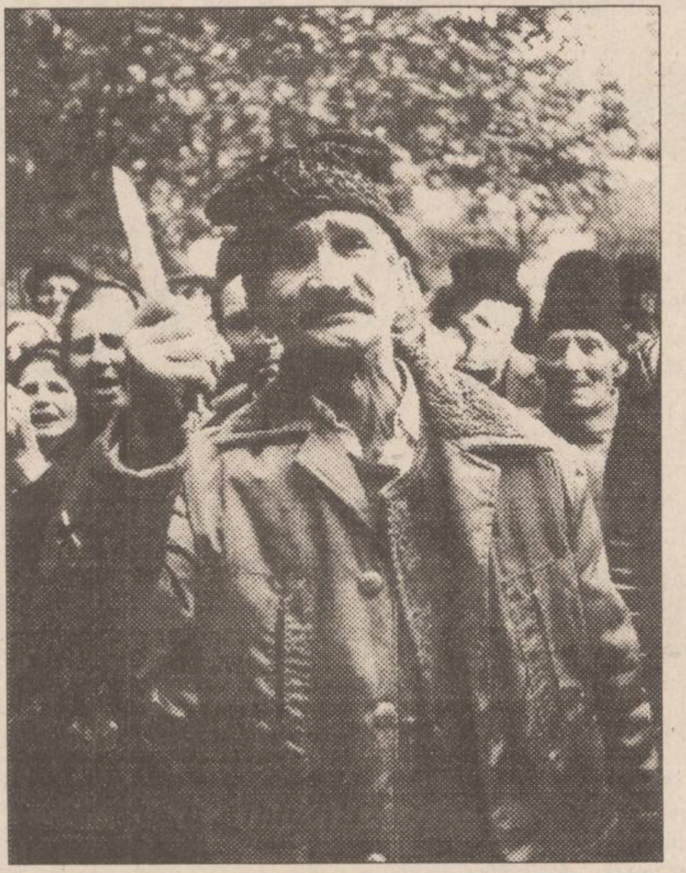

Ulterior acestui comunicat, prefectul ***Dan Gâlea a precizat că nu intenționează să se opună desfășurării mitingului de la Iași,*** cum greșit a apărut într-o știre din ziarul "Evenimentul Zilei".

În replică la poziția adoptată de Prefectura județului Iași în legătură cu mitingul țăranilor, Organizația Județeană P.N.Ț.C.D. a dat publicității un comunicat în care se arată că au fost întocmite cu mult timp în urmă formele legale privind desfășurara manifestației. De asemenea, P.N.Ț.C.D. consideră că limbajul din manifestele difuzate de partid sînt în ton cu realitatea dramatică pe care o trăiește țara, mai puțin cunoscută de autorități. "***Credem că sîmbătă, 25 martie 1995, la orele 10,00, domnul prefect Dan Gâlea, Prefectura Iași, precum și Guvernul, Parlamentul și Președinția vor afla cu exactitate ce cred țăranii despre procentul de 95% de puneri în posesie, declarat de Prefectura județului Iași***", se arată în comunicatul P.N.Ț.C.D. Iași. Tot în acest comunicat se specifică faptul că sînt așteptați să participe la miting ***Corneliu Coposu, președintele P.N.Ț.C.D. și Emil Constantinescu, președintele C.D.R.,*** împreună cu o serie de parlamentari membri ai P.N.Ț.C.D. **(M.G.)**

Consilierii PDSR răspîndesc printre țărani zvonuri despre atentate cu bombe la Iași

În satele județului Iași au început să circule zvonuri dezinformatoare în legătură cu adunarea țăranilor organizata de PNȚCD Iași în ziua de Buna Vestire (sîmbătă, 25 martie 1995).

Ieri, la filiala PNȚCD Iași s-au prezentat mai mulți cetățeni din satele județului pentru a verifica veridicitatea acestor zvonuri. Astfel, Constantin Agafiței, din satul Brătulești, comuna Strunga ne-a declarat că, în comuna sa, ***consilierii comunali PDSR Butnaru, Păduraru, Huminiuc și alții, au răspîndit zvonul cum că, în ziua de Buna Vestire, în Piața Palatului Culturii din Iași vor fi amplasate bombe.***

Victor Nica, din comuna Deleni, județul Iași a venit la Iași pentru a verifica zvonul conform căruia ***țăranii au fost îndemnați să nu se ducă sîmbătă cu trenul, deoarece PNȚCD va trimite la Deleni mai multe autobuze, care-i vor transporta pe gratis la Iași.***

Consilierul județean PNȚCD, Virgil Miron ne-a declarat că astfel de zvonuri circulă în mai multe comune din județul Iași și din județele vecine. Referindu-se la aceste zvonuri, vicepreședintele Camerei Deputaților, deputatul PNȚCD Vasile Lupu, ne-a declarat că "***nu este prima dată cînd atitudinea boicotantă a prefectului PDSR Dan Gâlea a favorizat răspîndirea unor zvonuri teroriste***". **(Teo POPESCU)**

Președintele Partidului Antitotalitarist "Jos Nomenclatura" a fost evacuat din garsonieră

■ *el locuia într-o locuință de intervenție a Universității Tehnice "Gh. Asachi"*

Petru Ludovic Sturzoiu, președintele Partidului Antitotalitarist, "Jos nomenclatura!", a fost evacuat din locuința sa, situată pe str. Tudor Vladimirescu, blocul Q1. Constituit doar din garsoniere, acest bloc se află în administrarea Universității Tehnice "Gh. Asachi" din 1976, conform unei hotărîri a lui Ion Iliescu, pe atunci prim secretar al județului Iași. Blocul are astfel în componență doar locuințe de intervenție, în care au dreptul de a locui numai persoanele angajate în cadrul Universității. Cu toate acestea, după 1990 au fost închiriate, la insistențele Primăriei, un număr de garsoniere unor persoane din afara Politehnicii, dar aflate în situații limită, din cauza lipsei unei locuințe.

Tribunalul Municipiului Iași a emis o hotărîre definitivă și irevocabilă de evacuare a lui Petru Ludovic Sturzoiu, datorită faptului că a ***declarat abuziv o locuință închiriată drept sediu de partid.*** Cel evacuat contestă însă: "***Sediul definitiv al partidului se află în curs de amenajare pe str. Zmeu nr. 3. În garsoniera mea nu am făcut decît să găzduiesc provizoriu formațiunea politică pe care o conduc, în lipsa unui alt spațiu. Acest provizorat l-am delarat la înființarea partidului și a fost aprobat de Tribunalul Municipiului București***". Prin sentința Tribunalului din Iași, președintele partidului "Jos nomenclatura!" a fost nevoit să evacueze garsoniera, iar acum lucrurile sale și cîteva însemne ale partidului stau împrăștiate la parterul căminului, pe casa scărilor. **(Gabriel GACHI)**

În fotografie, Petru Ludovic Sturzoiu, președintele partidului, la parterul blocului Q1, alături de lucrurile sale.

La Mădîrjac, omul lui Vadim Tudor se războiește cu staff-ul P.D.S.R. din comună

Parchetul de pe lîngă Judecătoria Iași a încheiat ieri cercetările în cazul ***"bătaia de la Mădîrjac"***, în care sînt implicați liderii locali ai P.D.S.R. și primarul P.R.M. al comunei, ***Viorel Iordachi.*** Ancheta Parchetului a survenit ca urmare a unui memoriu înaintat de primarul comunei Mădîrjac, care susține că a fost bătut de frații Ioan și Vasile Pavel, conducătorii filialei Mădîrjac a P.D.S.R. Primarul Iordachi, liderul comunal al P.R.M., a cerut trimiterea în judecată a staff-ului P.D.S.R. din comună, sub acuzația de "ultraj".

Conflictul P.R.M. - P.D.S.R. din comuna Mădîrjac s-a declanșat în 18 noiembrie anul trecut, într-un bar, cînd - susțin unii martori - primarul Iordachi s-a arătat revoltat de faptul că două "mîndre" din sat stăteau la taifas cu liderii P.D.S.R., frații Vasile și Ioan Pavel. Potrivit unor relatări ale martorilor oculari, primarul era "amețit bine" și a adresat cuvinte nu tocmai cuviincioase mesenilor. Ce s-a întîmplat ulterior nu se știe cu certitudine. Există, însă, mai multe variante.

Primarul Iordachi susține că imediat ce a ieșit din bar s-a dus la toaletă, unde, cîteva clipe mai tîrziu a fost încolțit de frații Pavel, care l-au bătut măr. Afirmațiile primarului sînt susținute de un martor, care a declarat că l-a văzut pe primar ieșind din toaletă plin de sînge. ***Liderul P.R.M. a declarat la anchetă că a fost bătut deoarece nu le-a dat dreptate fraților Pavel într-un litigiu legat de Legea fondului funciar.*** Primarul a mai afirmat că, urmare a bătăii încasate, a fost nevoit să-și schimbe trei dinți.

Pe de altă parte, conducătorii locali ai P.D.S.R., frații Pavel, au spus că nu i-au făcut nimic primarului și că ***plîngerea adresată Parchetului este în realitate de natură politică.*** Vasile și Ioan Pavel cred că primarului ***îi este frică să nu piardă viitoarele alegeri și încearcă acum să-i discrediteze.*** Și cum toate încercările de soluționare a conflictului pe cale amiabilă, "la un pahar de vin", au eșuat, dosarul a ajuns, în cele din urmă, la Procuratură.

Organele de cercetare penală au dispus "***începerea urmăririi penale***" asupra fraților Pavel. S-a concluzionat că incidentul nu a avut legătură cu atribuțiile de serviciu ale primarului și, prin urmare, acesta nu a fost victima unui ultraj. Dosarul a fost, totuși, trimis instanței de judecată, care va aprecia dacă liderii P.D.S.R. din comuna Mădîrjac sînt vinovați de comiterea infracțiunii de "lovire". Procesul va începe peste cîteva zile. **(Sorin SIMON)**

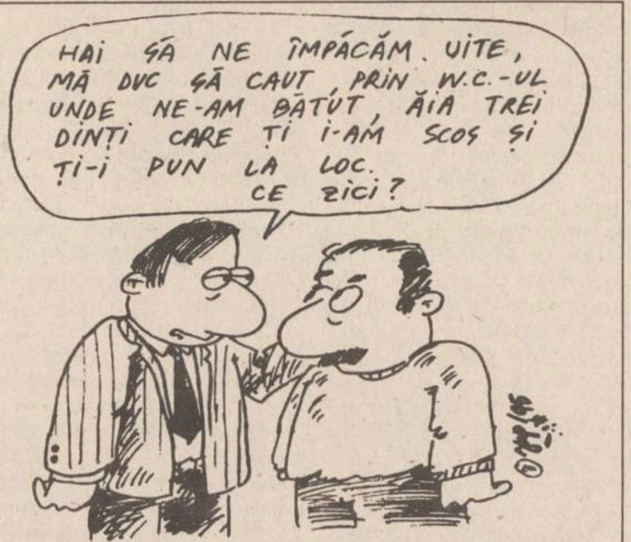
HAI SĂ NE ÎMPĂCĂM. UITE, MĂ DUC SĂ CAUT, PRIN W.C.-UL UNDE NE-AM BĂTUT, ĂIA TREI DINȚI CARE ȚI I-AM SCOS ȘI ȚI-I PUN LA LOC. CE ZICI?

Mitropolitul Daniel deplînge confuzia din rîndul tineretului

(continuare din pagina 1A)

■ *"Sectarismul este rătăcirea inimii și a minții"*

Mitropolitul Moldovei și Bucovinei nu numai că a prezentat un tablou realist al relației dintre tineri și Biserică, dar a oferit și metode pentru a-i ajuta pe tineri să-și găsească pacea spirituală: "***Este datoria noastră să oferim tinerilor experiența sacrului, așa cum a fost trăită de către sfinți. Tinerii trebuie inițiați în Sfînta Liturghie și în meditația biblică***". Pe lîngă acestea, I.P.S. Daniel a mai recomandat cultivarea libertății și a prieteniei curate în spiritul ortodoxismului, pelerinajul și excursiile în aer liber, pentru contemplarea Creației; cultivarea responsabilității și a activităților filantropice, precum și educarea în spiritul artei sacre (muzică, arhitectură etc.).

Principalul inamic în dezvoltarea firească și sănătoasă a spiritualității tineretului îl constituie sectele, pe care I.P.S. Daniel le-a calificat drept "***expresie a unei grave crize spirituale***". "***Sectarismul este rătăcirea inimii și a minții. Uneori, tineri care caută spiritualitatea se îndreaptă spre secte sau spre curente confuze. În spatele sectelor se ascunde duhul afirmării religioase, cu orice preț, a unor indivizi, precum și alte interese meschine***", a remarcat Mitropolitul Moldovei și Bucovinei, afirmații justificate numai dacă ținem seama de numeroasele cazuri de tineri mutilați sufletește și uneori chiar în urma aderării la asemenea grupări obscure, cazuri prezentate pe larg în paginile ziarului "Monitorul". Conferința a durat mai bine de patru ore și s-a desfășurat într-o atmosferă foarte destinsă, fiind încheiată cu excelente glume povestite de I.P.S. Daniel, spre deliciul auditoriului.

Știut fiind că I.P.S. Daniel conferențiază în Iași, de obicei, numai de două ori pe an, aceste manifestări au stîrnit un interes enorm din partea celor prezenți. **(Dan FODOR)**

SANITAS a încetat conflictul de muncă

Printr-o adresă depusă ieri, la Direcția Muncii și Protecției Sociale Iași, Sindicatul "Sanitas" Iași a anunțat ***încetarea conflictului de muncă dintre sindicat și Direcția Sanitară (DSI).*** Această hotărîre a survenit după semnarea de către Mihai Frasin, directorul DSI, a actului prin care se stabilește ***prelungirea, pînă la 21 decembrie 1996, a contractului colectiv de muncă,*** semnat în 1993, cu unele modificări privind salariile. Potrivit declarațiilor Adrianei Stahiescu, viceliderul sindicatului "Sanitas" Iași, în cursul zilei de azi vor semna și directorii unităților saniatare ieșene, ceea ce va acorda actului de prelungire a CCM o notă de garantare a drepturilor salariale ale tuturor salariaților. "Doleanța noastră referitoare la prelungirea CCM nu are nimic de-a face cu revendicările salariale ale celorlalte sindicate. Sîntem alături de acestea și facem apel către toate cadrele sanitare, membre sau nu ale sindicatului "Sanitas", să participe la mitingul organizat mîine (n.r. - astăzi, 23 martie), din Piața Palatului de la orele 15,00" **(Lucian LEONTE)**

AGENȚIA BURSIERĂ
NORD-EST

Acționînd pe piețele bursiere de mărfuri, noi putem fi soluția de care aveți nevoie pentru desfășurarea activității d-voastră.

PENTRU VIITORUL AFACERILOR D-VOASTRĂ

Apelînd la specialiștii noștri în intermedieri bursiere, afacerile d-voastră se vor derula mai repede, mai sigur, mai eficient.

Servicii oferite:
- efectuarea de tranzacții pentru client, în "BURSA MOLDOVEI" Iași
- oferirea de informații cu caracter comercial
- consultanță de specialitate în domeniul oportunităților de afaceri
- oferirea de informații asupra evoluției prețurilor

Contactați-ne!!!

Tel. 032-145530 Fax 032-146363
Iași-6600, Bd. Copou nr. 3

A APĂRUT

conține Monitorul Expres
NORD-EST MAGAZIN
săptămînal de informație științifică
• Anul I • Nr. 3 • 23-29 martie 1995 • 16 pagini - 300 LEI •
Transplant de organe de la porc la om în mai puțin de trei ani
pag. 12
O descoperire uluitoare care ne va schimba năravurile
Țigara electronică
pag. 4
Cumplitele schimbări comportamentale ale astronauților la întoarcerea din spațiul extraterestru
Monitorul EXPRES - pag. 7
Supernava mileniului trei

Centrul Internațional de Limbi Moderne
anunță înscrieri pentru
cursurile de ENGLEZĂ GENERALĂ - copii și adulți, ENGLEZĂ SPECIALIZATĂ, ENGLEZĂ pentru EXAMENE - în strada Moara de Foc nr. 35, et. VIII. Telefon 252850, 252870, fax 252902.
Sponsorizarea - Fundația Soros
Consilierea profesională - Consiliul Britanic

dacă vreți să cumpărați într-un mod extrem de avantajos
cu plata în rate
televizoare color, frigidere, congelatoare, mașini de spălat

ELVILA international
Expoziție
etajul I al magazinului
SUPERCOPOU
tel. 032/11.22.20, 211014
Depozit: Str. Grăniceri nr. 3-9 (depozite COMAT-în spatele Unității de Grăniceri Manta Roșie)
PROGRAM DEPOZIT: zilnic 9.00-17.00, sîmbăta 9.00-13.00.

CIELO

AUTOTURISMUL PENTRU CARE SERVICE-UL POST-VÂNZARE ŞI PIESELE DE SCHIMB NU CONSTITUIE O PROBLEMĂ

SUCEAVA
SATU MARE
IAŞI
ORADEA
BACĂU
CLUJ
TÎRGU MUREŞ
MIERCUREA CIUC
BÎRLAD
ARAD
GALAŢI
DEVA
SIBIU
BRAŞOV
TIMIŞOARA
BRĂILA
REŞIŢA
TÎRGU-JIU
BĂILE HERCULANE
PITEŞTI
TURNU SEVERIN
BUCUREŞTI
CONSTANŢA
CRAIOVA

Viitorul autoturism românesc poate fi achiziţionat acum din ţară în versiunea sa originală.

Pe lângă preţul accesibil, veţi fi plăcut surprins de existenţa unei reţele de service la nivelul întregii ţări, care vă oferă atât posibilitatea realizării operaţiilor curente de întreţinere cât şi piesele de schimb de care aveţi nevoie.

Distribuitorii noştri din întreaga ţară vă aşteaptă

RODAE

AUTOMOBILE

FORŢA TEHNOLOGIEI

PREŢURI ACCESIBILE !!!

● CIELO GL:	15 957 000 lei
● CIELO GLE:	17 277 000 lei
● CIELO GLE cu climatizare:	18 459 000 lei
● CIELO cu climatizare şi transmisie automată:	19 937 000 lei

REŢEAUA DE SERVICE ŞI DISTRIBUITORI AUTORIZAŢI ● ARAD-I.A.T.S.A. Tel.: 057/213839, Fax: 057/287366; ● BACĂU-I.A.T.S.A. Tel.: 034/131078/152730, Fax: 034/161390; ● BĂILE HERCULANE-I.A.T.S.A. Tel.: 055/560475, Fax: 055/560696; ● BÎRLAD-I.A.T.S.A. Tel.: 035/414321, Fax: 035/415189; ● BRAŞOV-I.A.T.S.A. Tel.: 068/135055/311246, Fax: 3068/312596; ● BRĂILA-COMIHAIL IMPEX Tel.: 039/636039, Fax: 039/631310; ● BUCUREŞTI-EUROCAR SERVICE Tel.: 01/6274955, Fax: 01/3128066; ● BUCUREŞTI-CAR SERVICE STAR Tel.: 01/6505682, Fax: 01/3111299; ● BUCUREŞTI-DACIA SERVICE (MILITARI) Tel.: 01/7693467, Fax: 01/3110798; ● BUCUREŞTI-EUROSERVICE S.R.L. Tel.: 01/6158698, Fax: 01/3232736; ● BUCUREŞTI-SEBASTIAN S.R.L. Tel.: 01/6347360/6347173, Fax: 01/6592904/6347173; ● CONSTANŢA-I.A.T.S.A. Tel./Fax: 041/642491; ● CRAIOVA RODAE AUTOMOBILE Tel./Fax:: 051/143019; ● CRAIOVA-I.A.T.S.A. Tel.: 051/147830, Fax: 051/145979; ● CLUJ - I.A.T.S.A. Tel.: 064/152025, Fax: 064/152126; ● CLUJ (FELEAC)-ASTRA Tel.: 064/124924/123650, Fax: 064/197080/196070; ● DEVA-DACIA SERVICE Tel.: 054/625840/625905, Fax: 054/625841; ● GALAŢI-I.A.T.S.A. Tel.: 036/442633/441668, Fax: 036/462990; ● **IAŞI-INTERNAŢIONAL COMPLEX SERVICE Tel.: 032/130314, Fax: 032/130125;** ● MIERCUREA CIUC I.A.T.S.A. Tel./Fax: 066/123962; ● ORADEA (FELIX)-I.A.T.S.A. Tel./Fax: 059/131480; ● PITEŞTI (ŞTEFĂNEŞTI)-I.A.T.S.A. Tel.: 048/636469/636400, Fax: 048/630206; ● REŞIŢA-I.A.T.S.A. Tel.: 055/434308, Fax: 055/434074 ● SATU MARE-I.A.T.S.A. Tel.:061/734243, Tel./Fax: 061/736168; ● SIBIU-I.A.T.S.A. Tel.: 069/413123, Fax: 069/413011; ● SUCEAVA-I.A.T.S.A. Tel.: 030/213510, Fax: 030/225278; ● TIMIŞOARA-I.A.T.S.A. Tel.: 056/153417, Fax: 056/155346; ● TÎRGU JIU-I.A.T.S.A. Tel./Fax: 053/212796; ● TÎRGU MUREŞ-I.A.T.S.A. Tel.: 065/142966, Fax: 065/168026; ● TURNU SEVERIN-I.A.T.S.A. Tel.: 052/214772, Fax 052/211983

MONITORUL INTERN

Stabilind sarcinile pe timp de război sau de pace

Senatul a adoptat Legea protecţiei civile

Senatul a adoptat, miercuri, proiectul de lege privind protecția civilă în România. Acest act normativ stabilește misiunile protecției civile pe timp de pace și de război, modalitățile de acțiune în caz de calamități și catastrofe și atribuțiile în domeniu ale ministerelor, autorităților publice locale și ale agenților economici, indiferent de forma capitalului. MApN organizează, conduce și controlează aplicarea măsurilor de protecție civilă pe întreg teritoriul țării. Măsurile sînt obligatorii pentru toate instituțiile publice și agenții economici. Proiectul privind protecția civilă face parte din pachetul legislativ înaintat de Guvern, în domeniul apărării și ordinii publice. În această săptămînă, Senatul a mai adoptat proiectele privind regimul străinilor și paza bunurilor. Toate aceste proiecte urmează să intre în dezbaterea Camerei Deputaților.

La propunerea Consiliului Suprem de Apărare

Preşedintele Ion Iliescu a avansat în grad trei magistraţi militari

La propunerea Consiliului Suprem de Apărare, președintele Ion Iliescu a avansat în grad trei judecători militari. Astfel, președintele Tribunalului Militar Teritorial București, Constantin Lucescu, a fost avansat la gradul de gen.mr. De asemenea, gen.lt. Mircea Prioteasa, președintele Curții Militare de Apel, a fost avansat la gradul de gen.col. Gen. mr. Cornel Bădoiu, președintele Secției militare din cadrul Curții Supreme de Justiție, a fost avansat la gradul de gen.lt.

Elucidarea unui mister

Reprezentantul concernului Nissan Khaskouri a murit în urma unei boli de inimă

Reprezentantul concernului elvețian Nissan Khaskouri, Pavel Blum, om de afaceri israelian, a murit datorită unei boli de inimă și nu în urma unei agresiuni, așa cum se vehiculase inițial în presă. Corpul neînsuflețit al lui Pavel Blum (în vîrstă de 48 de ani) a fost descoperit luni, în jurul orei 14.00, în locuința sa din str. Georges Biset, nr. 1, ap. 6 din cartierul Floreasca. Pentru că nu au existat semne care să ducă la ideea unei morți violente, procurorul criminalist de serviciu nu a fost chemat la fața locului, au declarat Agenției MEDIAFAX surse oficiale ale Parchetului de pe lîngă TMB. Cadavrul a fost examinat, marți, la Institutul de Medicină Legală Mina Minovici. Necropsia a stabilit clar că moartea a survenit în urma insuficienței cardiace acute, combinată cu o miocardoscleroză (leziuni la miocard și cord flasc). Pentru a se evita orice dubii, s-au recoltat probe toxice (pahare, haine, căni, sticle) și anatomo-patologice. Rezultatele de laborator vor fi gata în cîteva zile. Corpul lui Pavel Blum se află încă în unul din frigiderele IML, așteptîndu-se revenirea din Israel al lui Peter Blum, fratele decedatului. Menționăm că Pavel și Peter Blum controlează firma "Cosmopolitan", principalul acționar al "Credit Bank".

Datorită slabei dotări

Grănicerii din Moldova Nouă nu mai fac faţă traficanţilor de benzină

Comisia de apărare a Senatului a avut, miercuri, o întrevedere cu gen.maior Dumitru Luca, șeful trupelor de grăniceri, și cu gen. maior Emil Talpă, șeful Biroului de Pază al Comandamentului Trupelor de Grăniceri. Aceștia au informat comisia senatorială despre situația explozivă din zona Moldova Nouă, unde trupele de grăniceri, datorită slabei dotări și numărului insuficient, nu mai pot face față traficanților de benzină. S-au solicitat mai multe elicoptere, bărci de viteză sporită, precum și mărirea personalului. Grănicerii dispun în prezent doar de bărci din fibre de carbon, care sînt în mod curent sparte de lotcile pescărești folosite de traficanți. Armamentul nu poate fi folosit, datorită încărcăturii periculoase transportate de contrabandiști. Șeful trupelor de grăniceri a informat că în zona Moldova Nouă majoritatea populației este angrenată în contrabanda cu benzină. Cadrele pichetelor de grăniceri sînt frecvent amenințate cu moartea. Astfel, s-au înregistrat cazuri cînd s-a turnat benzină pe ușa locuințelor acestor cadre, urmate de incendieri parțiale ale apartamentelor. Zilnic, pe o porțiune de 75 de km, sînt traficate 100 tone de benzină și motorină. **(MEDIAFAX)**

Cazul "Iasmina" din Botoșani

Ancuța are nevoie de ajutor

■ părinții fetiței Ancuța Tudose în vîrstă de cinci ani, ambii seronegativi, afirmă că infecția cu HIV s-a produs la Spitalul de Copii din Botoșani ■ conducerea Spitalului a refuzat să comenteze cazul, interzicînd personalului să dea relații presei ■

Așa după cum am relatat într-un număr anterior al cotidianului "Monitorul", La Botoșani a apărut un "caz Iasmina". Este vorba despre micuța ***Ancuța Tudose*** în vîrstă de 5 ani și 3 luni despre care părinții acesteia afirmă că a fost infectată cu HIV în mod accidental la Spitalul de copii din Botoșani. Așa după cum am promis revenim cu amănunte asupra acestui caz. Conform declarației lui ***Vasile Tudose***, tatăl fetiței, care este muncitor la S.C. "Electrocontact" S.A., Ancuța a fost internată în primele 3 luni de viață la Spitalul de copii din Botoșani. Familia presupune că în această perioadă copilul a fost infectat cu HIV. În urma unuei internări la același spital în iulie 1994 se descoperă infecția cu HIV. Familia este anunțată despre acest lucru la 23 decembrie 1994.

Testele făcute în laboratorul Poliției Sanitare din Botoșani pun în evidență infecția cu HIV. Din păcate Poliția Sanitară se mulțumește doar cu cunoașterea infecției fără a declanșa ancheta pe care o solicitau părinții. Aceștia împreună cu celălalt copil, un băiețel de doi ani fac mai multe drumuri la București pe cheltuială proprie, în urma analizelor efectuate la Spitalul "Victor Babeș" și Institutul Româno-American se confirmă infecția cu HIV doar a micuței Ancuța. ***"Boala a fost descoperită tîrziu, cînd s-a ajuns la grad de imunitate 1, declară Vasile Tudose, dar nimănui nu-i pasă de asta. Vom acționa în judecată Spitalul de copii și Ministerul Sănătății, așa cum a făcut mama Iasminei Calinciu. Medicii care au infectat copilul cu SIDA sînt niște criminali care trebuie tratați ca atare".*** Pînă la apariția scandalului "Iasmina" părinții Ancuței Tudose au ascuns faptul că și fetița lor este infectată cu HIV, de teamă de a nu fi izolată și ocolită de ceilalți. Băiețelul familiei Tudose a fost internat la Spitalul din Botoșani de unde a fost "furat" de familie și internat într-un spital din Iași de teama de a nu fi la rîndul lui infectat cu HIV.

Părinții micuței Ancuța Tudose au luat contact cu filiala locală a Asociației Române Anti-Sida cerînd ajutor. Din păcate familia are nevoie de un ajutor mai mare pe care nu Asociația Anti-Sida îl poate oferi. Pentru a obține banii necesari posibilității de începere a unui tratament, Vasile Tudose a deschis un cont la ***BCR Botoșani - nr. 453671401*** unde cei doritori pot depune sumele de care dispun.

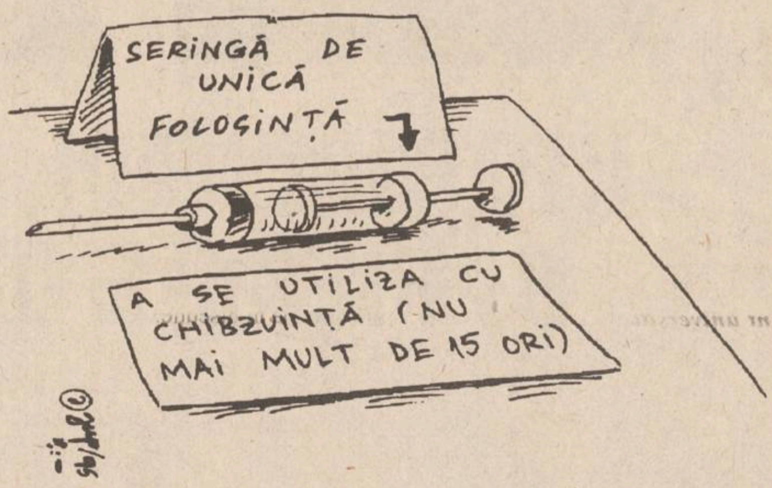
SERINGĂ DE UNICĂ FOLOSINȚĂ
A SE UTILIZA CU CHIBZUINȚĂ (NU MAI MULT DE 15 ORI)

Menționăm că, cei care conduc Spitalului de copii din Botoșani se abțin, deocamdată, de a comenta cazul Ancuței Tudose.

Scandalul iscat de "cazul Iasmina" a produs o adevărată furtună în lumea medicală, orice scurgere de informații către presă fiind drastic sancționate. Menționăm totuși declarația unei doctorițe de la Spitalul de copii din Botoșani, care ne-a rugat să nu-i publicăm numele: ***"Situația nu este de loc sub control, cum încearcă să liniștească populația șefii noștri. Eu dacă prescriu unui copil injecții ar trebui să-i prescriu pe rețete gratuite și seringi cu unică folosință. Dar nu am voie. Tot timpul mi se spune să nu facem risipă. Și atunci copilul ajunge pe mîna "asistentei" din cartier unde totul este posibil".*** **(Val GURALIUC)**

Cu ocazia constituirii Uniunii Transportatorilor Rutieri de Călători din România

Peste o sută de directori au analizat la Brașov situația transportului de călători din țară

Săptămîna trecută, la Brașov, a avut loc adunarea de constituire a ***Uniunii Transportatorilor Rutieri de Călători din România*** (U.T.R.C.R.), în fond o extindere la nivel național a Asociației Transportatorilor Rutieri de Călători din Moldova și Dobrogea, înființată de mai mult timp, la inițiativa S.C. TRANSMIXT S.A. Iași. U.T.R.C.R. suplinește golul lăsat prin desființarea Direcției de Transport Călători din cadrul Ministerului Transporturilor. La adunare au participat peste 100 de directori de societăți care se ocupă de transportul auto de călători, ***Ion Marin***, director general în cadrul Ministerului Transporturilor, Ion Cocliciu, președintele Sindicatului Transportatorilor Auto din România (STAR).

Au avut loc dezbateri ale problemelor specifice, cu care se confruntă toate societățile de transport auto în prezent. S-a constatat că starea transportului de călători este foarte proastă, la nivelul întregii țări, traseele deservite reducîndu-se față de 1989 cu 35%. Din 9800 de autobuze existente în 1989, actualmente mai sînt în stare de funcționare circa 6000. De asemeni, vîrsta medie a parcului auto este de 12 ani, deși norma de casare a mașinilor este de 9 ani.

Dumitru Stan, managerul S.C. TRANSMIXT S.A. Iași, ne-a declarat: ***"În toate țările civilizate, transportul de călători este subvenționat de către stat. Noi nu primim nici măcar o lețcaie, fiind nevoiți să ne descurcăm cum putem. Vrem să ni se răspundă: mai are sau nu nevoie Guvernul de acest serviciu public?".***

În încheierea adunării de la Brașov a fost adoptat un program de revendicări, adresat Guvernului, ce cuprinde: retehnologizarea societăților de transport călători; emiterea unei decizii de "casare de excepție" pentru mașinile ce nu mai pot fi folosite (în prezent acest "balast" reprezentînd 30% din valoarea patrimoniului); revenirea asupra art. 8 din H.G. 70/1994 (care limitează reparațiile mijloacelor fixe); protejarea împotriva concurenței neloiale (practicată atît de firme din țară, cît și din străinătate), promovarea legii transporturilor etc.

Următoarea adunare a U.T.R.C.R. va avea loc în luna aprilie, probabil la București, și la ea au fost invitați reprezentanți ai F.P.S., F.P.P., Guvernului, sindicatelor, băncilor. ***"Dacă nu vor onora invitațiile, vom trece la măsuri de protest, cu implicarea conducerilor societăților de transport și a sindicatelor, care sînt alături de noi"***, ne-a mai declarat Dumitru Stan. **(Dorin BEJENARU)**

LUMEA PE DOS ■ LUMEA PE DOS ■ LUMEA PE DOS

Trei proiectile neexplodate

Ionel Bucătaru, paznic la S.C. "Agrocomplex" S.A. Pașcani, a anunțat Apărarea Civilă că a găsit pe terenurile aparținînd societății la care lucrează trei proiectile neexplodate. Pînă la venirea specialiștilor geniști, polițiștii din Pașcani au luat măsura asigurării proiectilelor sub malul pîrîului Vararie, de pe raza suburbiei Boșteni.

A fost descoperit autorul mai multor furturi de autoturisme

Ieri, compartimentul "Furturi auto" al Poliției Iași a descoperit că ***Bogdan Preda*** (19 ani), din Iași, a furat în urmă cu doi ani, mai multe autoturisme, furturi al căror autor rămăsese necunoscut. În luna mai 1992, Bogdan Preda a furat din parcarea hotelului "Traian" autoturisml ARO 1-CT-8247, aparținînd lui ***Petrifan Mircea***, din Constanța, iar trei luni mai tîrziu a furat din parcarea hotelului "Moldova" un alt ARO, avînd numărul de înmatriculare 1-CJ-2066, proprietatea lui ***Tamas Grigore***, din Turda.

Prinși la volan cu prea puțin sînge în alcool

În data de 20 martie, Poliția Rutieră Iași, a reținut și adus la Parchetului de pe lîngă Judecătoria Iași mai mulți cetățeni care au condus în stare de ebrietate. Astfel, ***Florin Alexandrescu***, din Iași, a fost depistat cu o alcoolemie de 3,45 grame la mie, ***Mihai Stafe***, din Tomești, cu o alcoolemie de 2,70 grame la mie, iar ***Fănica Cozma***, care, pe lîngă faptul că nu poseda carnet de șofer, conducea autoturismul IS-01-VWK avînd în sînge o îmbibație alcoolică de 3,25 grame la mie. Limita maximă admisă de alcool în sînge, pentru a conduce un autoturism, este de un gram la mie.

Mort din cauza beției

Un bărbat de 40 de ani a decedat în data de 16 martie, din cauza consumului excesiv de băuturi alcoolice. În data de 14 martie, în jurul orei 21,00, ***Ioan Nistreanu***, din Iași, a fost internat la Spitalul de Neurochirurgie cu diagnosticul de "traumatism cranio-cerebral". Două zile mai tîrziu, a decedat în spital. În urma cercetărilor întreprinse de polițiștii criminaliști, s-a constatat că în 14 martie Ioan Nistreanu era beat și că moartea sa a survenit în urma unei căzături.

Aladin - hoțul de buzunare.

Aladin Iftodi, de 27 de ani, din Iași, a fost arestat recent, pentru furt din buzunare. În data de 21 martie, aflîndu-se în tramvaiul de pe traseul 6, Aladin Iftodi, a furat din buzunarul lui Ioan-Leonard Anușca un portofel cu mai multe acte și cincizeci mii lei.

Bătut pentru 15.000 de lei

Trei tineri au pătruns pe data de 1 martie, în incinta unui magazin de comercializare a geamurilor din stradaVasile Lupu, l-au jefuit pe gestionar și au lovit și un client aflat în magazin. ***C. Fănuță, P. Aniței*** și ***G. Aniculesei***, au intrat în magazin și după ce i-au aplicat gestionarului mai multe lovituri, i-au luat 15.000 lei pe care-i avea asupra lui, un minicalculator și un diamant pentru tăiat sticlă. Cei trei infractori au fost arestați. **(Anca ALEXANDRU)**

SC REGAL SRL
Filiala IAȘI
proiectează și execută cu profile de aluminiu - import Italia
- ■ pereți cortină
- ■ pereți ventilați
- ■ pereți interiori
- ■ tavan tip LUXALON
- ■ tîmplărie (uși, ferestre)

Telefon/fax 251029
Centrul de Afaceri -
Moara de Foc nr. 35, et. VI.

Societatea de Servicii Informatice
SINTA S.A. Iași
oferă prin magazinele sale:

☑ HÎRTIE CALCULATOR (import Germania)
- A3 (380 mm) - 1 ex.
- A3 - 2 ex. (autocopiativă)
- A4 - 1 ex. (LA NUMAI 12 LEI/PAGINA CU TVA INCLUS)

☑ HÎRTIE COPIATOR
- Rank Xerox (Anglia)
- Report

☑ DISKETE - TDK, 3M, VERBATIM - 3,5" și 5,25"
☑ FILTRE ECRAN
☑ ROLE FAX ȘI ROLE CASĂ DE MARCAT
☑ RIBOANE PENTRU TOATE TIPURILE DE IMPRIMANTE
☑ MEMORII (SIMM) DE 1Mb
☑ PLĂCI DE BAZĂ - 286, 386, 486 etc.

Informații la sediul firmei.
Tel. magazin 127116 Cetrala 230077, 230080 Secretariat 230072

S.C. BURSA MOLDOVEI S.A
Piața Unirii nr. 5, tel. 212050, tel./fax 211808
funcționează cu două ringuri pentru tranzacționări:
Ringul 1: tranzacții de mărfuri
cu ZECE PIEȚE SPECIALIZATE:
- piața 1: materiale de construcții
- pața 2: ulei, produse derivate și subproduse
- piața 3: zahăr și subproduse, cafea, cacao
- piața 4: alcool, produse derivate, vinuri
- piața 5: cereale și materii prime obținute din acestea, semințe, rădăcinoase, plante tehnice
- piața 6: metale (lingouri, aliaje, deșeuri, profile)
- piața 7: hîrtie, ambalaje
- piața 8: combustibili și produse ale industriei chimice
- piața 9: produse alimentare diverse
- piața 10: produse electrocasnice

Ringul 2 - valori culturale și imobiliare
CU DOUĂ PIEȚE SPECIALIZATE:
- piața 2.1: valori culturale, cu zece secțiuni: diverse, orologerie, ceramică, pictură-grafică, sculptură, cărți, icoane, bijuterii, tapiserii, mobilier.
- piața 2.2: valori imobiliare: terenuri, imobile, autoturisme, active ale societăților comerciale.

În BURSA MOLDOVEI IAȘI sînt active 14 Agenții Bursiere care vă stau la dispoziție pentru tranzacționarea mărfurilor oferite/cerute de dvs.

SOCIETATEA NAȚIONALĂ A CĂILOR FERATE ROMÂNE
Regionala Căi Ferate Iași oferă la cele mai avantajoase tarife, ***transport combinat auto - cale ferată - auto, în transcontainere, de la furnizor la destinatar, inclusiv încărcatul - descărcatul mărfurilor.***
Garantăm transport rapid și sigur pe teritoriul României în maximum 36 ore.
Relații suplimentare la Divizia Comercială Marfă, telefon 032/**112090**, interior 2192, fax 032/142985.

SC REGAL SRL
Filiala IAȘI
proiectează
- ○ construcții civile
- ○ construcții industriale
- ○ construcții agricole

la tarife foarte avantajoase

Telefon/fax 251029
Centrul de Afaceri -
Moara de Foc nr. 35, et. VI.

MOLDOLUX CĂMIN SRL
MOBILIER ELEGANT
PENTRU
LOCUINȚE ELEGANTE

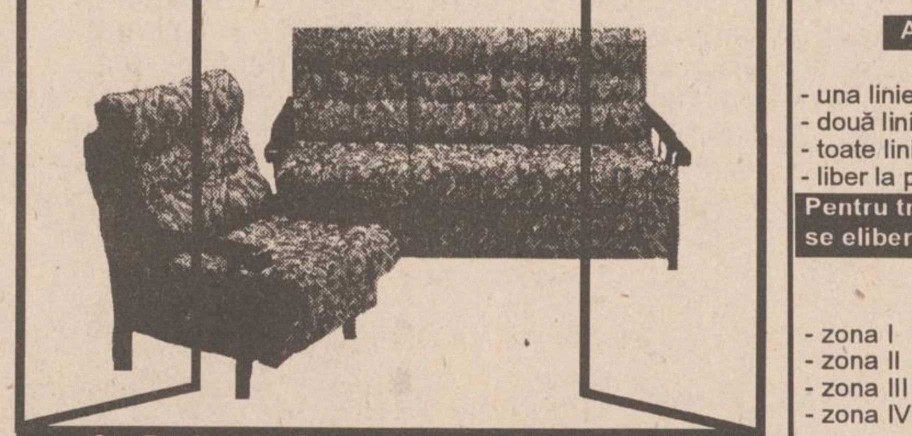

Str. Bucium 25. Orar zilnic 9.00 - 17.00, sîmbătă 9.00 - 14.00. Tel. 230412, fax: 230413

REGIA AUTONOMĂ DE TRANSPORT ÎN COMUN IAȘI
Începînd cu data de **25 martie 1995** RATC Iași practică următoarele tarife pentru călătoriile pe mijloacele de transport în comun:
- una călătorie tramvai, autobuz, troleibuz - 200 lei

Abonamente pentru 30 zile calandaristice

	Salariați	Pensionari, elevi studenți
- una linie	5.000 lei	2.500 lei
- două linii	10.000 lei	5.000 lei
- toate liniile din oraș	16.000 lei	8.000 lei
- liber la purtător	32.000 lei	32.000 lei

Pentru traseele exterioare biletele și abonamentele se eliberează pe zone/km, astfel:

	Bilete	Abonamente	
	o călătorie	Salariați	Redus
- zona I de la 0 - 5 km	300 lei	6.000 lei	3.000 lei
- zona II de la 5 - 10 km	400 lei	10.000 lei	5.000 lei
- zona III de la 10 - 15 km	500 lei	13.000 lei	6.000 lei
- zona IV de la 15 - 20 km	600 lei	18.000 lei	9.000 lei

Pentru traseele de oraș solicitate în completarea traseelor exterioare se vor elibera abonamente separate cu preț de oraș.

ROMSILVA R.A.
FILIALA SILVICĂ PIATRA NEAMȚ
în ziua de 3 aprilie 1995, ora 10,00
organizează
LICITAȚIE
de masă lemnoasă
la toate ocoalele silvice
Înscrierile se fac la sediul filialei pînă pe 31 martie 1995, ora 15,00.

Nu sînt admise la licitație societățile care:
- au restanțe în achitarea masei lemnoase
- nu au contractat masă lemnoasă adjudecată
- nu au început lucrările de exploatare conform contractelor încheiate anterior

Solicitanții care participă prima dată la licitație se vor prezenta pe data de 27 martie, ora 9,00. la preselecție.

Relații suplimentare la sediul filialei, telefon 033 - 211696, 211697, 219905.

Într-un miting maraton, la Chișinău

Studenții, elevii și profesorii protestează împotriva înlocuirii Istoriei României cu Istoria Moldovei

■ *decizia a fost luată de Petru Gangaș, ministrul Învățămîntului din Guvernul Sangheli*

La Chișinău continuă ***greva generală declanșată sîmbăta trecută de către studenți, elevi și profesori ai instituțiilor de învățămînt universitar și preuniversitar,*** împotriva deciziei Ministerului Învățămîntului, care ***înlocuiește predarea Istoriei României cu Istoria Moldovei,*** se arată într-un comunicat al ***Frontului Popular Creștin-Democrat (FPCD).***

Decizia, luată pe data de 16 martie, a avut la bază, după cum declara ***Petru Gangaș, ministrul Învățămîntului***, concluzia la care a ajuns "***Comisia de Stat pentru elaborarea concepției de studiere a istoriei în instituțiile de învățămînt din Moldova***". O decizie, pe care, spune Petru Gangaș, ministerul nu o poate anula și pe care nici nu intenționează să o repună în discuție.

Oleg Cernei, președintele Ligii Studenților din Moldova, a calificat decizia drept "***antiștiințifică și amorală***". Tot el, a precizat că studenții nu își vor relua cursurile pînă cînd decizia nu va fi suspendată. "***În conformitate cu voința majorității reprezentanților instituțiilor de învățămînt mediu și superior, de știință și cultură, predarea limbii române, a literaturii române și a istoriei românilor va continuua, indiferent ce vor decide Guvernul și Parlamentul***", declara ***Ion Melniciuc,*** doctor în filologie, conferențiar la catedra de lingvistică generală la Universitatea de Stat.

Reacția autorităților de la Chișinău a fost extrem de dură. "***Vreau să aduc la cunoștința tuturor că cei care au organizat întreruperea procesului de învățămînt vor răspunde în fața legii***", amenința, într-un interviu acordat postului Radio Moldova, ***Grigore Ojog, viceprim-ministru al Moldovei***. Acesta consideră că lozinca ***"Sîntem românii" este caracteristică străzii, nefiind civilizată.*** "***Poți să strigi că ești român, dar ce, numaidecît să ieși în Piața Marii Adunări Naționale? Păi strigă acasă!***", declara, revoltat, viceprim-ministrul.

Membrii Comitetului de grevă au formulat un apel către studenții de la toate instituțiile de învățămînt de a crea grupuri de inițiativă în vederea declanșării unei greve generale.

În opinia FPCE, protestele "***demonstrează voința tinerei generații de a se opune agresiunii clasei guvernante împotriva procesului de renaștere națională a românilor basarabeni***". Procurorul General al Moldovei, apreciind că "***a fost violată legea***", a amenințat că se vor lua măsuri administrative și vor fi calculate pagubele provocate de "***încălcarea ordinii publice***". Pînă miercuri, nici un reprezentant al autorităților de la Chișinău nu a apărut în fața demonstranților pentru a încerca să detensioneze situația creată. **(Pavel LUCESCU)**

În cazul nesoluționării favorabile a contestației formulate de SLRTVR

Membrii partidelor de opoziție vor demisiona din Comisiile de cultură

Comisiile de cultură ale celor două Camere ale Parlamentului s-au reunit ieri, la ora 13,00, pentru a lua în discuție ***contestația salariaților TVR privind numirea lui Paul Șoloc în Consiliul de Administrație. "Dacă nu se va ajunge la soluția cerută de salariații Televiziunii, respectiv înlocuirea lui Paul Șoloc cu Gabriel Liiceanu, membrii partidelor din opoziție din comisie își vor prezenta demisiile în bloc"***, a declarat deputatul PD ***Rada Istrate.***

După o oră de dezbateri, comisiile au acceptat intrarea la discuții a delegației Sindicatului Liber din TVR. Participarea acesteia a durat 20 de minute. "***Ni s-a spus, din capul locului, că nu poate fi vorba de dialog, ci numai de un punct de vedere pe care avem voie să îl prezentăm în 15 minute***" - a declarat ***Lucia Hossu-Longin***. Ședința comună a fost condusă de deputatul PNȚCD, președintele Comisiei de cultură a CD, ***Gabriel Țeplea. Adrian Păunescu***, președintele Comisiei de cultură a Senatului, nu era prezent la ședință.

Admiterea lui Paul Șoloc în conducerea TVR este și motivul pentru care liderul SLRTVR, ***Dumitru Iuga*** **(foto)**, își continuă greva foamei, începută la 2 martie. La sediul Senatului, ***zece tineri membri ai Alianței Civice au demarat acțiunea de strîngere de semnături de solidaritate cu acțiunea lui Dumitru Iuga.*** Printre cei care ***au refuzat să semneze: Agatha Nicolau și Vasile Văcaru, ambii parlamentari PDSR.*** **(Mirela ANTONIU)**

Premierul Nicolae Văcăroiu a încercat să convingă Parisul de bunele intenții ale României în negocierile cu Ungaria

■ *cu aceeași ocazie, echipa guvernamentală română a avut numeroase contacte cu agenți economici din Franța*

Conferința finală asupra Pactului de Stabilitate în Europa, desfășurată la Paris în perioada 20-21 martie, a fost apreciată de ***Allain Juppé, ministrul Afacerilor Externe al Franței,*** care deține președinția Uniunii Europene, drept "***primul mare exercițiu de diplomație preventivă, de la încheierea războiului rece***". Vizita la Paris a delegației României, formată din ***Nicolae Văcăroiu, primul ministru, Teodor Meleșcanu, ministrul Afacerilor Externe, Florin Georgescu, ministrul Finanțelor, și Dumitru Popescu, ministrul Industriilor***, a continuat ieri, 22 martie, cu organizarea unei conferințe de presă. Potrivit postului de Radio România "Actualități", obiectivul esențial al vizitei delegației române în Franța este ***identificarea unor soluții comune de dezvoltare a cooperării economice și a schimburilor comerciale.*** În declarația cu care a deschis conferința de presă, premierul României, Nicolae Văcăroiu, după ce a insistat asupra importanței întrevederii cu Edouard Balladur, primul ministru francez, care a prilejuit ***evaluarea stadiului actual al relațiilor bilaterale și direcționarea perspectivelor***, a evocat faptul că relațiile privilegiate dintre România și Franța s-au materializat, inclusiv în sprijinul la Uniunea Europeană. S-a afirmat că ***România este interesată ca Franța să participe la proiectele românești de restructurare-privatizare și de modernizare a infrastructurii.*** De asemenea, premierul român a menționat că Guvernul este preocupat de asigurarea cadrului juridic adecvat între România și Franța, iar semnarea, la 21 martie, a ***acordului privind garantarea reciprocă a investițiilor reprezintă un pas important pentru amplificarea raporturilor economice.*** În ceea ce privește conferința finală asupra Pactului de Stabilitate în Europa, Nicolae Văcăroiu a subliniat că ***Guvernul român a acționat pentru a semna Tratatul de bază cu Ungaria,*** dar includerea Recomandării 1201 a Consiliului European, care prevede autonomie teritorială pe criterii etnice pentru minorități, reprezintă o cerere de neacceptat. Deoarece ***problema frontierelor dintre România și Ungaria este deja rezolvată în proiectul tratatului politic,*** problema statutului minorității maghiare va fi abordată, din nou, la următoarea rundă de negocieri din luna aprilie. **(Monica TOMA)**

"Poliția face presiuni asupra liderilor mei sindicali"

■ *afirmă Iacob Ștefan Palade, liderul Federației Sindicatelor "Solidaritatea Șoferilor" (FSSSR)*

Iacob Ștefan Palade, liderul Federației Sindicatelor "Solidaritatea Șoferilor" (FSSSR), a declarat miercuri: "***Poliția face presiuni asupra liderilor mei sindicali***". Palade a dat exemplul liderului șoferilor din SC URBIS SA. Poliția a fost joi acasă la acesta și l-a dus la Secția 21, unde a semnat o declarație că este de acord cu percheziția la domiciliu. A urmat această percheziție, în cursul căreia Poliția a căutat documentele sindicatului. Miercuri, liderul din URBIS, Iorgu Miron, a declarat că ***ține documentele, ștampila și bunurile acasă, deoarece organizația a fost expulzată din sediul societății***. Palade a mai relatat că, la SC "Utiltrans" SA, asupra sindicaliștilor se fac presiuni. Asupra acestora, în frunte cu liderul Niculina Avram, ***se exercită șantaje, pentru semnarea de adeziuni la PDSR***. La "Taxi Glucioza", șoferii care au participat la manifestația de luni de la Ministerul Transporturilor sînt verificați, deopotrivă cu directorul general al societății, Alexandru Iordache. La "Taxi Titan", luni, trebuia numit un nou director, de către directorul Gheorghe Pașca din FPS. Palade spune că asupra acestuia s-au făcut presiuni, și noua conducere a societății nu a fost numită. ***Sindicatul este chemat în instanță pentru grevă ilegală.*** Amintim că, pe 27 februarie, la "Taxi Titan", șoferii au întrerupt lucrul, spontan, cerînd schimbarea conducerii societății. Sindicatul nu a fost implicat în această acțiune. Federația "Solidaritatea Șoferilor" s-a desprins din Federația Șoferilor din România a lui Miron Mitrea, acuzînd aservirea acesteia PDSR-ului.

Pentru satisfacerea necesităților financiare pentru anul 1995

Republica Moldova va primi un împrumut din partea Băncii Mondiale

■ *un grup de țări donatoare a pledat în favoarea acordării a 290 milioane dolari guvernului de la Chișinău*

Un grup de națiuni donatoare a pledat în favoarea acordării, în cursul acestui an, a ***unui împrumut de 290 milioane de dolari*** Republicii Moldova, a anunțat Banca Mondială, citată de Agenția Reuter. Într-un document dat publicității după încheierea reuniunii de la Paris, la care au participat reprezentanți ai Moldovei, SUA, țărilor vest europene, Japoniei și Rusiei, se afirmă că ***necesitățile financiare ale Republicii Moldova au fost apreciate, pentru anul 1995, la 290 milioane de dolari și că acestea pot fi acoperite de către donatori***. Suma va fi folosită pentru acoperirea dificitului bugetar al Republicii Moldova, dar bancherii, reuniți la Paris, au mai menționat că va mai exista un credit pentru sfîrșitul anului.

monitorul financiar

Cursul de referință al BNR valabil pentru 23.03.1995

1 USD = 1838 lei

1 DM = 1315 lei

Luna trecută

Rata inflației a scăzut cu 0,7%

Rata inflației în luna februarie 1995 a fost de ***1,4%, comparativ cu rata de 2,1% înregistrată în ianuarie.*** În luna februarie, indicele prețurilor de consum a fost de 101,4% față de luna ianuarie a.c., iar față de luna decembrie 1994, de 103,5%, se arată într-un comunicat transmis de Comisia Națională pentru Statistică.

Începînd cu luna aprilie

Banca Națională reduce rata rezervelor obligatorii

Mugur Isărescu, guvernatorul BNR

Banca Națională a României a anunțat miercuri că ***va reduce rata rezervelor obligatorii ale băncilor comerciale la depozitele în lei.*** Începînd din luna aprilie, ***BNR va reduce această rată la 7,5%, de la 8%,*** se arată într-o declarație a băncii, citată de Reuter. Banca Națională a precizat, de asemenea, că va permite băncilor comerciale să-și constituie în dolari rezervele obligatorii în valută forte, iar rata la aceste depozite va fi fixată la 16%. Dobînda de penalizare pentru un deficit al rezervelor băncilor comerciale în moneda națională va rămîne la nivelul de 99% anual, iar dobînda de penalizare pentru rezervele în dolari va fi de 15%. În luna februarie, valoarea rezervelor obligatorii ale băncilor comercile la BNR era de 386 miliarde lei (210 milioane dolari), față de un nivel cerut de 533 miliarde lei (290 milioane dolari).

În limita unui contingent valoric, timp de 11 zile

Autovehiculele pentru transportul a zece sau mai multe persoane sînt exceptate de la plata taxelor vamale

Cu începere de la 20 martie 1995, prin ***HG 141/1995, se exceptează de la plata taxelor vamale importul de mijloace de transport în limita unui contingent de 392.000 dolari.*** Pînă la 31 martie 1995 sînt scutite de la plata taxelor vamale autovehiculele pentru transportul a zece sau mai multe persoane, inclusiv șoferul, cu o capacitate cilindrică de peste 2.500 cmc. Valoarea contingentului este de 154.000 dolari pentru autovehicule noi și de 238.000 dolari pentru cele uzate.

La București

A fost semnat un Acord de cooperare regională între bursele de mărfuri din centrul și estul Europei

Șase burse de mărfuri din centrul și estul Europei au semnat săptămîna trecută, un Acord de cooperare regională. Acordul a fost semnat după conferința "Bursele de Mărfuri și Restructurarea Economică în Estul Europei", organizată de Bursa Română de Mărfuri (BRM) și Agenția Internațională de știri Reuter, în perioada 13-16 martie a.c., la București. Cele șase burse sînt: ***BRM, Austrian Futures and Options Exchange, Bursa de mărfuri Belgrad, Bursa de Mărfuri din Ljubljana, Bursa de Mărfuri din Sofia și, ca membru asociat, Agenția de știri Reuter***. Semnatarii acestui acord au decis să înființeze un grup regional, fără caracter lucrativ oficial, pentru sprijinirea schimbului de informații, promovarea schimburilor și armonizarea comerțului în zonă, a declarat ***Mircea Filipoiu, directorul BRM***. Grupul are caracter deschis, putînd fi cooptați noi membri, cu acordul părților.

Proiect de hotărîre a Ministerului Industriilor

SNCFR va vinde, ca fier vechi, 8.000 de vagoane de marfă și 200 de locomotive

Ministerul Transporturilor, SNCFR și Ministerul Industriilor au elaborat un proiect de hotărîre prin care se aprobă vînzarea capacității excedentare a Căilor Ferate Române către siderurgia românească la prețul de fier vechi, a declarat ***Aurel Novac, ministrul Transporturilor***. În prezent, Ministerul Finanțelor a aprobat vînzarea directă către unitățile siderurgice a unei cantități de ***8.000 de vagoane de marfă și 200 de locomotive amortizate integral, urmînd ca restul capacității excedentare, aproximativ 1,2 milioane tone fier,*** să fie vîndut prin licitație acestor societăți. Prețul de achiziție al fierului vechi rezultat din casarea vagoanelor și a locomotivelor amortizate integral va fi stabilit prin negociere directă între SNCFR și siderurgia românească, a precizat Novac.

CURSUL DE SCHIMB AL PRINCIPALELOR VALUTE
VALABIL PENTRU DATA DE 22-03-1995

Casele de schimb valutar	DOLAR SUA			MARCA GERMANĂ		
	C	V	CS	C	V	CS
BANCA AGRICOLĂ Tel. 112627	1950	1990	0%	1350	1400	0%
BANCA ROMÂNĂ pentru DEZVOLTARE Tel. 211340	1925	1990	0%	1375	1421	0%
BANCA ROMÂNĂ de COMERȚ EXTERIOR Tel. 145555	2000	2050	0%	1428,78	1464,49	0%
BANCA DACIA FELIX Tel. 145125	1920	1950	0%	1380	1410	0%
CREDIT BANK Tel. 117591	2080	2140	0%	1380	1400	0%
Casa de schimb "EDMOND" Tel. 115309	2080	2184	0%	1410	1480	0%
Casa de schimb "HIGECO" Tel. 112035	2080	2159	0%	1430	1489	0%

Cumpărînd în
luna martie
un TV color NEI
veți primi un bilet de participare la tombola care va restitui cîștigătorilor contravaloarea televizorului.

• TV COLOR:
THOMPSON; PLATINIUM; SHARP; GRUNDIG; ORION; AUDISONIC; GOLDSTAR; ROYAL

SC DIVAS IMPEX SRL
Str. G. Ureche nr. 3, bl. W. Mărăcineanu -parter (în spatele Tribunalului deasupra magazinului TOP MODA).
Telefon 117830, 115923
Program: 9-17, sîmbăta 9-12

Cu adevărat, cele mai mici prețuri din Iași!

timpul înseamnă bani

M.V.D.
FIRMĂ SPECIALIZATĂ ÎN CONSULTING
asigură:
- constituirea S.C. cu capital românesc și mixt (S.R.L., S.N.C., S.A.) în regim de urgență; înregistrare la Administrația Financiară, cod fiscal; obținerea avizului de funcționare de la Primăria Iași;
- constituire (înregistrare) filiale;
- acte adiționale, mențiuni (lărgirea obiectului de activitate, asocieri, retrageri, cesiuni, majorări capital, puncte de lucru, radieri, dizolvări societăți).

Hotel Unirea
camera 107.
Telefon 032/21.22.99,
orele 10.00-20.00

S.C. BURSA MOLDOVEI S.A
Piața Unirii nr. 5, tel. 212050, tel./fax 211808

Mărfuri în preofertare
1. **Alcool dublu rafinat,** 96,5°, 12 to., loco Iași, transport la 300 km.
2. **Fier vechi,** 30 to., loco Iași.

OFERTĂ SPECIALĂ: ELECTROCASNICE NEI
FRIGIDER Nei 240 l - 499.730 lei
CONGELATOARE Nei
120 l - 430.700 lei
160 l - 536.900 lei
210 l - 619.500 lei
Se pot cumpăra și cu AVANS 50%
diferența în 4 RATE
AVATTI electronics ☎ 032 - 11.28.
032 - 17.40.
Str. Ștefan cel Mare

Atenție conducători auto profesioniști !

PLĂCI AUTO
de identificare
• dreptunghiulare R70 • triunghiulare R69
Obligatoriu de la 1 iulie 1995
conform HG 594/1991, cap. IV

Unic distribuitor
UNIVERSAL RX GROUP
6600 Iași, str. Grigore Ureche 3, tel/fax:112058, 212660

Este adevărat?

O FI PE BUNE?
CHIAR E SIGUR?
E REAL?
PHONE
E UN FAPT CERT?
DOAMNE, O FI POSIBIL?
DOM'LE, PRECIS?
OARE ?
vezi pe verso

EDITORIAL

Un nou obstacol pentru societățile private: tarifele Corpului Experților Contabili

Cezar CALUSCHI

Săptămîna trecută a avut loc la Casa Sindicatelor din Iași o conferință de presă organizată de filiala Iași a Consiliului Național al Întreprinderilor Private Mici și Mijlocii. Conferința a fost organizată ca urmare a solicitărilor unui număr mare de membri ai CNIPMM din Iași și tema acestei conferințe a fost modul de tarifare pentru serviciile Corpului Experților Contabili. Am remarcat și cu acest prilej decalajele și lipsa de colaborare care există la nivel central între mecanismele financiare ale țării. Pe bună dreptate întreprinzătorii particulari au intrat în panică analizînd modul de tarifare propus pentru serviciile experților contabili. După cum se știe, bilanțul contabil al unei societăți fără cenzori trebuie vizat înainte de a fi predat de către un astfel de expert contabil. Dificultățile apar însă datorită tarifelor stabilite pentru aceste expertize contabile, care tarife, în cele mai fericite cazuri, adică atunci cînd se folosesc prețurile minime propuse, duc la onorarii de milioane lei. Aceste tarife nu sînt justificate în raport cu volumul de muncă depus. Să analizăm, de exemplu, situația în care se tarifează cu un preț de 20.000 lei/oră (la limita minimă în raport cu tarifele propuse!). Să presupunem că avem un bilanț contabil care necesită verificări de o lună, timp în care expertul lucrează efectiv 25 de zile, cîte zece ore pe zi. Ajungem astfel cu ușurință la valoarea de 25 x 10 x 20.000 = 5.000.000 lei! Cinci milioane lei pentru o lună de muncă și asta în condițiile de tarifare la limita de jos a prețurilor. Trecînd peste faptul că meseria experților contabili devine în acest mod superprofitabilă peste noapte (așa cum recunoștea unul dintre experții contabili invitați la conferința de presă, o persoană cu foarte mult bun simț și realism, de altfel), ajungem la întrebarea fundamentală în legătură cu aceste tarife: cîte firme își vor putea permite să plătească asemenea onorarii? Reprezentantul cunoscutei companii ieșene Phoenix, a pus pe tapet cazul său concret: deși societatea a avut anul trecut o cifră de afaceri care a depășit 3 miliarde lei, fiind vorba de un colos cu mulți angajați și cu un program investițional complex, societatea nu a avut beneficii. În același timp, societatea are un birou de contabilitate cu 27 de angajați. În cît timp, se întreba reprezentantul Phoenix, pot experții contabili să analizeze bilanțul unei astfel de societăți? Presupunînd, la limită, că ar fi nevoie de un singur om două luni, Phoenix ar trebui să plătească 10.000.000 lei și să se înregistreze cu pierderi. Din păcate, reprezentantul Corpului Experților Contabili a refuzat să participe la întîlnire motivînd că a fost anunțat prea tîrziu. În acest fel, tirul întrebărilor s-a abătut asupra reprezentantului Minsterului de Finanțe și asupra unui expert contabil în vîrstă, aflat întîmplător la conferință. Care sînt concluziile triste care se pot trage în final: în primul rînd, Corpul Experților Contabili s-a transformat peste noapte într-o unealtă de presiune financiară asupra societăților private din România. Încă un obstacol s-a adăugat la cele atît de multe pe care deja societățile mici și mijlocii se chinuie în fiecare zi să le depășească. Lăsați, dom'le, s-au auzit voci finanțiste, nu vă mai cramponați atît de aceste tarife; în fond fiecare manager va negocia direct cu experții contabili și fiecare va ajunge la o înțelegere. Cu alte cuvinte, hotărîrea Guvernului e proastă, dar nu are nici un rost s-o recuzăm; fiecare se descurcă cum poate. Nu știu dacă modul acesta de gîndire este cel mai adecvat; ce devine din ce în ce mai clar este faptul că departe de a se da undă verde privatizării în România, hotărîrile guvernamentale îngrădesc tot mai mult libertatea financiară a întreprinzătorilor. Adăugînd la aceasta modul impropriu de aplicare a legislației financiare și abuzurile Ministerului de Finanțe la interpretarea unor legi, nu ne rămîne altceva de făcut decît să notăm aceste inadvertențe dintre declarațiile Guvernului și acțiunile sale concrete, încercînd în același timp să facem șontîc-șontîc economie de piață ■

TIMPUL

A apărut nr. 3 (20) al revistei de cultură "Timpul"

Din sumar:

"Serviciile secrete și cultura" - Liviu Antonesei; "Naționalismul între tradiție și extremism" - Pan. M. Vizirescu, Marian Munteanu, Stelian Tănase; "Jurnal londonez" - Dumitru Danielopol; "Excurs ontologic despre «loc» și «limită»" - Anton Carpinschi; "Confesiunile lui Nicolae Breban" - Paul Goma; "Critica literară nu este știință!" - Heinrich Vormweg; "Îngîmfarea fatală" - F.A. Hayek; "Viena sfîrșitului de secol" (4) - Carl E. Schorske

În numărul de vineri, 24 martie, al cotidianului MONITORUL, în pagina suplimentară de opinii, vor fi publicate principalele puncte ale "programului electoral" al scriitorului Paul Goma, care și-a anunțat recent candidatura la președinția României. "Programul" propus de Paul Goma nu este un program politic propriu-zis, ci, după cum îl prezenta scriitorul Liviu Antonesei, este "unul moral, de moralitate a politicii".

Da, este adevărat! Grupul DIVERTIS din nou la Iași!

Grupul DIVERTIS va susține două spectacole extraordinare la Casa Sindicatelor în zilele de 24 și 25 martie, orele 18.00.

Biletele se pot cumpăra de la Casa Sindicatelor sau de la Radio Nord-Est, biroul "Relații cu publicul" (B-dul Copou nr.3, fosta clădire "Consart", parter)

Sponsori:

Monitorul Radio Nord-Est TOFAN GRUP

Freedom Star Kontrax SAFI S.A.

Sîmbătă, ora 12.00, la Casa Tineretului se va lansa caseta video "Ce s-a întîmplat în ultimii 5 ani" a grupului DIVERTIS

CAFEAUA DE DIMINEAȚĂ

Ieri celebru, astăzi un necunoscut: A. de Herz

Prin 1930, invenția secolului era aparatul radio. Învîrți butonul și vin o mulțime de voci să-ți țină de urît. Se lansau interviurile cu personalități aduse la microfon. Pentru realizarea lor erau solicitați scriitori și, pe cît cu putință, oameni de spirit. Unul dintre aceștia a fost și dramaturgul A. de Herz, pe care aveam să-l cunosc mai tîrziu în carne și oase (proporția de carne cam 90 la sută). Stătea de vorbă pe întuneric, cum spunea Iorga, cu actorul Tony Bulandra.

- Cred că cei care ascultă regretă că nu pot și vedea, se lansează Herz (regretînd că nu apăruse încă televiziunea).

- Ești așa de sigur că vrea lumea să te vadă? îl înțepă Tony (nebănuind că pe micul ecran va fi greu să încapă unul ca Herz!).

- Nu pe mine, pe tine - superbul june prim.

- Cu junețea mai încet.

- Dar prim tot ai rămas. Domnii te copiază, doamnele se-nnebunesc.

- Eram sigur că o să mă iei tare - specialitatea ta.

- De ce nu-s eu în locul tău, să vezi că nu m-aș supăra. Cînd eram mai tînăr, că am fost și eu june, fără să fi fost prim, și am rămas june cum ai rămas și tu prim, și tu îți începuseși cariera cu strălucitul ofițer din *"Stingerea"*, îmi ziceam mereu: de ce nu-s eu Tony Bulandra, să doarmă cucoanele cu poza mea sub pernă?

- Și?

- Nimic. M-am ales cu o piesă scrisă anume pentru tine: *"Păianjenul"*. De atunci ai rămas interpretul ideal al teatrului meu. Dar mă supără tirania ta. "Ah, Tony! Uite-l pe Tony! Ce bine îi stă în frac! Uite cum stă pe scaun! Uite-l, dragă, cum sărută! Ah!"

- Isprăvește, că plec. Am oroare de amorezi. În Conservator îi jucam pe Macbeth, pe Tezeu, din *"Phedra"*, nu uita că am debutat la Național cu orbul din *"Ruy Blas"*. A trebuit să vină Davila și apoi Gusty ca să mă pună în ofițerul din *"Stingerea"*. De acolo mi se trage nenorocirea. I-am luat la rînd pe amorezi.

- Norocul tău, Tony. Cei doi ți-au ghicit vocația. Stau acum lîngă tine, ești negrimat, necostumat, cu o mînă în buzunar, și-i văd pe Cid, pe Don Juan, pe Kean, pe Don Carlos, pe Cyrano, Armand Duval, pe Karl-Heinz din *"Heidelbergul de altădată"*. Așa că, hai să vorbim despre amorezi.

- Urîtă temă. Există amorezul-copil, lacrimogen, și amorezul-bărbat, care e rol de compoziție.

- Nu e vorba aici și de ceva șmecherie?

- Nu, merg alături. Amorul e o chestie serioasă.

- Cînd amorezul e serios, devine șmecheră amoreza.

- Îmi place îmbinarea, ca în Kean sau Cyrano, bizar amestec de lirism, avînt, ironie, sarcasm și înfrîngere pasională. Amorezul evoluează cu epoca, cu ideea în teatru, după vremuri și împrejurări.

- Cred că în funcție și de femeie. Don Juan ar fi fost tras pe sfoară de oricare midinetă de azi, iar furiile Lucreției Borgia ne provoacă rîsul.

- Amorezul clasic trebuie să fie și erou, adaptat bineînțeles la tehnica vremii.

- În amorurile nefericite, clasicul ucide, romanticul se sinucide, modernul moare de ftizie, iar contemporanul zice: ce-am avut și ce-am pierdut!

- Eu prefer eroii eroi, ușor lirici.

- Tu ești amorez și cînd nu joci. Ai farmec și cînd conduci mașina, ai gesturi de seducător, ai lipici cum se zice, pe vino-ncoace. Pe amorez nu-l face haina.

- Ai dreptate, amorezul o face pe haină, și-l costă, nu glumă.

- Tu lași impresia că și în pat dormi cu fracul, iar cînd te scoli dimineața - tot impecabil.

- În privința asta întreab-o pe madam Bulandra.

- Lasă Tony, e mult mai ușor să iubești toate femeile decît pe una singură. Hait, am uitat de microfon. Nu mă iartă, coana Lucia, în vecii vecilor! Amin. Pieirea ta prin tine. Herzule!

Și nu după mult timp, Herz e numit directorul Teatrului Național din Craiova. Întîmplarea a făcut să asist la o șuetă, în Gara de nord, între Al. O. Teodoreanu, care aștepta pe cineva, și A. de Herz care pleca. Cei doi se cunoșteau bine, după efuzia întîlnirii cred că erau amici, deși era oarecare diferență de vîrstă.

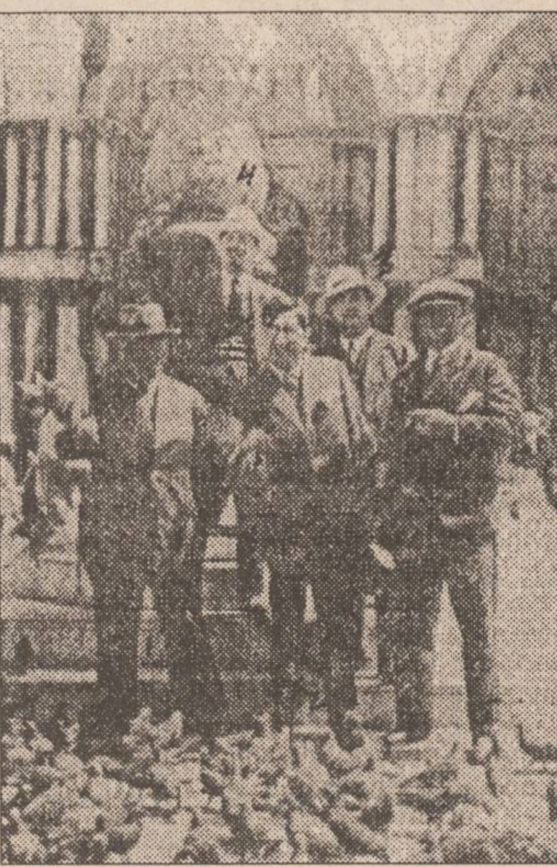

În piața San Marco din Veneția (Caton Teodorian, Mihail Sorbul, Ion Minulescu, A. de Herz și Liviu Rebreanu

- Felicitările mele, directore. Tot undele... Herz-iene la putere, de cînd cu radioul. Barem ai rezolvat marea dilemă a dramaturgiei românești, l-a întîmpinat Păstorel pe omul cu valiză.

- Care, domnule?

- Un autor dramatic pentru a fi primit director trebuie mai întîi să fi fost jucat, iar pentru a fi jucat trebuie să fi fost, mai întîi, primit. La tine, cercul nu mai are nici un viciu.

- Te-nșeli, amice. La mine, dilema e de altă natură, ca la clasica cerere în căsătorie, eu fiind candidatul și Cetatea Băniei - socrul. Zicea ea, Bănia, că doar de asta e Bănie: Răspunsul meu depinde de situația dumitale financiară. Răspund eu: Situația mea financiară depinde de răspunsul dumneavoastră.

Pînă la tren mai fiind ceva vreme, cei doi s-au tras din puhoiul de lume către restaurant.

- Să nu-mi uit valiza, a tresărit Herz. Săptămîna trecută, că eu sînt navetist - hebdomadar ca și revistele - mi-a șterpelit-o. A văzut-o așa arătoasă - valiză de baron, ce mai! - credea că... și cînd colo, manuscrise. A adus valiza și a pus-o discret la loc, probabil cu înjurăturile de rigoare pentru meseria posesorului.

- Căruia nu i se poate fura ceea ce are (semn la cap), ca și ceea ce nu are (semn la buzunar), a decretat Păstorel. Și apoi: "Păcat, Herzule, că nu-ți faci timp să mai treci pe la Corso. Să vezi, baroane, încăierare între «Credința» și «Criterion». Prudent, Șerban Cioculescu, după ce a pus fitilul, a făcut o retragere strategică. Ce se întîmplă, domnule, se bat scriitorii? l-a întrebat un curios din ușă. A, nu, l-a liniștit Cioculescu, e un simplu schimb de... idei!"

Liviu Rebreanu, A de Herz de la Craiova și Mihail Sorbul de la Cluj - directorii - au făcut o călătorie la Veneția. Și, nu știu cum s-a întîmplat, că pe toamnă, era în 1932, A. de Herz a făcut o călătorie la Iași. Prilej de amintiri și nostalgii. L-am studiat pe îndelete la librăria "Socec", unde venise împreună cu Ionel Teodoreanu, directorul de la Iași. "Baronul" purta papion șmecher, pălărie moale ca și buzele lui cu țigara uitată; era tot numai zîmbet.

Mi-a povestit despre anii petrecuți ca elev la Liceul militar din Iași, unde a scris "De ziua nunții tale-ți scriu", bună de stors lacrimi, și "Domnița Ruxandra", dramă serioasă. Cînd i s-a jucat prima piesă avea 19 ani, era încă elev. Profesorul de română i-a pus zece pentru talent, iar cel de istorie 4 pentru falsificarea istoriei. Artă fără sacrificiu nu se poate! Cele mai multe necazuri le-a avut cu Eugen Lovinescu, care se ținea scai de el.

- După ce m-a acuzat de plagiat cu *"Noaptea învierii"*, a încercat să insinueze că *"Păianjenul"* meu e puțin italian. Ce pot să-i fac "celui mai mare critic român"? Nu e glumă, asta-i modesta lui părere. Era președinte la bacalaureat și a pus întrebarea unui candidat. Bietul băiat se gîndea dacă e Maiorescu, Gherea sau Ibrăileanu. "Hai, nu te jena, l-a încurajat președintele, nu mă supăr dacă mă numești!" Cred că cel mai mult m-a emoționat, în cariera mea, articolul pe care mi l-a dedicat Gh. Panu, deși am fost și eu apoi cronicar, recenzent și director de reviste. De altfel, am fost de toate în viața mea: pregătit să devin ofițer prin ambiția tatei, am ajuns gazetar, actor, autor dramatic și chiar director de teatru. Mai rău nici că se putea.

- De ce ați semnat Dinu Ramură?

- Din cauza lui de Herz. E prea... exotic.

A. de Herz glumea, dar cei de la Craiova se vede că nu știau de glumă. I-au montat o cabală, actorii l-au huiduit, unii i-au strigat chiar ceva despre evrei, bănuindu-l că ar putea fi, și a trebuit să-și ia geamandanul cu manuscrise și să plece. A urmat o perioadă neagră: cu doi copii de crescut, fără slujbă, sărac. A. de Herz își mînca unghiile ca de obicei și răbda demn, cu gluma pe buze. Era din fire optimist. El, doar, spunea că optimistul vede în șvaițer numai brînza, pe cînd pesimistul numai găurile. Spera să-și vadă fata și băiatul mari. Asta n-am știut-o atunci, în martie 1936, cînd "baronul" a trecut sub crucea Golgotei pe care o urcase, ci mai tîrziu, cînd am citit un interviu al său ("Rampa" din 22 august 1932).

"Într-o seară de Crăciun, spunea A. de Herz, - trebuie să știi că sărbătorile mă întristează - mă uitam la fata care declama și la băiatul care cînta la vioară. Am închis ochii pe jumătate și, prin fumul țigării, am văzut ceva mai departe, pe deasupra anilor viitori: tot o seară de Crăciun, într-un oraș străin, fetița venită de la teatru, după un succes, băiatul întors de la concert, regăsindu-se în apartamentul lor, luîndu-se de umeri și lăcrimînd în fața portretului meu, spunînd atît: «Bietul tata!»

Iată idealul meu: să fie fericiți și să le fi lăsat un nume frumos și o amintire neștearsă" ■

Aurel LEON

POLIGON

Somnoroase păsărele

Dorin SPINEANU

După ce ne-au compromis cum au putut mai bine, parlamentarii noștri se întorc în fugă la București fiindcă greviștii sindicalizați bătătoresc ograda guvernului și n-or mai crește florile de nu-mă-uita, atît de dragi lui Iliescu. E rupere și cu miniștrii ăștia! Îngheață salariile taman acum, cînd a dat dezghețul și-i liber la urzici, la borșul de lobodă și la spanacul din cărțile președintelui... Dar cum, în ***România***, toată lumea scrie, ce să ne mai mirăm? Tot felul de agramați își dau cu părerea prin gazetele cu tiraj de carte de vizită și-s mulțumiți că nu-i bagă nimeni în seamă. Primăvară belalie, cu năbădăi, cînd te ia cu cald, cînd îți îngheață și măduva în tine, dar mai tare decît toate relele e burta națiunii lipsită de șira spinării - și aia cocoșată. Stăm însă și bine... la cîteva capitole: a dat Dumnezeu și-a plouat, deci n-o să murim de foame, dar și ploile astea or să ni se prezinte ca pe niște realizări excepționale ale echipei lui Văcăroiu, de parcă are ăsta fir direct cu Dumnezeu! Oricum, toate prostiile guvernării i se întorc în cap fiindcă n-a fost suficient de deștept să rămînă un admirat băutor de forță în loc de un prim-ministru mai slab decît toți cei care l-au precedat. Altă mare găselniță guvernamentală (care ține de mentalul guvernului, adică) e că s-a lărgit borta covrigului, ceea ce înseamnă că avem o economie elastică, suplă ca o curea și trasă prin inelul logodnei dintre comunism și capitalism. E mare haos în capul ăstora, fraților! Să nu ne mirăm că merg lucrurile așa cum merg, că doar noi i-am pus în fruntea mesei și acum ne dau peste degete dacă întindem mîna după o bucată de pîine. Bine, însă, că au săracii bani de avion căci, uite, cu frămîntările astea, e stresant să stai acasă. Iar la TV, francezii (unde a fost ultima oară dl. Văcăroiu) nici nu dau ce se mai întîmplă pe la noi de cînd au luat plasa cu ***Revoluția în direct***. S-au învățat, sărmanii să măsoare o dată și să taie tot!... Să sperăm însă că primul ministru n-a luat năravul coniacului galic (care-i scump al dracului) și a rămas tot la tradiționala ***Săniuță***, mai ieftină și pentru care avem deja un impozit.

Eu, însă, m-am săturat să le plătesc ștregăriile guvizilor aceștia și-am să trîntesc o grevă generală chiar acum. Somnoroase păsărele, pe la cuiburi se adună - începe o nouă sesiune a parlamentului... ■

PUNCTE DE VEDERE

Deziluzii, amărăciuni, speranțe

■ *considerații înaintea mitingului țăranilor, care va avea loc sîmbătă, la Iași*

Marin PÂRVULESCU

Sloganul "pariului" cu agricultura lansat imediat după 1989 de guvernul FSN (devenit ulterior, PDSR) a constituit doar jumătate din adevărul potrivit căruia agricultura avea, spre deosebire de industrie, capacitatea renașterii imediate din cenușa sistemului comunist.

Tot ceea ce a urmat însă, o legislație confuză și incompletă și cu rea-credință aplicată, precum și lipsa sprijinului guvernamental imediat pentru noii proprietari, în folosul rămășițelor falimentare ale proprietății de stat, a compromis definitiv această singură șansă care ar fi făcut tranziția suportabilă.

Legea 18, deși incompletă și parțial ambiguă, putea constitui un început pe calea cea bună. Ea conține prevederi care să asigure, în condițiile aplicării ei cu bună credință, exploatarea pămîntului ieșit din menghina CAP-urilor, cu eficiență imediată. Dar nu a fost să fie nici măcar așa.

Drept consecință a Legii 18 ar fi trebuit să urmeze:

- stabilirea scriptică, pe baza actelor legale de evidență contabilă, a cantității și calității bunurilor materiale și financiare ale CAP-urilor;
- stabilirea, prin inventariere în maximum 10-15 zile, a existentului real și a lipsurilor ce urmau a fi recuperate de la gestionarii și responsabilii solidari cu aceștia;
- împărțirea fizică sau prin evaluare între membrii CAP a tuturor bunurilor;
- punerea în posesie a foștilor proprietari, pe vechile amplasamente, oamenii cunoscîndu-și dimensiunile locului și vecinii;
- importul masiv de utilaje ușoare și semințe, plătite pe loc de către stat din ajutoarele internaționale și distribuirea lor proprietarilor de pămînt individuali, pe credit, cu plata în 5-10 ani;
- foștii responsabili de gestiuni și evidențe contabile trebuiau excluși din comisiile de lichidare, ca unii ce urmau să fie la dispoziția acestor comisii.

Ce a urmat în realitate, după apariția Legii 18:

- ***devastarea*** (nu desființarea) CAP-urilor și jefuirea patrimoniului, în primul rînd de către foștii gestionari și de către cei responsabili de integritatea valorilor comune;
- ***distrugerea*** concomitentă de către aceiași indivizi a documentelor și actelor de gestiune (pentru a face imposibilă stabilirea adevărului), organizarea de licitații fictive și înscenate;
- ***blocarea***, ignorarea sau tergiversarea rezolvării de către organismele Ministerului de Interne și de către justiție, a tuturor reclamațiilor și cauzelor privind abuzurile și furturile din patrimoniul CAP-urilor;
- sesizînd ***indiferența*** și ***pasivitatea*** autorităților de stat (prefecturi și guvern), față de dezordinea generală, membrii comisiilor de aplicare a legii au fost încurajați să persevereze în abuzuri fără limită și fără teamă de răspundere.
- în ***respingerea cererilor majorității oamenilor*** se invocă tocmai acele pretexte care sînt prevăzute în mod expres în Legea 18, ca nefiind motive pentru respingerea cererii, și anume: domiciliu, calitatea de colectiviști și calea pe care pămîntul a fost înglobat în CAP.

Există o ultimă, deși întîrziată, soluție:

- reconstituirea sistematică (în lipsa actelor, pe bază de martori), a evidențelor scriptice, compararea lor cu cantitățile real prezentate și repartizate la desființare membrilor CAP și stabilirea responsabililor potențiali pentru nereguli;
- descoperirea, cercetarea și anchetarea, eventual sub stare de arest, a celor care avînd sau neavînd obligații conform Legii 18, nu s-au achitat de acestea sau au săvîrșit abuzuri, precum și a celor care, avînd în primire valori materiale și financiare, nu le-au prezentat la lichidare;
- recuperarea bunurilor materiale sustrase și obținute abuziv, cu reținerea ca infractori, a celor care le dețin sau care le-au deținut, urmînd a fi eventual compensate cu sechestrarea bunurilor proprii ale vinovaților.
- punerea în posesie imediată, într-o primă etapă, prin modificarea Legii 18, a familiilor din mediul rural, cu suprafețele de teren ce li se cuvin, dar care se află în cadrul fostelor IAS-uri, ținînd cont că aceste familii de țărani fără pămînt, în condițiile în care nu mai au nici o șansă de a găsi de lucru în orașele supraaglomerate de șomeri, sînt sortite înfometării.
- obligarea instanțelor judecătorești printr-o lege votată în regim de urgență, să respecte un termen de maximum 4 luni pentru pronunțarea în cauzele privind aplicarea Legii 18.

Instrumentul la care se poate apela acum pentru realizarea celor de mai sus, ar putea fi înființarea unor instanțe de economiști și juriști, din afara județelor și detașate pe timp limitat, din organe centrale ale Ministerului Finanțelor, Ministerului Justiției, Ministerului de Interne și băncilor de stat, persoane fără nici un interes individual sau un grup, în agricultură. Funcționarii Ministerului Agriculturii cărora li se datorează haosul deliberat din acest sector trebuie excluși din componența acestor instanțe, urmînd să fie la dispoziția acestora, pentru relații.

Cele de mai sus, perfect posibile, presupun însă, obligatoriu, o acțiune energică din partea președintelui țării, PDSR și partidelor din cercul puterii și aceasta numai în condițiile în care aceștia au dorința și voința politică de a întoarce definitiv spatele unei moșteniri bazate pe abuz și nedreptate în agricultură și în viața satelor românești ■

UNGHIUL DE TRAGERE

În atenția gazetarului român

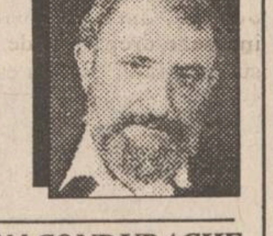

Val CONDURACHE

În ziarul "Monitorul" din data de 17 martie 1995 a apărut, în secțiunea B, o amplă relatare a "aventurii scandinave a fotbaliștilor ieșeni Adrian Kerezsy și Cătălin Abălașei", sub titlul ***Hollyday in Norway***. Mărturisesc că n-am prea înțeles care e gloria care ne-a acoperit pe noi, ieșenii, în toată povestea asta, de vreme ce nici unul din fotbaliștii noștri nu s-a ales cu un contract, nici măcar la o echipă din liga a treia norvegiană. Mă bucur pentru ei că au locuit în hoteluri de lux, cu toate că fotografia nu mă convinge prea mult, că s-au relaxat în piscine și baruri, ori că și-au încercat norocul în cazinouri de lux. Ce am înțeles eu din relatarea lui Leonard Cănănău e că românii au fost bine primiți, găzduiți ca la carte, dar că s-au întors înapoi pentru că nu s-au adaptat antrenamentelor "în stil britanic". Toată lumea a admirat tehnica lor, dar clubul care i-a poftit, în scopul angajării, a rămas la simpla admirație.

N-ar fi nimic dacă totul s-ar opri aici. Norvegienii din liga a treia au cheltuit niște bani serioși ca să-i țină acolo pe compatrioții noștri, dar și-au revenit la timp, respectiv mai înainte de a semna contractul. Ieșenii s-au întors acasă acoperiți de glorie, clubul s-a arătat nemulțumit de suma pe care norvegienii o ofereau în schimbul fotbaliștilor (scrie negru pe alb: "Clubul gazdă a crezut că poate face o afacere bună, achiziționîndu-i pe Cătălin și Adrian pe un preț de nimic, cum au făcut-o sezonul trecut cu un rus pe care l-au adus cu numai 2500 dolari". Înțeleg de aici că pe la suma aceasta se opriseră negocierile cu românii. Aventura scandinavă a fotbaliștilor ieșeni a costat ceva bani, dacă e să mă orientez după cifrele citate în reportaj. Dar nici măcar asta nu contează, nici faptul că, întorși acasă cu coada între picioare, fotbaliștii ieșeni se laudă cu o altă propunere, venită din partea unui club din liga a doua. Dacă vom avea puțină răbdare, vom constata, împreună, că Skeid Oslo, echipa care se interesează de bravii noștri fotbaliști, n-are nevoie de ei. Nu înseamnă că cei doi nu au talent. Doar atît: au trăit, pe pielea lor, un alt regim sportiv, cu care nu s-au putut adapta.

Nu sînt eu în măsură să judec sportivii, motivațiile și scuzele lor. Eu mă ocup de gazetari, iar gazetarii au făcut-o de oaie. Să cităm din grupajul realizat de Leonard Cănănău: "Diminețile și le petreceau (Adrian Kerezsy și Cătălin Abălașei, n.n.) pe insula Hankö, la hotel. Dar ce mai plictiseală! Înotau în piscină, jucau tenis de masă sau cu piciorul, iar seara tîrziu se întreceau la biliard. Un singur joc le-ar fi scos din buzunar 10 coroane, însă Adrian și Cătălin aplicau tactica unui bulgar, astupînd găurile cu pungi de plastic ca bilele să nu facă (textul e incomplet, dar nu știu cum să-l umplu, n.n.) și să poată fi recuperate. Urma un joc nou, distracția dura cam două ore și cei doi ieșeni ieșeau în cîștig, economisind cam 300 coroane zilnic (cam 50 dolari). Localnicii observau șmecheria; dar nu spuneau nimic, cei doi ieșeni fiind oaspeți de onoare și apoi acolo fiecare își vedea de treaba lui, pentru că timpul înseamnă bani".

Ce înțeleg eu (sper că și cititorii citesc la fel ca mine relatarea) e că ieșenii noștri dragi furau, după metoda unui bulgar. Fiind amîndoi oaspeți de onoare, nu li s-a spus nimic, dar gazdele, persoane cu simțul realității, au realizat cam ce se va întîmpla dacă-i angajează pe români, nu în cazinoul cu pricina, ci în campionatul intern. "Șmecheria" românilor e veche de cînd românul. Cînd am mers prima oară în Germania de Est, în delegația Teatrului Național din Iași, mi-a venit să sar din avion cînd s-a anunțat, în patru limbi de circulație universală: "Pasagerii care au uitat să înapoieze tacîmurile sînt rugați să le dea stewardeselor". În afară de colectivul Teatrului Național din Iași mai erau, în avion, opt pasageri, de diferite naționalități. Cam la fel stau lucrurile și-n reportajul lui Leonard Cănănău. Mari șmecheri românii noștri, îți vine să spui, ia uite cum au furat ei Norvegia de cîteva sute dolari! Ai dracu' români, pînă și pe norvegieni i-au păcălit! Pe mine nu m-au mirat fotbaliștii, poate că s-au lăudat ca să facă "impresie", iar în România e mare lucru să fii "șmecher", poate că reporterul a inventat în contul lor. Mirarea mea vine de la entuziasmul relatării: ia te uită, zice gazetarul sportiv, ce deștept e românul. Cum fură el fără să intre la apă!

DIN TELEFOANELE, SCRISORILE ȘI AUDIENȚELE ZILEI

Responsabilitatea asupra informațiilor publicate la rubricile "Din scrisorile , telefoanele și audiențele zilei" și "Ultimul vagon poștal" revine reclamanților. Scopul acestor două rubrici este de a asigura un dialog între cititori și reprezentanții principalelor instituții publice. Semnatarii scrisorilor sînt rugați să folosească un limbaj decent și să nu facă acuzații nejustificate.

Brutăria din comuna Scînteia

Mihai Grosu, din comuna Scînteia, ne-a trimis o scurtă notă prin care anunță că în această comună locuitorii vor avea de unde să cumpere pîine de cea mai bună calitate. Fosta brutărie din sat, care aproape se demolase, a fost concesionată de Primărie întreprinzătorului Petre Radu, din București. Acesta a reparat-o, a procurat utilaje moderne de fabricație germană, a adus specialiști de la moara HERDAN și foarte curînd va începe fabricarea mai multor sortimente de pîine, specialități, precum și sortimentele tradiționale pentru înmormîntări sau nunți. Proprietarul intenționează să asigure desfacere și în satele ce aparțin de comuna Scînteia, cît și celor vecine, Rebricea și Grajduri. Transportul în sate va fi asigurat cu mașinile brutăriei.

"Inițiativa ne aparține"

... scrie ***Mircea Palade***, statornic corespondent al cotidianului nostru. Inițiativa aparține, de fapt, "locatarilor din blocurile date în folosință după 1989".

După ce trece în revistă eforturile și demersurile locatarilor pentru ca serviciile din municipiu să se ocupe de sistematizarea terenurilor din jurul blocurilor, respectiv evacuarea molozului, refacerea bordurilor și amenajarea spațiilor verzi, ne spune că prin grija regiei CITADIN s-au betonat doar 250 m de alei. Pentru gospodărirea spațiilor verzi, inițiativa a fost luată de vreo 20 de locatari care le-au curățat, au transportat pe banii lor pămînt, au cumpărat și plantat vreo 50 de arbori ornamentali și plante agățătoare.

Ziua Mondială a Meteorologiei

La 23 martie se sărbătorește Ziua Mondială a Meteorologiei, care în acest an are ca tematică "Serviciile publice de prognoză a vremii". Cu această ocazie, astăzi, Serviciul Meteorologic din cadrul filialei Iași a R.A. "Apele Române" organizează un simpozion, la care se vor susține referate științifice pe teme de specialitate atît specialiști ieșeni, cît și din Republica Moldova. Totodată, va avea loc vernisajul unei expoziții de pictură a unor artiști plastici din Iași și București, prezentată de criticul de artă Gloria Lăcătușu și se va prezenta un mic program artistic, în care își dau concursul actorul P. Ciubotaru și Radu Ștefan, cît și artiști amatori.

Ajutoarele pentru handicapați

Ne-a telefonat ***Vasile Buhuși***, handicapat, care ne-a semnalat, în urmă cu cîtva timp, întîrzierea cu peste patru luni a plăților ajutoarelor pentru asemenea persoane. Astăzi ne-a comunicat că, în sfîrșit, mandatele cu sumele cuvenite pe 4 luni au fost înaintate la oficiile poștale, dar prezentîndu-se ieri, 22 martie, să-și încaseze drepturile de la Oficiul PTTR nr. 5, a avut surpriza să afle că nu este suficient numerar pentru a li se achita. Am cerut relații de la diriginta Oficiului PTTR Copou, care îl are în subordine pe cel din Dacia. La Oficiul Copou au sosit peste 1400 mandate în ziua de 21 martie, cu sume mari, de peste 200.000 lei fiecare, și nu au avut timp suficient să le trimită către oficiile din subordine și nici să efectueze calculele necesare pentru a onora cele cîteva zeci de milioane lei ce trebuiau achitați.

S-au definitivat aceste calcule și în cursul zilei de 23 martie toți cei care se află în această situație vor putea intra în posesia drepturilor cuvenite.

Serbare la Palatul Copiilor

Sîmbătă, 25 martie 1995, la ora 9,00, va avea loc în sala de festivități a Palatului Copiilor și Elevilor din Iași serbarea de sfîrșit de an a clasei profesorului Vasile Golescu. Evoluează copiii de la cercul de acordeon, începători și avansați. Intrarea liberă.

Actualitatea în catren

Am primit telefon de la un pensionar care își exprima infinita satisfacție la vestea că grijuliul nostru Guvern a mărit pensiile cu 3000 lei lunar, cam cît costă un anunț de mică publicitate la rubrica "Decese". M-am gîndit să exprim recunoștința pensionarilor prin intermediul unui catren:

Guvernul nostru, măi copii,
Înlătură de azi calvarul:
Ne dă la pensie trei mii
S-avem cu ce plăti ferparul.

Constantin IURAȘCU

FIR DIRECT - SIDA

Există, în prezent, un medicament care să aibă efect împotriva SIDA?

SIDA este o problemă care te interesează și pe tine!

- Aveți nevoie de un sfat?

- Sînteți neliniștit, îngrijorat?

- Vreți să ajutați pe cineva?

Laboratorul de promovare a sănătății vă poate ajuta prin linia telefonică permanentă - HOT LINE - telefon 212729.

1. Există vreo prevedere legală în vigoare care să poată interzice unei mame depistată seropozitivă să ducă sarcina la termen?

Se știe că în cazul mamelor seropozitive riscul de a transmite infecția cu HIV către nou-născut este de aproximativ 50%. Se știe, de asemenea, că evoluția infecției cu HIV la copii cu mame seropozitive se caracterizează prin severitate. În prezent, nu există în legislația noastră nici o lege care să interzică unei mame seropozitive să ducă sarcina la termen.

Avînd în vedere riscurile în transmiterea și evoluția infecției cu HIV la copiii din mame seropozitive, fiecare mamă este liberă să procedeze în consecință, în ceea ce privește evoluția unei sarcini.

2. Dacă la 15 ani întreținem un raport sexual cu o persoană cunoscută, respectiv prietenul, care sînt riscurile pe care ni le asumăm?

Transmiterea infecției prin contact sexual neprotejat cu o persoană infectată este principala cale de propagare a infecției cu HIV. Un singur contact este suficient, iar multiplicarea numărului partenerilor, fără măsuri de protecție, mărește riscul. Mijloacele de prevenire a infecției pe cale sexuală sînt:

- abstinența - modalitatea cea mai sigură;
- fidelitatea reciprocă - prezența infecției cu HIV face ca în prezent fidelitatea să reprezinte o problemă de responsabilitate, grijă și respect reciproc în cadrul cuplului;
- folosirea corectă a prezervativului pentru orice fel de contact sexual.

3. S-a descoperit pînă în prezent vreun medicament care să aibă efect împotriva bolii SIDA?

Singurul tratament antiviral folosit în prezent în cadrul infecției HIV/SIDA este cel cu zidovudina (AZT). Acest medicament este prescris celor ce prezintă semne clinice de evoluție a infecției cu HIV spre SIDA și a celor cu SIDA. Administrarea AZT-ului trebuie să fie însoțită de o supraveghere medicală permanentă ca urmare a efectelor secundare. Cu toate acestea, administrarea AZT în timp a demonstrat o reală eficiență în încetinirea evoluției bolii.

4. În afara acestei linii telefonice, cum se mai poate face o informare corectă în ceea ce privește SIDA?

O informare corectă în problema infecției HIV/SIDA se poate face prin prezentarea la dispensarele medicale unde persoanele interesate vor putea citi materialele despre problemele de sănătate, editate de laboratorul de promovare a sănătății, și vor putea primi sfaturi utile de la personalul medical.

5. Care este semnificația inițialelor din denumirea HIV și SIDA?

Termenul anglo-saxon HIV semnifică Human Immuno-deficience virus (virusul imunodeficienței umane). Se vorbește despre infecția cu HIV atunci cînd virusul este prezent în organism.

SIDA - Syndromul imunodeficienței cîstigate (Syndrome d'Immuno-Deficience Acquise). Termenul anglo-saxon este AIDS (Acquired Immuno-Deficiency Syndrom).

SIDA reprezintă stadiul final al infecției cu HIV, pierderea capacității de apărare a organismului (în urma infectării cu HIV).

6. Care este metodologia de recoltare a probelor de sînge; în ce zile; la ce ore? Unde se pot face teste pentru HIV în București? Există în București vreo secție pentru tratamentul bolnavilor de SIDA?

Testul pentru infecția HIV/SIDA se face la Inspectoratul de Poliție Sanitară și Medicină Preventivă Iași - str. N. Bălcescu nr. 21. Zilele de recoltare a probelor de sînge sînt: luni, miercuri, vineri între orele 7,00-9,00. Prezentarea se face pe baza buletinului de identitate, dar confidențialitatea este deplină. Rezultatele se obțin în 2-3 zile. Testele considerate pozitive se vor trimite pentru confirmare (prin testul Western-Blot) la Institutul Cantacuzino din București (telefon - 016/383800). Rezultatul confirmării sau infirmării pozitivității testului se obține în aproximativ o lună. În București există secții pentru tratamentul bolnavilor HIV/SIDA, la Spitalul Colentina (pentru copii) și Spitalul "V. Babeș".

7. În cazul în care un cadru sanitar care efectuează tratament unui bolnav cu SIDA se înțeapă accidental, ce trebuie să facă?

În cazul unei înțepături accidentale se vor lua următoarele măsuri:

- curățirea timp îndelungat și cu grijă a pielii cu sol. Dakin;
- dacă pacientul este purtător al virusului hepatitei B, iar persoana accidentată nu este vaccinată, administrarea preventivă a gamma-globulinelor specifice în primele 48 ore, asociată cu o primă injecție cu vaccin antihepatitic B reprezintă maniera de acțiune în Franța;
- declararea accidentului (în Franța, este necesară o declarație oficială a accidentului de muncă în primele 48 de ore, tocmai pentru a putea păstra drepturile ulterioare ale persoanei).

8. Care ar fi cel mai simplu mod de a combate SIDA?

Cea mai simplă modalitate de prevenire a infecției cu HIV/SIDA și unica, în prezent, o reprezintă profilaxia. Luînd precauțiile necesare în viața de toate zilele și adoptînd regulile de igienă, fiecare individ se află în siguranță.

9. Care este numărul cetățenilor seropozitivi din România? Cîte teste ar trebui făcute pentru a aprecia în mod sigur dacă o persoană este purtătoare de virus HIV? Care este probabilitatea ca HIV să se poată transmite prin insecte?

Nu se poate cunoaște cu exactitate numărul seropozitivilor din țară, aceasta presupunînd testarea permanentă a întregii populații. Primul test efectuat pentru evidențierea infecției cu HIV este testul ELISA (efectuat după minimum trei luni de la contactul considerat infectant). Acesta pune în evidență anticorpii produși de organism față de virusul HIV și nu virusul ca atare. În cazul unui rezultat pozitiv, se face un test de confirmare a seropozitivității (testul Western-Blot) ce permite identificarea proteinelor virale. Pînă în prezent, cercetările nu au putut demonstra transmiterea virusului HIV prin intermediul țînțarilor.

Notă: Întrebările au fost redactate conform formulării lor pe robotul telefonic al Laboratorului de Promovare a Sănătății - 212729 - în cursul zilelor de 15-22.03.1995.

Dr. Daniel MARDARE

CARNETUL ZILEI

✝ Sf. mc. Nicon și cei 199 de ucenici ai lui.

-3 – 11° C VREMEA

■ Vremea se va menține relativ rece, mai ales noaptea și dimineața. Cerul va fi variabil și cu totul izolat sînt posibile precipitații slabe. Vîntul va sufla la moderat din sector nordic. Temperatura aerului va înregistra valori maxime cuprinse între 7 - 11 grade C, iar minimele între -3 - 0 grade C, favorizînd, pe alocuri, producerea brumei. **(Violeta HUȘTIU - Centrul de Prevedere a Vremii Bacău)**

FARMACII DE GARDĂ

Farmacia nr. 2, Piața Unirii (tel. 116029).

SPITALE DE GARDĂ

Spitalul "Parhon" (tel. 140337): Clinica a IV-a Medicală, Clinica a II-a Chirurgie, Clinica a II-a Obstetrică.

TVR BUCUREȘTI

TVR 1 - 7,00 TVM. Telematinal ■ 8,30 La prima oră ■ 9,15 Film serial (r): Santa Barbara (SUA) ■ 10,00 Actualități ■ 10,05 Limbi străine. Engleză americană; Germană ■ 11,05 Film serial (r - 2 ep.): Aur și noroi (Spania, 1992) ■ 12,45 Desene animate: Virgul (Franța, CFI) ■ 13,10 1001 audiții ■ 14,00 Actualități ■ 14,10 TVR Iași. Est Meridian ■ 15,05 TVR Cluj-Napoca ■ 16,00 Actualități ■ 16,10 Videocaseta muzicală ■ 16,25 Țara celor două fluvii... Pakistan ■ 16,40 La orizont - economia ■ 17,40 Milenium ■ 18,25 Desene animate: Mizerabilii (Franța) ■ 18,50 Tragerea Super Loto 5/40 și Excepțională Expres ■ 19,00 Medicina pentru toți ■ 19,30 Film serial pentru tineret: Fata și băieții (Franța) ■ 20,00 Actualități. Buletin meteo. Telesport ■ 20,40 Publicitate ■ 20,45 Film serial: Om bogat, om sărac (SUA). Ep. 21 ■ 21,45 153.014 KM. ■ 22,00 Studioul economic ■ 22,55 Simpozion. ■ 23,40 Actualități ■ 24,00 Seriale de neuitat: Familia Palliser (Anglia, BBC). Ep. 9.

TVR 2 - 7,00 La prima oră ■ 9,15 Ora de muzică ■ 10,00 Telejurnal Worldnet ■ 10,30 Magazin satelit ■ 11,30 Desene animate: Legenda lui Zorro ■ 12,00 Noi frontiere (r) ■ 12,40 Paradisul recuperat ■ 13,15 Logos și Ethos ■ 13,45 Telejurnal CFI ■ 14,00 Actualități ■ 14,10 Magazin social ■ 15,00 Limbi străine: Engleză americană (r); Germană (r) ■ 16,00 Desene animate: Kissyfur ■ 16,30 Film serial: Și bogații plîng (Mexic) ■ 17,00 Ceaiul de la ora 5. ■ 19,00 Emisiune în limba germană ■ 20,00 Conviețuiri ■ 21,00 TVM. Mesager ■ 21,30 Formula 3 ■ 22,00 Cinematograful de artă: Domnișoarele din Wilko (Polonia, 1979). Regia Andrzej Wajda ■ 23,50 Stadion. ■ 0,30 Live Dance Rio Show. Dr. Alban în concert (I).

TVR IAȘI

Pr. I, orele 14,10 - 15,05 - "Est Meridian Magazin": Note, știri și reportaje din Moldova; Punctul pe "i" - Toți contra primarului - comuna Tudora - județul Botoșani; Pro Natura - GINKO-BILOKA - un patriarh între arbori; Vedete în recital; Sport: Actualitatea competițională în Moldova; Videoclipul emisiunii. Redactori, Carmen Olaru, Gabriel Atasiei

TV EUROPA NOVA

10,00 Deschiderea programului ■ 10,05 Mati-Nova. Emisiune-magazin ■ 11,00 Lumea la microscop: Pescărușul regal (I); Memorii optice; Visuri secrete ale tarahumarezilor ■ 12,00 Infonova ■ 12,10 Film: "Mystic Pizza" (r) ■ 13,40 Lecturi paralele - Renzo Ricci: "Ultimul profet". Redactor Gabriela Scurtu-Ilovan ■ 17,05 Veniți cu noi la cinema. Redactor Irina Dăscălescu ■ 17,30 Agora - "România și lumea anglo-saxonă: repere diplomatice" (masă rotundă). Realizator Lucian Dîrdală ■ 18,15 Euromusic ■ 18,30 Clubul lui Gogoșneață ■ 18,35 Desene animate ■ 19,00 Infonova ■ 19,35 Față în față. Redactor Elena Dumitrescu ■ 20,00 Video-clip '95 ■ 20,30 Vademecum: Ghid medical - Bolile sistemului osos; Ce facem cu răniții? (documentar); Noi metode în chirurgia ortopedică (documentar). Realizator Violeta Calinciuc ■ 21,00 Film: "Spiritul anului '76" (prod. SUA; regia Lucas Reiner; cu David Cassidy, Olivia d'Abo) ■ 22,30 Infonova ■ 22,40 Aici Europa Nova: "Civilizația serviciilor publice" (II). Realizatori: Vasile Braic, Ninel Berneagă ■ 23,40 Magazin sportiv. Redactor Silviu Matei..

TELE M

7,00 Matinal Tele 'M (știri, desene animate, muzică). ■ 7,30 Observator. ■ 8,30 Film artistic: "Noi, cei din linia întîi" (război). Regia Sergiu Nicolaescu. Cu: Sergiu Nicolaescu, Anda Onesa, Valentin Uritescu, Ion Besoiu. ■ 10,00 Film serial: "Răzbunarea". Ep. 35 (r). ■ 11,00 Film artistic: "Lumina palidă a durerii". ■ 18,00 Total M Știri. ■ 18,15 Actualitatea ieșeană: Protecția consumatorului. ■ 19,00 Documentar Worldnet: America anilor '90 - partea a II-a. ■ 19,30 Film serial pentru copii: "Arbaleta". Ep. 7. ■ 20,00 Desene animate. ■ 20,30 Film serial: "Răzbunarea". Ep. 36. ■ 21,30 Film artistic: "Buletin de București" (comedie). Regia Virgil Calotescu. Cu: Mircea Diaconu, Catrinel Dumitrescu, Draga Olteanu-Matei - O comedie spumoasă, avînd ca subiect povestea unei studente care se căsătorește pentru a obține buletin de București. ■ 23,00 Film artistic: "Plaja însîngerată" (acțiune). Regia Cornel Wilde. Cu: Cornel Wilde, Rip Torn.

TV SATELIT

RTL

6,30 RTL-actualități ■ 6,35 Universul minunat: Prințul 6,30 RTL-actualități ■ 6,35 Universul minunat: Cîinele Rude și banda sa ■ 7,00 RTL-actualități ■ 7,05 Universul minunat: Țara zmeului fantastic ■ 7,30 RTL-actualități ■ 7,35 Lucky Luke ■ 8,00 Punkt 7 ■ 8,30 RTL-actualități ■ 8,35 Printre noi (r) ■ 9,00 RTL-actualități ■ 9,05 SOS California ■ 10,00 RTL-actualități ■ 10,05 Kojak: "Crimă fără scuză" ■ 11,00 Bogat și frumos ■ 11,30 Timpul dorului ■ 12,00 Premiul este fierbinte ■ 12,30 Duel familial ■ 13,00 RTL-jurnal de prînz ■ 13,30 Springfield Story ■ 14,15 California Clan ■ 15,05 Pasiunea ei e crima: Crimă în Cabot Cove" ■ 16,00 Ilona Christen: "Jertfa sînilor de silicon" ■ 17,00 Hans Meiser: "Căsnicia mea a fost un infern" ■ 18,00 Jeopardy! ■ 18,30 Printre noi ■ 19,00 Bogat și frumos (r) ■ 19,30 Exploziv-telegraf. Boulevard-News prezentat de Frauke Ludowig ■ 19,45 RTL-actualități. Știri, sport, meteo ■ 20,10 Exploziv magazin. Moderator Barbara Eligmann ■ 20,40 Timpuri bune, timpuri rele ■ 21,15 Dr. Stefan Frank - medicul în care femeile au încredere ■ 22,15 Clinica orașului: "Țelul" ■ 23,10 Santinela ■ 0,10 Gottschalk. Late Night Show cu Thomas Gottschalk ■ 1,00 RTL-jurnal de noapte cu Heiner Bremer ■ 1,30 RTL-show de noapte cu Thomas Koschwitz ■ 2,30 Kojak (r) ■ 3,20 Pasiunea ei e crima (r) ■ 4,10 Ilona Christen (r) ■ 5,05 Hans Meiser (r) ■ 5,55 Exploziv magazin (r) ■ 6,15 Exploziv-telegraf (r).

PRO 7

7,30 Desene animate ■ 8,40 Casa noastră (s) ■ 9,40 Petrocelli (s.p) ■ 10,40 Roseanne (s) ■ 11,10 Îngerii lui Charlie (s) ■ 13,00 Cei doi Hart (s.p) ■ 14,00 Îngerii lui Charlie (s) ■ 15,00 Arabella Kiesbauer (show) ■ 16,00 Misterele lui Dowling (s.p) ■ 16,55 L. A. Law (s) ■ 17,55 Desene animate ■ 19,25 Rock'n Roll Daddy (s) ■ 19,50 Roseanne (s) ■ 20,25 Alf (s) ■ 21,15 Cei doi nedespărțiți (f.a. Italia/Spania 1973) cu Bud Spencer, Terence Hill ■ 23,15 Exorcistul II: Ereticul (f. fantastic SUA, 1977) ■ 1,20 Reporterii (s/r) ■ 2,10 L.A. Law (s/r) ■ 3,15 Războiul lumilor (s/r) ■ 4,05 Cei doi Hart (s/r).

MTV

7,00 Matinal, cu Maria ■ 8,30 Dans în aer liber, cu Eric ■ 10,00 Ingo, cu mix-ul dimineții ■ 13,00 Muzică soul, cu Lisa L'Anson ■ 14,00 Mari hituri, cu Hakan ■ 15,00 Mix-ul după-amiezii ■ 17,00 Sport la MTV, cu D. Cortese ■ 17,30 Coca Cola Report ■ 17,45 Noutăți cinematografice ■ 18,15 3 din 1 ■ 18,30 Dial MTV, cu Enrico ■ 19,00 Muzică non-stop, cu Marijne ■ 21,00 Mari hituri ■ 22,00 Most Wanted, cu Ray Cokes ■ 23,30 Beavis & Butt-head (d.a.) ■ 0,00 Coca Cola Report ■ 0,15 Noutăți cinematografice (r) ■ 0,45 3 din 1 (r) ■ 1,30 Sfîrșitul? (show-surpriză), cu Davina & Hugo ■ 3,00 Muzică soul, cu L. I'Anson ■ 4,00 Dans în aer liber, cu Eric ■ 5,00 Nocturna video.

EUROSPORT

9,30 Ciclism montan. Concursul Indoor de la Paris-Bercy ■ 10,30 Călărie. Cupa Mondială la sărituri - Hertogenbosch (r) ■ 11,30 Patinaj artistic C.M. (sel.) ■ 13,30 Magazinul sporturilor cu motor ■ 14,30 Auto. C.E. de camioane'95;' 15,00 Snooker. Liga Europeană (r) ■ 17,00 Tenis. Magazin ATP ■ 17,30 Eurofun. Magazin distractiv ■ 18,00 Snowboarding. Finala Cupei Mondiale - Calgary (r) ■ 18,30 Snowmobile internațional Tundra Raid ■ 19,30 Buletin de știri 1 ■ 20,00 Tenis. Turneul WTA de la Key Biscane, Florida. Prima semifinală (d) ■ 22,00 Wrestling. World Superstars ■ 23,00 Box. Meciuri internaționale ■ 0,00 Snooker. C.M. de trucuri '95 de la Sun City ■ 2,00 Buletin de știri 2.

TEATRU

■ Teatrul Național "Vasile Alecsandri", prezintă astăzi, la orele 19,00, spectacolul cu piesa "Dresoarea de fantome" de Ion Băieșu.

OPERA ROMÂNĂ

■ Opera Română Iași anunță că recitalul care era programat pentru astăzi, la orele 18,00, la Sala Studio, nu va mai avea loc, din motive obiective.

MUZEUL LITERATURII ROMÂNE

■ Muzeul Literaturii Române Iași organizează astăzi, la orele 17,00, la Clubul Cultural "Junimea" (Casa "V. Pogor") lansarea volumului "Înălțarea" de Horațiu Lașeu (Ed. Padal-Elcom, Botoșani, 1994). Participă: Liviu Leonte, Gellu Dorian, Dumitru Țiganiuc, Emil Iordache. De asemenea, va fi lansat nr.3/1995 al revistei "Timpul".

ZILELE FRANCOFONIEI

■ În cadrul "Zilelor francofoniei" astăzi, vor avea loc următoarele manifestări: orele 10,00-12,00 - ședința de deschidere, în aula "Mihai Eminescu" a Universității "Al. I. Cuza" - orele 15,00-18,00 - sesiune de comunicări științifice; - orele 20,00 - concert de jazz, sub conducerea lui Romeo Cozma, la Centrul Cultural Francez.

CINEMATOGRAFE

■ Cinematograful **"Victoria"** (telefon: 112502); 17-23.03.1995; orele: 9;11;13;15;17;19: **"Morocănoșii".** Producție SUA, 1993. Comedie. Premieră.

■ Cinematograful **"Republica"** (Telefon: 114327); 17-23.03.1995; orele: 9;11;13;15;17;19: **"Only You".** Producție SUA, 1994. Comedie sentimentală. Premieră.

■ Cinematograful **"Copou"** (Telefon: 145738); 17-23.03.1995; orele: 9;11;13;15: **"O fată, doi băieți, trei posibilități".** Producție SUA, 1994. Dramă sentimentală.

17-23.03.1995; orele 16,40; 19,00 - Ciclul "Mari actori, mari regizori": **"Rămășițele zilei".** Coproducție Anglia-SUA, 1993. Premieră.

■ Cinematograful **"Dacia"** (Telefon: 164740); 17-23.03.1995; orele: 9;11;13; 15; 17; 19: **"Un bacșiș de 2.000.000 $".** Producție SUA, 1994. Comedie sentimentală.

■ **Videoteci**
- Sala mică a cinematografului "Republica" (orele: 10; 12; 14; 16; 18; 20)

Declarație de solidaritate

Asociația Solidaritatea Universitară Iași a luat cunoștință cu îngrijorare de recentele frămîntări din Convenția Democratică din România. După părerea noastră, acestea au fost generate de unii lideri, al căror orgoliu a fost mai tare decît patriotismul, ducînd în cele din urmă la părăsirea CDR de către unele formațiuni politice. Noi credem cu tărie că numai unitatea tuturor forțelor din Opoziție poate constitui o replică viabilă la tendințele neocomuniste ce se manifestă în viața politică din țara noastră. În concesință, ne reafirmăm sprijinul pentru CDR și pentru ideea candidatului unic la președinție, ce va fi desemnat de această alianță.

Colegiul Director al Solidarității Universitare Iași
Președinte: prof. dr. Adrian Corduneanu

Apel
al Alianței Civice - Iași

Înainte de decembrie 1989, Televiziunea Română era un organ de propagandă comunistă și al culturii deșănțat al personalității președintelui-dictator Nicolae Ceaușescu. După aceea TVR a intrat sub controlul noului președinte, Ion Ilici Iliescu. Însă prin Constituția din 1991 această importantă instituție de informare în masă a fost declarată ca fiind publică, o măsură mereu amînată de regimul Iliescu.

Astfel, în urma unei greve a foamei susținute de fostul deținut politic anticomunist și actual lider al Sindicatului liber din TVR, dl. Dumitru Iuga, s-a votat în Parlament Legea Societăților Române de Radio și Televiziune. Acestea trebuiau conduse de consilii, în care trebuiau incluși și cîte doi reprezentanți ai salariaților proprii, aleși prin vot. Salariații i-au ales cu majorități covîrșitoare pe cineastul Lucian Pintilie, filosoful Gabriel Liiceanu, ziaristul N.C. Munteanu și scriitorul Octavian Paler.

Puterea, dorind păstrarea controlului TVR în scopuri electorale, i-a eliminat în mod ilegal pe d-nii Pintilie și Paler, iar în final și pe dl. Liiceanu, nominalizîndu-l pe dl. Paul Șoloc, persoană respinsă la vot de salariați, dar preferată de Cotroceni (pentru vechi și viitoare servicii - a se vedea stilul partizan și de ocolire a informațiilor veritabile de la emisiunea "Actualități", coordonată de dl. Șoloc).

Cerînd intrarea în legalitate, dl. D. Iuga se află din nou în greva foamei, fiind în pragul morții după 20 de zile. Prilej de a fi calomniat public de către parlamentari iliescieni, ce au fost și susținători ai lui Ceaușescu. Ne alăturăm domnului Dumitru Iuga, cerînd liderilor de opinie și parlamentarilor să întreprindă tot ce le stă în putere pentru a salva viața acestui adevărat erou și, în concesință, de a readuce televiziunea publică în cadrul legal. Sperăm că spiritul creștin și bunul simț vor precumpăni, reducînd astfel posibilitatea ca televiziunea națională să fie pilonul unei dictaturi.

Alianța Civică - Filiala Iași
Vicepreședinte - Dan OLARU

Asociația Civică "Copiii pentru copii" și Fundația Umanitară Creștin-Democratică "Sf. Pavel"

■ Îndrăgiți copiii și tinerii? Vă place să lucrați în sprijinul lor direct, prin mijloace individuale și colectate? Depuneți o cerere de înscriere ca membru fondator la Fundația umanitară creștin-democratică "Sf. Pavel" Iași, pe adresa: Asociația Civică "Copiii pentru copii" Iași, 6600, str. Zmeu nr. 3, camera 1. Avem nevoie de: ingineri, economiști, medici, psihologi, sociologi, profesori, juriști, studenți și elevi care au împlinit 18 ani.

Ne găsiți în fiecare sîmbătă și duminică de la orele 10,00 la 13,00 la sediul asociației, sau telefonic, zilnic de la orele 20,00 la 032/142754.

Sînt invitate și persoanele juridice, indiferent de profil, care doresc să devină membri fondatori sau asociați.

■ Cu ocazia spectacolului de poezie și muzică creștină "Dumnezeu este iubire", din 16.03.1995, orele 15,00, de la Teatrul "Luceafărul", Asociația Civică "Copiii pentru copii" Iași și Fundația creștin-democratică umanitară "Sf. Pavel" - Iași organizează TOMBOLA SF. PAVEL, destinată strîngerii de fonduri pentru acțiunea - ORFATEL - înființarea unui atelier pentru orfanii absolvenți de licee și școli profesionale. Persoanele particulare și oricare persoană juridică sînt rugate să depună - contra chitanță - obiectele pentru tombolă, în fiecare sîmbătă de la orele 10;00 la 13,00, la sediul Asociației din str. Zmeu nr. 3, camera 1. Pentru lămuriri telefonice sînt rugate să se adreseze la 032/142754, zilnic de la orele 20,00.

☎ TELEFOANE UTILE

☎ SALVARE: 961
☎ POMPIERI: 981
☎ POLIȚIE:
Inspectoratul Județean Centrala 140720; Dispecerat 146666; Municipiu Centrala 140020 Dispecerat 146840/955 Ofițer de serviciu 146850; Serviciul Circulație - 140070.
☎ SERVICII MEDICALE MOBILE (asistență medicală de urgență la domiciliu): 113130/569, zilnic între orele 7,00-23,00
☎ AGENȚIA C.F.R.: 147673
☎ INFORMAȚII GARĂ: 146333
☎ AUTOGARĂ: 146587
☎ TAXICOM, dispecerat: 953, 146593
☎ AGENȚIA TAROM: 115239
☎ INFORMAȚII AEROPORT: 178126
☎ STAȚII PECO: Baș Ceauș - 176865; Aurel Vlaicu - 175872; Bucium - 132891; Crișan - 112182; Păcurari - 164142; Sărărie - 147480.
☎ A.C.R. - informații utile: 112345, 130177.
☎ DISPECERATE: R.A. Gaz-Metan - 141737; R.A. Apă-Canal - 142451; Renel - 147070, deranjamente - 147070; Termoficare - 141956; R.A. Locuința - 112434; Telefoane - Deranjamente - 921; Protecția mediului - 147010.
☎ GARDA FINANCIARĂ: 114065, 112427.
☎ ADMINISTRAȚIA FINANCIARĂ: 143030
☎ NOTARIAT: 147574
☎ TRIBUNAL: 146300
☎ PROCURATURĂ: 212566
☎ CAMERA DE COMERȚ: 117757
☎ CENTRUL MILITAR JUDEȚEAN: 146370
☎ STATUL MAJOR JUDEȚEAN DE APĂRARE CIVILĂ: 147594
☎ HOTELURI: Moldova - 142225; Traian - 143330; Unirea - 142110; Continental - 114320; Sport - 137817.
☎ POLICLINICA CU PLATĂ: triaj informații - 117244
☎ OFICIUL JUDEȚEAN PENTRU PROTECȚIA CONSUMATORILOR: 145392.

Monitorul
cotidian de informații
Str. Smîrdan nr. 5 ■ Tel. 17.25.57
(centrala) ■ Fax 14.45.77
■ Publicitate tel./fax 14.47.76

■ REDACTOR ȘEF - Dan Radu
■ REDACTOR ȘEF ADJUNCT - Ovidiu Șimonca
■ SECRETARIAT GENERAL DE REDACȚIE - Eugen Leonte, Marius Cristian (int. 21)

ȘEFI DEPARTAMENTE:
■ Eveniment local: Toni Hrițac (int. 14)
■ Investigații: Vali Știrbu (int. 14)
■ Eveniment național și internațional: Cristian Racu (int. 19)
■ Economic: Costel Stroescu (int. 24)
■ Cultură: Dorin Popa (int. 19)
■ Sport: Nicolae Grecu (int. 17)
■ Redactor de serviciu: Constantin Iurașcu (int. 20)
■ Fotoreporter: Constantin Plop
■ Grafică: Lucian Amarii, Daniel Melinte
■ Publicitate: Cristina Labonțu (int. 18, fax 144776)
■ Difuzare: Mihai Tudose (int. 15)
■ Contabilitate: Antoneta Filip (int. 13)

NORD-EST PRESS
- agenție de presă -
Str. Smîrdan nr. 5 ■ Tel. 17.25.57
(centrala) ■ Tel/Fax 27.04.13
■ EDITOR: Mona Dîrțu

EDITOR
NORD-EST
Str. Smîrdan nr. 5 ■ Tel. 17.25.57
■ Fax 14.45.77

Director general:
ALEXANDRU LĂZESCU
Director editor:
FLORIN ZAMFIRESCU
Director de marketing:
CEZAR CALUSCHI
Director executiv:
GABRIEL RUSU

ABONAMENTELE se pot face la orice Oficiu Poștal din țară.
MONITORUL figurează în catalogul Presei interne la poziția 838.

TIPAR OFFSET: MULTIPRINT, Iași str. Sf. Lazăr nr. 49

MONITORUL EXTERN

Din motive necunoscute

Un bloc de locuințe din New York s-a prăbușit

Peretele unui bloc de locuințe din cartierul new-yorkez Harlem s-a prăbușit marți dimineața, au anunțat surse oficiale locale citate de Reuter. Accidentul s-a soldat cu uciderea a trei persoane și cu rănirea altor opt. Blocul era locuit de 25 de familii. Pînă în prezent nu se cunosc cauzele care au generat prăbușirea imobilului.

Un an și jumătate în imponderabilitate

Cosmonautul rus Valeri Poliakov și-a încheiat misiunea în spațiul cosmic

Cosmonautul rus, Valeri Poliakov, și-a încheiat ieri misiunea de 438 de zile efectuată în spațiul cosmic, a anunțat postul de radio rus, Mayak, citat de Reuter. Poliakov și alți doi cosmonauți au activat la bordul stației orbitale MIR. Nava spațială Soyuz TM-20, care i-a readus pe Pămînt, a aterizat la ora 4:00 GMT, la nord-est de Arkalyk, în Kazakhstan. Referindu-se la recordul înregistrat de Poliakov, Serghei Tafrov, oficial al centrului de antrenament pentru zboruri spațiale de la Star City, lîngă Moscova, a declarat: “Este un mare pas înainte. O astfel de performanță reprezintă parte integrantă a pregătirilor pentru zborurile pe Marte”.

Problema refugiaților kurzi

Ofensiva Ankarei în nordul Irakului se extinde

Un purtător de cuvînt al Guvernului de la Ankara a făcut cunoscut că trupele turcești, care desfășoară în nordul Irakului o vastă operațiune de anihilare a mișcării kurde PKK, și-au extins ofensiva în estul îndepărtat al regiunii, acoperit de zăpezi, și au preluat controlul a patru zone. Agenția ONU pentru refugiați, care supraveghează strămutarea a 4.500 de refugiați kurzi din zona de conflict, și-a exprimat îngrijorarea în legătură cu relatările conform cărora armata turcă ar fi capturat civili neînarmați.

O nouă zonă de purificare etnică

ONU acuză milițiile separatiste abhaze de terorizarea etnicilor gruzini

Agenția ONU pentru refugiați a acuzat milițiile înarmate abhaze de a fi torturat și asasinat etnici gruzini care s-au întors în regiunea separatistă Abhazia, pe care o părăsiseră pentru a se salva de pericolul luptelor. O înaltă oficialitate a Agenției a spus că sute de membri ai milițiilor separatiste au năvălit săptămîna trecută asupra localnicilor gruzini din districtul Abhazia, terorizîndu-i, maltratîndu-i și jefuindu-i. Medici ai ONU vorbesc despre răni provocate prin torturi, între care arsuri și degete cu unghii smulse.

Acuzat de relații extraconjugale

Vice-guvernatorul Băncii Angliei a demisionat

Rupert Pennant-Rea, vice-guvernatorul Băncii Centrale din Marea Britanie, a demisionat după ce presa britanică a dat publicității o relație extraconjugală, a anunțat Banca Angliei, citată de Reuter. Săptămînalul britanic “Sunday” relatase în ultimul său număr că Pennant-Rea, un fost editor al revistei “The Economist”, a avut o relație extraconjugală cu o ziaristă independentă. Banca Angliei nu a anunțat un înlocuitor pentru Pennant-Rea. Acesta declarase că regretă publicarea acestor “chestiuni personale”, dar a adăugat că Eddie George, guvernatorul Băncii Centrale, îl susține în ceea ce privește continuarea activității sale, renumerată cu un salariu anual de 180.000 de lire sterline (284.900 de dolari). Pennant-Rea, în vîrstă de 47 de ani și aflat la a treia experiență conjugală, a devenit vice-guvernator al Băncii Centrale în ianuarie 1993.

Pentru prima dată de la începutul războiului ruso-cecen

Rebelii ceceni au executat un pilot rus

Rebelii ceceni au anunțat că pilotul rus care a participat la raidul lansat asupra unuia dintre punctele de rezistență al separatiștilor, cel de la Shali, a fost executat. Aceasta este prima execuție în legătură cu care rebelii fac declarații oficiale. Informația este cu atît mai credibilă cu cît a fost furnizată de Movladi Udugov, șeful serviciilor de informații din Cecenia. El a precizat că pilotul a fost executat în urma sentinței pronunțate de Curtea Marțială cecenă. În repetate rînduri, autoritățile de la Moscova i-au acuzat pe rebelii ceceni că i-ar ucide pe militarii ruși capturați, dar, pînă în prezent, nu au existat dovezi în acest sens, precizează Reuter.

Pe de altă parte, corespondentul postului de radio “Mayak” a transmis din Cecenia că, deja de cîteva săptămîni, în orașul Groznîi lucrează detașamente specializate ale Ministerului pentru Situații Excepționale al Rusiei. Obiectivul lor principal este înlăturarea dărîmăturilor și scoaterea de sub ruine a cadavrelor. Comisia de experți care își desfășoară activitatea în capitala cecenă împreună cu Guvernul Renașterii Naționale al Ceceniei a stabilit că, în urma acțiunilor de luptă, în orașul Groznîi s-a distrus circa 20% din fondul locuibil. În centrul orașului este greu de găsit o clădire bună de locuit.

După atentatul cu gaze toxice din stațiile metroului din Tokyo

3000 de polițiști au luat cu asalt sediul unei secte religioase

■ *cultul religios japonez Aum Shinri Kyo neagă că ar fi plasat gaze toxice în metroul din Tokyo* ■ *numărul persoanelor care au decedat în urma atentatului cu gaze toxice se ridică la zece* ■

Surse ale poliției din Tokyo au anunțat, ieri dimineață, că alte două persoane au murit în spital, dintre cele afectate de gazele toxice răspîndite de atentatori necunoscuți luni dimineață în metroul capitalei nipone. În felul acesta, numărul victimelor s-a ridicat la 10, în vreme ce alte 15 persoane se află în stare gravă. De asemenea, în spital se mai află încă 37 de persoane, a căror condiție este apreciată ca “serioasă”.

În cursul unei razii desfășurată la principalul sediu al unui cult religios, Aum Shinri Kyo, poliția japoneză a descoperit 50 de persoane în comă și zeci de sticle ce conțineau solvent necesar producerii lichidului folosit în atentat. Au fost mobilizați aproximativ 3000 de polițiști antrenați în luptă antichimică și numeroși scutieri. Aceștia au descins la sediile cultului de pe întreg teritoriul Japoniei.

Medicii au afirmat că persoanele descoperite sufereau de malnutriție. Membrii cultului au negat implicarea în atac și au acuzat poliția că încearcă să-i discrediteze. Aum Shinri Kyo a fost fondată în 1987 de către Shoko Asahara, un guru care pretinde că poate levita și care a prezis că sfîrșitul lumii va avea loc în anul 1997. Secta are peste 10.000 membri în Japonia și a înființat deja filiale la New Tork și Moscova, iar în 1990 a făcut chiar o încercare nereușită de a participa în alegerile generale.

Patru membri ai sectei Aum Shinri Kyo (Adevărul Suprem) au fost arestați, însă liderul lor, Shoko Asahara (foto stînga) nu a putut fi găsit

Reziduuri de Sarin au mai fost descoperite în iulie 1994, la sediul cultului din Kamiku Shiki, de la poalele muntelui Fuji. Autoritățile au declarat că raidurile ei au avut la bază o presupusă răpire comisă luna trecută de către membri ai sectei. Patru membri ai cultului au fost sechestrați la Kamiku Shiki sub acuzația de sechestrare ilegală de persoană. Dar, dovezile privind implicarea cultului în atacul cu gaze paralizante nu sînt relevante.

La scurt timp după razie, conducerea Aum Shinri Kyo a dat publicității un comunicat în care neagă orice implicare atît în atentatul de luni, cît și în răpirea funcționarului public, incident care a avut loc pe 28 februarie, pe o stradă din Tokio. Surse neoficiale din cadrul poliției au relatat că sora celui răpit încerca, atunci, să se retragă din sectă, după ce făcuse donații extrem de valoroase către tenebrosul cult nipon.

Interesant este faptul că, înaintea atacului de luni, a crescut vînzarea măștilor de gaze. Ca urmare, s-a ivit posibilitatea existenței de informații despre atac, înaintea producerii lui, chiar dacă nu au fost suficiente pentru a-l preveni.

Guvernul filipinez este pregătit să rupă relațiile cu Singapore

■ *ambasadorul Filipinelor a fost rechemat din Singapore*

Președintele Filipinelor, Fidel Ramos, l-a rechemat pe ambasadorul țării sale în Singapore. Decizia este legată de executarea unei cetățene filipineze de către autoritățile din Singapore, săptămîna trecută. Ramos a amenințat chiar cu ruperea relațiilor diplomatice dacă ancheta desfășurată de o comisie filipineză va dovedi că Flor Contemplacion a fost o victimă a injustiției.

Președintele filipinez a declarat ieri că țara sa este pregătită să rupă relațiile diplomatice cu Singapore, dacă o anchetă a unei comisii prezidențiale va stabili că menajera filipineză Flor Contemplacion, executată prin spînzurare, săptămîna trecută, în Singapore, a fost victima unei erori judiciare, informează Reuter. Ramos a declarat, într-un discurs ținut cu ocazia zilei armatei, că scopul comisiei prezidențiale pe care a constituit-o pentru anchetarea execuției lui Flor Contemplacion, mamă a patru copii, condamnată pentru un dublu asasinat de către autoritățile de la Singapore, este acela de “a separa falsul de adevăr în această tragică afacere”.

Mulți filipinezi sînt convinși de inocența lui Contemplacion și și-au exprimat dezacordul față de moartea acesteia prin arderea drapelului singaporez, în orașul Davao, din sudul Filipinelor. Guvernul singaporez a protestat față de această manifestare, ceea ce a dus la convocarea ambasadorului acestei țări, Tang Seng Chye, la palatul prezidențial din Manila, în cursul nopții de marți spre miercuri. Aici, secretarul pe probleme externe, Roberto Romulo, l-a informat că în țara sa funcționează o democrație, care nu permite îngrădirea dreptului poporului de a-și exprima liber opiniile. Romulo a mai adăugat că este “îngrozit” de tonul vehement al protestului Guvernului singaporez, care nu a reușit să înțeleagă profunzimea resentimentelor filipinezilor față de moartea lui Contemplacion.

Revista presei de la Moscova

“Fiecare al optulea militar din armata națională a Republicii Moldova este ofițer”

■ *generalii pentru o divizie incompletă (forțele armate ale republicii numără 9600 oameni) sînt mai mulți decît trebuie - 17, scrie “Izvestia” în ediția de ieri*

S-a mai scris despre “pistolul automat Brauning, calibrul 7,65, cu care, posibil, a fost ucis Vlad Listiev cu 22 zile în urmă. Locatarii casei în care a fost descoperit un arsenal de arme, au comunicat ziariștilor că apartamentul cu pricina - al cărei stăpîn lipsește din 1991 - a servit drept loc de adunare a persoanelor suspecte. În apartament a fost reținut un locuitor din orașul Perci, născut în 1969. Puțini îl cunosc pe un “alter ego” al lui Listiev - cel mai popular telejurnalist din America - Larry King (de la canalul de știri tv. CNN). Reproducem din vastul și interesantul interviu doar următoarele: “Da, eu am vorbit de cîteva ori la telefon cu Vlad Listiev. El îmi plăcea foarte mult - un om interesant, deștept, talentat. Am discutat drespre gazetărie, despre genul interviului. El mi-a onorat creația, se interesa într-atît de maniera mea de a dialoga încît a început să poarte și el ochelari și bretele... Am rămas șocat cînd mi s-a relatat despre asasinarea lui...” ***(Komsomolskaia Pravda).***

“Cine a declarat națiunii japoneze război chimic? Nimeni nu se îndoiește că a acționat un grup care a săvîrșit un act terorist, neîntîlnit în istoria criminalisticii. Este cu adevărat un război, deoarece acțiunile criminalilor sînt bazate nu pe ideologie, ci pe psihologia războiului care presupune imposibilitatea propriei pieiri.” ***(Komsomolskaia Pravda).***

“Ieri în satul Uhmanî din Ciuvașia l-au înmormîntat a doua oară pe Alexei Petrov, ucis în Cecenia. Prima dată, în ianuarie, cînd au îngropat un sicriu din zinc cu corpul unui tînăr de 19 ani, de nerecunoscut din cauza arsurilor, părinții s-au îndoit că acesta-i fiul lor și au plecat pe cîmpul de operații militare unde-au găsit osemintele lui Alexei” ***(Trud).*** **(Vlad**

În cursa pentru președinția Franței

Chirac se distanțează de Jospin și Balladur

■ ***Jacques Chirac conduce detașat în sondajele de opinie, atît în primul cît și în cel de-al doilea tur de scrutin***

Primarul conservator al Parisului, Jacques Chirac, și-a lărgit avansul față de ceilalți candidați la președinția Franței, în timp ce speranțele premierului Edouard Balladur s-au diminuat, conform unui sondaj de opinie dat publicității marți, și citat de Reuter. Sondajul IFOP, realizat pentru săptămînalul “L'Express”, relevă că Chirac ar putea cîștiga 29 de procente din voturi în cadrul primului scrutin, deschis tuturor candidaților, programat pentru 23 aprilie. El este urmat de socialistul Lionel Jospin, cu 22 de procente, și de colegul său de partid, Edouard Balladur, cu numai 17 procente.

Fostul premier francez, Jacques Chirac, a mai obținut cinci procente din sufragii de la ultimul sondaj IFOP, efectuat în urmă cu două săptămîni, în vreme ce Balladur a pierdut 5,5 procente, iar Jospin un singur procent. Sondajul relevă că Chirac l-ar putea învinge pe Jospin cu un scor de 59 - 41 de procente, în cadrul scrutinului rezervat primilor doi candidați, programat pe data de 7 mai. În cadrul aceluiași scrutin, Chirac l-ar putea învinge pe Balladur, pînă luna trecută favoritul cursei prezidențiale, cu scorul de 66 - 44 de procente.

Însă cel mai îngrijorător fapt pentru premierul Balladur, relevat în premieră de acest sondaj, este acela că scorul unei posibile confruntări finale a acestuia cu Jospin este de 50 - 50 de procente, după ce sondaje anterioare indicau victoria detașată a premierului. Sondajul IFOP, prelevat în perioada 16-17 martie, indică un procentaj de 40% din electorat, care a declarat că și-ar putea încă schimba opțiunea.

SC COMAT SA
Str. Sergent Gr. Ioan nr. 7. Tel. 156300, fax 142480

Vă oferă acumulatori auto:

12 v x 62 Ah
12 v x 150 Ah
12 v x 180 Ah - import Bulgaria, de tipul încărcat uscat cu termen de garanție 12 luni de la livrare. Calitatea corespunzătoare standardelor europene a produselor, și prețurile avantajoase satisfac cele mai riguroase pretenții ale specialiștilor.

Siguranța locuinței, biroului, spațiului comercial sau automobilului d-voastra, împotriva:
- efracției
- ultravioletelor
- furtunilor, accidentelor, cutremurelor

este asigurata daca va protejați geamurile cu

folii contra efracțiilor și/sau pentru protecție solară

- rezistența sticlei crește cu 300%
- se economisește energie
- se reduc pierderile de căldură
- doar 2% din razele ultraviolete sînt lăsate să treacă
- asigură confort, intimitate și eleganță

SC COMPACT SRL
Str. Grigore Ureche nr. 1, etaj 1
(în spatele Tribunalului)
Tel. 112985, fax 211525

SC COMAT SA
Str. Sergent Gr. Ioan nr. 7. Tel. 156300, fax 142480

SC COMAT SA din str. Sergent Grigore Ioan nr. 7 deține pe stoc la prețuri foarte avantajoase unele produse din următoarele grupe de materiale:

A. SCULE AȘCHIETOARE PENTRU PRELUCRAREA METALELOR
- freze
- bughie
- pînze disc debitat metal
- filiere

B. APARATE DE MĂSURĂ ȘI CONTROL NEELECTRICE
- truse alezaj
- pasametre
- micrometre
- raportor optic și mecanic

Relatii la telefon 156300, interior 36 si 44.

SC COMAT SA
Str. Sergent Gr. Ioan nr. 7. Tel. 156300, fax 142480

comercializează prin depozitele sale:
- piese auto marca Roman-Diesel
- piese auto marca Dacia
- piese pentru remorci și trailere
- rulmenți toată gama de utilizare
- bandă, discuri, segmenți din ferodou
- semeringuri
- arbori, abrazive, gresoare
- acumulatori auto

Unele din aceste produse sînt la prețuri foarte avantajoase (stocuri vechi).

Relatii la telefon 156300, interior 27. 30. 37.

SCHROTTER S.R.L. Iași *vă oferă:*

firme luminoase
panouri publicitare
inscripționari autovehicule

cu material autocolant rezistent în mediu extern, prelucrarea grafică realizată pe calculator

Calitate europeană

PUBLICITATEA - o investiție necesară!

Hotel UNIREA, camera 1212, tel. 113130

EXPO MARKET

NOU!

EN GROS
PĂCURARI
Societatea noastră oferă spre închiriere

SPAȚII MODULATE

amenajate conform standardelor europene pentru vînzare en gros, produse alimentare și nealimentare.

Informații la tel. 032/137148, 130040, 137655, interior 171.
Program: luni - vineri 8,00-15,00.

REGIA AUTONOMĂ DE TRANSPORT ÎN COMUN IAȘI

Începînd cu data de **25 martie 1995** RATC Iași practică următoarele tarife pentru călătoriile pe mijloacele de transport în comun:

- una călătorie tramvai, autobuz, troleibuz - 200 lei

Abonamente pentru 30 zile calendaristice

	Salariați	Pensionari, elevi studenți
- una linie	5.000 lei	2.500 lei
- două linii	10.000 lei	5.000 lei
- toate liniile din oraș	16.000 lei	8.000 lei
- liber la purtător	32.000 lei	32.000 lei

Pentru traseele exterioare biletele și abonamentele se eliberează pe zone/km, astfel:

	Bilete o călătorie	Abonamente Salariați	Abonamente Redus
- zona I de la 0 - 5 km	300 lei	6.000 lei	3.000 lei
- zona II de la 5 - 10 km	400 lei	10.000 lei	5.000 lei
- zona III de la 10 - 15 km	500 lei	13.000 lei	6.000 lei
- zona IV de la 15 - 20 km	600 lei	18.000 lei	9.000 lei

Pentru traseele de oraș solicitate în completarea traseelor exterioare se vor elibera abonamente separate cu preț de oraș.

JOI
23 MARTIE 1995
Inclus în nr. 68 (1131)

monitorul
Sport

SECȚIUNEA B
SPORT,
PUBLICITATE,
DIVERTISMENT

Handbaliste și lăutari la Sport Fan-Club

■ *cele trei soluții ale lui Adrian Pascal* ■ *antrenorul Bădulescu, pe banca acuzaților* ■ *S.C. Iașul nu se implică încă în handbal* ■ *jucătoarele vor fapte, nu vorbe!*

Ședința de marți a Sport Fan Clubului ieșean a debutat de această dată, în mod surprinzător, cu un ***program folcloric prezentat de ansamblul "Aura"***, proprietatea ex-președintelui FRH și expatronului echipei HC Aura, dl. Adrian Pascal. Spectacolul folcloric a cuprins cîntece și dansuri populare într-un ritm drăcesc, susținute de un taraf cu viori, contrabas, trompete, clarinet, fluier și soliști vocali. Desigur, cititorii se întreabă ce legătură există între muzica populară și sport. Aparent, nici una, nu însă și dacă cel în cauză este ***Adrian Pascal, care, cu acest prilej s-a oferit să fie din nou "salvatorul handbalului ieșean***". Pentru aceasta, a prezentat mai multe variante:

1. Toate încasările obținute într-o zi la Bazar să fie oferite de către Primărie clubului C.S.M. "***A plouat, a fost viscol, sau așa ceva s-ar putea scrie în procesul verbal de la Bazar***".

2. Ansamblul Aura să susțină două spectacole la Sala Polivalentă, Inspectoratul Județean Școlar Iași să aducă elevi, cîte doi pe un bilet, iar încasările să fie folosite de C.S.M.

3. Ansamblul Aura va pleca într-un turneu în Polonia. "***Din încasări, 2,5 milioane lei le voi da echipei de handbal***", a spus Adrian Pascal, oferindu-se să fie și mediatorul întoarcerii la echipă a handbalistelor Alina Grosu și Liliana Bahrim.

La fel de elegant în soluții s-a dovedit și consilierul municipal Mitică Ungureanu, care a promis că ***va oferi C.S.M. 5 milioane de lei***, însă după 1 aprilie. Tot Mitică Ungureanu a spus că va susține în fața Consiliului Municipal cauza handbalului, cerînd în beneficiul acestui sport ***jumătate din venitul obținut la Bazar.*** Demnă de luat în seamă a fost și propunerea inspectorului școlar cu probleme de sport, prof. C. Stoleru, ca ***în funcția de antrenor principal al C.S.M. să fie numit prof. Gică Soveja, iar secund să rămînă prof. Radu Tetiniuc.***

Dan Pavelescu - marele absent

Această ediție a Sport Fan Clubului a fost extrem de animată, participînd tot ceea ce reprezintă Iașul în materie de handbal: Florin Popovici (președinte C.S.M.), Ion Raicu, M. Ciubotaru, V. Amariei (Asociația Sportis), Ion Cozaru (manager S.C. Iași 20), Radu Tetiniuc (antrenor), Beatrice Duca, Stela Rupa, Ana Grigoraș, Lăcrămioara Alexescu, Daniela Grosu, Mihaela Crăcană, Aspazia Mocanu cu "juniorul" (handbaliste), Adrian Poiană (D.J.T.S.), Vasile Midvighi, soții Popovici, Gică Soveja, Dumitru Olteanu (reprezentanții L.P.S.) și prof. I. Gherghișan, din partea Comisiei Județene de Handbal. Atmosfera a fost extrem de tensionată, factorii implicați pasînd vina căderii nepermise a handbalului ieșean de la unul la altul, pentru ca, în cele din urmă, în consens, principalul vinovat (pe bună dreptate) să fie găsit antrenorul demisionar Cornel Bădulescu. Dar iată și cîteva declarații ale celor prezenți la ședință:

■ **Ion Raicu:** "Am plecat mulți la drum cu Sportis, dar am rămas puțini cei care dăm bani, efectiv. Dacă acum nu ne ajută nimeni, în două săptămîni să nu vă mire cînd veți auzi că echipa nu mai există. Dacă organele locale nu se implică, C.S.M. va dispare".

■ **Radu Tetiniuc:** "Am pierdut-o pe Daniela Iosub și am avut multe accidente nedorite în echipă. Șanse de evitare a retrogradării există numai pe hîrtie. Practic, este aproape imposibil!"

■ **Florin Popovici:** "Întinerirea echipei ar putea fi o soluție de salvare. La Iași există o școală de handbal care nu trebuie să dispară."

■ **Beatrice Duca:** "După 10 ani de primă divizie, sîntem puse în fața faptului împlinit: din viitorul sezon, mai mult ca sigur vom juca în divizia B. Corect ar fi fost ca și cei de la D.J.T.S. (n.r. dl. Adrian Poiană a sosit în sală mai tîrziu) să fie aici. Am fost mințite destul. Toate echipele din prima divizie plimbă pe sub ochii arbitrelor geamantane burdușite cu bani."

■ **Stela Rupa:** "De ce tocmai acum, cînd sîntem c-un picior în Divizia B s-a făcut această ședință? Ce-a făcut Iașul pentru echipă? Nimic! Din 1990 nu a mai venit nici o handbalistă la Iași, iar din '92 n-am mai primit nimic în afară de salariu. De ce?"

■ **Doina Popovici** (antrenor L.P.S.): "În conflictul Bădulescu-L.P.S. presa nu a cerut și părerea noastră. Handbalista Loredana Munteanu a plecat la Bacău întrucît Bădulescu i-a spus că nu are valoare și nu are nevoie de ea. Nu înțeleg de ce L.P.S. este acuzat de nereușita echipei de senioare. Colegul Cornel Bădulescu nici nu mă mai salută!"

■ **Vasile Amariei** (secretar al Asociației Sportis): "Sînt extrem de supărat din cauza celor afirmate de Adrian Pascal. Ar trebui ca forurile superioare să găsească o soluție. În ceea ce privește contribuția mea financiară, ea se va rezuma de acum încolo la plata cotizației."

Neli Duca a făcut afirmații acuzatoare la adresa mafiei în handbalul feminin

■ **Constantin Stoleru:** "Îmi pare rău că directorul D.J.T.S. nu este aici pentru a ne spune cum stă cu «strategia sportului ieșean» de care făcea atîta caz. Soluția pentru viitorul handbalului ieșean este ca antrenorii de la C.S.M. să dea mîna cu cei de la L.P.S. și conflictul să fie dezarmosat."

■ **Ion Cozaru:** "Societatea are în statut numai ajutorarea sportului profesionist. Deocamdată, numai fotbalul va beneficia de tot ajutorul. Dacă handbalul va deveni profesionist (n.r. - se pare că acest lucru se va realiza din iunie 1995) ne vom ocupa și de acesta."

■ **Adrian Pascal:** "Acum s-a închis robinetul? Bădulescu m-a vîndut, l-am primit în casă și el m-a dat afară. Am investit 80 de milioane în handbal, numai un nebun ca mine putea să o facă. A venit Daniela Iosub să-i dau cartea de muncă. Cînd va veni cu un bilet semnat de Raicu (să trăiești, nea Nelule!) i-o voi da."

Înainte ca ședința să ia sfîrșit, handbalistele, sătule de atîta vorbărie, s-au îmbrăcat și au părăsit in corpore sala. Acum așteaptă fapte! **(Leonard CĂNĂNĂU, Viorel VATAMANU)**

Radu Tetiniuc - un fost secund cu probleme

Trei reprize de fotbal

■ *C.F.R. Pașcani - F.C. Lynx 3-1*

Ieri la Pașcani, pe terenul Siretul, F.C. Lynx a disputat o partidă amicală în compania formației locale C.F.R. Pe un vînt puternic, care (după spusele pășcănenilor) bate de două ori pe ani (6 luni într-un sens și 6 luni în sens contrar), echipa feroviară s-a acomodat mult mai bine, înscriind trei goluri în repriza în care au beneficiat de forța vîntului. S-au jucat, de fapt, trei reprize a 30 de minute, prima terminîndu-se nedecis (0-0), a doua în favoarea gazdelor (3-0), iar ultima aparținînd ieșenilor, care, în afara golului de onoare înscris de COTAN (șut plasat singur cu portarul), au mai irosit și alte ocazii favorabile prin Kerezsy (șut din unghi, în portar), Căunei (reluare din 6 m, reflex salvator al goal-keeper-ului pășcănean) și Cepoiu (șut din marginea careului mare, "ghicit" de portar). Golurile ceferiștilor l-au avut ca autor pe IONEL POPA, jucător care în perioada satisfacerii stagiului militar a apărat și culorile Politehnicii Iași. Primul său gol l-a reușit în urma unei lovituri libere de la aproximativ 35 m, mingea surprinzîndu-l pe Ciutacu, al doilea gol a fost o "bombă" trimisă sub transversală, iar ultimul său gol l-a înscris tot printr-un șut năprasnic, în urma centrării lui C. Crețu. La ambele echipe s-au înregistrat și absențe de marcă: Câmpeanu, Urdaru, Rotaru, Dobrea, Maftei (F.C. Lynx), Tănase (C.F.R. Pașcani) - feroviarul alegîndu-se cu un ochi vînăt de pe urma partidei susținute de echipa sa la Adjud. **(Leonard CĂNĂNĂU)**

Lupte

Cupa Răsărit - etapa a II-a

Vineri și sîmbătă, Iașul va fi gazda etapei a II-a a Cupei Răsărit la lupte juniori. Participă sportivi de la cluburile de specialitate situate în estul țării, după cum este și numele competiției. Ținînd cont că în prima etapă, desfășurată la Călărași, elevii antrenorilor Gh. Broșteanu și V. Țuchel au avut o comportare notabilă, așteptăm confirmarea și pe teren propriu. Etapa a III-a a acestei competiții va avea loc la Brăila. **(Ovidiu MINEA)**

Aveți probleme cu sănătatea?
Doriți o consultație pentru a controla starea de sănătate? Doriți un sfat medical?
Aveți nevoie de instrumentar, aparatură, mobilier sau materiale medicale?
Doriți cosmetice de calitate?

MEDISAN

În afara serviciilor medicale oferite în str. T. Burada nr. 6, de la 27 martie, MEDISAN vă stă la dispoziție și în str. Sf. Lazăr 49 cu specialiști în toate domeniile medicale, prin Policlinica și Magazinul ce vor fi deschise.

Relatii la telefon 114274, 112925.

Fotbal, Divizia Națională, etapa a XXI-a

Triplă Cornea pe "Național"

■ *Sportul Studențesc și F.C. Maramureș, mînă în mînă spre Divizia A* ■ *Electroputere și F.C. Brașov sînt "favoritele" barajului* ■ *U.T.A. bate Rapidul în 10 oameni*

■ **Sinteza etapei:** două victorii în deplasare, două meciuri egale, cinci victorii ale gazdelor, 25 de goluri înscrise (15 - gazde, 10 - oaspeți). Un singur penalty acordat, două eliminări (ca și în etapa trecută, ambele împotriva gazdelor!).

■ **F.C. Argeș - Universitatea Craiova 2-0 (1-0).** Meci disputat în devans.

■ **Steaua - "U." Cluj 3-2 (2-1).** Au înscris: ***Doboș*** (min. 12), ***Militaru*** ('33), ***Roșu*** ('71) respectiv ***M. Popescu*** ('8) și ***Dican*** ('84).

Meci început cu emoții, clujenii deschizînd scorul. Doboș, Militaru (șut senzațional de la 35 m) și "Papin Le Rouge" au consemnat un rezultat normal. Chiar dacă Dican a redus din handicap.

■ **F.C. Național - Oțelul Galați 3-3 (1-2).** ***Matincă*** ('27, '73), ***Luțu*** ('61) și, recpectiv ***Cornea*** ('12, '19, '59). A fost meciul etapei. Tripla lui Cornea (un atacant care vine tare din urmă) părea a fi decisivă. Din fericire pentru Liță Dumitru, salvatorul (pe jumătate!) s-a numit Matincă.

■ **Gloria Bistrița - Dinamo 1-2 (0-1).** ***Balaur*** ('50)/***Mateuț*** ('36), ***Savu*** ('56). Un meci liniștit între două echipe prietene. Singura rază de soare s-a numit Mateuț. Ți s-a făcut de Națională, Matteo?

■ **U.T.A. - Rapid 1-0 (1-0).** ***Tîrțău*** ('4). Dorință de victorie a gazdelor a fost mai puternică decît valoarea superioară a giuleștenilor. De remarcat că arădenii au jucat mult timp în 10 oameni, datorită eliminării lui Stupar.

■ **F.C. Inter Sibiu - Sportul Studențesc 2-1 (1-0).** ***Văsîi*** ('11), ***L. Cotora*** ('47) /***Șumudică*** ('74). Spre deosebire de campionatul trecut, sibienii și-au jucat corect cartea. Finalul a aparținut oaspeților, iar Cr. Lazăr (Inter) a fost eliminat de pe teren în min. 84. Pe studenți, se pare, nici FIFA nu-i mai poate salva!

■ **F.C. Maramureș - F.C. Brașov 1-1 (1-0).** ***Sabou*** ('20 - din penalty)/***S. Ilie*** ('62). Punct de aur pentru brașoveni și dezastru pe malurile Izei. Sorin Sabou, singurul jucător care mai contează în atacul maramureșan, a avut o bară în min. 80.

■ **Electroputere Craiova - F.C. Farul Constanța 0-1 (0-1).** ***Cornățeanu*** (26). Surpriză de proporție în Valea Roșie, care încurcă mult socotelile retrogradării.

■ **Ceahlăul Piatra-Neamț - Petrolul Ploiești 2-0 (1-0).** ***Sălăgean*** ('24), ***Axinia II*** ('70). Singurul punct de interes pentru nemțeni a rămas cursa lui Florin Axinia spre înălțimile clasamentului golgeterilor.

■ **Golgeteri:** Dună (F.C. Național) - 15 goluri; Vlădoiu (Rapid), Ștefan (Oțelul), Axinia II (Ceahlăul) - 12 goluri; Marc (Ceahlăul), Gane (Universitatea Craiova), Cornea (Oțelul) - 10 goluri.

■ **Etapa viitoare** (sîmbătă 1 aprilie): Farul - F.C. Național; Dinamo - F.C. Argeș; Rapid - Electroputere; Oțelul - Ceahlăul; Sportul Studențesc - "U" Cluj; Universitatea Craiova - F.C. Maramureș; Inter Sibiu - UTA; F.C. Brașov - Steaua; Petrolul - Gloria Bistrița. **(G.I.NICOLAE)**

1	Steaua	21	14	5	2	42-13	47
2	Universitatea Craiova	21	12	4	5	44-21	40
3	FC Național	21	11	3	7	45-33	36
4	Dinamo	21	11	3	7	36-26	36
5	FC Argeș	21	11	2	8	27-29	35
6	Rapid	21	10	3	8	28-25	33
7	Petrolul	21	9	5	7	28-24	32
8	Ceahlăul	21	9	5	7	31-28	32
9	U Cluj	21	9	4	8	26-25	31
10	FC Inter	21	10	1	10	32-35	31
11	Farul	21	9	4	8	28-31	31
12	Gloria	21	9	3	9	38-35	30
13	Oțelul	21	7	7	7	31-31	28
14	FC Brașov	21	5	7	9	20-31	22
15	Electro	21	5	3	15	16-29	18
16	UTA	21	4	6	11	15-39	18
17	FC Maramureș	21	3	6	12	21-37	15
18	Sportul Studențesc	21	2	7	12	14-30	13

Cum ne batem singuri cuie în talpă?

Juniorii II ai F.C. Lynx n-au acces la vestiare!

Ieri după-amiază, juniorii II ai Clubului F.C. Lynx Iași au venit la stadionul din Copou pentru obișnuitul antrenament. Copiii pregătiți de Viorel Agache ***n-au acces (poate, justificat) pe terenul mare, pentru a nu se deteriora gazonul.*** Nu-i bai, antrenamente se pot face și pe terenurile adiacente. Însă, atît patronul Dan Cârlan cît și președintele executiv Gh. Nechita au fost de acord ca această echipă să poată folosi unul dintre vestiarele stadionului. Și totuși, ieri, copiii nu s-au putut dezbrăca pentru antrenament, fiind trimiși ba la stadionul Constructorul (unde este încuiat tot timpul săptămînii), ba în Abator. Nu știm ce înțelegeri contractuale există în privința folosirii acestor vestiare, dar întrebăm onor Primăria (proprietara stadionului din Copou) cum înțelege să încurajeze schimbul de mîine al fotbalului ieșean, dacă nici măcar nu i se asigură un banal acces la vestiare... **(GIN)**

Ma Junren a recunoscut că-și bătea elevele

■ *"Cum poate altfel China să ajungă la nivelul altor țări?"*

Fostul antrenor al naționalei de atletism a Chinei, Ma Junren, a recunoscut într-un interviu acordat ziarului "Shanghai Liberation", că uneori, folosea bătaia ca metodă de antrenament. "Trebuie să recunosc că metodele mele de antrenament erau cam simple. Îmi mustram sau îmi băteam elevele atunci cînd erau leneșe sau neascultătoare. Dar am făcut-o numai pentru binele lor", a declarat Ma. Echipa s-a destrămat, de altfel, în decembrie anul trecut, atletele acuzînd-și antrenorul că le-a luat toți banii cîștigați la concursurile internaționale și că erau tratate foarte dur. "Dacă nu sîntem pregătiți să suportăm durerea, cum poate China să ajungă la nivelul altor țări în atletism ? Cum putem stabili noi recorduri mondiale ? Cum vom cîștiga concursuri internaționale ?", s-a întrebat Ma, recunoscînd în același timp că este imposibil de reîntregit vechea "armată". "Cel mai important lucru este că ele au plecat și inimile lor nu mai aparțin echipei. Va fi foarte greu să le aducem înapoi. Sincer vorbind, este mai bine să încep din nou de la zero". El a mai adăugat că atletele "rebele", printre care și campioana mondială la 1.500 m, Liu Dong, au fugit cu fondurile echipei, inclusiv banii pentru mîncare. Ma a cerut simpatia publicului, declarînd că de cînd echipa s-a destrămat el a avut parte numai de tragedii: moartea tatălui său, un accident de mașină și o operație de apendicită. Junren și-a motivat metodele dure de antrenament prin faptul că s-a simțit animat de "un sentiment de datorie patriotică"... "Eu, Ma Junren, am defectele mele... dar, în același timp, mă preocupă în cel mai înalt grad gloria țării mele", a spus el, adăugînd că a renunțat la oferte și la invitații la conferințe venite din străinătate. A recunoscut însă că incidentul în care i-a aruncat atletei Liu Dong bagajele de la etajul cinci al unui hotel a fost "o greșeală".

PANORAMIC

Un ieșean la Birmingham

Arcașul Constantin Frai ne va reprezenta la C.M.

În perioada 23-25 martie, la Birmigham (Anglia) sînt programate Campionatele Mondiale Indoor de tir cu arcul, competiție la care participă 180-220 trăgători. Între aceștia se va număra și românul Constantin Frai (CSM Iași). "***Sperăm ca reprezentatul nostru să se califice în primii 64 de concurenți. După această fază, CM se vor disputa după sistemul «Berger» eliminatoriu. La CM de la Birmingham vor fi prezenți țintași din «lumea bună» a tirului cu arcul, anume din fosta URSS, China sau Coreea de Sud. Federația Română de Tir cu Arcul a facilitat și deplasarea sportivei Natașa Valeeva din Republica Moldova***", i-a declarat agenției Mediafax secretarul general federației de specialitate, Octavian Niță.

După Franța

Israelul și-a anunțat lotul pentru partida de la Tel Aviv

Antrenorul Shlomo Scharf a anunțat lotul celor 20 de jucători pentru meciul de miercurea viitoare, cu Franța, de la Tel Aviv, din preliminariile Campionatului European de fotbal, grupa întîi. Singura absență notabilă o constituie cea a mijlocașului Avi Nimni (de la Maccabi Tel Aviv), antrenorul israelian considerîndu-l ieșit din formă.

Portari - Bonnie Ginsburg (Ironi Ashod), Rafi Cohen (Maccabi Haifa);

Fundași - Felix Halfon (IIroni Rishon Lezion), Nir Klinger (Maccabi Tel Aviv) - căpitan; Amir Shelah (Maccabi Tel Aviv), Alon Harazi (Maccabi Haifa), Moshe Glam (Maccabi Haifa), David Amsalem (Hapoel Tel Aviv);

Mijlocași - Avishai Janno (Maccabi Netanya), Ran Ben-Shimon (Maccabi Petah Tikva), Tal Banin (Hapoel Haifa), Alon Hazan (Maccabi Haifa), Eyal Berkovitz (Maccabi Haifa), Ronny Levy (Maccabi Haifa), Haim Revivo (Maccabi Haifa), Itzik Zohar (FC Royal Anvers);

Atacanți - Ronnen Harazi (Betar Jerusalem), Amir Turjeman (Ironi Ashod), Ofer Mizrahi (Maccabi Herzliya), Ronny Rosenthal (Tottenham Hotspur).

În urma unei accidentări

Romario părăsește terenul plîngînd

Internaționalul brazilian Romario a suferit o accidentare la brațul stîng, în timpul meciului susținut de clubul său, Flamengo, în compania echipei Bangu. După o ciocnire involuntară cu portarul advers, Romario a ieșit de pe teren plîngînd, dar a revenit pe gazon cu un bandaj imens în jurul brațului. Totuși, în minutul 25, el nu a mai putut continua jocul, fiind înlocuit. Testele efectuate la spital au scos în evidență doar unele mici contuzii, excluzîndu-se ipoteza unei fracturi. Partida s-a încheiat cu scorul de 2-2, rezultat care îi asigură lui Flamengo un loc în faza următoare a campionatului.

Cupa Spaniei

La Coruna - în semifinale

La Bilbao, în cea de-a doua manșă a sferturilor de finale ale Cupei Spaniei, Athletic Bilbao a terminat la egalitate, 0-0, cu formația Deportivo la Coruna. În semifinalele competiției s-a calificat Deportivo la Coruna, învingătoare în meciul tur cu scorul de 3-0.

Fotbal și chewing-gum

Stimorol sponsorizează transmisii TV în Rusia

Oficialitățile fotbalistice din Rusia au semnat ieri un contract istoric cu producătorul danez de gumă de mestecat Stimorol. Compania daneză va fi sponsorul principal al fotbalului din această țară în următorii trei ani. Suma contractului se ridică la ***9 milioane de dolari***. Prima înțelegere de acest fel din Rusia prevede ca săptămînal, un meci de campionat să fie transmis în direct la televiziune. Suma de bani pe care fiecare echipă o va primi la sfîrșitul sezonului va depinde de numărul de partide televizate și de poziția finală din clasament. Fotbalul rus trece în prezent printr-o perioadă de criză, deoarece cei mai buni fotbaliști din această țară activează în străinătate, iar procentul de audiență al partidelor este îngrijorător de scăzut.

În memoria marelui dispărut

Flori pe mormîntul lui Senna

Membrii familiei pilotului brazilian Ayrton Senna, însoțiți de sute de fani, au depus marți coroane de flori la mormîntul celui decedat la 1 mai anul trecut pe circuitul de la Imola. Pe 21 martie, Ayrton Senna ar fi împlinit 35 de ani. Sora pilotului a lansat cu acest prilej o campanie de ajutorare a copiilor defavorizați din Sao Paulo, campanie ce poartă numele lui Ayrton Senna. Reamintim că duminică, la Sao Paulo este programată prima etapă din Campionatul Mondial al piloților de Formula 1, "Marele Premiu al Braziliei".

După ce va ieși din închisoare

Tyson se va ruga lui Allah

Sîmbătă va ieși din închisoare fostul campion mondial al greilor, pugilistul american Mike Tyson, condamnat pentru viol. La ieșirea din Penitenciarul din Plainfield (Indiana), Tyson va fi întîmpinat de un alt mare boxer, celebrul Muhammad Ali alias Cassius Clay. Cei doi, convertiți la religia islamică, vor merge apoi la o moschee din apropiere - arată Reuter. "***Rugile noastre îl vor binecuvînta pe Tyson, iar Allah îi va călăuzi pașii pe calea cea bună***", a declarat mentorul spiritual al lui Tyson, Muhamad Siddeeq.

COMPANIA DE TURISM
NET
Week-end-uri studențești la
BORSEC și LACU ROȘU 24-26.03
Odihnă și tratament în toate stațiunile din țară
Excursii TURCIA - 25.03

EGIPT - Cairo, croazieră pe Nil sau Egicro, CIPRU - Protaros, THAILANDA - Bangkok, CHINA - Beijing, FRANȚA - Paris, ANGLIA - Londra, ISRAEL, SUA, SPANIA-Madrid sau Barcelona
-asigurăm transport cu avionul și servicii turistice complete.

Ofertă specială
FRANȚA - COASTA CATALANĂ
-transport lunar cu atutocar aer condiționat pe ruta:
Iasi-Lublijana-Veneția-Firenze-Prerpignan și retur;
-cazare hotel 3 stele. Cost program 985.000 lei.

net
Informații și înscrieri:
IAȘI - Casa Modei - mezanin
Telefon 032-11 596
PIATRA NEAMȚ - Tel. 033-631536.
TÎRGU FRUMOS - Tel. 032-712408.
KLM AGENT

AGENDA OMULUI DE AFACERI

Agenția de Publicitate
NORD-EST BB/AC
oferă servicii moderne și profesionale
în domeniul expozițional:
- reprezentare la tîrguri și expoziții;
- calendare expoziționale trimestriale (interne și externe)
- studii de marketing.

Str. Smîrdan nr. 5, cam. 212, tel./fax 144776

FOOD-LAND S.R.L.
depozit en gros pentru
produse alimentare,
băuturi, cosmetice
Complexul Super Copou, intrarea din spate
Telefon 252914, 157034; Fax 131667
Contact: Anton Zaarour, director

EUROBIT S.R.L.
tehnică de calcul
programe
balanță, gestoc, facturare, mijloace fixe, salarii
Str. Anastasie Panu 36, bl. 1B,
telefon 032/211494, 231288, 113130/965

MORA ELECTRONICS SRL
comercializează:
- cîntare electronice (DIGI 430, 650, CAS 15, 30; SAPSI SC 15P)
- case de marcat (SAPEL cu memorie fiscală, imprimantă termică, interfață serială)

Tel./fax 212735, tel. 112267

NOE SRL
confecționează și livrează
- setci, năvoade, juvelnice, mincioace
- hamacuri, scrînciobe, plase porți etc.

Prepară și vinde mortar și var pastă.
Sat Vlădiceni, com. Tomești, Iași (Șos. Bucium - Tomești, în spate la "Prefabricate-Somaco"). Tel. 231076.
Contact: Ioan Cozariuc, administrator

DESIGN 90
intermedieri imobiliare
(vînzări și cumpărări de terenuri și imobile)
prin specialiști autorizați, asigurăm garanții asupra valorii reale a tranzacțiilor
Str. Alecu Russo 3, tel./fax 147596
Contact: arh. Nicolae Vericeanu, director

EMI SRL
vinde
frigidere, congelatoare, combine frigorifice, aragaze, televizoare color, aspiratoare, mașini de spălat, mașini de cusut, aparataj electric, confecții, tricotaje, încălțăminte
B-dul Independenței 19, bl. 1-5, parter, tel./fax 117530

INTERELECTRIC SA
- case de marcat ELKA, cîntare electronice
- tehnică de calcul și consumabile
- service garanție și postgaranție la produsele electronice

Str. Elena Doamna 24, tel. 112004, 210030, 210031, fax 112366
Contact: Simon Iancu, Director

CASA LEBĂDA
produce
hipoclorit de sodiu, uz casnic și industrial, chit pentru geamuri
comercializează
perhidrol, prenadez, detergenți
Șos. Bucium 23 (Fabrica de Gheață), tel. 232348

CHALLENGER
tehnică de calcul
486 DX2-66 - 2.750.000 lei (TVA inclusă)
486 DX4-100 - 2.950.000 lei (TVA inclusă)
Iași, Bd. Ștefan cel Mare, bl. C1 - mezanin
Telefon 211617, 117981. Fax 211617

PETRA SRL
- tranformatoare toroidale de rețea în gama 15VA - 1000VA
- rebobinări motoare și transformatoare electrice
- acționări electrice și automatizări
- prelucrări mecanice
- lămpi și becuri cu halogen 20,50W
- proiectoare și becuri cu halogen 100(150)W, 300 (500)W
- reclame luminoase

str. Împăcării nr. 27, tel. 125808, fax 221281

CEPROPLAST S.A.
Cercetare, Proiectare, Prelucrare materiale plastice
produce la prețuri avantajoase
tuburi, profile, canistre 3 litri, butelii 1 litru cu dop sigilare, folii, saci, pungi, cutii 40-200 ml cu sigilare, benzi, capișoane pentru sigilarea buteliilor și alte produse.
Calea Chișinăului nr. 23, tel./fax 032/131677

VÎNZĂRI

sc **MOLDOVA TRICOTAJE** SA IAȘI
VINDE LA PREȚURI AVANTAJOASE
METRAJ TRICOT PLUȘAT, COLORAT
Telefon
desfacere
032/132981
secretariat
032/231600

Vînd
FRIGIDER "ARCTIC"
240 litri
în garanție
Preț: 425.000 lei
☎ 130023
(orele 18-22)

UNIVERSAL RX
oferă din stoc:
DISCHETE
3M
și foi adezive pentru notițe
POST IT
Vă așteptăm zilnic la sediul nostru
din str. G. Ureche nr. 3.
Tel./fax 112058.

Vînd foarte convenabil rochie mireasă măr. 44-46.
Tel.230974, după ora 18°°.

VÎND
televizor color
RUBIN
fără telecomandă,
din 1992,
preț avantajos.
Relații la telefon 145354.

Vînd goblenuri cu rame deosebite, diferite modele. Prețuri convenabile.
Telefon 137596, după ora 17,00.
Nu deranjați inutil.

Vînd ELEKTRIK KITCHEN MIXERS - mixer de bucăcătărie multifuncțional, pentru frișcă, maioneză, aluaturi subțiri, ness, tocător de gructe și legume, mașină de rîșnit cafea, 3 viteze, la numai 35.000 lei. Tel. 252975.

Vînd ELEKTRIK KITCHEN MACHINE.- robot de bucăcătărie complex și multifuncțional, cuprinde storcător de fructe și legume, tocător de fructe și legume, cuvă de 1 l pentru frișcă și maioneză, mașină tocat carne și rîșnit cafea, 2 viteze, 600W putere. Preț fix 130.000 lei. Tel. 252975.

Vînd pui Dog german 7 saptamini Tel. 117561 111885

Vînd robot de bucătărie complex și multifuncțional. Cuprinde: storcător de legume și fructe, tocător de legume și fructe, cuvă de 1l pentru frișcă și maioneză, mașină de tocat carne și rîșnit cafea, 2 viteze, putere de 600W.
Preț fix 130.000 lei.
Telefon 252975.

SC ELECTRIC PULS SR
vă oferă
o gamă largă de spoturi luminoase, veioze, lămpi de birou, plafoniere și lampadare, toate cu becuri halogen, adaptabile ușor spațiilor comerciale, birourilor, vitrinelor, standurilor expoziționale etc.
Pentru informații sunați la tel. 230060, între orele 9,00-17,30 sau 164097, între 17,30-20,30.

S.C.
CX SCALA S.R.L.,
str. Sf. Lazăr nr. 2,
telefon 146723
VINDE
urgent
videodiscotecă
modernă.
Prețul negociabil la fața locului.

Vindem plăci aluminiu, deșeu tipografic 585X850X03
Preț avantajos.
Telefon 230060

■ Vînd PC 286 AT, 1 MB RAM, HDD 40 MB, FDD 1,2+1,44 MB, cu sau fără monitor, reflectoare și proiectoare pentru studio foto, set complet. Telefon 251623, după ora 15,00. (87769)

■ Vînd aspirator "Raketa 12 A", 600 W putere, 75.000 lei și "Raketa 12 B", 400 W putere, 65.000 lei. Telefon 252975. (87788)

■ Vînd filtru de cafea - 45.000 lei, prăjitor pîine - 40.000 lei, Mill Blend Grater - 45.000 lei. Telefon 252975. (87789)

■ Vînd "Electrik Kitchen Mixers", mixer pentru bucătărie, multifuncțional, pentru frișcă, maioneză, aluaturi subțiri, ness, tocător de legume și fructe, mașină de rîșnit cafea, la prețul de numai 35.000 lei. Telefon 252975. (87786)

■ Vînd robot de bucătărie "Maria-2M" cu șapte operații: storcător de fructe-legume, tocător de fructe și legume, mașină de tocat carne, rîșnit cafea, pentru suc de roșii, cuvă de un litru pentru cocktail, cuvă de doi litri pentru frișcă și maioneză, trei viteze. Preț fix - 150.000 lei. Telefon 252975. (87787)

■ Vînd frigider nou și aragaz nou. Preț convenabil. Diaconu Neculai, str. Roadelor nr. 2, cartier Galata. (87929)

■ Vînd certificate proprietate, cantități mari. Telefon 032/158502. (335038)

■ Vînd casă de marcat "Raxon" în perfectă stare de funcționare. Telefon 212240, între orele 8,00-14,00. (335262)

■ S.C. "Casa cu cerdac" S.R.L. vinde mobilier - toate tipurile - recondiționat, la prețuri foarte avantajoase. Achiziționăm piese de mobilier de la populație la sediul societății, din strada Sulfinei nr. 12 - lîngă Biserica Buna Vestire. Telefon 113838. Program 8,00 -18,00.

■ Vînd pui cocker spaniel, negri. Telefon 177000. (335272)

■ Vînd medicamentul Arginină, perfuzabil, 14 flacoane. Telefon 174624, după ora 15,00. (335320)

■ Vînd dalmațieni, 1,5 luni. Telefon 133792. (335316)

■ Vînd moară pentru măcinat porumb, producție București, capacitate 600 kg/oră, nouă; preț fix - 3 milioane, eventual schimb cu Barkas, ARO sau Dacia papuc. Telefon 251623, după ora 15,00. (336067)

■ Vînd modul beton (garaj) tip mare, plasat în Valea Lupului. Relații la telefon 172344. (1119)

■ Vînd TV "Olt" 214 B, aspectomat, superrangular, albume pictură. Telefon 138194. (1113)

■ Vînd vin nobil, producție 1993, 350 kg, la prețul de 900 lei/kg. Telefon 139157, după orele 15,00. (336073)

■ Atenție întreprinzători! Puteți cumpăra o firmă scutită de impozit cinci ani. Telefon 136879 sau 116956. (336069)

■ Vînd mașină pufuleți. Telefon 161084, între orele 17,00 - 22,00. (336072)

■ Vînd mașină de cusut "Singer". Telefon 147657. (335117)

■ Vînd aur 14 k, două inele bărbătești - 4,50, respectiv, 5,79 g, brățară - 17,5 g și lanț cu numele Cerasela, la prețul de 20.000 lei gramul, toate model deosebit. Telefon 230624. (336095)

■ Vînd ciobănesc german (cîine lup, 2 luni). Relații - Bd. Tudor Vladimirescu, T7, camera 213. (335348)

■ Vînd cîntar 100 kg. Telefon 251531, după ora 15,00. (335338)

AUTO MOTO

Societate comercială vinde autocamion Saviem carosat, capacitate 7 t.
Relații la telefon 172799, zilnic între orele 8,00-18,00.

Vînd
OPEL REKORD 1,9
Stare perfectă de funcționare.
Telefon
220396, după ora 18,00.

Vînd
motor și cutie de viteze, pentru RENAULT 18.
Preț negociabil.
Telefon
123768, după ora 18,00.

VÎND
aripă spate dreapta, praguri, fețe portiere și punte spate - Dacia 1100.
Tel. 145108
după ora 20,00.

Vînd seturi motor BORGO, segmenți, cuzineți, planetare originale Franța și alte accesorii pentru DACIA 1300-1400. Elemente caroserie DACIA 1100, acumulatori Fulmen (Franța).
Magazin piese auto,
la parterul sediului ziarului OPINIA.

■ Vînd TIR auto frigorific 20 tone, auto izotermă 10 t, auto izotermă TV 1,5 tone și asistență TV. Telefon 231433, 160939. (87911)

■ Vînd izotermă "Star" 28, motor rodaj, 5 tone, consum 22 l/100 km, preț convenabil. Telefon 111066. (87948)

■ Vînd IFA WL50, an fabricație 1990, dubă izotermă. Mitsubishi Pahero pentru piese, neînmatriculabil. Telefon 740305. (335063)

■ Vînd OLTCIT 11 RL, an fabricație 1992. Preț 3,5 mil. lei, negociabil. Telefon 146089.

■ Vînd Opel Astra 1,4 GL, an fabricație 1992, km parcurși - 60.000; preț - 12000 DM. Telefon 146104 sau 172291. (335267)

■ Vînd remorcă 500 kg, după ora 15,00. Telefon 251531. (335339)

■ Vînd Dacia 1300 cu elemente de 1310, înmatriculată, stare excepțională; preț - 3,5 mil. lei. Telefon 251623, după ora 15,00. (336068)

■ Ocazie unică! Vînd Renault Trafic pentru transport marfă, 2100 cmc, 103.000 km, stare de funcționare excepțională. Telefon 211392. (336054)

■ Vînd Opel Kadett 1,3, an fabricație 1986, înmatriculat, benzină, cutie viteze automată. Telefon 155682.

■ Vînd Dacia 1310 TLX, decembrie 1992, culoare alb 13, 5 viteze, 5,6 mil. lei. Telefon 151322.

■ Vînd Oltcit, an fabricație 1992, motor nou, 200 km, verificare tehnică 2 ani, preț 3,5 mil. lei. Telefon 251343.

■ Vînd Dacia 1310 TLE, 1990, Polonia, cu nr. nou, 4,7 mil. lei, negociabil, Dacia 1310, 1982, Ungaria, 18 mil. lei, negociabil. Vizibil, zilnic, în parcare BTT-Orizont. Telefon 126283, între orele 9,00-12,00.

■ Vînd Dacia 1410 TLX, 5 trepte, octombrie 1994, fabricată la comandă. Telefon 170943.

■ Vînd Lada Niva, Renault Fuego, Peugeot diesel (ax came rupt) sau acte. Telefon 173769.

■ Vînd Oltcit, stare excepțională, motor și cutie originale, cu piese franțuzești, preț avantajos și negociabil. Telefon 740598.

■ Vînd Dacia 1310 TLX, an fabricație 1987, cutie 5 trepte, bleu Mamaia, motor 38 mii km, impecabilă, preț 4,7 mil. lei, negociabil. Telefon 178232.

■ Vînd Fiat Uno-D, 5 portiere, 1986, înmatriculabil, 100 mii km, 2300 dolari, negociabil, sau înmatriculat - 3500 dolari, negociabil. Telefon 122736.

■ Vînd Dacia 1410 TLX, 5 trepte, octombrie 1994, fabricată la comandă. Telefon 170943.

■ Vînd Dacia 1310, 1989, Ungaria, 4,4 mil. lei. Telefon 151450, după ora 14,00.

■ Vînd Dacia 1310, Ungaria, an fabricație 1984, înmatriculată sau neînmatriculată, preț negociabil, stare foarte bună. Relații la telefon 133976.

■ Vînd orice piesă și element de caroserie pentru Mercedes Cobra 300. Telefon 140890.

■ Vînd motor Mercedes 300, parbrize Mercedes. Telefon 140890.

■ Vînd autoizotermă 5 t; sau schimb cu autoturism plus diferență. Telefon 146303.

■ Vînd Opel Kadett diesel, berlină, 4 portiere, 1987, stare foarte bună, neînmatriculat, cu vamă plătită, 4500 dolari sau echivalentul în mărci. Telefon 764317, 761444.

■ Vînd Opel Ascona 1,6 C, înmatriculat, fabricație 1986, cu multiple piese schimb, aspect și funcționare ireproșabile, preț 3800 USD. Telefon 230657.

■ Vînd Opel Kadett, an fabricație 1981, 2 portiere, vopsea originală, înmatriculat 12-IS, stare de funcționare și aspect ireproșabile. Telefon 146981.

■ Vînd urgent și avantajos, două autoturisme Audi 80 GLS, bune, unul înmatriculat, cu carte identitate, 1600 cmc, 2500 dolari, negociabil. Telefon 160305.

■ Vînd autoturism marca Subaru 1600, culoare gri metalizat, cu 4 portiere, în stare perfectă de funcționare, preț negociabil. Relații, zilnic, la telefon 116820, între orele 10,00-18,00 sau la telefon 250364, după ora 18,30.

■ Vînd, foarte urgent, Nissan Sanny break, an fabricație 1982, poate fi înmatriculat cu 12-IS, capacitatea cilindrică 1477 cmc, preț negociabil, 2,5 mil. lei sau echivalentul în dolari, mărci. Telefon 111560, 119800.

■ Vînd Opel Kadett Sport, an fabricație 1982, cu îmbunătățiri (spoilere, faruri duble), și Nissan, model jeep, an fabricație 1984, intrat în țară pe 20.01.1995. Telefon 252319.

■ Vînd Fiat Regata break diesel, 1986, geamuri electrice, închidere centralizată, volum reglabil, servodirecție, stare perfectă de funcționare, înmatriculabil, foarte convenabil. Telefon 140890.

■ Vînd urgent și convenabil, Wartburg 353, model 84, stare ireproșabilă, preț 2 mil. lei, negociabil, sau vînd certificat de înmatriculare. Relații la telefon 153955, după ora 13,00.

■ Vînd Datsun-Nissan Stantza, model 1982, înmatriculabil cu 12-IS, 1000 dolari și Nissan Datsun Cherry pentru piese, în stare de funcționare, 500 dolari. Telefon 152095.

■ Vînd două autoturisme Ford Escort, an fabricație '82-'83, cu vama plătită, jenți aluminiu (sau dezmembrez). Telefon 170362.

■ Vînd Renault 18, înmatriculabil 12-IS, pentru studenți străini, în stare perfectă de funcționare, preț negociabil. Telefon 250585.

ELECTRONICE

■ Vînd tv color "Sharp", diagonala 37, carcasă plastic, defect trafo-linii, tub perfect; preț - 200.000 lei, negociabil. Telefon 161870. (336090)

CASE - TERENURI

Vînd casă bătrînească, zona Tătărași, stradela Nicoriță nr. 8, suprafață de 435 mp, 2 camere plus dependințe, beci, garaj nou, apă în curte, telefon, posibilități de racord gaz. Preț informativ 20 milioane lei.
Pentru cei interesați, relații suplimentare la telefon 157261.

IMPORTANT!
Schimb (vînd) casă cu 3 camere, bucătărie în curte, beci, alte dependințe, 4.800 mp teren cu vie și pomi, în satul Osoi, com. Comarna, pentru apartament cu 3 camere și garsonieră în Iași (ori contravaloare). Tel. 173779, Iași, ori sîmbătă, orele 10,00-17,00, la casă.

Vînd apartament 2 camere, decomandate, etaj II, bloc din cărămidă, în zona Gării Internaționale (B-dul N. Iorga)
Telefon 137873, între orele 19,00-21,00.

Vînd casă de cărămidă cu 4 camere, hol, verandă, bucătării, beci, fîntînă, 15 ari de pămînt în jurul casei, vie, în satul Jijia-Cristești, comuna Holboca Iași, familia Rață Natalia.

Vînd apartament două camere, semidecomandate, et. 1, balcon logie închis, telefo, Tătărași, excelent, preț negociabil, valută sau lei. Telefon: 173456, orele 18-21.

■ Vînd urgent apartament 4 camere decomandate, confort I, cu îmbunătățiri, boxă, Nicolina I, lîngă Fabrica de mobilă, preț 30 mil., negociabil. Telefon 126016. (87777)

■ De vînzare casă modestă și teren 1500 mp, șos. Albineț nr. 20B. (87907)

■ Vînd teren arabil intravilan, construibil la șosea în Zahorna, comuna Rediu, 10 km de Iași, 5000 mp, foarte convenabil. Telefon 163219. (87887)

■ Vînd apartament 2 camere, parter, str. Decebal. Relații la telefon 710742 sau 139250, după ora 18,00. (87945)

■ Vînd teren zona CUG. Relații la telefon 138948, după orele 16,00. (335090)

■ Vînd apartament cu o cameră în bloc nou, zona Podu Roș, lîngă Bazar, 40,8 mp, telefon, interfon, lift, 5500 dolari, negociabil. Telefon 113761. (335097)

■ Vînd apartament 3 camere, Centrul Civic, bl. Ghica Vodă, două băi, două balcoane, telefon, interfon, etaj 3; preț informativ - 21.000 dolari, echivalent lei. Telefon 149946. (335302)

■ Vînd un hectar teren intravilan Pașcani, str. Dragoș Vodă 41. Relații la telefon 762552. (336061)

■ Vînd apartament 3 camere. Telefon 251531, după ora 15,00. (335340)

■ Vînd apartament 2 camere decomandate, confort I, Tătărași, bloc experimental, zonă foarte liniștită, central. Telefon 179836. (335314)

■ Vînd apartament 3 camere, îmbunătățit, decomandate, cu boxă. Telefon 211743, după ora 16,00. (335341)

■ Vînd teren zona CUG, 2500 mp, 4000 lei/mp. Telefon 125033, după ora 16,00. (335330)

■ Vînd (închiriez) garsonieră, Podu Roș, etaj 1, în valută (echivalent). Telefon 137450. (336051)

■ Vînd (închiriez) spațiu comercial, 100 mp. Telefon 153259. (336052)

■ Vînd apartament 4 camere plus garaj; suprafață teren - 266 mp, în zona Copou. Telefon 144375, după ora 16,00. (336066)

■ Vînd teren, 428 mp, bulevardul C.A. Rosetti nr. 74 A. Telefon 124842, după orele 17,00. (336081)

■ Vînd un hectar teren arabil, cu loc de casă, la 5 km de Iași. Telefon 136689. (336082)

■ Vînd urgent apartament 3 camere, et. 1, central, bun pentru privatizare, cabinet medical, preț negociabil. Telefon 126580. (336088)

■ Vînd apartament 2 camere, confort I, îmbunătățit, parter, str. Decebal 14 - 47,60 mp. Relații la telefon 710742 sau 139250, după ora 18,00. (1128)

■ Vînd apartament 2 camere, în Bîrlad, îmbunătățit, instalații grupuri sanitare; sau schimb cu apartament 3 camere plus diferență. Telefon 035/411176.

■ Vînd, urgent, apartament 3 camere, semidecomandat, et. 1, zona Piața Chirilă, Tătărași, bloc foarte liniștit. Telefon 148355.

■ Vînd minimotel, în apropierea stațiunii Durău, compus din: restaurant-sală de mese (100 locuri), bar, bucătărie, cameră tranșare (150 mp), terasă (100 locuri), subsol (pivniță) 100 mp, 3,1 înălțime; încălzire centrală proprie; alimentare cu apă proprie și instalație evacuare; etaj cu 6 camere, două holuri, două băi (130 mp). Preț informativ -160 mil. lei. Telefon 033/626238, după ora 19,00; 033/224191, între orele 9,00-17,00.

■ Vînd clădire cu o suprafață utilă de 164 mp, al cărei spațiu poate fi folosit pentru activități de producție, comerț, alte activități. Relații la telefon 123881.

■ Vînd apartament 3 camere, confort I, decomandat, Mărățeî I, preț negociabil. Telefon 033/629741.

■ Vînd casă și apartament, oraș Negrești-Vaslui. Telefon 035/457016.

■ Vînd casă nou construită, din lut, fără autorizație, cu posibilitate curent electric, gaz, canalizare, fără curte, zona Podu de Piatră, preț negociabil 5 mil. lei; sau schimb cu apartament cu o cameră, sau apartament 2 camere, indiferent de zonă. Telefon 166047.

■ Vînd, urgent, apartament 3 camere, preț negociabil 10-12 mil. lei; sau schimb cu similar Constanța. Telefon 162863.

■ Vînd apartament 3 camere, confort I; sau schimb cu Pașcani. Telefon 147013.

■ Vînd, urgent, apartament 4 camere, decomandat, foarte bun pentru privatizare, zonă foarte bună. Telefon 111303.

■ Vînd apartament 3 camere, decomandat, faianță baie și bucătărie, balcon închis, cablu telefon, șos. Națională, et. 4 (pasarelă Gară) sau schimb cu apartament 2 camere plus diferență. Telefon 157076.

■ Vînd (schimb cu apartament 2 camere) apartament 2 camere, zona Podu Roș. Telefon 130573.

■ Vînd apartament cu o cameră, confort I, str. Gării, plata în lei sau valută. Telefon 231665.

■ Vînd apartament 3 camere, confort I, decomandat, două băi, parchet, zugrăvit în calciu, faianță baie și bucătărie, cu gratii la geamuri, cu parter înalt, proprietate, telefon Alcatel, două boxe, bun pentru privatizare, negociabil. Telefon 250840.

■ Vînd apartament 3 camere, zona Țesătura, et. 1, bloc cărămidă, cu faianță baie și bucătărie. Telefon 138100.

■ Vînd apartament 3 camere, decomandat, 60 mp, orientat sud-est, et. 10, fără probleme cu terasa, cu boxă la subsol, bulevardul Independenței. Telefon 144989.

■ Vînd casă, str. 13 Decembrie, Fălticeni. Telefon 030/444058.

■ Vînd apartament, et. 1, str. Primăverii, la stradă (anexă), preț fix - 16 mil. lei. Telefon 134379.

■ Vînd apartament 3 camere, decomandat, două băi, bucătărie, cu faianță, ipsoserie, geamuri (3 rînduri), hol cu parchet, calciu, balcon 6 m. Telefon 165404.

■ Vînd apartament 2 camere, confort I, îmbunătățit, zona Zimbru, 12 mil. lei, negociabil. Telefon 160297.

■ Vînd apartament 2 camere, semidecomandat, confort I, mobilat, zona Metalurgie (Grădinari, lîngă cămine Tudor Vladimirescu). Relații la telefon 179161.

■ Vînd casă cu două camere și bucătărie, (grajd), în Tg. Neamț, comuna Timișești, sat Plăiesu. Telefon 163089.

■ Vînd spațiu comercial, amenajat ca magazin mixt și atelier de vulcanizare (cu toate aprobările de funcționare), 4 camere, magazie, grup sanitar, 142 mp, în șos. Bucium nr. 23, 18 mil. lei. Telefon 127460, între orele 8,00-16,00.

■ Vînd apartament 4 camere, recent zugrăvit în calciu, baghete, faianță, două balcoane închise, camere cu intrare separată, la etajul 9, zona Mircea cel Bătrîn. Telefon 120272.

■ Vînd apartament 2 camere, confort I, decomandat, balcon închis, faianță bucătărie, gresie și faianță baie, parchet, proaspăt renovat, telefon, telecablu, etajul 10, amplasat între Minerva și Zimbru; preț 12 mil. lei, negociabil. Telefon 163095.

■ Vînd apartament 3 camere, decomandat, două băi, două balcoane mari, închise, telecablu, telefon, faianță, gresie, foarte bine întreținut (ipsoserie, calciu), Păcurari (vizavi de Poștă), poziție excepțională, preț negociabil. Telefon 167793.

■ Vînd casă cu 500 mp teren, în stradela I. Mironescu (Moara de Vînt). Telefon 220318.

■ Vînd apartament 3 camere, confort I, decomandat, două băi, balcon (10 m) închis, garaj la parter, boxă și alte dependințe, telefon și telecablu, în Nicolina II-CUG, preț 32 mil. lei. Telefon 123710.

■ Vînd apartament 2 camere, decomandat, et. 1, telefon, TV cablu, Autogară, preț negociabil. Telefon 210621.

■ Vînd apartament 3 camere, decomandat, din 1989, cu două grupuri sanitare, trei balcoane, faianță baie-bucătărie, calciu, ușă nouă, telefon Alcatel, cu 74 mp. Telefon 250326.

■ Vînd garsonieră, et. 1, balcon închis, telecablu, zona Gară, preț 10 mil. lei. Telefon 112090, interior 3127; sau 170818.

■ Vînd, urgent, apartament 3 camere, preț negociabil 10-12 mil. lei; sau schimb cu similar Constanța. Telefon 162863.

■ Vînd apartament 3 camere, vizavi de Club 20, et. 4, în calciu, cu parchet, faianță, al treilea rînd de geamuri, telefon, balcon închis. Telefon 150637.

■ Vînd în Bucium, pe șos. Bîrnova, casă nouă, cu teren 1200 mp (diverse), preț - 35 mil. lei; sau schimb cu apartament plus diferență în rate, variante. Telefon 251553.

■ Vînd (schimb cu garsonieră, zonele CUG, P. Roș) apartament 2 camere; și vînd (sau închiriez pentru depozit) teren, zona Țesătura, 384 mp. Telefon 129533.

■ Vînd (schimb) apartament 3 camere, cu telefon, telecablu, preț negociabil, bulevardul Dacia nr. 67, bl. DE 2, et. 3, ap. 1. Telefon 158867.

■ Vînd apartament 3 camere, confort sporit, două băi, două balcoane, et. 3, în Dacia (la bulevard), vizavi de complex Dacia (Bicaz), vedere la stradă, în stația tramvai 5-6-10. Telefon 167085.

■ Vînd apartament 4 camere, ultracentral, în bloc Cina, două băi, calciu, gresie, faianță, balcon 16 m, cu vedere la bulevard, preț avantajos, 20 mii dolari, negociabil. Telefon 135771, după ora 9,00.

■ Vînd casă cu 3 camere plus hol, bucătărie exterioară, magazie, lumină electrică plus un hectar teren în jurul casei (arabil, vie, livadă), în sat Tungujei, comuna Țibănești, județul Iași. Telefon 252030.

CUMPĂRĂRI

Cumpăr motocicletă BMW în stare de funcționare bună. Telefon 117706 între orele 15,30 - 19,00.

Cumpăr apartament conf. I, minim 2 camere decomandate, exclusiv parter și ultimul etaj, orice îmbunătățire adusă apartamentului este binevenită. Exclus zonele: Canta, Metalurgie, CUG, Dacia, Dancu.
Telefon 143673

■ Cumpăr ceas de buzunar vechi, în stare de funcționare, și costum de scafandru. Telefon 125423.

■ Cumpăr 100 mp teren, ultracentral, pentru atelier service. Telefon 113215, orele 9,00-12,00. (335263)

■ Cumpăr certificate proprietate, ziare restaurant Dunărea. (335335)

■ Cumpăr certificate proprietate, reper chioșc roșu abonamente Autogară. (335334)

ÎNCHIRIERI

CAUT spațiu comercial, central sau semi-central, aproximativ 100 mp, și garsonieră semi-mobilată, ambele pe termen lung, plata lunar.
Tel.01/6575636
01/2223478

Închiriez spațiu ultracentral pentru depozit en-gros și sediu firmă, telefon, autorizații necesare, 90 mp și dependințe. Preț 400.000 lei pe lună. Telefon 144059, orele 17,00 - 22,00.

Societate comercială caută urgent să închirieze în zonă centrală spațiu comercial, amenajat pentru magazin de prezentare și desfacere. Relații la tel. 142872

■ Student la Medicină, caut gazdă, eventual închiriez garsonieră. Telefon 135468, după orele 20,30.

■ La 100 m de axul str. Sărărie: 53 mp spațiu lucrativ, birouri - depozit. Relații între orele 13,00-18,00, str. Săvescu 22 A. (335099)

■ La 100 m de axul str. Sărărie închiriez 40 mp teren construcție spațiu lucrativ - depozit, contract termen lung. Relații între orele 13,00-18,00, str. Săvescu 22 A. (335000)

■ Caut garsonieră confort I, nemobilată (semimobilată), plata anticipat (50.000 lei/lună). Persoane serioase și decente. Telefon 127663, seara sau dimineața. (335140)

■ Caut să închiriez garsonieră sau apartament la parter sau imobil cu lift, zonele: Dancu, Tătărași, Centru. Telefon 114837. (336076)

■ Închiriez spațiu pentru depozitare sau sediu 40 mp. Telefon 114662. (336083)

■ Solicit auto Dacia 1300, pentru 200-250 mii lei/lună, negociabil. Telefon 115068.

■ Închiriez apartament central, Piatra Neamț, pentru sediu firmă. Telefon 033/612131 sau 033/618839, după ora 16,00.

■ Ofer la casă două camere libere, hol mare, pentru birouri sau depozit, încălzire gaz metan, cu telefon. Telefon 110489, d-na Scutaru.

■ Caut garsonieră (semi)mobilată, cu telefon. Ofer 40 mii lei lunar plus cheltuieli de întreținere. Rog seriozitate. Relații la telefon 116820, între orele 10,00-18,00.

■ Caut spațiu comercial în str. Sărărie. Relații la telefon 116820, între orele 10,00-18,00 sau la telefon 250364, după ora 18,30.

■ Primesc în gazdă o studentă (elevă), zona Podu Roș. Telefon 129176.

■ Foarte urgent, caut apartament 2 camere, central, cu telefon, plata lunar, în valută. Telefon 117746, 117543.

■ Închiriez spațiu de depozitare, 40 mp, zonă centrală. Relații în str. Ipsilante 12, în zilele de joi și sîmbătă, sau la telefon 164860.

■ Închiriez apartament 3 camere, aragaz, telefon, frigider, zona Alexandru cel Bun. Plata anticipat pe 3 luni. Telefon 136416.

■ Închiriez cameră separată, mobilată, zona Autogară, la două fete sau doi băieți. Plata anticipat pe 6-10 luni. Telefon 210783.

■ Închiriez, urgent, casă cu o cameră și dependințe, 30 mp, cu vad comercial, la stradă (linia troleibuz, Păcurari 86). Telefon 156908.

■ Închiriez apartament cu o cameră, confort I, mobilat, cu Tv și telefon, cu bucătărie, gaz metan, baie, balcon, et. 3, pe valută, pe o perioadă nedeterminată. Relații la telefon 142589.

SCHIMBURI

Schimb apartament 4 camere, confort I, 100 mp, decomandat, B-dul Poitiers, cu 2 apartamente a 2 camere sau 1 apartament cu 2 camere decomandate și garsonieră plus diferență negociabilă (sau alte variante) în zone apropiate.
Telefon 143769 între orele 10,00-12,00, zilnic.

■ Piatra Neamț, urgent schimb (vînd) apartament 3 camere ultracentral, 2 balcoane închise, cu similar Iași, eventual variante. Telefon 032/112305, orele 8,00-16,00. (335028)

■ Schimb două apartamente a 2 camere, et. 1 și 2, blocuri alăturate, ambele confort I, mari, balcoane închise, telefon, faianță, pentru apartament 4 camere, confort I, etaj inferior, Centru-Independenței-Păcurari. Telefon 250600. (335265)

■ Schimb sau vînd două corpuri de casă, din satul Scobîlțeni, comuna Podu Iloaiei, plus 2100 mp teren intravilan, pentru apartament două camere și garsonieră confort I sau II și diferență negociabilă. Telefon 116045. (335137)

■ Schimb apartament 3 camere confort II cu apartament 2 camere, confort I, diferență negociabilă sau vînd. Telefon 163974. (335304)

■ Roman - schimb apartament 2 camere confort I central, proprietate personală, cu similar sau variante (chiar și cu proprietate de stat) în Iași, fără diferență. Telefon 270811. (335066)

■ Schimb frigider Arctic pentru congelator. Plătesc diferența. Telefon 211392. (336056)

■ Schimb apartament confort I, 3 camere, decomandat, Pd. Roș, cu două camere confort II și garsonieră confort I sau 2 garsoniere confort I. Telefon 116625. (336063)

■ Schimb apartament 3 camere, confort 1A, cu două camere confort 1 plus diferență, sau cu garsonieră. Telefon 111144. (1112)

■ Schimb apartament 4 camere, proprietate, decomandat, cu apartament 3 camere și garsonieră sau diferență în loc de garsonieră. Adresa: stradela Canta 15, bloc 461, ap.3, parter. (1121)

■ Ploiești, schimb garsonieră proprietate, cu similar sau de stat, Iași, Socola 5, sc. A, et. 1, ap. 8.

■ Brașov, schimb apartament 4 camere, cu dependințe, proprietate, cu similar Iași, central. Telefon 252401 sau 167089.

■ Schimb apartament cu o cameră, Piața Doi Băieți, cu apartament 2 camere, fără diferență. Telefon 173423.

■ Schimb apartament 2 camere, confort I, decomandat, et. 1, foarte bine întreținut (a doua stație de la Podu Roș, Nicolina II), cu apartament 3 camere, decomandat. Ofer maxim 2 mil. lei. Telefon 124929.

■ Schimb apartament 3 camere, confort I, et. 10, proprietate de stat, două băi, trei boxe, balcon închis, îmbunătățit, cu apartament 2 camere, confort I, plus diferență un milion lei, negociabil; sau apartament 3 camere, confort redus plus diferență 500 mii lei. Telefon 158776.

■ Schimb apartament 4 camere, confort I, cu apartament 2 camere, confort I plus diferență, sau variante. Telefon 129230.

■ Schimb apartament 4 camere, parter, zona Minerva, cu telefon, cu similar, etaj, zona Zimbru. Telefon 252793.

■ Schimb apartament 2 camere, decomandat, confort I, parter, fără balcon, Dacia, cu apartament 2-3 camere, decomandat, confort I, et. 1-3, zonele Tătărași, Nicolina (gară). Telefon 175361.

■ Bacău, schimb (vînd) apartament 2-3 camere, ultracentral, cu similar Iași. Telefon 034/154568 sau 034/177563.

■ Schimb apartament 3 camere, cu apartament 2 camere și garsonieră. Telefon 179139.

■ Schimb 320 mp teren și casă nefolosibilă, amplasate aproape central, cu garsonieră, ultracentral. Telefon 116816.

■ Schimb apartament 4 camere, în Suceava, cu apartament 2 camere plus diferență sau garsonieră. Exclus Burdujeni. Telefon 030/217831, după ora 16,00.

■ Schimb apartament 3 camere, semidecomandat, cu apartament 2 camere plus diferență; sau vînd la preț negociabil. Telefon 161406.

■ Schimb apartament 3 camere, et. 2, cu apartament 2 camere plus garsonieră în Suceava sau Piatra Neamț. Relații în bulevardul G. Enescu nr. 46, bl. T95, sc. A, ap. 10, Suceava.

■ Schimb garsonieră, confort I, et. 2, zona Metalurgie, cu apartament 2 camere, confort I, decomandat. Ofer diferență negociabilă. Telefon 221411.

■ Schimb apartament 3 camere, semidecomandat, proprietate, confort I, et. 4, Tătărași, cu apartament 1-2 camere, confort I, et. 1-3, Tătărași plus diferență negociabilă. Telefon 177763.

■ Schimb apartament 2 camere, balcon închis, telecablu, telefon, et. 1, zona restaurant Cotnari, cu garsonieră, zonele Păcurari sau CUG, plus diferență negociabilă. Telefon 110748.

■ Schimb teren ultracentral, 230 mp, posibilități gaz, canalizare, la stradă, cu apartament 2 camere sau garsonieră plus diferență. Telefon 114948.

■ Schimb apartament 2 camere, decomandat, Iași, cu similar Suceava (exclus Burdujeni). Relații la telefon 152957 sau 159542.

■ Schimb apartament 3 camere, confort I sporit, et. 7, Dacia, cu apartament 3 camere, parter, orice zonă. Telefon 166132.

■ Schimb apartament 2 camere, confort I, bloc din cărămidă, zona Tătărași, cu apartament cu o cameră. Sunați la 173536, între orele 9,00-22,00.

■ Schimb apartament 4 camere, multiple îmbunătățiri, cu apartament 3 camere plus diferență negociabilă, zonele Gară, Autogară, Păcurari, centru. Telefon 173697.

■ Schimb apartament 2 camere, confort I, et. 1, decomandat, telefon, TV cablu, zona Autogară, cu apartament 3 camere, zone apropiate. Telefon 210621.

■ Schimb (vînd) apartament 2 camere, îmbunătățit, faianță baie și bucătărie, ușă nouă stejar, parchet, cu garsonieră, confort I, zonele Autogară, Gară, P. de Fier, Hala Centrală, Tătărași. Telefon 151396.

■ Schimb apartament 3 camere, et. 2, Podu Roș, cu apartament 2 camere, Centru Civic. Telefon 138456.

■ Schimb garsonieră confort III, Cantemir, cu garsonieră confort I. Ofer diferență. Telefon 175984.

■ Schimb apartament 3 camere, confort I, cu apartament 2 camere și diferență, 2,5 mil. lei, negociabil, sau variante. Telefon 155482.

■ Schimb apartament 4 camere, confort I, et. 2, dotat excelent, zugrăvit, tapet Germania, faianță, două băi, în fața pădurii din Frumoasa, cu apartament cu o cameră și teren, exclus cartier Bularga, parter și ultimul etaj. Telefon 128805.

■ Schimb apartament 4 camere, confort I, et. 2, dotat excelent, zugrăvit, tapet Garmania, faianță, două băi, în fața pădurii din Frumoasa, cu teren în municipiul Iași. Telefon 128805.

■ Schimb apartament 2 camere, confort II, semidecomandat, cu apartament 2 camere, confort III sau redus. Telefon 171626.

■ Schimb apartament 4 camere, confort I, decomandat, et. 1, călduros, vedere Sud, gaz, telefon, zonă liniștită, lîngă complexul Avram Iancu, cu apartament 2 camere, decomandat, confort I, et. 1-3, zonă semicentrală, garsonieră și diferență, sau variante (eventual vînd cu 28 mil. lei). Telefon 130647.

■ Schimb apartament 3 camere, decomandat, confort I, două debarale, două băi, două holuri, cu apartament 2 camere, confort I, decomandat, plus diferență negociabilă. Relații la telefon 123021.

PUBLICITATE

■ **Schimb apartament 2 camere, proprietate, confort redus, cu telefon, parchet, balcon închis, camere separate, Mircea cel Bătrîn, cu apartament 2 camere, altă zonă sau în acelaşi cartier. Telefon 158321.**

■ Schimb apartament 2 camere, confort I, foarte spaţios, sufragerie 4/5, dormitor 4/4, bucătărie 2,5/4, baie 2,5/3, hol intrare 3/3, două balcoane etc, cu apartament 3 camere, et. 1-3, zonele Păcurari, Alexandru cel Bun, Autogară, Gară, Podu Roş. Telefon 251913.

■ Schimb apartament 2 camere, confort II, Alexandru cel Bun, cu garsonieră, confort II, Alexandru cel Bun şi diferenţă. Telefon 175842, 134807.

■ **Schimb două apartamente a 3 camere, confort I, Podu Roş şi Tătăraşi, cu casă, zonă acceptabilă, minim 5 camere. Telefon 175842, 134807.**

■ **Iaşi, schimb apartament 2 camere foarte mari, două balcoane, hol primire, cu similar Bucureşti, central. Telefon 165815.**

■ **Schimb (vînd) apartament 4 camere, proprietate, decomandat, parter, la stradă, bun pentru privatizare, vad foarte bun, cu apartament 2 camere, garsonieră sau casă bătrînească cu diferenţă, sau diferite variante. Telefon 159581.**

■ Schimb apartament 2 camere, achitat, nedecomandat, parter, zona Metalurgie, cu telefon, balcon, beci, gaz, parchet, cu garsonieră, confort I plus diferenţă 2,5 mil. lei, indiferent de zonă. Telefon 170369.

■ Schimb apartament 3 camere, cu apartament 2 camere sau două garsoniere, sau similar, indiferent de zonă. Telefon 168580.

■ **Schimb apartament 2 camere, parter, zona Zimbru, cu apartament cu o cameră, etaj. Telefon 157020.**

■ **Schimb apartament 4 camere, confort I, et. 4, cu apartament 2 camere, confort I plus diferenţă (blocul se află în Galata II, lîngă Policlinica Balneară). Relaţii la telefon 121350.**

■ **Schimb (vînd) apartament 2 camere, Oneşti, cu similar Iaşi. Informaţii la telefon 163463.**

■ **Schimb apartament 2 camere, decomandat, et. 1, zona CUG, cu similar, cartier Tătăraşi. Telefon 179208.**

■ Schimb apartament 3 camere, decomandat, confort I, zona Podu Roş, cu apartament 2 camere, confort II-III şi garsonieră, confort I sau două garsoniere, confort I, şi diferenţă. Telefon 116625.

■ Schimb apartament 4 camere, proprietate, cu 2 apartamente a două camere sau variante. Telefon 154186.

■ Schimb garsonieră, parter, centru Tg. Neamţ, cu garsonieră Iaşi, sau variante. Telefon 177477.

■ Schimb (vînd) apartament 2 camere, semidecomandat, două holuri, balcon închis, boxă pe palier, cu îmbunătăţiri, et. 3, zona Familial, cu apartament cu o cameră, zona Tătăraşi, diferenţă negociabilă. Relaţii la telefon 159257.

DECESE

Rodica soţie şi Mădălina fiică, anunţă cu sufletele zdrobite de durere, moartea fulgerătoare a celui mai bun soţ şi tată
DUMINICĂ VASILE
Înmormîntarea va avea loc joi, 23 martie 1995, la Cimitirul "Sf. Vasile".
Vasile, te iubim mult şi vei rămîne veşnic în sufletele noastre!

Cu adîncă durere în suflet fam. GELU POIANĂ anunţă încetarea din viaţă a celui care a fost
VASILE DUMINICĂ (BOSTAN)
în urma unui tragic accident suferit în Telaviv la numai 35 de ani. Înmormîntarea are loc astăzi 23 martie '95 la cimitirul Sf. Vasile, orele 12.00. Nimic nu poate compensa durerea lăsată în urma dispariţiei lui. Dumnezeu să-l ierte .

Copiii şi nepoţii anunţă cu nemărginită durere încetarea din viaţă a celei ce a fost mamă şi bunică
CIOBANU ELENA
86 ani. Corpul neînsufleţit este depus la capela Cimitirului "Eternitatea". Înhumarea va avea loc joi, 23 martie, ora 12,00. Noi nu o vom uita.

■ Soţia, cumnatele, cumnaţii, surorile, fraţii şi nepoţii anunţă cu adîncă durere decesul fulgerător al lui GRIGORE GR. BUHUŞ - 56 ani. Cortegiul funerar va pleca către cimitirul "Sf. Petru şi Pavel", joi, 23 martie 1995, orele 12,00, de la biserica Sf. Dumitru-Balş, unde este depus corpul neînsufleţit. Dumnezeu să-l ierte şi să-l odihnească în pace! (1119)

■ **Copiii, nepoţii şi strănepoţii anunţă cu durere încetarea din viaţă a dragului lor tată, bunic şi străbunic, NIŢĂ DIMITRIE - 95 ani. Înmormîntarea va avea loc vineri, 24 martie 1995, orele 14,00, la cimitirul Eternitate. Corpul neînsufleţit este depus la capela bisericii. (336089)**

CON-DOLEANŢE

■ **Sincere condoleanţe familiei Straton pentru pierderea suferită. Laboratorul de Analize Chimice din cadrul OSPA Iaşi. (336075)**

Regretăm dispariţia fulgerătoare a celui care a fost pentru noi unchiul
BUHUŞI GRIGORE
Îi vom păstra neştearsă amintirea sufletului său blînd şi generos.
Condoleanţe familiei îndoliate. Anca şi Duţa.

Serviciile Contabilitate, Secretariat şi Bibliotecă de la Liceul Economic nr. 2 sînt alături de d-na BACIU OLGUŢA care trece prin clipe grele, pricinuite de încetarea din viaţă a tatălui şi-i transmit sincere condoleanţe.

Colectivul Staţiei de frecvenţă Romtelecom transmite sincere condoleanţe colegului lor **Andronic Dumitru** pentru decesul tatălui. Să-i fie ţărîna uşoară!

Familia TODOSI (Iaşi) regretă nespus de mult dispariţia prematură din această lume a celui ce a fost un bun cumnat
HOIDRAG CONSTANTIN
(Botoşani), şi transmite sincere condoleanţe familiei îndoliate şi îndurerate.
Dumnezeu să-l odihnească în pace.

Colectivul schimbului "B"-Sortare din cadrul secţiei Fire 3 este alături de familia ROMILĂ în aceste clipe de tristeţe şi-i transmit sincere condoleanţe.

Colectivul schimbului "A"-Sortare din cadrul secţiei Fire 3 este alături de familia ROMILĂ în aceste clipe de tristeţe şi-i transmit sincere condoleanţe.

■ **Colectivul barului "Tic-Tac" împărtăşeşte marea durere prin care trece colega Elena Bodron, datorită pierderii mamei dragi şi îşi exprimă întreaga compasiune. (336077)**

■ **Cu profund respect, cumătrii Mărioara şi Gigi sînt alături de voi la pierderea mamei. (336078)**

■ **Familiile Elena Onuţu şi Gabi Prună, de la Spitalul Galata, transmit sincere condoleanţe colegei Maricica Ursache pentru pierderea tatălui. (1107)**

■ **Familiile Aruxandei, Gongescu, Zlate, Ghiorghiţă, Boureanu, Catrinescu, Dimofte, Avasiloaei şi Nechifor regretă dispariţia colocatarului VASILE HOZIAS şi transmit sincere condoleanţe familiei. Dumnezeu să-l ierte! (1111)**

■ **Colectivul Atelierului "Paste", schimbul B, din cadrul S.C. "Pangran" S.A., este alături de colega lor Maria Vizitiu la marea durere pricinuită de pierderea mamei şi-i transmite sincere condoleanţe. (1115)**

■ **Familiile Baciu Dumitru şi Mocanu Virgil regretă dispariţia celui care a fost ANDRONIC SIMERIA NECULAI şi transmit familiei acestuia sincere condoleanţe. Dumnezeu să-l ierte. (1125)**

■ **Şefii de formaţie din cadrul Atelierului Sortare al secţiei Fire 3 sînt alături de familia Romilă în aceste momente de adîncă tristeţe şi-i transmit sincere condoleanţe. (1120)**

COMEMORĂRI

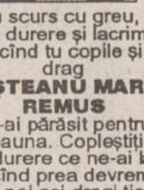

S-au scurs cu greu, cu multă durere şi lacrimi, 2 ani de cînd tu copile şi frate drag
BROŞTEANU MARIUS REMUS
ne-ai părăsit pentru totdeauna. Copleşiţi de atîta durere ce ne-ai lăsat plecînd prea devreme dintre noi cei dragi ţie, nu ne rămîne decît să-l rugăm pe bunul Dumnezeu pentru odihna ta veşnică şi pentru iertare. Flori şi lacrimi pe tristul tău mormînt.

MULŢUMIRI

Familiile Scutaru prezintă şi pe această cale calde mulţumiri familiei JESCU TITEL, atelierului "L" reparaţii şi Secţiei L1 din cadrul SNCFR Iaşi, precum şi tuturor celor care au fost alături de noi în aceste momente triste prilejuite de dispariţia celui care a fost SCUTARU MIHAI.

MIOARA HRIMIUC TOPORAŞ şi copiii IOANA şi NICOARĂ mulţumesc INSTITUTULUI DE FILOLOGIE ROMÂNĂ "AL. PHILIPPIDE", FACULTĂŢII DE LITERE, ŞCOLII "TITU MAIORESCU", ŞCOLII Nr. 2 - Bucium, locatarilor bl. 2 - Socola şi tuturor prietenilor şi cunoştinţelor pentru sprijinul SPIRITUAL şi MATERIAL acordat la petrecerea spre veşnicie a celui care a fost (SAŞA) GHEORGHE HRIMIUC TOPORAŞ

OFERTE SERVICII

TURISM
FRANŢA
20 mai şi 7 iunie
GRECIA
excursii 1 zi
Mănăstirile Secu, Sihăstrie şi Neamţ
Duminică, 2 aprilie - 5690 lei
Mănăstirile Voroneţ, Humor şi Râşca
Sîmbătă, 1 aprilie 7300 lei
Rarău - 5240 lei/zi
Buşteni - 7240 lei/zi
Pîrîul Rece - 6680 lei/zi
EXPEDIŢIE MONTANĂ
Munţii Rila 25 mai (vf. Musela 2925 m) 52500 lei
AGENŢIA DE TURISM TOTEM
Casa Studenţilor Iaşi
Telefon 032/110724

DORIŢI SĂ PRELUAŢI URGENT (7 ZILE) O SOCIETATE SCUTITĂ DE IMPOZIT, ÎNFIINŢATĂ LA 28.12.1994, DIVERSE OBIECTE DE ACTIVITATE? SUNAŢI LA 178325, ORELE 18,00 - 22,00. NU EZITAŢI!

SC DEMOCRATIS SRL
Execută prin biroul de specialitate lucrări de proiectare construcţii, asistenţă tehnică şi obţinerea avizelor necesare executării lucrărilor.
Adresa noastră - Calea Chişinăului nr. 17
Telefon 127092 sau 230970 între orele 8.00-15.00

Computerizat : balanţa,contabilitate, tehnoredactare, software contabilitate. Tel. 173147

Execut lucrări de dactilografie. Telefon 129204, după ora 18,00.

Agenţia de Turism Unirea (fostul OJT), cu sediul în Piaţa Unirii 12 (lîngă hotel Unirea) oferă următoarele excursii:
Austria - autocar - 4 zile
China - avion - 8 zile
Israel - avion - 8 zile
Italia - autocar - 9 zile
Franţa - avion - 8 zile (garantăm obţinerea vizelor)
Egipt - avion - 12 zile
Spania - avion - 12 zile
Grecia - autocar - 10 zile
Thailanda - avion - 8 zile
Obţinem vize pentru plecări individuale pentru ţările: Franţa, Italia, Grecia, SUA, Canada. Oferim bilete la odihnă şi tratament la toate staţiunile. Inormaţii suplimentare: tel. 143037

Agenţia de Turism MAGELLAN
str. Anastasie Panu 15, tel. 212337, organizează:
■ excursii externe
TURCIA - 75.000 lei
POLONIA - 55.000 lei
UNGARIA - 55.000 lei
■ excursii interne
■ tabere
■ sejururi în staţiuni de odihnă şi tratament.

LABORATOR PARTICULAR de ANALIZE MEDICALE
efectuează prompt prin **VIVIDI SRL**
analize curente de sînge şi urină. Recolta produselor biologice se face la sediul laboratorului din str. V. Conta 26, ap. 12 (colţ cu str. N. Ganea), între orele 8,00-11,00. Telefon 142576

CONSULTAŢII OFTALMOLOGICE
CONF. DR. DORIN CHISELIŢĂ
Competenţă, calitate, aparatură tehnică modernă (inclusiv ecografie oculară).
Program: luni şi joi 15,00-18,00; sîmbătă 8,00-11,00. Sediu - Moara de Foc nr. 14 (între Club 20 şi Moara 1 Mai). Relaţii şi programări la tel. 163514, 250423.

Menaj, curăţenie la domiciliu şi sedii firme, supraveghere copii şi bătrîni, soferie, ospătărie, prestate cu cinste şi profesionalism de S.C. ZIZI SRL, str. N. Bălcescu nr. 22, tel. 116561 orele 8-17

Cabinet veterinar - consultaţii, tratamente, vaccinări, mîncare pentru cîini şi pisici. Str. Oltea Doamna nr. 4, cartier Nicolina în spatele noii biserici catolice. Tel. cabinet 220028, acasă 131708. Program 10,00-14,00, 17,00-20,00.

Doriţi să aveţi o siluetă frumoasă?
Practicaţi gimnastica de întreţinere fitness şi stretching la Cabinetul **FITNESS**, prof. IRIS BÂDIU. Relaţii la telefon 132889.

Doriţi, în sfîrşit, să fiţi propriul dvs. şef?
Vă oferim un răspuns, dacă expediaţi acest talon şi adresa dvs. la: "Idei de afaceri" - Fast Business. OP54, CP 46, Bucureşti. (M4)

AFINVEST
Telefon 129877, 139710
NOI VĂ SPUNEM PRIMII BUNĂ DIMINEAŢA!
Începînd din luna martie, veţi avea
MONITORUL
- ziarul Dvs. preferat, la prima oră.
Acest serviciu modern este asigurat **gratuit**, la domiciliu, numai prin firma
AFINVEST

M.V.D.
FIRMĂ SPECIALIZATĂ ÎN CONSULTING
ASIGURĂ
■ constituirea S.C. cu capital românesc şi mixt (SRL, SNC, SA) în regim de urgenţă; înregistrarea la Administraţia Financiară, cod fiscal; ■ obţinerea avizului de funcţionare de la Primăria Iaşi; ■ constituire (înregistrare) filiale; ■ acte adiţionale, menţiuni (lărgirea obiectului de activitate, asocieri, retrageri, cesiuni, majorări capital, puncte de lucru, radieri, dizolvări societăţi). Hotel "UNIREA", camera 107. Telefon 212299, orele 10,00-20,00.

SERVICII MEDICALE MOBILE
(asistenţă medicală la domiciliu; consultaţii medicale; prescriere de reţete în regim compensat; recomandări şi investigaţii paraclinice; tratament de urgenţă; asigurarea transportului şi internării în caz de necesitate; oferim, de asemenea, servicii de infirmerie la domiciliu).
Sunaţi la telefon **113130/569**, zilnic, între orele 7,00-23,00.
"CORPO-SAN" vă ajută!
Clienţii noştri se pot abona la serviciile medicale pe care le oferim, contra unei taxe foarte convenabile.

Reparaţii frigidere şi instalaţii frigorifice. Deplasări la domiciliu. Lucrări garantate, prin
SC **POLAR SERVICE** SRL
Iaşi
Telefon 220859

SC **GOLD MIT** SRL Buhuşi
organizează excursii **Bucureşti - Italia** cu autocare germane, TV color, video, toaletă, frigider, aer condiţionat. Preţuri avantajoase. Relaţii 034/264633, 034/261094.

Traduceri impecabile - toate limbile de circulaţie, inclusiv acte notariat. Telefon 143023.

ROENTER LTD
vă oferă consultanţă şi servicii cu personal specializat în următoarele domenii:
■ înfiinţare (dizolvare) şi desfăşurarea activităţii unei societăţi comerciale (acte adiţionale, avize, contracte de orice tip)
■ evidenţă contabilă pe calculator
■ analize financiare.
Hotel TRAIAN, ap. 123, tel. 212335, orele 10,00-18,00.

■ Inginer repar televizoare color şi alb negru. Sonor E. Nova. Telefon 128536. (335323)

■ Execut cavouri şi lucrări în marmură, preţ acceptabil şi de bună calitate. Telefon 252507. (87768)

■ Asigur viză Germania şi Italia, plata la primirea vizei, în maximum o lună. Telefon 178707. (336086)

■ Consilier CAR, închei contracte de asigurări CAR. Sunaţi acum la telefon 251625. (336085)

■ Montez bolţuri metalice în pereţi de beton, cărămidă, hebel pentru module bucătărie, draperii, tablouri, lambriuri, firme, panouri. Telefon 136829. (87888)

■ **Inginer atestat la firmă de prestigiu, ofer service (reparaţii) televizoare color, cazuistică diversă. Telefon 252909. (42113)**

■ **Execut orice confecţii metalice. Telefon 130816, după ora 18,00. (335297)**

■ **Transport 1,8 tone cu Mercedes rapid, sigur şi ieftin. Telefon 170809. (335331)**

■ **Arhitect diplomat execut proiecte pentru construcţii, mobilier, amenajări. Telefon 132845. (335326)**

■ **Electrician autorizat, repar aparatură electrocasnică, execut şi repar instalaţii electrice interioare. Telefon 115330, 270909. (335342)**

■ Sisteme recepţie satelit - montaj, reglaje - reparaţii receivere. Telefon 032/134770, seara. (336070)

■ **Universitatea Cultural-Ştiinţifică "Moldova" înscrie la cursurile contabili autorizaţi, studii medii şi superioare (Ministerul de Finanţe); management - marketing (Centrul studii antreprenoriale Bucureşti); barmani-ospătari; mecanici-electricieni auto; croitorie. Telefon 112222 - Teatrul de Vară. (336096)**

■ **Contabil, ţin evidenţă. Telefon 111807.**

■ **Inginer TCM, efectuez rapid planşe în creion sau tuş. Telefon 130019.**

■ **Şmirgheluiesc parchet. Telefon 167652.**

■ **Nu pierdeţi ocazia! Filmări de excepţie la preţuri avantajoase. Posibilitate de deplasare. Profesionist TV. Telefon 130626, 139541.**

■ **Transport marfă cu microbuz VW, orice distanţă, 1 t, 180-220 lei/km, 6500 lei/h în oraş. Decontare legală. Telefon 211673.**

■ **Filmări video, orice ocazie, cu aparatură Panasonic, direct pe casetă mare. Preţurile cele mai mici. Telefon 270562.**

■ **Filmări video, ieftin (Sony). Telefon 120841, după ora 15,00.**

■ Filmări video profesionale, casetă normală, avantajos. Telefon 130180.

■ Filmări video, aparatură Panasonic, casetă mare, mixaje, profesionalism, seriozitate. Telefon 116710, 150471; 176290.

LOCURI DE MUNCĂ

OFERTĂ SPECIALĂ
CORPO SAN
este o societate specializată în servicii medicale la domiciliu.
În acest moment, CORPO SAN doreşte să-şi lărgească echipa de specialişti cu care colaborează.
Dacă sînteţi specialist în Medicină Generală sau Medicină Internă, dacă aveţi permis auto şi maşină personală şi mai ales dacă doriţi să vă măriţi considerabil veniturile, alăturaţi-vă echipei CORPO-SAN.
Pentru informaţii suplimentare sunaţi la tel. 113130/569, zilnic, între orele 7,00-23,00.

Firmă serioasă angajează **dansatoare** pentru Sexy Club, indiferent de pregătire. Vîrsta cuprinsă între 18-23 ani. Asigurăm salariu convenabil, cazare şi masă. Relaţii 034/118784, Bacău, zilnic, între orele 8,00-16,00.

SC angajează tînăr energic şi sociabil, cu studii superioare, vîrsta maximă 30 ani, pentru activitate de marketing - vînzări. Deţinerea permisului de conducere şi cunoaşterea limbii engleze pot constitui un avantaj.
Cererea însoţită de curriculum vitae va fi trimisă la Oficiul poştal 3, CP 848.

S.C. CX SCALA S.R.L., str. Sf. Lazăr nr. 2, telefon 146723
ANGAJEAZĂ:
TONETARI (garanţie materială)
OSPĂTARI (calificare)

■ **Grupul de societăţi TESTER angajează agenţi comerciali. Relaţii la telefon 250559. (335036)**

■ **Oferim, urgent, contracte de lucru în străinătate, numai tinerelor din Republica Moldova. Relaţii la telefon 01/6611345, C.P. 74125 Bucureşti. (335147)**

■ **S.C. S.A. Iaşi angajează cu probă de lucru tîmplari mecanici pentru executat mobilier şi diferite tipuri de binale. Telefon 220831. (335321)**

■ **Angajăm băieţi serioşi, maximum 26 ani, pentru post de tonetar, cu posibilităţi de promovare rapidă. Garanţie materială. Relaţii la magazinul LED FORCE, Cuza Vodă 1. (336057)**

■ **Angajăm cu carte de muncă inginer electronist, specialitatea automatizări calculatoare, cu practică în domeniu, pentru activitatea de producţie. Vîrsta maximă 35 ani. Vă rugăm trimiteţi curriculum vitae la C.P. 1328, O.P. 6 Iaşi. (336079)**

■ S.C. HORA S.R.L., cu sediul în Bucşinescu, angajează ospătar, vîrsta 18-25 ani, cu aspect fizic plăcut. Selecţia va avea loc vineri, ora 12,00.

FELICITĂRI

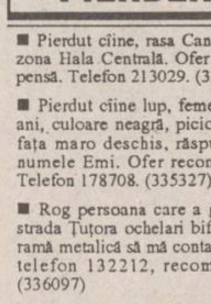

LA MULŢI ANI!

Dragă mamă, astăzi cînd este aniversarea zilei tale de naştere, să zîmbeşti cu noi împreună. Un călduros LA MULŢI ANI! şi multă sănătate pentru mama noastră
ELENA T. ALEXII
din Belceşti, din partea fiilor, fiicelor, ginerilor, nurorilor şi a nepoţilor.

■ **Cu ocazia împlinirii vîrstei de 15 ani, părinţii şi fratele urează din tot sufletul "La mulţi ani!" Anei-Maria Costraşuc. (336091)**

MESAJE

SC ELECTRIC GRUP SA IAŞI convoacă toţi acţionarii societăţii la adunarea generală, care va avea loc în ziua de 8 aprilie 1995, ora 10,00 la CANTINĂ RESTAURANT -TEROM (CFS) din B-dul Metalurgiei nr. 1 Iaşi, cu următoarea ordine de zi: 1. Raportul de gestiune pe 1994 al Consiliului de administraţie. 2. Raportul cenzorilor. 3. Fixarea valorii dividendelor pe anul 1994. 4. Aprobarea bilanţului pe 1994. 5. Bugetul de venituri şi cheltuieli pe 1995. 6. Modificări la statutul societăţii. În cazul în care adunarea nu este statutară din punct de vedere al prezenţei, a doua convocare este fixată pentru ziua de 15 aprilie 1995, la aceeaşi adresă.
PROPUNERI, MODIFICĂRI, STATUT
CAP. I: Art. 3. Se modifică adresele Filialelor 1 şi 2. Filiala 1 Iaşi - B-dul Metalurgiei nr. 4 Iaşi. Filiala 2 Vaslui - Str. D. Vodă, bl. 328, ap. 19, parter. CAP. IV: Art. 12 - aliniatul "C": Se renunţă la " remunerarea administratorilor şi cenzorilor " din textul aliniatului. CAP V: Art. 17 pct. a - se înlocuieşte cu: "Aprobă angajarea şi concedierea personalului de conducere al filialelor şi compartimentelor din societate, stabilindu-le drepturile şi obligaţiile. Pentru restul personalului această sarcină revine directorului general"; pct. d - se suprimă; pct. g - se suprimă. CAP VII: Art. 19 penultimul aliniat se modifică privind suma de 24000 lei cu echivalentul a 25% din salariul directorului general; ultimul aliniat se modifică privind suma de 60000 lei cu echivalentul a 40% din salariul directorului general.

PIERDERI

■ Pierdut cîine, rasa Caniche, în zona Hala Centrală. Ofer recompensă. Telefon 213029. (335298)

■ Pierdut cîine lup, femelă de 3 ani, culoare neagră, picioarele şi faţa maro deschis, răspunde la numele Emi. Ofer recompensă. Telefon 178708. (335327)

■ Rog persoana care a găsit pe strada Ţuţora ochelari bifocali în ramă metalică să mă contacteze la telefon 132212, recompensă. (336097)

■ Pierdut decizie de pensie pe numele Ungureanu D. Elena. O declar nulă. (1129)

■ Pierdut carnet de student pe numele Roşu Daniel Constantin. Îl declar nul. (1131)

LICITAŢII

■ S.C. "Servagromec" S.A. Iaşi, cu sediul în Iaşi, str. Dumbrava Roşie nr. 7, organizează în ziua de 1 aprilie 1995, orele 10,00, a doua şedinţă de vînzare prin licitaţie publică a următoarelor mijloace fixe: una construcţie neterminată de 57,5 mp, în satul şi comuna Ţibăneşti, judeţul Iaşi; un autobuz RD.111, cu 55 locuri. Preţul de pornire a licitaţiei, caracteristicile tehnice şi taxa de participare se pot afla la sediul societăţii, telefon 147130, zilnic, între orele 8,00 - 15,00. În caz de necesitate, cea de a treia şedinţă de vînzare va avea loc tot la sediul societăţii, în data de 6 aprilie 1995, orele 10,00. (336006)

DIVERSE

Comunitatea BAHA'I din Iaşi în colaborare cu Comunitatea Naţională vă invită să participaţi la conferinţele din cadrul SĂPTĂMÎNII BAHA'I ce vor avea următoarea tematică şi localizare temporală: vineri, 24 martie - TOLERANŢĂ - anul 1995 fiind declarat de ONU anul Internaţional al toleranţei; sîmbătă, 25 martie - ARTĂ ŞI RELIGIE; marţi, 28 martie - MASS-MEDIA. Conferinţele se vor desfăşura la hotelul "Orizont", începînd cu ora 18,00. Intrarea este GRATUITĂ şi LIBERĂ. VĂ RUGĂM SĂ LĂSAŢI PREJUDECĂŢILE LA INTRARE.

SC ALFINCOOL SA IAŞI convoacă **Adunarea generală a Acţionarilor** în ziua de 5 aprilie 1995, ora 12,00, în sala de şedinţe "Îmbuteliere", cu următoarea ordine de zi: 1. Raportul de activitate al administratorilor pe anul 1994. 2. Contul de profit şi pierderi pe anul 1994. 3. Raportul cenzorilor pentru anul 1994. 4. Bilanţul PAS pentru anul 1994. 5. Planul de investiţii şi reparaţii pentru anul 1995. 6. Bugetul de venituri şi cheltuieli pentru anul 1995. 7. Modificări la statutul şi contractul de societate, conform Legii 77/1994. 8. Alte probleme.

■ **Preotul paroh roagă pe credincioşii şi eventualii sponsori să ajute la construirea Bisericii "Înălţarea Domnului" - cartierul CUG, prin donaţii de materiale şi sume de bani. Cont CEC nr. 45110837.**

■ **S.C. LIV-COM S.R.L. intenţionează majorarea adaosului comercial începînd cu data de 1 aprilie 1995 de la 30% - 80%. (336087)**

■ **Nu-ţi neglija propria valoare. Vino alături de noi, în Mişcarea pentru ordine, o mişcare a tinerilor care doresc să se facă ordine o dată în ţara asta. Of. poştal 1, C.P. 255. (336084)**

ULTIMA ORĂ

VÎNZĂRI

VÎND maşini de scris noi, marca OLYMPIA (RFG), pt. format A4, preţ negociabil 250.000 lei. TELEFON 118357

■ Vînd storcător fructe - 70.000 lei, filtru cafea - 45.000, sigilate. Relaţii la telefon 136098. (336207)

■ Vînd congelator "Arctic", 120 litri. Telefon 146628. (336201)

AUTO MOTO

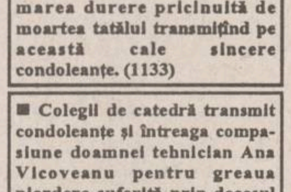

■ **Vînd Renault 9GTL 40.000 km, închidere portiere cu telecomandă centralizată, geamuri electrice, înmatriculată, stare tehnică ireproşabilă. Preţ 6000 DM negociabil. Telefon 211411, zilnic între orele 16,00 - 20,00**

■ **Vînd VOLVO break, 1986, 740 GL înscrisă, cu vama plătită şi cu piese de schimb. Telefon 033/661075 sau 210 Ghermăneşti - Vaslui. (336202)**

CASE TERENURI

■ **Vînd teren în satul Pietrărie. Relaţii la telefon 220086.**

■ **Vînd apartament 3 camere, semidecomandat, parter, bloc la stradă, Podu Roş. Telefon 111921. (1136)**

■ Vînd apartament 2 camere, Alexandru. Telefon 153165, după ora 17,00. (1137)

■ Vînd 4500 mp teren, comuna Ciurea, preţ avantajos. Telefon 148077, după ora 16,00. (336099)

■ Vînd apartament 3 camere confort 1, decomandat, zona Mircea, cu telefon. Telefon 150300. (336029)

■ Vînd casă (Bîrlad), teren 900 mp, vie, pomi pe rod, posibilităţi excelente gaz metan, canalizare, apă în curte, fîntînă. Preţ negociabil. Telefon 136240, între orele 18,00-21,00. (336098)

SCHIMBURI

■ Schimb apartament 2 camere decomandate, central, Fălticeni, proprietate, cu similar Iaşi. Telefon 131311. (336210)

■ Schimb apartament 3 camere, parter, bloc la stradă, Podu Roş, cu apartament 2 camere sau garsonieră şi diferenţă negociabilă (zonele Independenţei, Centru Civic). Telefon !!1921. (1136)

ÎNCHIRIERI

Ofer spre închiriere o cameră decomandată în Copou. Plata anticipat pe 4 luni. Relaţii la telefon 143386

CON-DOLEANŢE

■ **Colegele din cadrul Laboratorului sanitar-veterinar Iaşi sînt alături de doamna Moraru Virginia la durerea pricinuită de pierderea mamei. Sincere condoleanţe! (336100)**

■ **Colectivul Şcolii "Ion Ghica" Iaşi este alături de doamna profesoară Androne Lucia, la marea durere pricinuită de moartea tatălui transmiţînd pe această cale sincere condoleanţe. (1133)**

■ **Colegii de catedră transmit condoleanţe şi întreaga compasiune doamnei tehnician Ana Vicoveanu pentru greaua pierdere suferită prin decesul tatălui.**

OFERTE SERVICII

■ **Execut tehnoredactare, condiţii avantajoase. Telefon 147563, între orele 10,00-14,00. (336205)**

■ **Contabilă, întocmesc documente primare, balanţă, bilanţ, preferabil cu contabilitatea la zi sau balanţa zero. Relaţii la telefon 125769, între orele 9,00-12,00.**

PIERDERI

■ Pierdut port chei, în zona Aleea Rozelor. Telefon 130907. Ofer recompensă. (1135)

AGENDA OMULUI DE AFACERI

S.C **COMPANIA R&S** S.R.L.
vă oferă următoarele servicii:
- proiectare - montaj - reparaţii - întreţinere
mecanisme şi instalaţii de ridicat, instalaţii electrice, sanitare şi termice
- întocmeşte documentaţii în vederea obţinerii autorizaţiilor de efectuare a lucrărilor aflate sub incidenţa I.S.C.I.R.
- consultaţii tehnice în domeniul energetic, electric şi termotehnic
Şos. Nicolina nr. 80, tel. 125371, fax 114324

ALFA CIVIC
scule, dispozitive, unelte, accesorii BOSCH
Tel. 032 / 137613

NEST SRL
distribuie ceasuri elveţiene originale
Str. Florilor nr. 2, tel. 213525

TOFAN GRUP SA
Filiala Iaşi
comercializează anvelope şi camere auto
Str. Ghica Vodă 1B (demisol), tel. 114782
Contact: Cornel Arcip, Director

Agenţia pentru servicii de mariaj
DUET
asigură totalitatea serviciilor necesare organizării unei nunţi
B-dul Ştefan cel Mare şi Sfînt, 2B, bl. B2, parter, tel. 147165
Contact: Doina Filipescu, administrator

AVATTI ELECTRONICS
comerţ produse electronice
Tătăraşi nr. 60-62, tel. 174054
Contact: Liana Bărbulescu, Cătălina Lehăduş

MOLDROM SA
import - export
materii prime, laminate din oţel şi materiale de construcţii
Str. Tătăraşi nr. 57, tel./fax 173025, 172799, 270499
Contact: Constantin Badea, Director executiv

UNIVERSAL RX GROUP
tehnică de calcul
Str. Grigore Ureche nr. 3, tel./fax 112058
Contact: Boris Constantin, Director

CASA ITALIANĂ CARINA
comercializează lenjerie femei, încălţăminte femei, încălţăminte sport
Str. V. Alecsandri nr. 8, tel. 115870

NATIONAL PROTGUARD
Filiala Iaşi
servicii de pază şi protecţie
Str. Hotel Unirea camera 1204, tel. 117105, 211463
Contact: Iulian Florea, Director economic

IIRUC Sucursala Moldova
tehnică de calcul (calculatoare, imprimante) cîntare electronice, case de marcat, maşini de scris
Str. Gavril Muzicescu nr. 10, tel. 144745, 147359

CONFEXBROD FREZIA SRL
comercializează
frigidere, congelatoare (210 l, 160 l, 120 l) aragaze, TV alb-negru, TV color, maşini de spălat, maşini de cusut, aparatură electronică, încălţăminte, confecţii, cosmetice şi porţelanuri
IAŞI, Bd. Alexandru cel Bun nr. 36, bl. H 1-2, et. 1, tel. 251742

LUMEA SPRE CARE NE ÎNDREPTĂM

O scenă din filmul de desene animate "Albă ca Zăpada" a fost vîndută cu 5.750 lire

La casa londoneză Bonham's, a început o licitație care va dura trei zile și în cadrul căreia sînt puse în vînzare diferite obiecte legate de industria spectacolului sau care au aparținut unor staruri. Cel mai mare preț al primei zile a fost obținut pentru o scenă din filmul de desene animate "Albă ca Zăpada" purtînd semnătura lui Walt Disney. Agenția REUTER menționează că Bonham's a obținut pentru aceasta 5.750 lire. Surpriza cea mai mare a constituit-o vînzarea cu de trei ori prețul estimat a unei felicitări trimise cu ocazia Crăciunului de prințul Charles și frumoasa lui soție, prințesa Diana. Felicitarea se află în plicul original, purtînd antetul palatului Buckingham, este semnată de cuplul princiar și o înfățișează pe Lady Di ținîndu-l pe genunchi pe fiul ei, prințul William. S-a vîndut cu 667 lire. În prima zi de licitație, Bonham's a obținut în total 44.500 de lire, dar nu s-au scos încă la vînzare caricaturile făcute de fostul Beatles John Lennon, o înregistrare pe film a ultimului concert al lui Judy Garland, o pereche de mănuși roșii de antilopă purtate de Jack Nicholson în "Batman" și o pălărie folosită de Harrison Ford în filmul cu Indiana Jones, "Ultima cruciadă".

"Pret-a-Porter" va fi difuzat în Germania cu o secvență cenzurată

Controversatul film al regizorului american Robert Altman, "Prêt-à-Porter", o satiră a industriei modei, va fi lansat pe 23 martie, în Germania, concomitent la Hamburg și Berlin, însă fără scena în care creatorul Karl Lagerfeld este numit "plagiator", relatează REUTER. În urma plîngerilor celebrului designer, compania care distribuie filmul în Germania a hotărît ca, pentru a respecta data anunțată a premierei germane, să taie scena considerată de Lagerfeld "o insultă". Avocatul creatorului de modă a declarat că Altman a vrut să se răzbune în acest fel pe Lagerfeld, deoarece acesta a refuzat să apară în film. Pelicula se bucură de apariția unor celebri designeri și manechine, ca și de o întreagă constelație de staruri, printre care Sophia Loren, Lauren Bacall și Kim Basinger. În timp ce mare parte din lumea modei este indignată de satira din film, majoritatea criticilor consideră că "Prêt-à-Porter" nu e destul de incisiv.

Cea mai bogată femeie din lumea spectacolului va prezenta ceremonia de desemnare a Oscarurilor

Celebra realizatoare TV Oprah Winfrey, cea mai bogată femeie din lumea spectacolului, care a prezentat festivitatea de deschidere a Campionatului Mondial de fotbal din SUA, se va afla, pe 27 martie, printre prezentatorii ceremoniei de decernare a premiilor Oscar. Winfrey a fost și nominalizată la Oscarul pentru cea mai bună actriță într-un rol secundar pentru "partitura" din "The Color Purple". (***după "International Herald Tribune"***)

Eveniment cinematografic

"Star Trek Generations - O aventură la marginea Universului"

Producție a studiourilor "Paramount Pictures", SUA, 1994; Scenariul: Ronald D. Moore și Brannon Braga; Bazat pe serialul "Star Trek" de Gene Roddenberry; După o idee de Rick Berman, Ronald D. Moore și Brannon Braga. Regia: David Carson; Efectele speciale: "Industrial Light & Magic".

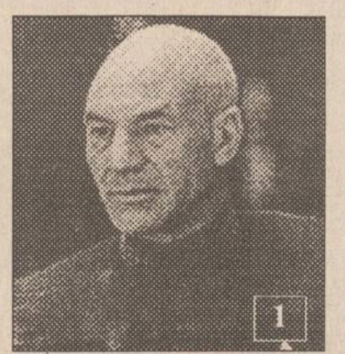

Încă de la lansarea sa pe micul ecran, în 1966, serialul "Star Trek" a fost o mașină de făcut bani. Cu motto-ul: "Să îndrăznim să ne aventurăm în spații necunoscute", primul serial tv, ca și celelalte care au urmat, "Star Trek: The Next Generation", "Star Trek: Deep Space Nine" și "Star Trek: Voyager", au cucerit spectatorii din întreaga lume, exprimînd teme și idealuri contemporane din perspectiva viitorului. În 1987, "Star Trek: The Next Generation" era serialul tv care se bucura de cea mai mare audiență în SUA și în Europa de Vest. Regizorul David Carson pare să fi găsit explicația succesului unui astfel de serial. "Poveștile din STAR TREK", spune Carson, "au extraordinara calitate de a insufla speranță folosind Universul ca un decor în care se reflectă aspecte ale vieții terestre. Ele sînt în același timp produse de divertisment, dar exprimă și o anumită poziție în problemele cu care ne confruntăm". Producătorul Rick Berman consideră că succesul lui "Star Trek" se datorează clarviziunii unui singur om, Gene Roddenberry: "Prin definiție, STAR TREK derivă din viziunea pe care o avea Roddenberry asupra secolelor XXIII și XXIV. Fie că e vorba de călătorii în spațiu-timp sau de arme fotonice, de Federația Unită a Planetelor sau fazere și teleportare - toate provin din lexiconul lui Roddenberry". Profiturile aduse de serialele tv și de filmele "Star Trek" realizate pentru marele ecran, precum și de alte activități derivate (printre care peste 40 de romane de succes și o Enciclopedie STAR TREK) au fost de peste 1,3 miliarde dolari. Avînd în vedere încasările fabuloase înregistrate de filmele "Star Trek: The Motion Picture" (1979), "Star Trek II: The Wrath of Khan (1982), "Star Trek III: The Search for Spock" (1984), "Star Trek IV: The Voyage Home" (1986), "Star Trek V: The Final Frontier" (1989) și "Star Trek VI: The Undiscovered Country" (1991), studiourile "Paramount" au decis să continue exploatarea acestui subiect numai pe marele ecran. Așa s-a născut "Star Trek Generations - O aventură la marginea Universului", film ce se înscrie în tradiția "Star Trek", prezentînd aspecte binecunoscute lumii contemporane din perspectiva secolului XXIV. Avem de-a face și de această dată cu flote și misiuni interstelare, dar aventura membrilor echipajului navei spațiale "Entreprise" nu se poate compara cu precedentele. Și asta datorită unui fenomen astronomic misterios care unește spații temporale diferite și face posibilă întîlnirea generației Star Trek din primul serial cu actuala generație, familiară nouă din serialul difuzat de TVR. Fenomenul îi aduce față în față pe actualul căpitan al navei "Entreprise", Jean Luc Picard (pe care-l cunoaștem foarte bine din "Star Trek. Generația următoare") și James T. Kirk, fostul căpitan dispărut în urma încercării sale de a salva de la distrugere nava "Enterprise". Cei doi căpitani încearcă, acum, în filmul "Star Trek Generations"/"O aventură la marginea Universului", să oprească un extraterestru, în stare să distrugă civilizații întregi pentru a dezlega enigma fenomenului. Revenirea lui James T. Kirk, căpitanul navei "Entreprise" în seria inițială, difuzată între 1966-1969, nu este întîmplătoare. După prima apariție pe micul ecran, căpitanul James T. Kirk (interpretat de actorul William Shatner) a devenit un adevărat simbol american. El avea calități mult prețuite, printre care curaj și clarviziune. Mai mult, el întruchipa valorile morale și idealurile societății contemporane. Această imagine a fost exploatată și în cele șase filme pentru marele ecran, în care căpitanul Kirk a condus nava "Entreprise" în senzaționale aventuri intergalactice. Din 1979, locul său în serial a fost luat de Jean Luc Picard (jucat de Patrick Stewart), care a moștenit, o dată cu nava "Entreprise" și, calitățile predecesorului său. Patrick Stewart recunoaște că în momentul în care a acceptat rolul lui Picard, astăzi un personaj celebru, nu a înțeles pe deplin amploarea serialului, devenit, ulterior, parte componentă a culturii americane. "Sigur, mărturisește actorul, acum știu că a sta în fotoliul căpitanului navei «Entreprise» înseamnă mult mai mult pentru mine decît orice alt rol". Patrick Stewart, care a lucrat cu prestigioasa Royal Shakespeare Company, timp de 25 de ani, nu a avut, pînă în prezent, ocazia de a juca într-un film pentru marele ecran. Șansa i-a surîs, anul trecut, în momentul în care studiourile PARAMOUNT au decis să pună punct serialului tv și să continue povestea STAR TREK pe marele ecran. Cum TVR derulează, în prezent, abia seria "Star Trek: Generația următoare", după ea urmînd "Star Trek: Deep Space Nine" și "Star Trek: Voyager", avem prilejul să aflăm, cu mult mai înainte, ce se întîmplă la capătul acestor serii. Și asta datorită filmului "Star Trek Generations"/ "O aventură la marginea Universului", distribuit pe ecranele noastre de MEDIAPRO.

(Cinematograful "Victoria", 24 -30.03.1995, orele: 9,00; 11,10; 13,20; 15,30; 17,40; 19,50).

Star Trek - repere în evoluția unui serial SF care a devenit un adevărat fenomen cultural mondial.

9 septembrie 1966 - Pe canalul NBC al Televiziunii Americane se difuzează primul episod al filmului "Star Trek".

1966-1994 "Star Trek" și noile sale serii: "Star Trek: The Next Generation", "Star Trek: Deep Space Nine" și "Star Trek: Voyager" cuceresc milioane de spectatori din toată lumea, fiind urmărit în peste 100 de țări. În plus, zece milioane de vizitatori văd, în fiecare an, expoziția "Star Trek" la Smithsonian Institution Air Space Museum din Washington.

În fotografii:

1. Patrick Stewart (Căpitanul Jean Luc Picard)

2. William Shatner (Căpitanul James T. Kirk)

3. Jonathan Frakes (Comandantul William Riker)

4. Brent Spiner (Androidul Data)

5. Levar Burton (Geodi La Forge)

6. Gates Mc Fadden (Dr. Berevrly Crusher)

7. Marina Sirtis (Deanna Troy)

RADIO NORD-EST IAȘI
72.44 FM - STEREO
În fiecare miercuri, începînd cu ora 17¹⁰
TOP NORD-EST
Ediția 29
1 → 1. Eagles - Love Will Keep Us Alive
2 → 2. Tom Petty - You Don't Know How It Feels
4 ↑ 3. Richard Marx - Nothing Left Behind Us
5 ↑ 4. Melissa Etheridge - If I Wanted
3 ↓ 5. Sheryl Crow - Can't Cry Anymore
7 ↑ 6. Bonnie Raitt - You Got It
8 ↑ 7. Simple Minds - She's A River
9 ↑ 8. Foreigner - Until The End of Time
NE 9. Sheryl Crow - Strong Enough
6 ↓ 10. The Cranberries - Ode To My Family
Propuneri:
1. Andrew Donald - Michelle
REALIZATOR: GABRIELA GUGEANU

TV EUROPA NOVA
canal 54
Joi, 23 martie, ora 22⁴⁰
Aici Europa Nova
Civilizația serviciilor publice (II)
Realizatori: Vasile Braic, Ninel Berneagă

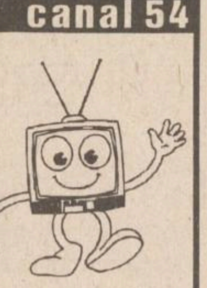

SAFI SA
SOCIETATEA DE ASISTENȚĂ FINANCIARĂ ȘI INVESTIȚII
FINANCIAL SERVICES AND INVESTMENT COMPANY
FONDUL PRIVAT DE PENSII
Deschis tuturor categoriilor sociale (șomeri, salariați, pensionari) în vîrstă de peste 18 ani.
Casa Modei (mezanin)
Relații la telefon 032/211727,
între orele 9,00-16,00

SAFI SA
SOCIETATEA DE ASISTENȚĂ FINANCIARĂ ȘI INVESTIȚII
FINANCIAL SERVICES AND INVESTMENT COMPANY
Sunați acum la 117596
FONDUL MUTUAL AL OAMENILOR DE AFACERI
Datele la zi valabile începînd de LUNI, 20 martie 1995.
Număr C.I. în circulație: tip A 183.504
tip B 273.499
Activul net: 93.447,0 milioane lei
Valoarea la zi a Certificatelor de Investitor (C.I.):
tip A: 371.000 lei (Valoarea precedentă 363.000 lei)
tip B: 92.750 lei (Valoarea precedentă 90.750 lei)
Puteți cumpăra certificate de investitor, zilnic, între orele 9,00 - 18,00 (sîmbătă, duminică închis), de la Biroul SAFI:
Casa Modei (mezanin) Telefon 117596
Biroul SAFI Iași practică cel mai mic comision

UNIVERSAL R.X. GROUP
Iasi, str. Grigore Ureche 3, tel. 032/112058, 212660, fax 032/112058
GATEWAY 2000 "You've got a friend in the business."
Calculatoare
EXPOZIȚIE
24 - 26 martie 1995
Galeriile de Artă CUPOLA (Piața Unirii)
Copiatoare AGFA Agfa
3M
(Birotică, Retroprioectoare, Suporți magnetici, Medicale, Reflectorizante)

S.C. BURSA MOLDOVEI S.A
Ringul 2,
organizează,
Sîmbătă 25 Martie 1995, ora 10,00, ședința de licitație cu obiecte de artă, la sediul din Piața Unirii nr. 5 (lîngă Hotelul "Unirea", fostul sediu al OJT Iași)
Pentru dvs. -Arta universală și românească;
- Valori autentice, semnături consacrate;
- Calitate, frumusețe, rafinament.

HOROSCOP

BERBEC

(21 mart. - 20 apr.):

👍 Sînteți dominat(ă) de o stare de agitație, dar asta nu vă împiedică să vă urmăriți interesele. Întîlnirile sînt profitabile.

TAUR

(21 apr. - 20 mai):

✋ Planurile dvs. sînt date peste cap de intervenția unei autorități. Aproape că nu vă vine să credeți cît de ușor a fost să pierdeți.

GEMENI

(21 mai - 21 iun.):

👍 Nu vă convine cînd cineva se amestecă în treburile personale. Nici chiar atunci cînd intervenția se soldează cu avantaje?

RAC

(22 iun. - 22 iul.):

👍 Scandalul în care riscați să fiți implicat(ă) nu vă poate aduce nici un prejudiciu. Analizați situația la rece și trageți concluzia.

LEU

(23 iul. - 22 aug.):

👌 Indiscrețiile de tot felul nu vă incomodează, mai degrabă vă sporesc popularitatea. Profitați de ocazie ca să cîștigați teren.

FECIOARĂ

(23 aug. - 22 sept.):

✋ Tergiversările nu pot fi făcute la nesfîrșit, chiar dacă nu aveți altă soluție. Schimbați tactica: ieșiți la rampă.

BALANȚĂ

(23 sept. - 22 oct.):

👍 Dacă vi se face o propunere riscantă, luați-vă un timp de gîndire, fără, însă, a da de înțeles că afacerea nu vă atrage.

SCORPION

(23 oct. - 21 nov.):

👎 Nu e nici o tragedie dacă superiorii vă iau la întrebări. Lăsați orgoliul la o parte și răspundeți cu toată franchețea.

SĂGETĂTOR

(22 nov. - 21 dec.):

👌 Nedumeririle nu trebuie să vă oprească din acțiune. Vă veți lămuri mai tîrziu cine și-a vîrît coada în afacerile dvs.

CAPRICORN

(22 dec. - 19 ian.):

👎 Folosiți discreția ca paravan, în spate puteți agita toate interesele. Prea multe calcule strică, aveți dreptul la un moment de sinceritate.

VĂRSĂTOR

(20 ian. - 18 febr.):

👍 În activitatea dvs. au început să apară tot mai multe găuri negre. Este momentul să întoarceți mănușa pe dos, vîntul vă bate în pînze.

PEȘTI

(19 febr. - 20 mart.):

✋ Viața fără complicații este de foarte multe ori plictisitoare. Important e ca toate aceste tribulații să nu vă încurce planurile.

LEGENDA:

👎 - **vă paște ghinionul**

✋ - **prudența e mama înțelepciunii**

👍 - **n-aveți nimic de pierdut**

👌 - **șansa vă surîde**

INTEGRAMA ZILEI

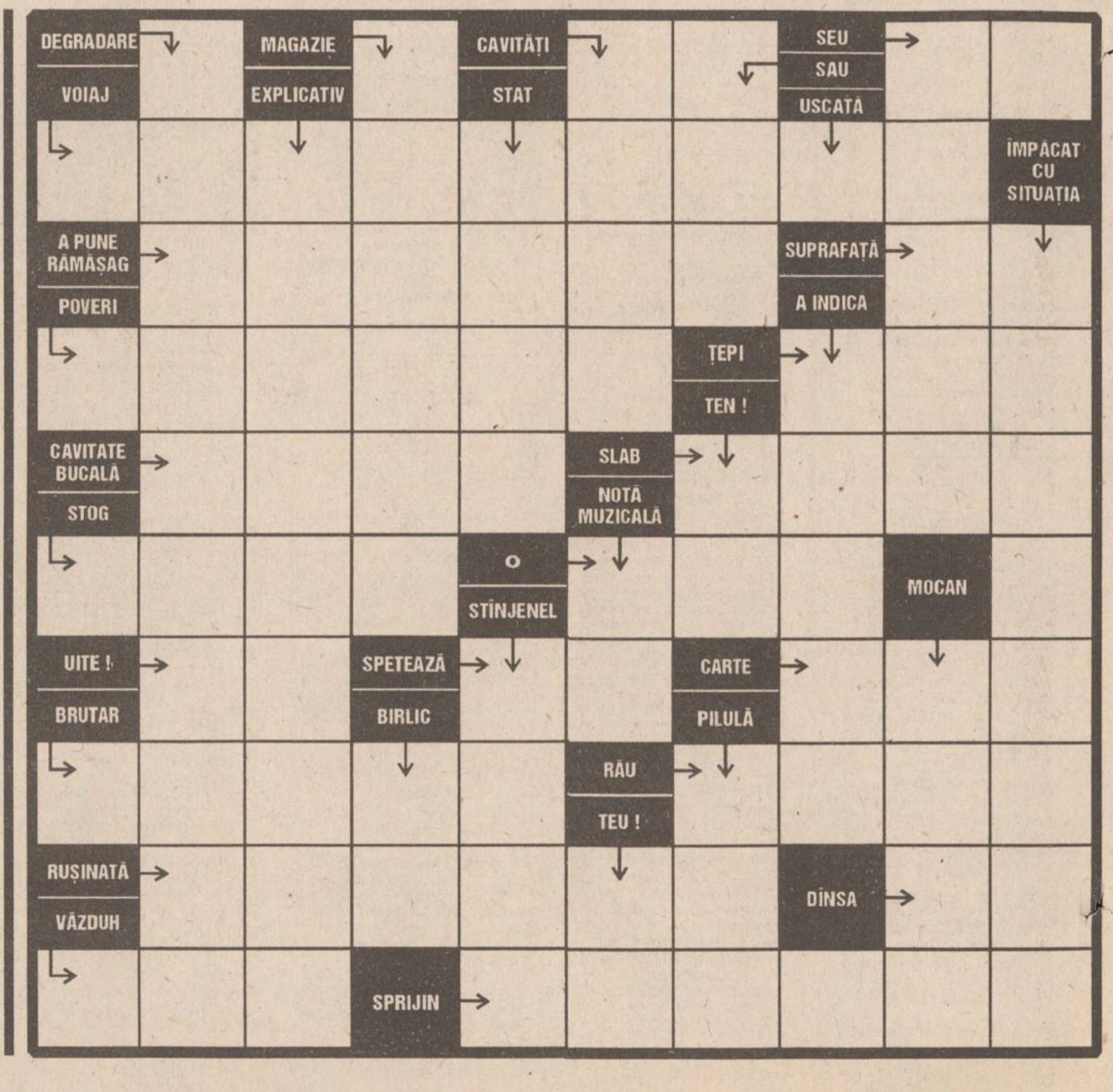

[illegible] UNIVERSITARĂ
„M. EMINESCU" IAȘI

VINERI
24 martie 1995
An V,
Nr. 69 (1132)
16 PAGINI
300 LEI

pentru Republica
Moldova - 30 bani

cotidian de informații
Monitorul

SECȚIUNEA
A
ȘTIRI,
OPINII,
COMENTARII

Înainte de a anunța Poliția,
Salvarea sau Pompierii,
sunați la MONITORUL!
17.25.57
14.56.10

Director onorific: AUREL LEON
Redactor șef: DAN RADU

Cea mai mare demonstrație de protest, organizată după 1989 la Iași

Zece mii de ieșeni s-au ridicat ieri împotriva "experimentului Văcăroiu"

■ s-a scandat "Vrem salarii decente pentru un trai decent"; "Opriți corupția și dezastrul economic" ■ liderii sindicali au afirmat că singurul preț care scade în România este cel al forței de muncă ■ demonstranții au cerut anularea ordonanței care limitează creșterea salariilor

Ieri a avut loc în Piața Palatului mitingul de protest organizat de către ***Convenția Județeană a Sindicatelor Libere Iași,*** la care au participat peste zece mii de salariați.

Marșul și mitingul au fost organizate într-un mod ireproșabil. La orele 14,10 coloana de manifestanți a plecat din dreptul ***S.C. "Terom" S.A.*** Grupul de plecare, circa 2000 de persoane, a fost constituit din salariați ai societăților comerciale din zona industrială și din zona Abator. La orele 14,25 s-a făcut joncțiunea cu grupul de la ***S.C. "Moldomobila" S.A.*** în dreptul stației Baza 3. De aici, după ce în coloană au intrat și manifestanți de la celelalte societăți din zonă, deplasarea a continuat pe Calea Chișinăului pînă în Podu Roș, unde în jurul orelor 14,45 coloana formată din aproximativ 7000 de oameni s-a întîlnit cu cei 2000 de salariați veniți de la societățile ***"Fortus" și "Nicolina"***. La 14,55 capul coloanei a intrat în Piața Palatului unde manifestanții erau așteptați de aproximativ 1000 de salariați ai regiilor autonome și ai unităților sanitare. Cu o întîrziere de numai zece minute față de ora 15,00 programată pentru începerea mitingului - liderii sindicali prezenți au început să-și expună doleanțele care i-au adunat în piață. Rînd pe rînd, aceștia au arătat că motivul mitingului îl constituie politica antisocială a Guvernului, care a culminat cu emiterea ***Ordonanței de Urgență nr. 1, prin care se încearcă înghețarea salariilor.*** La aceasta se adaugă presiunile făcute de patronat pentru reducerea drepturilor deja obținute, precum și practicarea de către Guvern a unei politici antisindicale extrem de dure, concretizată prin încălcarea art. 38 din Constituție, care garantează "***dreptul la negocieri colective în materie de muncă și a caracterului obligatoriu al convențiilor colective***". De asemenea, cei prezenți au considerat că nu sînt întrunite condițiile prevăzute în art. 114 al Constituției, care stipulează că ***"numai în cazuri excepționale Guvernul poate adopta Ordonanțe de Urgență***".

Pe pancartele celor prezenți se puteau citi: ***"Salarii decente pentru un trai decent", "Țineți minte, fără noi o să umblați goi", "Domnilor guvernanți, emiteți o Ordonanță de Urgență pentru stoparea creșterii prețurilor. Opriți dezastrul economic existent în țară. Opriți corupția existentă la toate nivelurile, care a adus țara într-o nesiguranță și neîncredere totală".***

Vorbitorii au precizat și ei că salariul trebuie să fie o măsură a muncii depuse și nu o formă de protecție socială. În discursurile lor, liderii de sindicat au amintit și de categoriile sociale cele mai dezavantajate: șomeri, pensionari, oameni fără venituri.

Referitor la nivelul de sărăcie al populației, ***Doru Alexandrescu, liderul sindicatului "Nicolina"***, a precizat că poporul român a fost adus în starea în care să mulțumească pentru orice os care cade de la masa Puterii. ***Singurul preț care scade în România este cel al forței de muncă.*** Este momentul ca "Experimentul Văcăroiu - cobai poporul român: pentru tineri nici o speranță, pentru pensionari nici o șansă" - să înceteze. **(continuare în pagina 2A)**
(Lucian LEONTE)

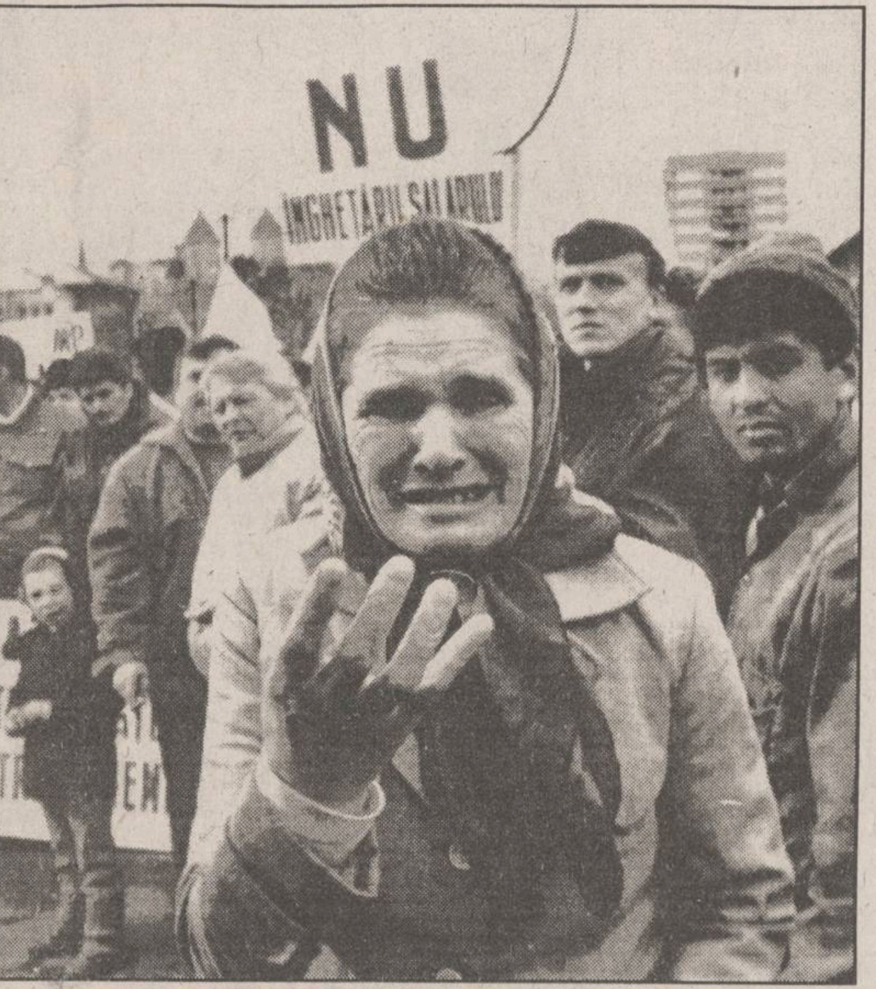

În imagine, o participantă la miting, care a izbucnit în plîns, în fața fotoreporterului, spunînd că salariul ei nu depășește 22.000 lei lunar

NOUTĂȚILE ZILEI

Emil Constantinescu se află în Iași

Ieri după amiază a sosit la Iași liderul Convenției Democratice, Emil Constantinescu, care va participa astăzi la o întîlnire cu liderii partidelor și formațiunilor din CDR Iași și la o întîlnire cu studenții și cadrele universitare în aula "Mihai Eminescu" de la Universitate. Tot în programul zilei de astăzi mai figurează și o vizită la SC UNIREA SA, precum și participarea alături de Corneliu Coposu, președintele PNȚCD, la lansarea casetei video a grupului DIVERTIS. Sîmbătă liderul CDR va participa alături de ceilalți fruntași țărăniști prezenți la Iași la Mitingul Țăranilor și la o întîlnire cu liderii sindicali din județ. **(Cristian RACU)**

Se extind grevele studenților și elevilor din Basarabia

Ieri a continuat la Chișinău mitingul maraton al studenților, elevilor și profesorilor din Basarabia, care protestează împotriva deciziei Ministerului Învățămîntului de înlocuire a predării Istoriei Românilor și Limbii Române cu Istoria Moldovei și Limba Moldovenească. În Piața Marii Adunări Naționale s-a anunțat declanșarea grevei și în orașul Bălți, al doilea oraș ca mărime din Moldova, în Leova, centru raional, și în mai multe sate din Moldova. **(Amănunte în pagina 5A)**

Florin Georgescu vrea să reintroducă taxa de frontieră

Înfrînt de Curtea Constituțională, ministrul Finanțelor încearcă să impună taxa de 15.000 lei pentru trecerea frontierei înglobînd-o sub formă de amendament în proiectul legii privind protecția socială. Acest amendament a dus la blocarea dezbaterilor privind această lege, discuțiile asupra ei urmînd să fie reluate marți, 28 martie. **(Lucian GHEORGHIU)**

Starea sănătății lui Dumitru Iuga continuă să se înrăutățească

Starea sănătății lui Dumitru Iuga, aflat în a 22-a zi de grevă a foamei, continuă să se înrăutățească. Liderul sindical din Televiziune prezintă o marcată astenie fizică și neuropsihică, tegumentele au o paloare teroasă și prezintă edeme palpebrale care, asociate cu o stagnare a greutății, sugerează semnele unei stări de hiperhidratare. **(Amănunte în pagina 5 A)**

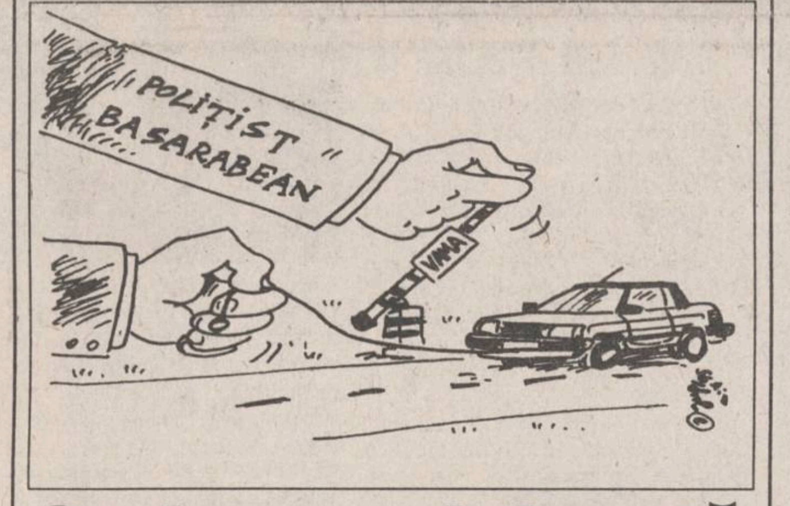

O afacere dejucată de poliția ieșeană

■ s-a descoperit că în traficul ilegal cu mașini sînt implicați și cîțiva polițiști basarabeni

O anchetă recentă a Serviciului pentru combaterea crimei organizate din cadrul Poliției Iași a relevat că ***în traficul ilegal cu mașini din România sînt implicați și polițiști din Republica Moldova.*** Această concluzie s-a desprins în urma investigațiilor făcute de Poliția Iași în cazul a doi basarabeni, ***Serghei Barbacari și Nicolae Tecuciuc,*** care au încercat, la mijlocul lunii ianuarie a.c., să treacă ilegal peste graniță două autoturisme străine. După ce au cumpărat de la Sibiu un "Opel" și un "Renault", cei doi s-au întors în Republica Moldova fără mașini și au luat legătura cu ***un funcționar de la Poliția raionului Criuleni, care le-a furnizat două taloane de înmatriculare în alb și plăci cu numere de înmatriculare fictive.***

Reveniți în România, Serghei Barbacari și Nicolae Tecuciuc au montat plăcile pe mașini și au completat taloanele de înmatriculare cu datele tehnice ale autoturismelor cumpărate. La graniță, basarabenii au vrut să creeze impresia că au intrat în România cu mașinile la o dată anterioară, iar acum se întorceau acasă. Scopul acestei manevre era evitarea taxelor vamale, care se cifrau la peste 2,5 milioane lei. Tentativa a fost dejucată de organele vamale și de Poliția Iași. **(Sorin SIMON)**

SAFI
SA
SOCIETATEA DE ASISTENȚĂ FINANCIARĂ ȘI INVESTIȚII
FINANCIAL SERVICES AND INVESTMENT COMPANY

FONDUL PRIVAT DE PENSII

De luni pînă vineri,
între orele 9,00 - 18,00,
la Biroul SAFI IAȘI

Casa Modei (mezanin)

Relații la telefon 032/211727,
între orele 9,00-16,00

Dacă Parlamentul va adopta proiectul înaintat Camerei Deputaților

Chiriașii vor putea plăti casele naționalizate, în rate, timp de 20 de ani

Textul legii caselor naționalizate, trecut prin filtrul comisiei juridice a Camerei Deputaților este favorabil - chiar mai mult decît în Senat - chiriașilor.

Proiectul prevede restituirea unui singur apartament dacă este locuit de fostul proprietar sau moștenitorii săi. Pentru apartamentele nerestituite sînt prevăzute despăgubiri în bani. Aceste despăgubiri ***nu pot depăși însă suma veniturilor salariale medii pe economie ale unei persoane pe o perioadă de 20 de ani,*** calculată la data despăgubirii. Termenul în care se încasează despăgubirile se poate întinde pe o perioadă de 24 de luni.

Chiriașii pot cumpăra cu plata integrală sau în rate apartamentul în care locuiesc. În cazul vînzării în rate către chiriaș, la încheierea contractului se va achita ***un avans de minimum 10% din prețul apartamentului, ratele urmînd să fie eșalonate pe 20 de ani***, cu o dobîndă reprezentînd jumătate din dobînda de referință stabilită anual de BNR. Hotărîrile judecătorești definitive, date anterior intrării legii în vigoare, pot fi atacate de oricare din părți. **(amănunte în pagina 5A)**
(Lucian GHEORGHIU)

Blestemul familiei Sofroni

La un interval de doar opt luni, un frate și o soră au sfîrșit sub roțile trenului

Pe 22 iulie 1994, la km 33 al liniei ferate Iași - Săveni, între stațiile CFR Vlădeni și Șoldana, ***Liliana Sofroni, locuitoare a comunei Vlădeni, se aruncă în fața trenului, punîndu-și capăt zilelor.*** Printre cei care au dat declarații referitoare la sinuciderea Lilianei, conform procedurii în anchetele făcute în astfel de cazuri de către poliție, se numără și fratele acesteia, Sorin Sofroni.

Acesta afirma în declarație că "***sora mea a mai încercat de cîteva ori să se sinucidă, dar prin alte metode. Nu m-am gîndit niciodată că ar putea să se arunce în fața trenului***". Cu atît mai puțin i-ar fi putut trece prin cap lui Sorin Sofroni, în vîrstă de 36 de ani, că după doar cîteva luni va avea și el același sfîrșit...

Marți, 21 martie, în jurul orei 16,15, Sorin Sofroni mîna o turmă de oi spre satul Vlădeni, în preajma liniei de cale ferată. Sesizînd apropierea trenului cursă de persoane 6488 Săveni-Iași, Sorin a încercat să îndepărteze oile de pe linie. În încercarea sa, s-a împiedicat căzînd în fața trenului, care ***i-a retezat ambele picioare de sub genunchi.*** Mecanicii de pe locomotivă au oprit garnitura, lui Sorin fiindu-i acordat un prim ajutor de cîteva persoane din tren. S-a încercat oprirea hemoragiei abundente, cu mijloacele avute la îndemînă (garouri improvizate din curele, bandaje făcute cu fîșii de haine). Victima accidentului a fost urcată în tren pentru a fi transportată la Iași. Din nefericire, Sorin a decedat încă înainte de ajungerea trenului în stația Lețcani, probabil datorită pierderii a prea mult sînge. Cadavrul său a fost adus la Iași, fiind transportat la morga Spitalului nr. 1.

Sorin Sofroni trăia de cîțiva ani împreună cu Elena Jechel. Aceasta avea să declare: "***M-au anunțat cîțiva consăteni că soțul meu a fost călcat de tren. Lîngă calea ferată am găsit doar picioarele lui, într-o baltă de sînge. Le-am luat și le-am dus la dispensarul din comună***".

Ca într-un adevărat blestem, la exact un interval de opt luni, Liliana și Sorin Sofroni au sfîrșit sub roțile trenului. **(Dorin BEJENARU)**

Un nou joc de societate

Cinci "atentate cu bombe" în liceele din Constanța

De aproape o săptămînă, ***la secretariatele liceelor din Constanța se primesc, de regulă între orele 08.30-09.30, telefoane de avertizare asupra existenței unor bombe în incinta acestor instituții.*** Vineri, 17 martie, s-a primit un astfel de telefon la ***Liceul "Decebal".*** Alertată, poliția a venit imediat, dar din fericire alarma a fost falsă. Au urmat telefoane la ***Liceul Pedagogic*** pe data de 20 martie, pe 21 martie la ***Liceul "Mihai Eminescu",*** pe 22 martie la ***Liceul "Călinescu"*** și pe 23 martie la ***Liceul "Traian"***. Ca și primul, toate s-au dovedit a fi niște farse. Marți, 21 martie, la o ședință la care au participat toți directorii de licee din județul Constanța, s-a hotărît preventiv întărirea pazei în aceste școli.

INTERNATIONAL
ASSOS
SUPERMODEL
OF THE WORLD
ROMANIA '95

SELECȚIA NAȚIONALĂ
de TOP-MODELE a Agenției FORD

O LUME ÎNTREAGĂ
AȘTEAPTĂ SĂ FACI
PRIMUL PAS !

Celebra agenție internațională de manechine
FORD MODELS
lansează prima oară în România selecția pentru concursul
SUPERMODEL OF THE WORLD 1995.
Dacă aveți între **14** și **21** de ani și peste **1,72 m** înălțime,
puteți participa la selecția locală care va avea loc în

IAȘI
la Casa de Cultură a Studenților, sala AZUR,

în data de 26 martie, începând cu ora 11.00

La această selecție pot participa și candidate din alte județe.

Câștigătoarea Finalei Naționale va fi desemnată în luna iunie la București, în vederea participării la Finala Mondială din Bahamas, unde se vor oferi premii de 100.000-250.000 USD și contracte cu Agenția FORD MODELS.

ORGANIZATORI:
MODELS ROMANIAN AGENCY •IDEAS Inc. cu sprijinul Ministerului Învățământului

OIL OLAZ
BUCUREȘTI MATCH
CSR
TOMA PRESS
EVENIMENTUL ZILEI

MONITORUL DE IAȘI

În urma aprobării Consiliului Municipal

200 lei - costul unei călătorii cu tramvaiul

Constantin Cuza, directorul RATC Iași

Iașul este din nou în fruntea topului orașelor din România, avînd cele mai mari prețuri la biletele de călătorie pentru mijloacele de transport în comun.

Vineri, 17 martie, Consiliul Municipal a aprobat, într-o ședință ordinară, solicitarea venită din partea RATC de a majora costul unei călătorii în interiorul orașului, de la 150 lei la 200 lei, deci cu mai mult de 25%. Directorul adjunct al RATC, *Neculai Abălașei,* justifică această creștere semnificativă în principal prin creșterea prețurilor la principalele materiale obținute de la furnizori: anvelope, piese de schimb, subansamble. *"Încă din luna decembrie, toți furnizorii noștri au majorat prețurile cu 15-25%. În luna februarie, pentru a nu înregistra pierderi, am redus drastic cheltuielile alocate reparațiilor pentru mijloacele de transport. În luna martie, am stagnat practic aceste reparații, pentru a evita pe cît posibil pierderile pe aceste două luni"*. Astfel, este prima scumpire a biletelor de călătorie nedeterminată de scumpirea energiei electrice sau a carburanților, care au înregistrat valori constante din aprilie 1994, lună în care au fost ultima dată majorate prețurile la bilete. **(Gabriel GACHI)**

Ieri, în Sala Frescă a Hotelului Moldova

Dineu de deschidere oficială a centrului RODAE la Iași

Ieri, în Sala Frescă a Hotelului Moldova a avut loc deschiderea oficială a Centrului Internațional Complex Service Iași, reprezentanța firmei de automobile RODAE. Reprezentanții din România ai acestei firme sud-coreene au oferit un dineu la care au participat mai multe personalități ale municipiului Iași. *Gheorghe Diaconu*, reprezentantul pentru România al firmei RODAE, a declarat că sînt destinate vînzării, în cursul primului trimestru al acestui an, zece mii de autoturisme CIELO. În Iași, aceste mașini se vor vinde în funcție de numărul solicitărilor, firma dispunînd de un stoc suficient, care va satisface numărul de cereri ale cumpărătorilor. **(M.G.)**

Sîmbătă, 25 martie

Slujbă de pomenire a cronicarului Miron Costin

Sîmbătă, 25 martie a.c., la ora 12,00, ***Î.P.S. Daniel, Mitropolit al Moldovei și Bucovinei,*** și, ***Î.P.S Petru de Bălți, Mitropolit al Basarabiei,*** vor oficia o slujbă de pomenire a cronicarului moldovean Miron Costin. În aceeași zi, în Sala Mare a Primăriei municipiului Iași va avea loc întrunirea Consiliului Națioal al Fundației Române de Ajutor Umanitar (F.R.A.U.) "Mihai Viteazul", pentru a fi analizate activitățile desfășurate de membrii fundației în cei doi ani și jumătate de la înființare. Cu această ocazie, vor fi alese comitetele care se vor ocupa de filialele F.R.A.U. "Mihai Viteazul" de la Chișinău și Cernăuți. Au fost invitați să participe reprezentanți din București și din județele Galați, Cluj, Bacău, Vaslui, precum și din Chișinău și Cernăuți. **(M.G.)**

În ziua de Buna Vestire

PROPACT îi invită pe țărani la miting

"Pentru a stopa abuzurile săvîrșite pe marginea Legii fondului funciar, PROPACT Iași invită la Mitingul Țăranilor pe toți aceia care au fost nedreptățiți prin aplicarea legii mai sus amintite, pe acționarii la IAS-uri, precum și pe toți simpatizanții organizației noastre. Precizăm că Mitingul Țăranilor va avea loc sîmbătă, 25 martie, de Buna Vestire, la ora 10,00 în Piața Palatului. Cu această ocazie, va fi prezent și prof. Alexandru Drăghici, președintele PROPACT", se menționa într-un comunicat trimis la redacție de către filiala Iași a PROPACT. Președintele acestui sindicat al țăranilor va sosi în Iași mîine dimineață, iar pe parcursul zilei va purta discuții cu membrii PROPACT Iași, la aceste întîlniri participînd și o parte din personalitățile care vor lua parte la Mitingul Țăranilor de sîmbătă. **(D. NIȚOI)**

Pentru doar 75 de deținuți disciplinați

Ansamblul folcloric "Aura" a cîntat și a dansat la Penitenciar

Joi, 23 martie, a.c., orele 17,00, la Penitenciarul Iași a avut loc un eveniment de excepție, primul de acest gen din istoria pușcăriei din dealul Copoului. "Locatarii" instituției respective au primit vizita Ansamblului folcloric profesionist "Aura", al cărui manager-general este *Adrian Pascal*. Spectacolul s-a desfășurat la Clubul unității, iar cei 75 de spectatori, aflați în stare de detenție, au rămas plăcut impresionați de evoluția orchestrei condusă de *Octavian Crețu*, a soliștilor vocali: Ștefan Pintilie, Elena Chiriac, C-tin Bahrim și a dansatorilor conduși de coregraful Ștefan Neagu. Căpitanul Vasile Pralea, care ne-a furnizat această informație, a ținut să precizeze că cei 75 de spectatori au fost aleși dintre cei mai disciplinați și care, în ultima săptămînă, s-au remarcat prin bună conduită și suspunere la regulamentul închisorii. În altă ordine de idei, "botezul artistic" al Ansamblului profesionist "Aura" a avut loc cu o săptămînă în urmă la Casa Sindicatelor, "nași" fiind îndrăgiții interpreți *Sofia Vicoveanca* și *Nicolae Glib*. **(Viorel VATAMANU)**

Zece mii de ieșeni s-au ridicat ieri împotriva "experimentului Văcăroiu"

■ *ei au cerut creșterea salariului minim pe economie, creșterea alocației pentru copii și reducerea impozitelor*

(continuare din pag. 1A)

În finalul mitingului, *Aurel Livinț*, liderul sindicatului "Terom", a dat citire unui protest oficial adresat Guvernului României și primului ministru. După ce a reamintit că, în ultimii cinci ani de guvernare, obiective majore, cum ar fi: rezolvarea problemelor țărănești, privatizarea, protecția socială, au fost rezolvate cu paleative, s-a dat citire listei de revendicări. Aceasta cuprinde: anularea Ordonanței de Urgență nr. 1; creșterea salariului minim pe economie cu 50%; reducerea impozitului pe salarii, obligativitatea aplicării de către toți agenții economici a hotărîrilor guvernamentale privind idexările salariale; creșterea alocației pentru copii la nivelul a 15% din salariul mediu pe economie; negocierea și încheierea contractului colectiv de muncă la nivel național, pe ramură și societăți.

De altfel, după încheierea mitingului, o delegație formată din cinci membri a prezentat prefectului Dan Gâlea aceste doleanțe. Acesta a promis că, în calitatea sa de reprezentant al Guvernului în teritoriu, o va înainta Executivului.

Cu toate că pe parcursul mitingului s-au strigat lozinci antiguvernamentale și antiprezidențiale, acțiunea nu s-a transformat în una cu caracter politic și, de asemenea, nu s-au înregistrat acte de violență.

NU
SINDICATELE LUPTA
PENTRU TOTI CETATENII TARII
SA POATA TRAI OMENESTE

Ce prevede Ordonanța care i-a scos pe oameni în stradă

■ *aceasta limitează drastic majorările de salarii în regiile autonome și societățile comerciale cu capital de stat*

Adoptarea Ordonanței 1/1995, prin care au fost limitate drastic majorările de salarii în regiile autonome și societățile comerciale cu capital majoritar de stat, a provocat ample mișcări de protest ale salariaților din unitățile amintite.

Practic, limitarea creșterii salariilor a fost stabilită prin Ordonanță prin introducerea unui impozit suplimentar, echivalent cu suma cu care a fost depășit fondul de salarii de referință, înmulțită cu cinci. Această prevedere are menirea să descurajeze conducerile regiilor autonome și ale societăților comerciale de stat să mărească salariile, mai ales că pentru persoanele găsite vinovate de depășirea fondului de salarii de referință au fost stabilite amenzi cuprinse între unu și două milioane lei.

Fondul de salarii de referință trebuie calculat, potrivit Ordonanței, în funcție de salariul mediu realizat de angajații unității în luna noiembrie 1994.

În actul normativ menționat sînt precizate, totuși, și cîteva situații în care salariile pot fi majorate, în cazul în care majorările au fost determinate de:

- preluarea unei părți din efectul creșterii productivității muncii, respectiv a eficienței economice a activității determinată pe baza indicatorilor specifici aprobați prin hotărîri de Guvern.
- modificarea ponderii încadrării personalului pe niveluri de salarii ca urmare a creșterii sau scăderii numărului de personal.
- acordarea în perioada respectivă a unor drepturi salariale cu caracter ocazional, luate în calcul la nivelul negociat în anul 1994 și care nu se regăsesc în salariul mediu aferent lunii noiembrie 1994.
- majorarea salariilor cu valoarea indexărilor medii stabilite prin Hotărîre de Guvern.

Trebuie precizat că în cazul în care se constată depășiri ale fondului de salarii de referință, după ce se percepe impozitul suplimentar (echivalent cu suma cu care s-a depășit fondul înmulțită cu cinci) acesta este trecut pe cheltuieli, diminuîndu-se astfel baza de impozitare a impozitului pe profit. **(Costel STROESCU)**

Peste doi ani

Iașul va fi legat de Botoșani printr-o nouă cale ferată

În anul 1997, Iașul va fi legat de orașul Botoșani prin calea ferată Iași-Hîrlău-Flămînzi. Aceasta va scurta distanța dintre cele două reședințe de județ cu 57 de km, conform declarațiilor lui ***Alexandru Filioreanu***, consilier la Ministerul Transporturilor. Acesta s-a întîlnit ieri, la Iași, cu Dan Gâlea, prefectul județului, pentru a discuta o serie de probleme legate de această lucrare feroviară. Investiția totală pentru construirea căii ferate se ridică la 56 de miliarde lei. În această sumă este inclusă și costruirea unui tunel lung de aproximativ nouă sute de metri, în apropierea localității Hîrlău.

Alexandru Filioreanu a apreciat că acest tunel va fi terminat în 1996, după care, tot în același an, se vor construi mai multe viaducte și poduri între Hîrlău și Flămînzi. S-a luat hotărîrea construirii acestor obiective între Iași și Botoșani, deoarece, după cum consideră cosilierul Ministerului Transporturilor, ***"este de necrezut cît de mult de rămasă în urmă este această parte a țării în privința densității de cale ferată".***

Dacă în Banat densitatea de cale ferată este de 92%, iar la nivel național este de 48,8%, în Botoșani aceasta este de numai 28%. Precizăm că densitatea de cale ferată reprezintă raportul dintre kilometrii pătrați și lungimea căii ferate. **(M. GIUBERNEA)**

În urma unei altercații cu patru țigani

Un instalator al Spitalului de Neurochirurgie a murit de inimă

Duminică, 19 martie, în jurul orei 23,00, ***Grigore Buhuși*** (58 ani), instalator la Spitalul de Neurochirurgie din Iași, a decedat la poarta unității unde lucra, la cîteva minute după ce avusese o altercație cu patru romi din Roznov, județul Neamț. Cei patru intenționau să-și viziteze o rudă internată în acest spital. Atît portarul de serviciu, ***Petru Robu,*** cît și Grigore Buhuși au încercat să-i oprească pe romii, care, conform declarațiilor martorilor oculari, deveniseră foarte turbulenți. Grigore Buhuși se afla în tura de noapte și stătea de vorbă cu portarul Petre Robu la poarta spitalului cînd au apărut cei patru romi, care au insistat să intre în spital, deși era o oră nu tocmai potrivită pentru vizitarea unui bolnav. ***"Am încercat să le explicăm frumos că nu au voie să intre în spital. Grigore i-a întrebat de ce n-au venit mai devreme și cei patru au început să-l înjure și să-l jignească. Grigore Buhuși avea probleme cu inima și medicii i-au interzis să se enerveze. La un moment dat, în timp ce deschideam poarta să iasă o salvare, am văzut cum unul dintre ei îl zguduia. Grigore a fost cel care a anunțat telefonic poliția. În timpul altercației, el a intrat în cabina mea să ia un baston de cauciuc și, după ce a ieșit, nu a apucat să facă doi pași, că a și căzut jos"***, ne-a relatat Petre Robu, care a asistat la toată scena din noaptea 19 martie. Grigore Buhuși a fost transportat în triajul spitalului pentru acordarea primului ajutor. Sosiți la fața locului, polițiștii de la Secția a IV-a de Poliție din Tătărași i-au amendat pe cei patru turbulenți cu cîte cincizeci mii lei și i-a luat la postul de poliție. După jumătate de oră, mașina poliției, în care se aflau și cei patru romi, s-a întors din nou la spital. Între timp, Grigore Buhuși decedase în urma unui stop cardiac. Poliția a început o anchetă care urmează să stabilească dacă cei patru romi se fac vinovați sau nu de moartea lui Grigore Buhuși. **(Corina GRIGORAȘ)**

Mîine expiră termenul pentru finalizarea dosarului colonelului Irinciuc

■ ***în Penitenciarul Iași situația se menține tensionată*** ■ ***unii magistrați militari au fost văzuți vizitîndu-l pe colonelul Irinciuc*** ■

Parchetul de pe lîngă Tribunalul Militar Iași are fixat drept ultim termen data de 25 martie 1995 pentru a finaliza dosarul colonelului ***Gheorghe Irinciuc*** **(foto)**, comandantul Penitenciarului din Iași. Cum 25 martie este mîine (sîmbătă), logic, dosarul trebuie finalizat astăzi pentru a lămuri situația tensionată de la închisoarea ieșeană.

Amintim că Gheorghe Irinciuc este contestat de un grup de subalterni, fiind acuzat de comiterea unor infracțiuni de abuz de putere. Conform plîngerii adresată Parchetului Militar de către majoritatea cadrelor de la Penitenciarul Iași, col. Irinciuc și-a însușit pe nedrept unele bunuri (vin, lemn sau cereale), abuzînd de faptul că poate dispune oricînd de munca deținuților de la Iași. Deși plîngerea a fost adresată Parchetului Militar de mai bine de un an, ancheta a fost prelungită surprinzător de mult. Surse din cadrul Penitenciarului Iași au declarat că unii magistrați militari au fost văzuți în timpul anchetei vizitîndu-l pe Irinciuc (persoana anchetată).

Acest lucru ridică un semn de întrebare asupra obiectivității anchetei. În Penitenciarul Iași, starea tensionată se menține, iar singura publicație care prezintă acest aspect (cotidianul "Monitorul") nu avea voie să fie difuzată în incinta închisorii. Deoarece există destule semne de întrebare asupra motivelor nenumăratelor termene de amînare cerute de procurorii militari din Iași, sîntem convinși că Justiția își va face și de această dată datoria, indiferent de gradul sau de relațiile celui în cauză. **(Ovidiu SCUTELNICU)**

ESTE TIMPUL SĂ OPTAȚI PENTRU CALITATE
TELEVIZOARE COLOR
Philips Grundig Thomson Nei Goldstar Orion
ELECTROCASNICE
Philips Nei Goldstar
FRIGIDERE și CONGELATOARE
Nei Arctic
PLATA ÎN RATE
AVATTI electronics
Str. Stefan cel Mare 11
☎ 032 - 11.28.10
032 - 17.40.54

DIRECȚIA DE POȘTĂ IASI
Str. Cuza Vòdă nr. 3
angajează
ȘOFERI PROFESIONIȘTI
PENTRU TRANSPORT MARFĂ
Condiții de angajare:
● domiciliul stabil în municipiul Iași
● vechime în profesie de minimum 3 ani
● stagiul militar satisfăcut.

AGENȚIA BURSIERĂ
NORD-EST
Acționînd pe piețele bursiere de mărfuri, noi putem fi soluția de care aveți nevoie pentru desfășurarea activității d-voastră.
PENTRU VIITORUL AFACERILOR D-VOASTRĂ
Apelînd la specialiștii noștri în intermedieri bursiere, afacerile d-voastră se vor derula mai repede, mai sigur, mai eficient.
Servicii oferite:
■ efectuarea de tranzacții pentru client, în "BURSA MOLDOVEI" Iași
■ oferirea de informații cu caracter comercial
■ consultanță de specialitate în domeniul oportunităților de afaceri
■ oferirea de informații asupra evoluției prețurilor
Contactați-ne!!!
Tel. 032-145530 Fax 032-146363
Iasi-6600, Bd. Copou nr. 3

Centrul Internațional de Limbi Moderne
anunță înscrieri pentru
cursurile de ENGLEZĂ GENERALĂ - copii și adulți, ENGLEZĂ SPECIALIZATĂ, ENGLEZĂ pentru EXAMENE - în strada Moara de Foc nr. 35, et. VIII. Telefon 252850, 252870, fax 252902.
Sponsorizarea - Fundația Soros
Consilierea profesională - Consiliul Britanic

TOFAN GRUP SA
FILIALA IAȘI
Str.Ghica Voda 1B
(demisol)
Telefon 114782
Va oferă la prețuri avantajoase, următoarele tipodimensiuni de anvelope și camere, marca
ROADSTONE
(Coreea de Sud)
155-13, 175-14, 185-14, 195-14
OFERIM GARANȚIE

1.500 miliarde lei, datorii către bugetul de stat

■ *cifra reprezintă o cincime din bugetul anului 1994*

Obligațiile fiscale neachitate anul trecut de agenții economici către bugetul de stat se ridică, la nivel național, 1.500 miliarde lei (echivalentul a unei cincimi din bugetul de stat). Din această sumă, restanța înregistrată în județul Iași este de 40 miliarde lei, ponderea fiind deținută de firmele de stat, cu 80% din total. Datoriile agenților economici către bugetele locale (ale municipiului Iași și comunele din județ) sînt de aproximativ 800 milioane lei, sumă destul de mică, ca urmare a cuantumurilor reduse ale impozitelor și taxelor locale datorate de societățile comerciale, în contul anului trecut. Trebuie precizat că, în sumă totală înregistrată la sfîrșitul anului 1994, au fost incluse și datoriile restante ale agenților economici din anii 1992 și 1993. La totalul de 40 miliarde lei datorați ca obligații fiscale ale firmelor din Iași, nu au fost luate în calcul majorările de întîrziere, în valoare de 13 miliarde lei, a căror plată a fost amînată cu un an, pînă la mijlocul anului în curs. Specialiștii Ministerului de Finanțe au fost confruntați în fiecare an cu o astfel de situație, motiv pentru care, la calcularea veniturilor bugetare se contează, în general, pe aproximativ 60% din totalul surselor de venit pentru bugetul de stat. **(C. STROESCU)**

Reportaj MONITORUL despre căsătoriile în care diferența de vîrstă între parteneri este mare

Poate exista dragoste adevărată între un bărbat de 70 de ani și o femeie de numai 30 de ani?

■ *Ce pasiune arzătoare poate stîrni unei femei tinere un bătrîn de 70 de ani?*

Poate exista dragoste între un bărbat de 70 de ani și o femeie de 30 de ani? ***"Fără îndoială!"***, ne-a răspuns ***Ermina Soroceanu, psiholog*** la Policlinica nr. 1 din Iași. ***"Este relativă noțiunea de dragoste. Depinde"***, spune, mai circumspect, ***psihologul Alexandru Hrab. "Am citit cărți și am văzut filme care spuneau că da. Eu cred că e o idealizare. Eu cred că în viața reală nu poate fi vorba, la o asemenea diferență de vîrstă, decît de interese"***, afirmă ***juristul Corneliu Moroșanu***, șeful Serviciului de Stare Civilă și Autoritate Tutelară din cadrul Consiliului Județean Iași. ***"Dar, dumneavoastră nu gîndiți cu capul? Ce dragoste, ce pasiune arzătoare, poate stîrni unei femei tinere un bătrîn de 70 de ani?"***, întreabă, la rîndul său, un psiholog de la Spitalul de Psihiatrie "Socola", care a preferat să rămînă anonim. Părerile sînt împărțite. Ca și modul în care privesc oamenii asemenea cupluri. Unii, cu un zîmbet ironic în colțul gurii. Alții, cu invidie. Cu compasiune, cu indiferență, cu ***"las' că știm noi ce-a căutat ea"***. Sau el. Sau cu înțelegere.

■ *Căsniciile în care între parteneri este o diferență de vîrstă mare reprezintă aproximativ 5-10%*

Dar, oricum ar fi privite, înțelese sau neînțelese, asemenea căsnicii există. Au existat și mai multe în trecut. Iar că vor exista și în viitor ne-o demonstrează desele anunțuri de la "Matrimoniale" prin care bărbați în vîrstă, mai mult sau mai puțin străini, anunță că-și caută tinere neveste. Nu uită să specifice numărul de camere al apartamentului, marca mașinii și, eventual, alte proprietăți pe care le dețin. Uneori, astfel de căsnicii rezistă. Alteori eșuează.

Deși nu există statistici întocmite oficial privind numărul căsniciilor în care este o diferență mare de vîrstă între parteneri, juristul Corneliu Moroșanu (multă vreme ofițer al Stării Civile din municipiul Iași) apreciază că acestea ar reprezenta între cinci și zece la sută din numărul total de căsătorii. ***"Iar la divorțuri se păstrează cam același procent. În orice caz, nu aceste cupluri dețin locul fruntaș la divorțuri"***, adaugă Corneliu Moroșanu, șef Serviciu Stare Civilă și Autoritate Tutelară Iași. El împarte aceste căsătorii în trei grupe distincte.

■ *Cuplurile cele mai viabile sînt cele în care bărbatul este cu 8-10 ani mai în vîrstă*

Din prima categorie fac parte cuplurile în care bărbatul este mai în vîrstă cu opt-zece ani. Pe acestea le consideră ca fiind cuplurile cele mai viabile, deoarece bărbatul este mai așezat, în sensul că are o locuință, o experiență de viață, este mai înțelept și știe cînd să cedeze în chestiuni minore sau majore. Prin diplomația căpătată odată cu vîrsta el reușește să creeze un echilibru. Aceste căsnicii rareori sfîrșesc prin divorț.

■ *Cînd diferența depășește 10 ani, relația se uzează, de obicei, repede*

Din a doua categorie, consideră juristul Corneliu Moroșanu, ***"fac parte cuplurile în care diferența de vîrstă este mai mare de 10 ani. Atunci aceste căsătorii sînt încheiate efectiv din interes material. Mai ales cînd bărbatul e trecut de 50 de ani și femeia are între 20-30 de ani. Motivul pentru care el o ia în căsătorie e clar: atracția sexuală. Sigur, acesta nu e singurul. Dar e printre cele mai importante. Dată fiind vîrsta lui înaintată, ea va căuta o compensare în afara căsătoriei. El devine gelos. În acest gen de căsnicie întîlnim crimele pasionale. Aceste căsnicii se uzează repede și mai devreme sau mai tîrziu, sfîrșesc prin divorț"***, este de părere juristul Corneliu Moroșanu.

Desigur, aceste păreri nu exprimă neapărat o regulă generală. Există și excepții, una prezentată chiar de șeful Serviciului de Stare Civilă. Acesta cunoaște un caz în care bărbatul, de optzeci de ani s-a căsătorit cu o femeie de 38 ani. Aflat la a patra căsătorie, bătrînul a reușit, la această etate venerabilă, să procreeze. Copilul este perfect sănătos, iar cei doi se înțeleg de minune.

■ *"Eu, de cînd am văzut-o, am vrut s-o iau de nevastă"*

Cînd e vorba despre viața privată, oamenii acceptă mai greu să stea de vorbă cu tine. Totuși, poate pentru că e vorba de un cuplu reușit, care, deși se încadrează în categoria aceasta de diferență de vîrstă, contrazice opinia exprimată de juristul C.M., sub protecția anonimatului, doi soți au acceptat să ni se destăinuie. El este un medic reputat, cu vîrsta în jur de 70 de ani, iar soția este asistentă și are 44 ani. S-au căsătorit în urmă cu zece ani și au un copil în clasa I. Soțul mai are o fiică dintr-o căsătorie anterioară. ***"Eu de cînd am văzut-o am vrut să o iau de nevastă. Dar am așteptat zece ani ca să i-o spun. Ați văzut-o cît e de frumoasă. Închipuiți-vă cum era acum douăzeci de ani. Am iubit dintotdeauna frumosul și era imposibil să nu mă îndrăgostesc de ea"***, ne-a relatat medicul M.A.

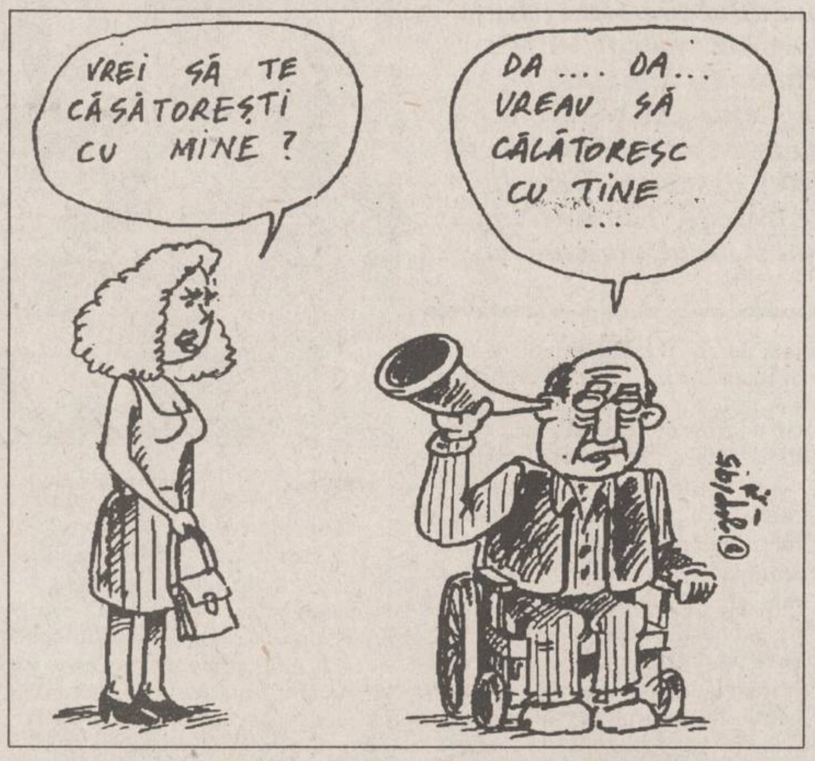
VREI SĂ TE CĂSĂTOREȘTI CU MINE ?
DA .... DA... VREAU SĂ CĂLĂTORESC CU TINE ...

"După modul cum se comportă, soțul meu ar fi trebuit să trăiască în secolul al XVI-lea. E un cavaler înnăscut. E plin de veselie, e curtenitor, e un om absolut deosebit. L-am admirat și respectat de la bun început. Niciodată n-au existat între noi probleme, nici măcar discuții legate de vîrstă. Părinții mei nu s-au opus căsătoriei. Eram destul de matură pentru a hotărî singură. N-am regretat niciodată alegerea. Dar cea mai plăcută amintire a vieții noastre în doi a fost momentul cînd am aflat că sînt însărcinată. Aveam 37 de ani și nu avusesem nici măcar un avort înainte. Doamne, în noaptea de după naștere am înnebunit-o pe biata asistentă. Am întrebat-o mereu și mereu dacă băiețelul meu are toate degețelele, dacă are două urechi, două mîini, două picioare. Mă temeam grozav că nu e întreg. Dar el nu era decît dumnezeiește de frumos. Într-adevăr, copilul acesta e o minune pentru noi. Ne-a schimbat complet viața", mărturisește doamna C.A.

■ *Uneori se manifestă conflictul dintre generații*

Analizînd, la rîndul lor, motivele pentru care asemenea căsnicii pot fi sortite eșecului, psihologii au pus pe primul plan conflictul de interese între generații. ***"Pe de altă parte, căsătoriile între parteneri cu diferențe mari de vîrstă se bazează, de cele mai multe ori, pe identificarea, inconștientă, a partenerului mai în vîrstă cu unul dintre părinți. În aceste condiții, se cere de la partenerul mai în vîrstă o atitudine parientală, de mamă, se caută la partenerul mai în vîrstă sentimentul de securitate, de protecție. În acest caz, căsătoriile pot fi foarte reușite. După cum, considerarea partenerului mai în vîrstă drept un ideal uman, poate conduce la eșecul cuplului, deoarece, odată cu trecerea timpului, imaginea ideală se deteriorează, partenerul mai în vîrstă apărînd ca ceea ce este, de fapt: un om bătrîn"***, consideră psihologul Alexandru Hrab.

■ *Dacă femeia este cu 3-4 ani mai în vîrstă, căsnicia poate fi foarte bună*

În cea de-a treia categorie, juristul Corneliu Moroșanu încadrează cuplurile în care femeia este mai în vîrstă decît bărbatul: ***"Dacă femeia este mai în vîrstă cu trei-patru ani decît bărbatul, căsnicia este foarte reușită"***. Aceasta, deoarece femeile mature depun mai multe eforturi în căsnicie, sînt capabile de o puternică afecțiune, chiar pasiune, oferă protecție. Dacă diferența de vîrstă este mai mare, toate merg bine pînă cînd femeia atinge primul șoc, la 40 de ani. Mai ales dacă n-a avut grijă de fizicul său, cum se întîmplă deseori, cînd femeia, împărțită între serviciu, casă și piață nu mai are timp de propria-i înfățișare. Va avea o cădere fizică, iar bărbatul, care vedea pînă atunci o femeie plăcută, va începe să compare o femeie de vîrsta lui cu soția sa. Apoi apar infidelitățile. ***"Acum depinde foarte mult de femeie dacă această căsnicie va fi salvată sau nu. Dacă este abilă și știe să creeze un mediu ambiant de excepție, va cîștiga. Dacă devine geloasă, își tracasează soțul, îl urmărește, atunci nu-i acord prea multe șanse"***, consideră Corneliu Moroșanu.

■ *Căsniciile în care femeia este mai în vîrstă sînt suspectate de opinia publică*

Psihologul Ermina Soroceanu afirmă că mai ales căsătoriile în care femeia este mai mare ca vîrstă sînt "suspectate" de opinia publică. ***"Lumea judecă asemenea cupluri pentru că, în general, trebuie respectat un anumit model cultural. Excepțiile care se abat de la acest model încep să fie privite cu ochi răutăcioși"***, susține psihologul Ermina Soroceanu. Aceste căsătorii sînt privite ca un lucru mult mai normal în mediul rural decît în cel urban. ***"La sate, mai ales în cele izolate, în care tradițiile se păstrează încă, unde normele sînt mai stricte, acest obicei, ca fata săracă să se mărite cu bărbatul ales de părinți, de regulă mai bătrîn, dar cu stare, este, încă, păstrat cu grijă. Cu cît ne apropiem de oraș, cu atît modelul acesta patriarhal se pierde. Mai mult decît atît, am observat că în zona de vest a țării obiceiurile, printre care și aceste căsătorii, sînt mult mai înrădăcinate decît în est. De ce? Pentru că în vest oamenii sînt mai bogați, deci femeile n-au nevoie să muncească, bărbatul își poate întreține singur familia"***, este de părere psihologul Alexandru Hrab.

■ *În general, căsătoriile între parteneri de vîrste diferite se fac cu multă discreție*

Și dacă aceste căsătorii sînt privite cu oarecare reținere de către opinia publică, se pare că partenerii înșiși sînt dornici de discreție. Din spusele ofițerului Stării Civile rezultă că aceste cupluri își unesc foarte rar destinele sîmbăta, zi în care se oficiază în jur de 60 de ceremonii. Ei vor prefera celelalte zile ale săptămînii, simțindu-se, probabil, mai la adăpost de privirile indiscrete. ***"Ceremoniile sînt, de obicei, singulare. Adică nu vine lume multă, nu sînt flori, îmbrățișări, servire. De multe ori sînt prezenți numai mirele sau mireasa. Nici măcar părinții fetei nu vin - e posibil ca aceștia să fie mai tineri decît mirele. Dar să nu credeți că nu par fericiți. Și, poate, chiar sînt fericiți"***, conchide Corneliu Moroșanu, șef Serviciu Stare Civilă și Autoritate Tutelară. El afirmă că, de regulă, partenerul mai în vîrstă are experiența unei căsnicii anterioare. ***"Îmi amintesc doar de un singur caz în care bărbatul se căsătorea pentru prima dată. Avea 52 de ani, iar mireasa - 18 ani. Dar era atît de frumoasă, frumoasă cu adevărat..."***, spune Corneliu Moroșanu. **(Gynella PARFENIE)**

MONITORUL DE IAȘI

Pentru a apăra interesele învățămîntului

I.S.J. a interzis închirierea de spații "Meditației Vippassana"

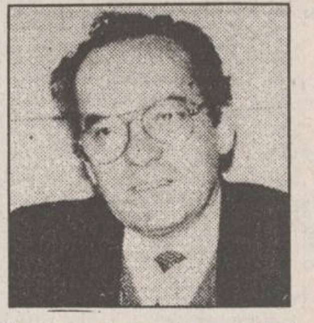

Recent, Inspectoratuul Școlar Județean Iași a interzis închirierea unor spații din incinta Liceului Pedagogic Iași grupării "Meditația Vippassana". Gruparea respectivă, cu sediul în India, oferise suma de cinci milioane de lei pentru ca, timp de zece zile, aproximativ patruzeci de participanți ai metodei respective să poată medita în preajma Liceului Pedagogic. ***"Nu putem tolera infiltrarea unor grupuri religioase stranii în unitățile de învățămînt. Trebuie să apărăm interesele învățămîntului și ale spiritualității românești, indiferent de sumele care sînt oferite pentru a facilita pătrunderea în școli a unor asemenea grupări"***, ne-a declarat ***profesorul Laurențiu Chiru (foto)***, inspector general adjunct în cadrul Inspectoratului Școlar Județean Iași. Menționăm că atît anul trecut, cît și în urmă cu doi ani, practicanții "Meditației Vippassana" au poposit la internatul Liceului Pedagogic, în schimbul unor mari sume de bani. Meditatorii nu au vorbit timp de zece zile, au consumat numai hrană vegetală, s-au plimbat și au ascultat învățăturile ***maestrului budist Goenko***, transmise prin intermediul unui discipol - cetățean australian. În acest răstimp, femeile și bărbații au dormit în camere separate, legăturile amoroase fiind strict interzise. Cea mai mare parte a timpului, practicanții au stat nemișcați, meditînd.

Psihologii consideră că asemenea practici pot duce, în unele cazuri, la grave tulburări psihice. Astfel, o elevă de la Liceul M.I.U., după cîteva zile de mediație, s-a ales cu serioase traume psihice: a devenit necomunicativă și mai grav, fuge noaptea de acasă pentru a întreține relații sexuale cu bărbați întîlniți întîmplător. Părinții sînt disperați. În acest context, decizia inspectoratului de a interzice închirierea spațiului respectiv se dorește a fi o măsură de prevenire a unor asemenea drame. **(Nicolae MANOLIU)**

Ieri, R.A. "Apele României" a marcat

Ziua Mondială a Meteorologiei

R.A. "Apele Române" filiala Iași a organizat ieri, la sediul regiei, un simpozion pentru a marca Ziua Mondială a Meteorologiei (23 martie). În cadrul acestei manifestări au fost analizate diferite aspecte din domeniul meteorologiei, dintre care evidențiem:

- organizarea activității de meteorologie în Republica Moldova;
- utilizarea tehnicii de calcul în evaluarea secetei;
- studiul radiațiilor solare la Iași;
- regimul pluviometric în municipiul Galați;
- considerații asupra precipitațiilor în bazinul Tutovei. Au avut loc discuții pe aceste teme și a fost vernisată o expoziție de pictură a unor artiști plastici din Iași și din București. În final, a fost prezentat un spectacol. **(Cătălin SĂCĂRESCU)**

Pentru că au bătut și jefuit un căruțaș

Patru țigani bătăuși au fost trimiși în judecată

Patru țigani din Miroslovești, județul Iași, au fost trimiși ieri în judecată la Tribunalul Iași. Cei patru, ***Gheorghe Zarafim, Petru Vintilă, Decebal Barban*** și ***Gheorghe Barban***, au fost acuzați de tîlhărie, violare de domiciliu, furt și ultraj, distrugere.

În ziua de 12 iulie 1994, cei patru au consumat împreună doi litri de alcool rafinat, după care, în jurul orelor 21,00, au ieșit pe stradă. Au oprit un căruțaș, pe ***Vasile Fotic***, și fără a avea vreun motiv special, au început să-l lovească. După ce victima a căzut la pămînt, i-au tăiat un deget pentru a-i fura un inel, apoi au continuat să-l lovească cu o scîndură, în cele din urmă tîlhărindu-l și de alte bunuri. Vasile Fotic a reușit să scape refugiindu-se în curtea unui vecin, iar cei patru țigani i-au luat căruța și s-au îndreptat spre postul de Poliție din localitate. Pe drum, au spart geamurile mai multor locuințe și după ce au ajuns la Poliție au început să-l înjure pe șeful de post. Cînd au ieșit din sediu, au încercat să mai lovească un cetățean, care, din fericire, a reușit să scape de ei. În cele din urmă, agresorii au abandonat căruța furată și s-au culcat pe un islaz de la marginea satului.

Cu excepția lui Gheorghe Barban, toți inculpații au negat că s-ar fi făcut vinovați de acuzațiile aduse, pretinzînd că au fost bătuți și intimidați de organele de conducere. Ei au mai afirmat că au săvîrșit aceste fapte pe fondul unui vechi conflict dintre țiganii și românii din Miroslovești. **(N. MANOLIU)**

Mîine, în Aula Universității

Prof. univ. dr. Dumitru Rusu, la a 80-a aniversare

Mîine, ***prof. univ. dr. doc. Dumitru Rusu*** va fi declarat membru de onoare al Senatului Universității "Al. I. Cuza" din Iași, ceremonie ce se va desfășura în Aula Universității. Tot cu această ocazie, astăzi va avea loc simpozionul cu tema ***"Școala ieșeană de contabilitate - realizări și perspective"***, dedicat activității prestigioase a profesorului Dumitru Rusu, care își serbează în aceste zile cea de-a optzecea aniversare. Conform informațiilor lui Dumitru Oprea, director executiv al Centrului Româno-American pentru Dezvoltarea Întreprinderilor Private, unul dintre discipolii prof. Dumitru Rusu, manifestările vor fi urmate de un seminar dezbatere, cu tema ***"Tradiție și modernism în contabilitate"***. **(Alin TOCAN)**

A APĂRUT

conține Monitorul Expres

NORD-EST MAGAZIN

săptămînal de informatie stiintifică

• Anul I • Nr. 3 • 23-29 martie 1995 • 16 pagini - 300 LEI •

Transplant de organe de la porc la om în mai puțin de trei ani

pag. 12

O descoperire uluitoare care ne va schimba năravurile

Țigara electronică

pag. 4

Cumplitele schimbări comportamentale ale astronauților la întoarcerea din spațiul extraterestru

Monitorul EXPRES - pag. 7

Supernava mileniului trei

UNIVERSITATEA TEHNICĂ "GH. ASACHI" IAȘI
CENTRUL DE CERCETARE ȘI DEZVOLTARE "POLYTECH" IAȘI

Organizează în ziua de 10.04.1995, ora 12.00 concurs pentru acuparea a două posturi de

CERCETĂTOR ȘTIINȚIFIC

în specialitatea "Îngineria prelucrării pieilor",

candidații trebuie să fie doctori sau doctoranzi în specialitate.

Relații suplimentare la Centrul de Cercetare "Ingineria prelucrării pieilor" - telefon 174420 sau la Serviciul Personal - telefon 140160 interior 113.

S.C. INTERELECTRIC S.A.

Reciclăm (încărcăm) orice tip de cartuș pentru imprimante laser: HP II/III, IIP/IIIP, IV/IVM, IVL și compatibile cu acestea, precum și pentru copiatoare: Canon FC 1-3, PC 1-25, Sharp Z30-Z85, Sanyo SFT50

Str. ELENA DOAMNA Nr.24 Tel.(032)112004, 210031, 210030
Fax (032) 112366, 112447

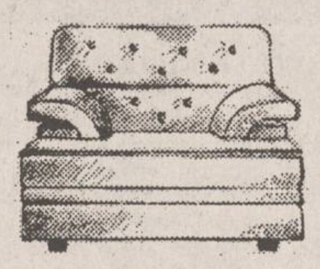
ELVILA international

Mobilă nobilă

Extrem de avantajos

PLATA ÎN RATE

Expoziție
etajul I al magazinului
SUPERCOPOU
tel. 032/11.22.20, 211014
și la magazinul din Calea Galății nr. 14

Depozit: Str. Grăniceri nr. 3-9 (depozite COMAT-în spatele Unității de Grăniceri Manta Roșie)
PROGRAM DEPOZIT: zilnic 9.00-17.00, sîmbăta 9.00-13.00.

Este adevărat?

O FI PE BUNE?
CHIAR E SIGUR?
E REAL?
E UN FAPT CERT?
PHONE
DOAMNE, O FI POSIBIL?
DOM'LE, PRECIS?
OARE?
vezi pe verso

MONITORUL INTERN

Dezvăluirile lui Oliviu Gherman

"Președintele Iliescu este în întregime «vinovat» de activitatea mea actuală"

Prezenți la aniversarea a 45 de ani de la înființarea Editurii Tehnice, ***Oliviu Gherman*** și ***Marin Sorescu*** au mărturisit că datorează, indirect, acestei instituții propulsarea în activitatea politică și prietenia cu Ion Iliescu. ***"Președintele Iliescu este integral «vinovat» de activitatea mea actuală"***, a declarat Oliviu Gherman, președintele Senatului, care a avut un prim contact cu Ion Iliescu în noiembrie 1989, datorită problemelor editoriale generate de ***"Tratatul de electrodinamică clasică"*** (tradus de Oliviu Gherman încă din 1983). Această întîlnire a relevat o afinitate între cei doi, care a stat la baza prieteniei politice ulterioare. În stilul deja binecunoscut, Marin Sorescu a povestit că s-a împrietenit cu Ion Iliescu tot la Editura Tehnică, "căutînd o carte". D-sa a mai remarcat că ***"munca noastră ca literați este incompletă dacă nu înțelegem fenomene ca eroziunea solului și problema apei"***.

În urma protestelor lui C.V. Tudor

Senatul respinge oferta de automobile a Daewoo

Biroul Permanent al Senatului a respins, miercuri, documentația pregătită de Secretariatul General, pentru achiziționarea a 45 automobile Daewoo. La ședința anterioară, Biroul Permanent, în absența mai multor membri, a acceptat, de principiu, achiziționarea automobilelor. Miercuri, senatorii ***Valer Suian*** (PUNR), ***Koszokar Gabor*** (UDMR), ***Constantin Sava*** (PDSR) și ***C.V. Tudor*** (PRM) au protestat vehement, solicitînd respingerea ofertei. Un autoturism Daewoo era evaluat, conform documentației, la 18.000.000 lei. C.V. Tudor a afirmat la un moment dat, în toiul scandalului, că deține un dosar al afacerii Daewoo prin care ***"ar băga la închisoare jumătate din guvern"***. Un membru al Biroului Permanent a declarat agenției Mediafax că va urma o licitație de oferte pentru achiziționarea de autoturisme conform legii, licitație ce nu avusese loc atunci cînd fusese acceptată oferta Daewoo. Aceeași sursă a avansat ideea că afacerea reflectă interesul personal al secretarului general al Senatului, Constantin Ionescu.

În prima parte a lunii aprilie

Negociatorul FMI Maxwell Watson este așteptat la București

Maxwell Watson, principalul negociator al FMI în relația cu România, este așteptat la București, pentru discuțiile cu autoritățile române, în prima parte a lunii aprilie a.c, a declarat ***Mugur Isărescu***, guvernatorul BNR. Motivul principal al discuțiilor între FMI și autoritățile române se referă la aprobarea unei noi transe de împrumut în cadrul acordului stand-by, în valoare de aproximativ 265 milioane dolari, destinat echilibrării balanței de plăți. Discuțiile cu FMI privind acest împrumut au fost oarecum întîrziate, față de programul inițial, din cauza neîndeplinirii la timp de către partea română a unor condiții calitative, referitoare la aprobarea de către Parlament a Legii falimentului, Legii privind accelerarea privatizării, deschiderea Bursei de Valori. Cele două legi au fost aprobate în această săptămînă, iar deschiderea Bursei este prognozată pentru luna iunie.

Pînă la sfîrșitul acestei luni

Aeroportul Băneasa va fi deschis traficului internațional

Aeroportul Băneasa va fi deschis traficului aerian internațional, la sfârșitul lunii martie 1995, după trecerea la orarul de vară. În cursul săptămînii trecute a început montarea instalațiilor necesare controlului vamal. Valoarea totală a lucrărilor de modernizare, care se vor efectua în acest an, pentru transformarea în aeroport internațional a aerogării Băneasa, este de 95,574 milione lei, a declarat ***Andrei Țincu***, director general în Ministerul Transporturilor. Se vor efectua lucrări de modernizare la aerogară, sistemul de iluminat, calea de rulaj și reparații capitale la sistemul de balizaj și la mijloacele tehnice aeroportuare. Lucrările de modernizare vor permite efectuarea a 40 de mișcări/zi (o aterizare și o decolare) și circulația unui volum de marfă de circa 180.000 de tone/an. Au depus cereri de operare pe acest aeroport companiile internaționale Alitalia, Lufthansa, Austria Airlines și Air Moldova, a precizat Țincu. În prezent, operează pe acest aeroport companiile Jaro Internațional, Tarom, Grivco, Antares și Banatul.

La ultima conferință de presă

Tudor Mohora a atribuit "scandalului AGA" un caracter "electoralist"

Liderul Partidului Socialist, ***Tudor Mohora***, a declarat la conferința de presă de joi că nici unul dintre parlamentarii care au aderat la noua formațiune nu fac parte din nici o Adunare Generală a Acționarilor și din nici un Consiliu de Administrație. ***"Noi considerăm corect semnalul președintelui Ion Iliescu privind retragerea parlamentarilor din AGA și CA"***, a afirmat Mohora. Liderul PS a mai adăugat că este conștient și de ***"efectul electoralist"*** al acestor propuneri, avînd în vedere că ***"parlamentarii PDSR nu prea se grăbesc să pună în aplicare inițiativa președintelui"***.

La Fălticeni

Un epileptic cere să i se infirme diagnosticul pus în copilărie

Gabriel L. din Fălticeni s-a adresat recent medicilor cu o rugăminte mai puțin obișnuită: aceea de a-i infirma diagnosticul de epilepsie pus în copilărie, dar care îi creează azi mari probleme. Tînărul și-a găsit un post de paznic, dar, datorită teribilului diagnostic nu poate obține permisul de port-armă necesar angajării. Diagnosticul a fost "cumpărat" de tatăl lui Gabriel cu ani în urmă, el fiindu-i necesar pentru "blindarea" dosarului depus în vederea repartizării unui apartament. Medicii s-au confruntat nu o dată cu astfel de diagnostice false - cel mai frecvent fiind cel de schizofrenie - eliberate "după ureche", benefice la un moment dat, dar creînd multiple probleme în integrarea socială ulterioară. Se pune problema ușurinței cu care mulți medici emit acte care certifică maladii grave, multe astfel de situații fiind legate, an de an, de scutirea tinerilor de serviciul militar. **(Mediafax)**

Cu mîna pe topor, așteptînd punerea în posesie

De ce se răscoală țăranii?

Țăranii au o mare calitate, din ce în ce mai rară la orășeni. Ei cred în unul din principiile de bază ale justiției: prezumția de nevinovăție. Cu alte cuvinte, ei cred că, pînă la proba contrarie, ceea ce li se spune sau li se promite are o bază reală și pleacă de la o bună intenție. Ei cred încă în bunul simț. Din păcate, o dată intrați pe mîna demagogilor, veleitarilor și a hoților, această calitate, speculată cu bună știință, se întoarce împotriva lor și atunci ajung să se revolte. Dacă la aceasta mai adaugi o Lege a fondului funciar plină de ambiguități și de portițe deschise abuzurilor celor puși să o aplice, totul se transformă într-un haos din care oricine cîștigă, numai țăranul, care mai crede în bunul simț, nu.

"Noi l-am ales, de proști ce-am fost"

■ ***Aprilie 1994:*** Memoriu de 7 pagini la Prefectură, semnat de 250 de țărani din comuna Ciortești. Plîngeri împotriva primarului Ion V. Mircescu și Cezar Zăgan, secretar al primăriei (fost secretar de partid la Schitu Duca): "Dispariția multor materiale de construcție, distrugerea școlii, vînzarea ilegală a unei grădinițe, necontabilizarea sumelor încasate de la nunți și petreceri organizate în căminul cultural, furtul ajutoarelor, din primărie, primite din Franța, repartiția buteliilor după bunul plac al primarului".

La memoriu se mai adaugă, între timp, încă 500 de semnături ale țăranilor din satele ce aparțin comunei.

Monitorul și ***România liberă*** au scris la vremea respectivă despre toate acestea. Titlul de mai sus aparține țăranilor din comună.

"Am ajuns la limita înțelegerii și răbdării omenești"

■ Zece consilieri ai Consiliului local din comuna Butea, în numele a 300 de familii, către Prefectură: În plîngere se exprimă "revolta și nemulțumirile noastre față de abuzuri și nereguli privind aplicarea Legii fondului funciar de către primarul Ion Adămuț" (fost președinte CAP, în prezent în cercetări, dar nesuspendat).

Acuzații: "Dă dispoziții să se taie o livadă cu cireși, pruni și meri, valorificînd lemnele la prieteni, dă două iazuri la doi cetățeni, fără consimțămîntul adevăraților proprietari, vinde unei firme private un teren care nu aparține primăriei, dă în locație de gestiune căminul cultural nepotului care-l transformă în bar, vinde apartamente din două blocuri, construite în comună, unor rude și prieteni, chiar și unora care au case în comună etc".

Nici societățile agricole nu sînt lăsate să trăiască

■ ***Societatea agricolă "Agro-Pomi" Strunga*** și ***Societatea agricolă Brătulești*** protestează împotriva demiterii de către Direcția Agricolă Iași a inginerului Emil Budeanu, specialist la Centrul Agricol Strunga "pentru că încerca să împiedice abuzuri ce se săvîrșesc în comună". Protestul este semnat de 177 de țărani, membri ai celor două societăți agricole ce beneficiau de asistența inginerului demis.

■ ***Țibănești:*** Plîngere în legătură cu modul în care s-a desființat fostul A.E.I. (Asociație Economică Intercooperatistă): "Inventarul nu s-a făcut conform Legii 18, la un activ și pasiv de 32 milioane lei nu s-a stabilit valoarea creanțelor ce revin foștilor cooperatori (care n-au primit nimic); s-au vîndut fără licitație și fără stabilirea prețurilor cu aprobarea adunării generale. 400 tractoare cu 15-17.000 lei/bucată, un camion cu 17.000 lei și un ARO cu 67.000 lei (cumpărat de soțul directoarei)".

■ ***Sat Heci, comuna Lespezi:*** 175 țărani, foști proprietari ai unor terenuri aflate în prezent la ocolul silvic Pașcani, trimiși de primar să caute prin arhive la Dolhasca, Fălticeni, Suceava, Pașcani și Iași. "Primarul nu se interesează absolut deloc de aplicarea Legii 18...", se arată în plîngere.

■ ***Comuna Strunga, decembrie 1994:*** 500 de semnături, plîngere împotriva Comisiei locale care "nu onorează punerea în posesie cu terenuri rămase disponibile", în special a unor familii tinere cu aprobări de la Comisia Județeană de aplicare a Legii 18. Semnează țărani din satele Fărcășeni, Cucova, Brătulești și comuna Strunga.

■ ***Comuna Probota:*** Comisia comunală de aplicare a Legii 18, în frunte cu primarul și 285 țărani, împotriva S.C. "Sazi" Popricani: 225 ha cedate la CAP, în 1962, și preluate în folosință de IAS în 1980 (transformat după '89 în S.C. "Sazi"), revendicate de țărani conform registrului agricol. Deși comisiile de anchetă și control la nivelul județului și Judecătoria Iași (sentința civilă nr. 10689, 5 nov. 1993) dau cîștig de cauză țăranilor, Comisia județeană "tergiversează emiterea unei hotărîri de intrare în drepturi" și S.C. "Sazi" refuză să respecte hotărîrea judecătorească. Noul director (din 1994) "dă ordin tractoriștilor să intre cu plugul în recolta cu grîu (7 ha), cartofi (2 ha) și legume (1 ha)", cultivate de țărani. Culmea, țăranilor le-a venit și impozitul pe aceste terenuri și mulți au plătit de frică să nu se considere că au renunțat la pămînt.

■ ***Comuna Mădîrjac: martie 1994:*** 500 de semnături, plîngere la Prefectură împotriva primarului, pentru abuzuri. În final se ajunge și la Parlament cu un memoriu, "cu rugămintea ca tabelele cu semnături să nu ajungă în mîinile prefectului".

Un țăran din Ruginoasa a fost amendat pentru că s-a adresat forurilor superioare

În final, un caz care spune multe despre cum se rezolvă o problemă în România. Un țăran din comuna Ruginoasa primește în 1991 adeverință pentru 3,78 ha, din care primește 2,78 ha. Deși restul de un hectar este lucrat de el, în 1992 și 1993 nu primește nimic.

Ajunge cu memorii, pentru restituirea terenului de 1 ha, pînă la președinție, trecînd pe la Judecătoria Pașcani, Parlament (februarie '94 și iulie '94), Ministerul Agriculturii. De peste tot primește rezultat favorabil. Primăria Ruginoasa însă îl amendează cu 20.000 lei pentru că "a îndrăznit să ceară punerea în posesie, conform actelor, de la foruri superioare". Are hotărîre judecătorească definitivă și confirmare a dreptului de posesie, însă nu-i folosesc la nimic. Și exemplele pot continua avînd în vedere numai cele cîteva sute de plîngeri mai mult sau mai puțin individuale ajunse prin diverse sertare și instituții din Iași. **(Pavel LUCESCU)**

Începe procesul unui șef al traficanților cu droguri

Olandezul Jan de Reuter va fi judecat pentru traficarea a 1182,5 kg de marijuana și a 4137,1 kg de canabis

■ ***Poliția l-a arestat în 1993, după interceptarea unui transport de marijuana, fiind judecat în România și pus în libertate din lipsă de probe*** ■ ***Procuratura din Rotterdam a cerut extrădarea*** ■

Cetățeanul olandez Jan de Reuter, rezident în România, va fi judecat pentru trafic de stupefiante de Tribunalul București la data de 20 aprilie a.c. Olandezul a mai fost judecat de aceeași instanță, care la data de 7 martie 1994 l-a pus în libertate din lipsă de probe. Pe 19 august 1993, poliția română, la sesizarea filialei Interpol din Wiesbaden (Germania), a verificat un autocamion TIR închiriat de firma "RIMPEX '93", al cărei director este Jan de Reuter. În urma controlului, poliția a descoperit 1182,5 kg marijuana. Pe 20 august 1993, olandezul a fost arestat. După o săptămînă, Poliția a controlat un container al firmei RIMPEX, aflat în Portul Constanța. Containerul ar fi trebuit să conțină ceai negru (importat de Jan de Reuter din Uganda). Poliția a descoperit, însă, 4137,1 kg canabis, substanță halucinogenă foarte puternică, acoperită cu o pojghiță de ceai negru. Alte două containere ale aceleiași firme au fost descoperite de poliția olandeză în Rotterdam conținînd 4 tone de hașiș. Pe 24 august 1994, Procuratura din Rotterdam a trimis autorităților române o cerere de extrădare a lui Jan de Reuter, însoțită de un rechizitoriu. Cazul, denumit codificat de Procuratura din Rotterdam "Laundry" (Rufe), vizează o organizație criminală ce operează din Olanda și care se ocupă de import și transport - tranzit de droguri. Banda este condusă de Jacobus Lorse din Olanda. Jan de Reuter este numărul unu al bandei pentru Africa și România.

Un spărgător de autoturisme neobișnuit

Poliția din Tg. Frumos a depistat săptămîna trecută un personaj ciudat, autor al mai multor distrugeri de autoturisme. ***Costică Cioabă (16 ani)***, elev la o școală specială din Tg. Frumos, a provocat distrugeri la patru autoturisme, parcate pe străzile orașului. Din autoturisme nu au fost sustrase bunuri. Costică Cioabă desprindea oglinzile, ștergătoarele sau spărgea geamurile autoturismelor, aparent fără nici un motiv. În cursul săptămînii trecute, tînărul infractor a fost adus în fața unei comisii de medici legiști psihiatri și psihologi, la Spitalul "Socola" din Iași. În urma examinării, s-a constatat că adolescentul suferă de un sindrom depresiv, afecțiune ce stă la originea actelor sale. El a mărturisit medicilor faptul că nu și-a cunoscut părinții și că la casa de copii unde a fost crescut a fost bătut în cap și violat de alți băieți. La școală nu are nici un coleg mai apropiat și trăiește într-o singurătate desăvîrșită. Costică Cioabă a relatat medicilor că se duce la biserică în fiecare duminică și ascultă cu evlavie Liturghia. În prezent, el este internat la secția de copii a Spitalului universitar "Socola", unde medicii îl țin sub observație clinică. **(Silviu LABEȘ)**

FRESCO
MADE IN ITALY

Reprezentanța
FRESCO
Iași
Str. Aleea Rozelor nr. 8
sc. B, et. II, ap. 12, telefon/fax 132607

vă oferă din stoc sau la comandă:
● CUPTOARE PIZZA ●
● VITRINE FRIGORIFICE ORIZONTALE ●
● DOZATOARE PENTRU SUCURI ȘI BERE ●

EXPO MARKET
NOU!
EN GROS
PĂCURARI
Societatea noastră oferă spre închiriere
SPAȚII MODULATE
amenajate conform standardelor europene pentru vînzare en gros, produse alimentare și nealimentare.
Informatii la tel. 032/137148, 130040, 137655, interior 171.
Program: luni - vineri 8,00-15,00.

Da, este adevărat!
Grupul DIVERTIS
din nou la Iași!

Grupul DIVERTIS va susține două spectacole extraordinare la Casa Sindicatelor în zilele de 24 și 25 martie, orele 18.00.
Biletele se pot cumpăra de la Casa Sindicatelor sau de la Radio Nord-Est, biroul "Relații cu publicul" (B-dul Copou nr.3, fosta clădire "Consart", parter)

Sponsori:
Monitorul Radio Nord-Est TOFAN GRUP
Freedom Star Kontrax SAFI S.A.

Sîmbătă, ora 12.00, la Casa Tineretului se va lansa caseta video **"Ce s-a întîmplat în ultimii 5 ani"** a grupului DIVERTIS

S.C. BURSA MOLDOVEI S.A
Piața Unirii nr. 5, tel. 212050, tel./fax 211808
funcționează cu două ringuri pentru tranzacționări:
Ringul 1: tranzacții de mărfuri
cu ZECE PIEȚE SPECIALIZATE:
- piața 1: materiale de construcții
- pața 2: ulei, produse derivate și subproduse
- piața 3: zahăr și subproduse, cafea, cacao
- piața 4: alcool, produse derivate, vinuri
- piața 5: cereale și materii prime obținute din acestea, semințe, rădăcinoase, plante tehnice
- piața 6: metale (lingouri, aliaje, deșeuri, profile)
- piața 7: hîrtie, ambalaje
- piața 8: combustibili și produse ale industriei chimice
- piața 9: produse alimentare diverse
- piața 10: produse electrocasnice

Ringul 2 - valori culturale și imobiliare
CU DOUĂ PIEȚE SPECIALIZATE:
- piața 2.1: valori culturale, cu zece secțiuni: diverse, orologerie, ceramică, pictură-grafică, sculptură, cărți, icoane, bijuterii, tapiserii, mobilier.
- piața 2.2: valori imobiliare: terenuri, imobile, autoturisme, active ale societăților comerciale.

În BURSA MOLDOVEI IAȘI sînt active 14 Agenții Bursiere care vă stau la dispoziție pentru tranzacționarea mărfurilor oferite/cerute de dvs.

SFOS FUNDAȚIA SOROS PENTRU O SOCIETATE DESCHISĂ
Moara de Foc 35, 6600 Iași, Romania, P.O. Box 6-1356
☎032/252920, 252922 Fax: 032/252926 E-Mail: iasiall@iasi.soros.ro

anunță programul de burse pentru
UNIVERSITATEA AMERICANĂ DIN BLAGOEVGRAD (BULGARIA)

Acest program se adresează absolvenților de liceu promoțiile 1993, 1994 și elevilor claselor a XII-a, care doresc să urmeze cursurile acestei Universități în unul din domeniile: **Applied Economics, Business Administration, Computer Science, English, History, Journalism - Mass Communication, Political Science - International Relations, Southeast European Studies.**

Cursurile se desfășoară în limba engleză, pe o perioadă de patru ani, cheltuielile fiind acoperite în totalitate de Fundația Soros.

Dosarul de înscriere, redactat în limba engleză, trebuie să cuprindă:
- un formular de înscriere tip;
- un eseu care să prezinte interesul candidatului pentru această Universitate.
- trei scrisori de recomandare;
- traducerea legalizată a foii matricole;
- traducerea legalizată a diplomei de bacalaureat.

Limba de predare fiind engleza, după preselecția dosarelor (care se va face de către Consorțiul pentru Parteneriat Academic din New York), candidații urmează să promoveze testele TOEFL și SAT 1.

Formularele de înscriere și informații se pot obține la sediul Fundației Soros pentru o Societate Deschisă din:

Iași, str. Moara de Foc, nr. 35, et.7; telefon 252 920, 252 922.
Programul cu publicul: luni, marți, miercuri și joi între orele 14⁰⁰-17⁰⁰
Coordonator de program: Marilena Sîrbu.

Data limită de depunere a dosarelor de înscriere: 25 aprilie 1995.

SC REGAL SRL
Filiala IAȘI
proiectează
☼ construcții civile
☼ construcții industriale
☼ construcții agricole
la tarife foarte avantajoase
Telefon/fax 251029
Centrul de Afaceri - Moara de Foc nr. 35, et. VI.

La Chișinău

Peste 10.000 de studenți, elevi și profesori continuă mitingul de protest împotriva Guvernului

■ *ultimele tratative dintre comitetul de grevă și reprezentantții Ministerului Învățămîntului au eșuat*

Ieri, peste 10.000 de studenți, elevi și cadre didactice din Chișinău și din mai multe localități din Moldova, au continuat acțiunea de protest din Piața Marii Adunării Naționale, începută acum 5 zile.

Principala revendicare a manifestanților este ***anularea recentei decizii a Ministerului Învățămîntului, de substituire a cursului de Istorie a românilor cu cel de Istoria Moldovei.*** Cu două zile în urmă, Comitetul de grevă ceruse ***timp de antenă la televiziune pentru a prezenta opiniei publice, în mod corect, revendicările lor. Cererea a fost respinsă ieri,*** în plus, ***Televiziunea din Moldova a transmis doar pozițiile autorităților.*** Acțiunea de protest a luat amploare. Apelul lansat de comitetul de grevă cu două zile în urmă de a se declanșa grevă generală nu a rămas fără răspuns. Ieri, în Piața Marii Adunări Naționale s-a anunțat ***declanșarea grevei și în orașul Bălți***, al doilea oraș ca mărime din Moldova, în ***Leova, centru raional, și în mai multe sate din Moldova.*** "***Este o lecție de trezire a conștiinței naționale***", declara ieri istoricul basarabean ***Ion Conțescu.*** În fața protestatarilor, au luat cuvîntul o serie de personalități politice și culturale printre care Alexandru Moșanu, deputat, fost președinte al Parlamentului, Ion Ungureanu, fost ministru al Culturii, Lionela Caranfil, actriță, și reprezentanți ai studenților din toate instituțiile de învățămînt din Chișinău.

"***Aceasta este lupta pentru ultima noastră baricadă: limba și istoria. Ori învingem, ori pierdem pentru mult timp***" declara, în fața manifestanților, deputatul ***Alexandru Moșanu.***

"***Revendicările propuse de studenți au găsit susținere la șomeri, pensionari, la miting venind locuitori din satele din vecinătatea urbei și chiar din unele raioane mai îndepărtate ale republicii***", comenta, miercuri seara, ***Televiziunea din Moldova.***

Cu toate acestea, ***Valeriu Senic, șeful Comisiei parlamentare învățămînt și cultură,*** declara postului de radio Europa Liberă că "cei care au ieșit în stradă sfidează voi***nța poporului". "Indiferent ce se întîmplă în stradă***, a conchis Valeriu Senic, ***se va preda cursul de «Istorie a Moldovei» și cel de «Limba moldovenească», identică cu cea română, fapt pe care nu-l contestă nimeni***".

În replică, ***Ion Nemiciuc, conferențiar universitar, doctor în filologie,*** declara aceluiași post de radio: "***Predarea limbii române, a literaturii române și a istoriei românilor va continua, indiferent de faptul ce-l va decide Guvernul sau Parlamentul***".

Pe fondul negocierilor greviștilor cu reprezentanții Guvernului, procurorul general al Moldovei, anunța deja că "***organele de interne au înaintat procese verbale, penale***" și că "***se duce anchetă pentru ca cei vinovați, cei care organizează astfel de acte, să fie pedepsiți***".

Agenția "Mediafax", citînd postul de radio ***"România Actualități"***, transmisese ieri o știre conform căreia la negocierile de ieri, dintre Comisia guvernamentală și Comitetul de grevă, au fost soluționate două dintre cele 8 revendicări, printre care și cea privitoare la "Istoria românilor".

Contactată, aseară, de către redactorii cotidianului "Monitorul", ***agenția de presă "Basapres" a infirmat știrea,*** conform aceleiași agenții de presă, ***greva va continua și astăzi***, comitetul de grevă urmînd să se adreseze președintelui Mircea Snegur, întors din concediu.

În plus, la o conferință de presă, ținută ieri la Uniunea Ziariștilor, ***Oleg Cernei, președintele Ligii Studenților din Moldova***, a declarat: "***Guvernul nu a vrut să rezolve nici una din cele 8 revendicări, punînd condiția ca greva să înceteze pe parcursul negocierilor***". Supusă la vot, în fața greviștilor, condiția a fost respinsă. ***"Mișcarea noastră se poate transforma într-o răscoală socială"***, a mai adăugat liderul Ligii Studenților. Alături de colegii lor de la Chișinău, ***300 de studenți și doctoranzi din Moldova, bursieri la Iași, s-au pronunțat "categoric împotriva deciziei nejustificate a Ministerului Învățămîntului de excludere a disciplinei Istoria românilor și de înlocuire a acesteia cu Istoria Moldovei***". ***"Ne exprimăm solidaritatea cu greva studenților, elevilor și profesorilor de la Chișinău***", se arată într-un comunicat transmis redacției "Monitorului".

(Pavel LUCESCU; Vlad VLASE)

PD pledează pentru un candidat unic al Opoziției la viitoarele alegeri prezidențiale

■ *susține Adrian Severin, conducătorul campaniei electorale a Partidului Democrat*

Adrian Severin nu este convins de succesul pe care l-ar putea avea Emil Constantinescu la alegerile prezidențiale din 1996, însă a afirmat, joi, că ***PD susține o eventuală înțelegere între partidele de Opoziție pentru sprijinirea unui candidat unic.*** Dacă acest lucru nu se poate realiza pentru primul tur de scrutin, Severin este de părere că trebuie realizat ***măcar în cel de-al doilea tur.*** Solicitat să-și prezinte aprecierile cu privire la șansele lui Emil Constantinescu, ales, miercuri, președinte al CDR și candidat unic al acestei alianțe la Președinție, Adrian Severin a spus: "***Eu, în general, fac pronosticuri bune și, de aceea, prefer să nu fac pronosticuri acum!***". El a adăugat că în partid se vor purta discuții cu privire la oportunitatea prezentării unui candidat PD la alegerile prezidențiale, precum și la persoana acestuia.

PD a propus, miercuri, ***un proiect de colaborare între toate partidele de Opoziție***. Acest proiect a fost expus de Adrian Severin, la conferința de presă a partidului și conține nouă puncte, asupra cărora ar trebui să convină toate partidele din Opoziție: ***o strictă coordonare parlamentară; colaborare între partide; colaborare în teritoriu, pentru a se îngrădi abuzurile Puterii asupra primarilor; pact de neagresiune; pact de solidaritate și acțiune comună la atacurile Puterii; acțiune comună pentru consolidarea instituțiilor democratice; front comun împotriva naționalismului, extremismului și demagogiei populiste; sprijin fără rezerve pentru intrarea României în structurile euro-atlantice; analiza serioasă a susținerii în turul doi al viitoarelor alegeri prezidențiale a unui candidat unic.*** Pe lîngă acest proiect de colaborare, Adrian Severin a lansat un apel către toate partidele Opoziției, să nu alimenteze sciziuni în rîndul altor partide și să nu accepte transferuri de la un partid la altul și nici de la un grup parlamentar la altul. ***Acest apel a fost receptat de observatorii politicii ca fiind în favoarea PL'93 și PAC***, posibili parteneri ai PD într-o viitoare alianță politică. Severin a afirmat că regretă disputele și dezbinarea din CDR și solicită întregii Opoziții să înțeleagă că principalul inamic îi este coaliția majoritară.

La dezbaterea legii caselor naționalizate

Opoziția a acuzat PDSR că favorizează chiriașii și că restrînge dreptul de proprietate

Legea caselor naționalizate, intrată în dezbateri generale la Camera Deputaților, ***a fost aspru criticată, joi, de către parlamentarii din opoziție,*** pe motiv că legea consfințește ***transformarea chiriașilor în proprietari,*** opunîndu-se restituirii integrale a imobilelor către proprietarii deposedați de regimul comunist. În replică, ***Iosif Gavril Chiuzbaian, ministrul Justiției, și Aurel Știrbu, președintele Comisiei juridice***, au reliefat ***virtuțiile legii,*** mult îmbunătățite față de varianta adoptată de către Senat. Astfel, conform modificărilor operate de Comisia juridică a Camerei Deputaților, ***a fost extins dreptul de restituire a locuințelor pentru copiii și nepoții proprietarilor; s-a limitat la 24 de luni termenul pînă la care vor fi date despăgubirile către proprietari***; fondul din care vor fi plătite despăgubirile va proveni din venituri extrabugetare, pentru a nu fi prejudiciați proprietarii; ***chiriașii care doresc să-și cumpere locuința vor avansa 10% din prețul locuinței,*** în loc de 50%, cum stipula legea venită de la Senat, ***tinerii și persoanele în vîrstă beneficiind, în plus, de o serie de facilități.*** Reprezentanții opoziției nu au fost de acord cu legea (chiar în variantă îmbunătățită), deoarece aceasta ***pune accent pe drepturile chiriașilor și nu respectă statutul proprietății***. În același timp, toți deputații care au luat cuvîntul din partea partidelor din opoziție au insistat pentru ***protejarea chiriașilor,*** în cazul cînd toate proprietățile vor fi restituite celor în drept, oferind soluții diverse pentru o lege mai bună și, în același timp, dreaptă. În opinia PD, dreptul la proprietate trebuie recunoscut, iar ***protejarea chiriașilor trebuia extinsă la 15 ani,*** în paralel cu stabilirea unor chirii avantajoase (atît pentru chiriași, cît și pentru proprietari) și cu alocarea unor fonduri speciale pentru construirea de locuințe pentru chiriași. ***George Stancov***, cel care a vorbit în numele PD, a insistat pentru o lege care să asigure protecția fără discriminare a cetățenilor, criticînd faptul că prin textul actual se restituie o singură proprietate și se limitează accesul la justiție al cetățenilor. ***Varujan Vosganian,*** din partea grupului minorităților naționale, a atras atenția că ***"nimeni nu poate garanta că despăgubirile față de proprietari vor fi plătite"*** și că legea prevede o ***distribuire cvasigratuită a celor mai frumoase locuințe din România către chiriași***, în timp ce ***proprietarilor nu li se asigură nici măcar dreptul de preempțiune la cumpărarea locuințelor oferite generos chiriașilor. "Este un mod de a crea o clientelă politică, iar legea reprezintă un tîrg oneros în favoarea chiriașilor"*** - a afirmat Vosganian. Din partea PNȚCD, ***Răsvan Dobrescu*** a susținut un discurs tehnic, denunțînd toate articolele legii care încalcă Constituția și unele documente internaționale, precum Declarația Europeană a Drepturilor Omului, prin faptul că nu restituie integral locuințele confiscate. Deputatul PNȚCD a insistat pentru apărarea chiriașilor prin protejarea drepturilor lor, pe o durată limitată de timp, cît și pentru oferirea de credite avantajoase, pe termen lung, pentru construirea de locuințe.

În intervenția sa, ***Horia Rusu*** (grupul parlamentar PL'93 și PAC) a remarcat că obiectul legii îl constituie, ***în realitate, 640.000 de locuințe expropriate, nu 242.000, cum afirmat inițiatorul legii.*** Rusu a insistat pentru protejarea socială a chiriașilor pe timp de cinci pînă la 10 ani și pentru sprijinirea lor, prin construirea de locuințe. În acest sens, deputatul PL'93 a demonstrat că există atît terenuri, cît și resurse financiare (taxa de transfer a proprietății) pentru a ajuta chiriașii. Actuala lege reprezintă, în opinia sa, "***o nedreptate făcută proprietarilor, statul transformîndu-se în agent imobiliar, în scopul cîștigării electoratului format din chiriași***".

Legea caselor naționalizate va continua să fie analizată săptămîna viitoare.

Pentru a evita eventualele convulsii din interior

Comisiile parlamentare de cultură cer salariaților TV să facă alte alegeri

Cele două Comisii parlamentare pentru cultură, arte și mass-media au hotărît, joi, ***reluarea procedurii de validare a candidaților propuși de SLRTVR pentru Consiliul de Administrație al Televiziunii, la începutul săptămînii viitoare***. Decizia parlamentarilor a fost luată după ce au căzut de acord în privința ilegalității candidaturii lui ***Paul Șoloc*** pentru Consiliul de Administrație al TVR și a necesității refacerii alegerilor din TVR, comisiile paritare ale acesteia urmînd să avanseze comisiei o altă listă de propuneri. ***Dumitru Iuga, liderul SLRTVR, se află în greva foamei din data de 2 martie*** și ca semn de protest față de validarea de către comisiile parlamentare a candidaturii lui Paul Șoloc, introdus ilegal pe listă de directorul Televiziunii, Dumitru Popa. Din propunerile Sindicatului RTVR, comisiile au respins candidatura lui ***Gabriel Liiceanu*** și au validat-o pe cea a lui ***Neculai Constantin Munteanu (foto)***. Conform declarației lui ***Radu Baltazar***, membru al Comisiei, candidații pentru Consiliul de Administație al TVR trebuie desemnați numai din rîndul personalului de specialitate, punct de vedere agreat de toți membrii Comisiei, mai puțin de cei aparținînd PD(FSN). ***Gabriel Țepelea, președintele Comisiei de cultură din Camera Deputaților,*** a declarat că toți membrii Comisiei sînt conștienți de faptul că amînarea votului este "***esențială pentru viața liderului SLRTVR, Dumitru Iuga***". "***În cazul în care Dumitru Iuga va continua greva foamei pînă la capăt, consider că aceasta va genera mari convulsii sociale, greve, proteste și, mai presus de toate, o deteriorare gravă a imaginii României peste hotare***", a apreciat deputatul PNȚCD.

monitorul financiar

Cursul de referință al BNR valabil pentru 24-26.03.1995

1 USD = 1838 lei

1 DM = 1302 lei

De la 3 aprilie

Va intra în funcțiune Casa de Compensație Interbancară

Banca Națională a României va deschide, începînd cu 3 aprilie, Casa de Compensație Interbancară, în scopul îmbunătățirii sistemului de decontare a plăților în economie, a declarat joi Mugur Isărescu, guvernatorul BNR. Acest sistem include 42 de case de compensație deschise la sucursalele BNR din toate județele țării, care vor prelucra manual instrumentele de plată. Sistemul electronic de decontare va fi introdus în 1996, în acest sens constituindu-se ***"Societatea comercială de servicii financiar-bancare conexe" SA***. Proiectul urmărește crearea rapidă a unei infrastructuri de telecomunicații și informatice cu specific bancar, care să ofere în cîțiva ani servicii de plăți electronice la standarde internaționale.

După 15 ani

România revine pe piețele internaționale de capital

După 15 ani de autoizolare, România revine pe piețele internaționale de capital, prin contractarea unui ***împrumut în valoare de 75 de milioane de dolari*** din partea unui grup de bănci internaționale, se arată în numărul de miercuri al cotidianului "Financial Times". Împrumutul, acordat pe o perioadă de un an, cu o dobîndă ce are la bază Libor-ul londonez, a fost contractat prin intermediul băncii americane Citicorp. Vlad Soare, viceguvernator al Băncii Naționale a României, a declarat că principalul scop al acestui credit este de a permite României să recîștige accesul pe piețele internaționale de capital. În 1981, România nu a reușit să restituie la timp un împrumut, ceea ce a determinat o întîrziere generală în achitarea datoriei externe. Cu toate că ulterior s-a ajuns la un acord pentru reeșalonarea datoriei, autoritățile de atunci au achitat în avans întreaga datorie, închizînd apoi porțile capitalului străin. "***România este gata să revină pe piața capitalului***", a declarat ***David Garner, director al băncii Citicorp pentru Europa Centrală și Europa.*** Dobînda acestui credit se va situa la ***275 de puncte deasupra dobînzii Libor,*** iar creditul va fi utilizat pentru creșterea rezervelor în valută forte ale României. Publicația britanică afirmă că România ar putea desemna în curînd o bancă comercială prin care să fie demarat procesul de obținere a unei aprecieri a poziției externe a României din partea unei agenții de rating. O estimare oficială din partea unei agenții internaționale de rating ar putea îmbunătăți simțitor atractivitatea României pentru investitorii străini.

La sfîrșitul acestui an

Zona liberă Constanța Sud - Agigea va funcționa la capacitate maximă

Zona liberă Constanța Sud-Agigea va funcționa la capacitate maximă la sfîrșitul acestui an. Această întîrziere în începerea activității, față de data la care au fost concesionate terenurile (decembrie 1994), era previzibilă, ținînd cont de termenii contractuali prin care se prevede că agenții economici ce funcționează în zona liberă au la dispoziție circa un an pentru finalizarea lucrărilor de construcții pe care le-au inclus în oferta tehnică, a declarat ***Valentin Iliescu, directorul Agenției Zonelor Libere (AZL).*** De asemenea, administrația zonei libere mai are de executat, în Incinta nr.1, lucrări la instalațiile de infrastructură, pentru care au fost alocate, pînă în prezent, circa 5,6 miliarde lei. Aceste lucrări constau în încheierea construcției drumului din interiorul incintei, a instalațiilor de canalizare, transport apă și energie și executarea reparațiilor la anexa socială, a precizat Iliescu. Reamintim că, în data de 13 martie, în zona liberă au fost aduse pentru depozitare primele 160 de tone de marfă.

După construirea punctului vamal și al sediului poliției de frontieră

Terenurile din Zona Liberă Galați se vor putea concesiona în trimestrul II al acestui an

Terenurile din Zona Liberă Galați se vor putea concesiona în trimestrul II al acestui an. Organizarea licitației pentru concesionarea terenurilor din Zona Liberă Galați (ZLG) este condiționată de construcția punctului vamal și al sediului poliției de frontieră, a declarat Valentin Iliescu, directorul Agenției Zonelor Libere (AZL). Pentru construirea celor două clădiri sunt necesare fonduri în valoare de circa 250 de milioane lei. Conducerea AZL va prezenta în ședința Consiliului Tehnico - Economic al Ministerului Transporturilor (2-4 aprilie) studiul de fezabilitate asupra potențialului Zonei Libere Galați, a precizat Iliescu. ***Reamintim că în anul 1995 au fost alocate de la bugetul statului, 976 de milioane lei pentru cheltuielile de capital ale ZLG și 600 de milioane lei pentru cheltuielile curente.*** Fondurile alocate nu acoperă necesarul investițiilor care trebuie realizate în această zonă, de aceea conducerea AZL va distribui direcțiilor comercile ale ambasadelor străine din România, materiale pentru atragerea investițiilor străine, a adăugat sursa citată.

CURSUL DE SCHIMB AL PRINCIPALELOR VALUTE
VALABIL PENTRU DATA DE 23-03-1995

Casele de schimb valutar	DOLAR SUA			MARCA GERMANĂ		
	C	V	CS	C	V	CS
BANCA AGRICOLĂ Tel. 112627	1950	1990	0%	1350	1400	0%
BANCA ROMÂNĂ pentru DEZVOLTARE Tel. 211340	1925	1990	0%	1360	1406	0%
BANCA ROMÂNĂ de COMERȚ EXTERIOR Tel. 145555	2000	2050	0%	1430,92	1466,7	0%
BANCA DACIA FELIX Tel. 145125	1920	1950	0%	1380	1400	0%
CREDIT BANK Tel. 117591	2080	2140	0%	1380	1400	0%
Casa de schimb "EDMOND" Tel. 115309	2080	2184	0%	1410	1480	0%
Casa de schimb "HIGECO" Tel. 112035	2065	2149	0%	1430	1489	0%

S.C. BURSA MOLDOVEI S.A
Piața Unirii nr. 5, tel. 212050, tel./fax 211808
Mărfuri în preofertare
1. **Alcool dublu rafinat,** 96,5°, 12 to., loco Iași, transport la 300 km.
2. **Fier vechi,** 30 to., loco Iași.

SC REGAL SRL
Filiala IAȘI
proiectează și execută cu profile de aluminiu - import Italia
- pereți cortină
- pereți ventilați
- pereți interiori
- tavan tip LUXALON
- tîmplărie (uși, ferestre)

Telefon/fax 251029
Centrul de Afaceri -
Moara de Foc nr. 35, et. VI.

cele mai gingașe romane de dragoste
în colecțiile
Diana
Diana Special
Silvia
Courths-Mahler
Șoaptele inimii
HIPPARION
3400 CLUJ NAPOCA
Vasile Lupu 85
Hedwig Courths-Mahler
Cu tine, pentru totdeauna!

Atenție conducători auto profesioniști !
PLĂCI AUTO
de identificare
• dreptunghiulare R70 • triunghiulare R69
Obligatoriu de la 1 iulie 1995
conform HG 594/1991, cap. IV
Unic distribuitor
UNIVERSAL RX GROUP
6600 Iași, str. Grigore Ureche 3, tel/fax:112058, 212660

UNIVERSAL R.X. GROUP
Iasi, str. Grigore Ureche 3 tel. 032/112058, 212660, fax 032/112058
GATEWAY 2000 "You've got a friend in the business."
EXPOZIȚIE
24 - 26 martie 1995
Galeriile de Artă CUPOLA (Piața Unirii)
Copiatoare AGFA
Calculatoare
3M
(Birotică, Retroprioectoare, Suporți magnetici, Medicale, Reflectorizante)

EDITORIAL

Șmecheria Guvernului Văcăroiu

Radu MEȘNIȚĂ

Pactul de Stabilitate Europeană încheiat marți, la Paris, de Uniunea Europeană și de viitorii ei membri din Europa Centrală și Răsăriteană a fost preconizat acum aproape doi ani de Edouard Balladur, ceea ce s-a răsfrînt acum și asupra cursei strînse în alegerile prezidențiale din Franța. Lucrurile au stat însă altfel acum decît în 1993, cînd spectrul alegerilor pentru președinția franceză era foarte îndepărtat. În cazul în care Conferința s-ar fi încheiat potrivit planului, prin confirmarea reputației de bărbat de stat european a lui Balladur, premierul francez ar fi înaintat cu un pas pe calea către președinție. Progresul evidențiat nu se ridică la nivelul așteptărilor, și cu atît mai acută devine pentru Balladur necesitatea unui triumf indiscutabil și, după cum apreciază analiștii politici, zeii par să se fi întors împotriva lui.

S-a spus că Pactul a fost umbrit de suspendarea convorbirilor dintre Ungaria și România asupra unui tratat bilateral, în care Ungaria și-ar fi reafirmat acceptarea actualei frontiere în schimbul garantării drepturilor și autonomiei minorității maghiare din România. Această amînare are, aparent, o anumită motivație. Practic, miniștrii de Externe ai celor 52 de state participante la Conferința de la Paris nu au semnat un nou tratat, ci au subscris la o declarație politică asupra bunelor raporturi de vecinătate, care conține principii deja ancorate în multe acorduri anterioare. Mai mult, tratatele bilaterale inter-state sînt anexe la această declarație, deci, din punct de vedere tehnic, nu sînt parte integrantă.

În forma inițială, de acum doi ani, planul lui Edouard Balladur conținea referiri la dispute de frontieră, ceea ce pare să fi încurajat unele speranțe ale unor state din centrul și estul Europei, și anume că frontierele moștenite după unul din cele două războaie mondiale ar putea fi rectificate. Este cazul Estoniei care are unele revendicări teritoriale față de Rusia, sau cazul Poloniei față de Lituania.

Revenind la tratatul româno-ungar, acesta a fost întors pe toate părțile și în cele din urmă etichetat ca fiind un eșec. Care a fost politica urmărită de autoritățile de la București prin amînarea semnării tratatului bilateral? Să ne întoarcem cu zece ani în urmă, la momentul cînd fostul ambasador al SUA la București, David R. Funderbank, era înlocuit din funcție. Întors la Washington, trimisul diplomatic american a făcut o caracterizare scurtă și concisă regimului comunist din România. Pentru aceasta el a folosit vocabularul limbii române spunînd că “Ceaușescu este un șmecher” (cuvîntul «șmecher» nu are un echivalent în engleză). Pe atunci se punea problema anulării Clauzei națiunii celei mai favorizate pentru România din cauza repetatelor încălcări ale drepturilor omului.

De aceeași caracterizare pot “beneficia” și actualii guvernanți. Adică, Guvernul Văcăroiu s-a arătat șmecher față de intențiile Ungariei de a semna cît mai repede tratatul de bună vecinătate. Este bine cunoscut faptul că Ungaria - alături de Cehia, Slovacia și Polonia - se află în eșalonul cu cele mai mari șanse de a fi admis cu drepturi depline în Uniunea Europeană. Pentru aceasta, însă, trebuie semnate tratate bilaterale cu fiecare stat vecin - lucru valabil și pentru România. Așa stînd lucrurile, Executivul premierului Văcăroiu a tras concluzia că situația poate fi exploatată la maximum, mai ales că Budapesta dă semne de nervozitate în tergiversarea semnării documentului. Cu alte cuvinte, (încă) se așteaptă ca Ungaria să renunțe la unele pretenții vizavi de minoritatea maghiară din Transilvania, în special la Recomandarea 1201 din Convenția-Cadru europeană, semnată și de Teodor Meleșcanu la 1 februarie, care stipulează dreptul minorităților de a beneficia, în teritoriile de implantare masivă, de organisme autonome sau de un statut special și de a se bucura de drepturi colective.

Dar gestul Slovaciei a dat peste cap calculele Guvernului de la București. Și, pentru ca înfrîngerea să fie mai clară, Croația a anunțat și ea că este de acord cu Recomandarea 1201 în perspectiva semnării tratatului cu Ungaria. Așa stînd lucrurile, va fi interesant de văzut cum se va prezenta România la discuțiile cu reprezentanții maghiari, mai ales că PUNR nu va concepe ca Meleșcanu să fie de acord cu triumful Budapestei.

De altfel, goana după statutul de membru “plin” al Uniunii Europene a contribuit la smulgerea de concesii pentru minoritățile ruse de la guvernele naționaliste baltice și, în ultimul minut, de la Vladimir Meciar, în favoarea celei maghiare din Slovacia. Și chiar dacă România și Ungaria au amînat, în cele din urmă, data limită a conferinței (21 martie), toți au rămas surprinși de progresul înregistrat, iar guvernele celor două țări au promis că vor continua eforturile. Adevărata dată limită, care nu a fost încă fixată, este cea la care vor începe convorbirile cu statele respective asupra statutului de membru al Uniunii Europene ■

TIMPUL

A apărut nr. 3 (20) al revistei de cultură “Timpul”

Din sumar:

“Serviciile secrete și cultura” - Liviu Antonesei; “Naționalismul între tradiție și extremism” - Pan. M. Vizirescu, Marian Munteanu, Stelian Tănase; “Jurnal londonez” - Dumitru Danielopol; “Excurs ontologic despre «loc» și «limită»” - Anton Carpinschi; “Confesiunile lui Nicolae Breban” - Paul Goma; “Critica literară nu este știință!” - Heinrich Vormweg; “Îngîmfarea fatală” - F.A. Hayek; “Viena sfîrșitului de secol” (4) - Carl E. Schorske

CAFEAUA DE DIMINEAȚĂ

Dosar Lucian Blaga: Frumosul roman de dragoste Lulu-Gaor, descris de fiica lor

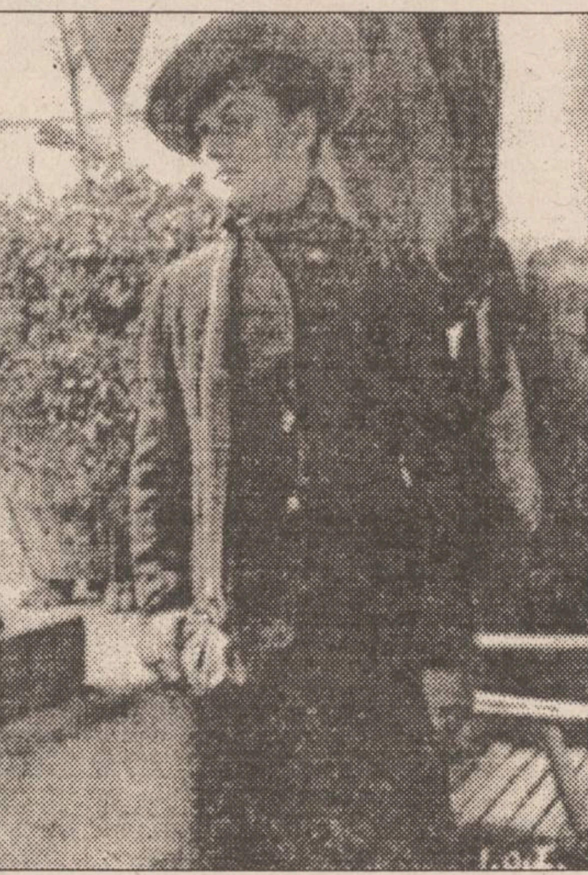

Cornelia Brediceanu în octombrie 1916, cînd a cunoscut-o Blaga

Aurel LEON

Stăm sub zodia lui Blaga, născut la 9 mai 1895, ca fiu al preotului Isidor Blaga, din comuna Lancram, județul Alba, și al Anei Moga. Rămas orfan de tată la 13 ani și fiind patru copii în familie, a cunoscut greutățile de mic. A învățat greu, dar a făcut studii temeinice, dîndu-și doctoratul în filosofie în 1920, la Viena. Acolo a cunoscut-o pe Cornelia C. Brediceanu, nepoata cunoscutului compozitor bănățean Tiberiu Brediceanu (în toamna anului 1916, de cînd datează fotografia alăturată), cu care s-a căsătorit în 1920. Din 1920 pînă în 1926 a trăit greu, din publicistică, la Cluj și la Lugoj. O dată intrat în Ministerul de Externe, a lucrat la legațiile din Varșovia, Praga, Berna, Viena, Lisabona... În 1936, a fost ales membru al Academiei Române, iar în 1938 este chemat ca profesor la Universitatea din Cluj. În 1930 i s-a născut singura fiică, Ana, căsătorită cu profesorul Matei Gavril.

Pensionarea lui Blaga a decurs în două etape: la 1 ianuarie 1957, poetul a început să primească o pensie personală de 2.000 lei, dar de la prevederi sociale nu de la fondul literar. Din adresa către președintele Uniunii Scriitorilor (Mihail Sadoveanu și respectiv Mihai Beniuc) rezultă că în 1955 i s-a răspuns că “nu sînt bani”, iar în 1956 că “fondul pensiilor s-a epuizat”.

Nefiind pensionat ca scriitor, primește pensie de cercetător principal la filiala Cluj a Academiei Române, ca oricare slujbaș al statului. În noiembrie 1960, boala l-a imobilizat la pat. Cînd am fost la Cluj și am intenționat să-l văd, era internat în Clinica I medicală, cu diagnosticul: “neoplasm vertebral”. Zilele lui erau numărate. La 6 mai 1961 a venit sfîrșitul. Datorită devoțiunii doamnei Dorli Blaga-Gavril, memoria lui e cinstită după merit. Am impresia că trecerea anilor e în folosul renumelui. Ca o leoaică s-a luptat Dorli ca opera lui Blaga să nu fie scoasă la mezat oricum. E destul să pomenesc în treacăt numai incidentul ei cu G. Ivașcu, pe vremuri. Datorită ei, toate răpitoarele s-au îndepărtat de pradă.

Începută în nevoi, viața lui Lucian Blaga cuprinde poeni însorite, cu perioade frumoase, din care cred că cea mai fericită a fost dragostea lui pentru Cornelia, iubită soție și secretară.

Să insistăm, deci, asupra frumosului roman de dragoste dintre Lulu și Cornelia, beneficiind de bogata corespondență păstrată cu devoțiune de Dorli. Ea intenționa să o publice sub titlul “Excurs sentimental”, pregătind în acest scop și aparatul explicativ necesar. Din acest material, aflăm că fata a făcut studii liceale la Lausanne, în Elveția, și facultatea la Viena. Acolo a cunoscut-o Blaga în octombrie 1916. Perioada intensei lor corespondențe sentimentale începe în 1918, an în care, datorită greutăților materiale, el își petrece alternativ timpul la Sebeș, unde era familia sa, și la Viena, unde este înscris în anul II la Facultatea de Filosofie. El s-a înscris la facultate abia în anul școlar 1917-1918, după absolvirea Institutului Teologic din Sibiu. Cît stă la Sebeș, lucrează la cizelarea poemelor și cugetărilor. Un accident distruge o parte din ele și e nevoit să le refacă din memorie. În august 1918 își exprimă pentru prima dată intenția de a trimite poeme profesorului Sextil Pușcariu, la Cernăuți. Lucian o vede pe Cornelia la Viena, în martie, iunie, iulie și în septembrie 1918. Scrisorile lui însă ard de pasiune: “Pentru mine ești totul. Pentru mine ești: lumea, viața, soarele, soarta, norocul, fericirea, înțelepciunea, nebunia și poemele”.

De menționat că o ține la curent și cu creația sa literară, îi trimite poeme, cugetări... și adjective: “frumoaso”, “splendida”, “vesela”, “nebuna”, “divina”, “minunata”, “preaiubita”, “somnoroasa”, “dănțuitoarea”, “radioasa”, “fermecătoarea”, “chinuitoarea”, “neuitata”, “demonica mea”, “regină și nimfă africană”. Cîteva cugetări: “Cu greșeala unui geniu ajungi totdeauna mai departe decît cu adevărul unui mediocru. - De ce să nu avem religie și față de anumiți oameni? - De copii ar trebui să se infiltreze în noi un sentiment religios față de cîtiva «aleși»”. “Mi-e dor de buzele tale, Gaor, știi, m-am gîndit într-o zi că gurile noastre se potrivesc ca două rime... Îți trimit o mostră, alege titlul ciclului:

De departe cînd te-apropii, ștrengărește,/ Eu te-aștept cu ghicitori sau cu vreo glumă:/ Știi ce fac acuma îngerii în ceruri?/...Ca și fluturii de noapte zboară-n gol și-n întuneric/ Căci tot cerul, cerul tot, s-a coborît în mine...

Ești de 21 de ani, așa-i? Și ești o minune, o minune de patimi, și de nebunie, și de dragoste...”

Patima lui nu pălește decît în fața iubirii de patrie. Fără vorbă multă, propun drept martor această misivă:

“Iubito,

Săvîrșitu-s-a unirea.

Ieri am fost la Alba-Iulia. Am plecat cu trăsura dimineața: era trăsură după trăsură cît ținea drumul. Și ce e mai interesant: de o parte a drumului de țară mergeau nemții, cari se întorc din România, iarăși unul după altul cît vedeai cu ochii, de cealaltă parte - românii noștri în chiote și-n tricoloare: deoparte - învingători bătuți, de cealaltă - bătuți învingători!...

În Alba-Iulia - mulțime, de n-o puteai cuprinde cu ochii și steaguri multe, multe. Propriu-zis: atîta-i tot ce-am văzut, căci de auzit n-am auzit nimic: n-am putut pătrunde în apropierea tribunelor, ca să-i aud vorbind; de altfel nici n-o fi fost cine știe ce, - căci vorbirea principală - despre care se spune că e o capodoperă - a ținut-o Goldiș în sala unde delegații au hotărît unirea necondiționată - și unde iarăși n-am putut pătrunde.

Vorba e: unirea s-a făcut și-acum nu mai rămîne decît ca Wilson să-și pună și el degetul.

Poate că totuși nu s-ar fi plătit să faci drumul acela greu de la Viena pînă aici, ca să poți zice numai atît, că ai fost și tu de față. Deci poți fi liniștită. O să cetești în foi totul - și atunci ți-o închipui poate că și mai frumos decît a fost: înțeleg forma externă a acestui act politic.

Iubito, te iubesc nespus de mult și simt cum se îmbrățișează de frumos iubirea noastră, unirea și creațiunile mele! Nu găsești? Oare ce Soarte mare, ce Fatalitate a binevoit ca aceste trei lumi să se întîlnească pe pămînt - deodată?!!...

Ce Soarte? Iubito -

Lulu”

Profesorul Lucian Blaga a început astfel cursul său ținut în anul universitar 1940-1941:

“Țara din inima noastră, orizontul tocmai suficient pentru orice creație oricît de mare a spiritului, țara de totdeauna rămîne neatinsă acolo, înlăuntrul nostru”.

Manuscrisul “Argument autobiografic”, ultimul transcris de Cornelia, începe: “În anul 1939, șase luni înainte de începerea celui de-al doilea război mondial, m-am întors în țară după vreo 15 ani de absență. Presimțeam izbucnirea flagelului și nu doream deloc să rămîn pe undeva, pe meleagurile străine. Voiam să fiu în spațiu, în timp, în istorie, alături de poporul din care fac parte, voiam să mă împărtășesc din suferințele și din bucuriile lui. Și de-atunci sînt aici” ■

BOBUL DE GRÎU

Blestemul româneștilor Ceasloave (V)

Ștefan PAVEL

MOTO: ”Căci pururea noi cei vii sîntem dați spre moarte pentru Iisus, ca și viața lui Iisus să se arate în trupul nostru cel muritor.” (II Corinteni 4:11)

După anexarea de la sfîrșitul celui de al II-lea Război Mondial, și ciopîrțirea din nou a Moldovei, în locul Mitropoliei Basarabiei a rămas o episcopie dependentă de Moscova. Ierarhii erau numiți iarăși doar dintre ruși ori ucraineni și slujbele au început să se țină pre limbă rusească...

Grija pentru basarabenii noștri moldoveni, cît și pentru toți creștinii “înapoiați” și “încăpățînați” în ortodoxie era cît se poate de mare. Cel puțin la fel de mare pe cît era prietenia româno-rusă și Asociația română pentru strîngerea legăturilor cu Uniunea Sovietică.

Cei din A.R.L.U.S. sau din SOVROM-urile din țară se făceau că n-aveau de unde să știe că, spre exemplu, în anii foametei, la *Mănăstirea Curchi*, unii dintre călugări au început de “nerăbdare” să moară pur și simplu de foame. Pentru că, ierarhul locului le stabilise ca ***singură hrană zilnică doar o rație de 200 (două sute) de grame de pîine, și aceea făcută din crupe de orz în amestec cu ghindă.***

În ceea ce privește numărul victimelor, deportările făceau o serioasă concurență foametei întreținute cu bună-rea știință. Preoți vrednici, ca Gheorghe Armașu, Ioan Sochircă ori Antonie Vustean, au umplut barăcile din Siberia.

Cercetătoarea Nina Negru, făcînd investigații de arhivă, pentru a afla chipul Bisericii Basarabiei aflată “sub vremi”, scria în revista ***“Luminătorul”*** (nr.1/1993): “L-am întrebat pe un om din Corjeuți, care recunoștea senin că a fost unul din cei care participau la ridicarea oamenilor la miez de noapte, pentru a fi deportați în Siberia din motivul că erau credincioși ori răi de gură, ori aveau nasul ascuțit, ori li se terminase vinul din butoi...

— Nu v-ați temut că s-ar putea întoarce vreunul din cei deportați ca să se răzbune pe Dvs.?

Răspunsul calm al omului m-a uluit:

— Nu mă temeam, căci știam că nu se mai întorc niciodată...

Omul acesta știa el bine ce știa, și nu era naiv ca ***maica Savastina de la Mănăstirea Japca***. Aceasta adresase și ea o scrisoare tovarășului Mihail Kalinin, președintele Sovietului Suprem al U.R.S.S., în care îi spunea că ***maicile mor de foame pentru că «postavca le ia tot de la gură».*** Sărmana maică (ce era considerată a fi “analfabetă” pentru că nu reușea să scrie decît în limba română) nu știa că acest om de stat nu avusese curajul să-și scoată din pușcărie pe propria sa soție nevinovată, deși se întîlnea cu Stalin zilnic; iar fiica tovarășului Kalinin, la intrarea în comsomol, declarase în autobiografie că nu a avut mamă niciodată...”

Și, pentru edificare, cercetătoarea romîncă adaugă : “Toate cererile, plîngerile și reclamațiile autohtonilor erau scrise numai în limba rusă, multe din ele de către o aceeași mînă, ce înșira în primul alineat, obligatoriul blestem asupra neamului românesc, lăsîndu-i pe așa-zișii analfabeți moldoveni numai să semneze românește, fără să înțeleagă textul sub care își puneau semnătura.”

Românii se aflau deja sub blestem sau erau blestemați doar atunci?

Ce minte normală mai poate înțelege astăzi cum putea un episcop rus postbelic să-și rîdă de toți și de toate, de sine și de Dumnezeu, scriind într-o hidoasă pastorală, negru pe alb, acest rușinos crîmpei de caricatură apostolică: ***“în staulul nostru nu-i nici elin, nici rus, nici moldovan, nici uzbec, nici tătar - este doar întrecerea socialistă pentru roadă bogată.”***

Din “roada bogată” a acestui episcop, ce se numea Benedict Poleacov, făceau desigur parte și preoții alungați din casele lor; căci iată cum ne spune istoricul Mihai Gribincea că se comportau reprezentanții regimului cu reprezentanții lui Dumnezeu : “De pildă, în 1947, în satul Caracui - raionul Cotovschi, astăzi Hîncești - președintele sovietului sătesc din localitate l-a dat afară din casă pe preotul Burieanov A. D., casa ocupînd-o chiar el cu familia sa. Aceeași istorie s-a întîmplat și în satul Batîr din raionul Căinari unde preotul Porfirie S. Gondiu a fost lăsat fără de acoperiș, iar casa dumnealui a fost transformată în sediu al cîrmuirii colhozului.”

Anii aceștia de calvar, anii 1940 spre ‘50 datorează multe și ilustrului bolșevic, tovarășul Romenskii, răspunzător cu problemele religioase. El era pe atunci “împuternicit al Consiliului pentru afacerile Bisericii Ortodoxe, de pe lîngă Consiliul de Miniștri al U.R.S.S. pentru R.S.S.M.”

Nina Negru ne atenționează: “Nimănui și cu nimic nu putea ajuta upolnomoșnicul Romenskii: nici epitropului din Sîngera, care roagă să nu fie mînat la lucru și duminica, pentru a-și putea face datoria la biserică; nici stareței Platonida Caialnic, în legătură cu faptul că ***într-o noapte soldați din Armata Roșie au distrus tot gardul din jurul mănăstirii Vărzărești.***” Iar în cronica anilor se poate adăuga și următoarea filă de vie trăire a vieții dez-dumnezeite.

“La 3 decembrie 1945, în satul Medveja din Bălți se săvîrșeau următoarele lucruri «creștinești»: la orele 15, ***în timp ce se săvîrșea o sfîntă taină a cununiei, militari ruși au aruncat în biserică o grenadă, iar pentru orice eventualitate, au intrat și a doua oară, împușcînd lumea adunată cu acel prilej.*** În timp ce oamenii îl implorau zadarnic pe milițianul Ivan Carp să intervină pentru a face ordine, ***cei opt militari de la Lipcani au revenit beți și înarmați cu cuțite pentru a-l omorî pe preot. Negăsindu-l, l-au pedepsit pe un om care era prin preajmă și pe niște copii ce cîntau în școală.*** Preotul Dubinschii a primit abia peste un an răspuns din partea tovarășului Romenskii, ce îi comunica faptul că s-a făcut un demers la Procuratură...

Nu se știe ce a hotărît procuratura în acest caz, dar se știe că astfel de crime și abuzuri au continuat”, adaugă cercetătoarea Nina Negru.

Bilanțul anilor ‘40 este simplu de tot: au fost închise peste 500 biserici; iar în anii ‘50 ce veneau cu elan, alte 300 biserici au fost desființate și din cele 20 mănăstiri existente a rămas doar una singură, cea de la Japca, și aceea fiind doar pentru măicuțele rusoaice. (continuarea în “Monitorul” de luni)

(Acest text a fost difuzat la Radio “Nord-Est”, în cadrul emisiunii “La început a fost Cuvîntul”, emisiune ce poate fi ascultată în fiecare marți, de la ora 19.00)

UNGHIUL DE TRAGERE

Nici măcar Vadim nu crede ce spune

Val CONDURACHE

Într-o emisiune difuzată de Radio Vox T (ori mă înșel: să fi fost vorba de Radio Europa Nova?) la sfîrșit de săptămînă a fost invitat deputatul PRM de Iași, dl. Anghel Stanciu. Întrebat dacă asupra partidului, imaginea liderului său, Corneliu Vadim Tudor, nu pune o amprentă extremistă și dacă trecutul comunist, marcat de o carieră publică de poet de curte și de co-editor al unei publicații - ***Săptămîna*** - de tristă amintire, deputatul de Iași a venit în apărarea președintelui de partid cu argumente asupra cărora aș vrea să insist. După opinia d-lui Anghel Stanciu, nu contează numărul versurilor ori al rîndurilor închinate, ca omagiu, dictatorului și dictaturii. Omagii, afirmă domnia sa cu seninătate, au scris și Ana Blandiana, Octavian Paler, Nicolae Manolescu. Într-adevăr, nu numai Corneliu Vadim Tudor a scris ode închinate lui Ceaușescu, mulți alți scriitori s-au prostituat pe nimic în perioada dictaturii. Nu cu lipsa de măsură a lui Vadim și, mai ales, fără să se pună în slujba organelor de represiune. Cînd însă au scris omagii Ana Blandiana, Octavian Paler sau Nicolae Manolescu? Ascultătorul întîmplător al emisiunii nu merge la colecțiile ziarelor din anii ‘80, nici în rafturile cu “Omagii”, ca să verifice afirmația deputatului ***peremist***. Unui om de bună credință nu-i trece prin cap că un deputat, indiferent al cărui partid, poate minți cu atîta seninătate. El știe foarte bine că nici Ana Blandiana, nici Octavian Paler, nici Nicolae Manolescu nu au scris niciodată omagii, că poziția lor a fost întotdeauna incomodă și că rîndurile publicate de ei erau citite cu lupa. Încep să înțeleg de ce dl Anghel Stanciu sare în apărarea președintelui său: pentru că și acela a pus în seama adversarilor politici, cu aceeași seninătate, fapte infamante, pe care omul de bună credință le ia de bune. Și dacă imunitatea parlamentară îl apără pe Vadim Tudor de procesele în care ar putea fi tîrît, nu-l spală și de păcatele pe care le are.

Retorica naționalistă păcălește pe foarte mulți oameni: ea exaltă, dincolo de limita normală, unul din sentimentele generice ale oricărui neam. Și dacă pot să înțeleg că un om poate simpatiza cu PRM, după ce a fost intoxicat cu informație falsă patru decenii și jumătate, după ce i s-a băgat în cap că național-comunismul a ferit România de primejdiile externe care o amenințau și de toți agenții intereselor străine (pentru că se opuneau, cu mijloacele lor, dictaturii, scriitorii de prima mînă erau, firește, agenții), mi-e mai greu să cred că dl Anghel Stanciu nu știe să facă deosebirea între un poet de curte din perioada feudală și un poet de curte din “epoca Ceaușescu”. Dincolo de faptul că amîndoi își protejează interesele proprii punîndu-se în slujba puterii, cei dintîi nu se mai îndeletniceau și cu exterminarea literară a confraților lor. Corneliu Vadim Tudor nu e acuzat, în fond, pentru odele scrise, oricît de deșănțate vor fi fost, ci pentru delațiunile practicate în ***Săptămîna*** și reluate cu o îndîrjire nouă în ***România Mare***. Dl Anghel Stanciu își aduce aminte, probabil, de scrisoarea pe care Eugen Barbu și Corneliu Vadim Tudor o adresaseră, în 1990, conducerii provizorii și prin care solicitau un sprijin financiar pentru tipărirea României Mari. Nu se angajau cei doi, acolo, că vor lichida opoziția? Corneliu Vadim Tudor se va fi crezut mai puternic decît este, vezi și deviza din frontispiciu: “Vom fi iarăși ce-am fost, ba chiar mai mult de atît”, el n-a demolat opoziția, nu i-a compromis pe oamenii ei, dar prin minciunile imunde tipărite acolo a indus în eroare un număr de oameni creduli, ori cu obiceuri de mahala. Nu exclud posibilitatea ca PRM să fi atras și oameni la locul lor, inflamați de un sentiment național autentic, însă rămîne de neînțeles cum de oamenii aceia, de vor fi existînd, se lasă călăuziți de un lider compromis sub toate aspectele. Cine se preface a nu cunoaște adevărata biografie a liderului PRM, fie e, fără convingeri, în solda lui, fie îi seamănă în toate aspectele și atunci lucrurile se explică de la sine ■

Programul electoral al lui Paul Goma

"În realitate, Goma nu propune aici un program politic, ci unul moral - de moralitate a politicii". Liviu Antonesei

1. Dacă voi fi ales, voi fi preşedinte al României, deci al tuturor, nu doar al celor ce m-au vrut - şi m-au votat.

■ *România - stat democratic de tip european-occidental*

2. Voi fi preşedinte al României, stat democratic de tip european-occidental în care apartenenţa la o etnie, la o rasă, la o religie, la o confesie nu va constitui un motiv de discriminare; libertatea de opinie, de expresie, de cult, de organizare va fi garantată pentru toţi cetăţenii, în mod egal, neexistînd "etnie favorizată", nici "religie preeminentă" - dacă nu va exista nici partid unic...

■ *Justiţia - independentă*

3. Voi fi preşedinte al României, ţară în care justiţia va fi independentă, nesupusă presiunilor, influenţelor, "sugestiilor" - de oriunde ar veni; magistraţii vor avea de dat seamă: în faţa legilor (pe care le aplică, dar li se aplică şi lor), în faţa Consiliului Constituţional (ce va veghea şi asupra Corpului Didactic, a Corpului Medical, a Corpului Jurnaliştilor, a Departamentului Cultelor - de asemenea în domeniile unde funcţionează un cod deontologic) - şi, în primul rînd, în faţa conştiinţei fiecăruia. Poliţia, Jandarmeria, Serviciul Secret, Vama, Frontiera şi Pompierii vor fi edificate după criterii noi, ale unui stat european ce intră în al treilea mileniu; supuse ierarhic Ministerului de Interne, vor fi constant controlate de Parlament şi de presă.

■ *România - în graniţele ei naturale*

4. Cu ajutorul - activ şi reparator - al Germaniei (parte în contractul criminal dintre Hitler şi Stalin de la 23 august 1939), al Marii Britanii, al Statelor Unite ale Americii şi al Franţei, vom restabili România în graniţele ei naturale, cele din 1938.

Totodată vom cere Rusiei restituirea integrală a valorilor naţionale "depozitate" în timpul primului război mondial la Moscova; restituirea integrală a valorilor luate ca "pradă de război" în cel de al doilea război. Vom cere despăgubiri materiale pentru imensele daune pricinuite României "aliate". Vom pretinde de la statul rus (nu ne interesează actuala lui subîmpărţire) scuze publice pentru nemărginitele suferinţe pricinuite cetăţenilor români: jefuiţi, maltrataţi, violaţi, ucişi (în timpul "alianţei" de după 23 august); luaţi prizonieri de război după 23 august şi deportaţi (Basarabenii şi Bucovinenii din Armata Română fiind lichidaţi prin foame şi sete în lagăre speciale); civili arestaţi arbitrar ("ca să fie la număr") şi transportaţi în Rusia; localnici din teritoriile ocupate executaţi pe loc, în grupuri mari; sute de mii (cu femei, bătrîni şi copii) deportaţi şi lichidaţi prin muncă, foame, frig, în Arhipelagul Gulag; ucişi (în Basarabia) prin foametea planificată şi "realizată" între 1945-1947; cetăţeni români de etnie germană deportaţi în Rusia şi prefăcuţi în sclavi. Vom mai cere Rusiei să ne furnizeze toate documentele privitoare la tragedia din 1812 şi la martiriul moldovenilor căzuţi sub cizma pravoslavnică; vom cere să ni se livreze toate documentele privitoare la "Republica Autonomă Moldovenească" (din 1924) şi la reocuparea Basarabiei în 1940; vom cere - şi vom da publicităţii numele enkavediştilor (apoi ale kaghebiştilor), ale activiştilor de partid vinovaţi de persecuţii, de maltratări, de torturi, de execuţii ale basarabenilor şi bucovinenilor ocupaţi. A existat un Auschwitz - dar şi un Nürnberg (şi bine că a fost); a existat un Arhipelag Gulag "Pe a şasea parte a globului" - trebuie să fie un Nürnberg II.

■ *Principiul proprietăţii individuale - o datorie morală*

5. Voi fi preşedinte al României, ţară ce-şi va edifica economia pe principiul proprietăţii individuale. Statul va deţine şi controla ramurile, fie nerentabile (căile ferate, sistemul de canale navigabile, Opera, Teatrul Naţional, Filarmonica, Casa Cărţii - cultura şi arta nefiind rentabile, dar statul va fi onorat să le subvenţioneze), fie ţinînd de domeniul Apărării.

Dacă restituirea către proprietari ori urmaşi a uzinelor, atelierelor, localurilor comerciale şi a locuinţelor - după cincizeci de ani de distrugeri şi de modificări - se va face în mod oficial, legal (prin hotărîre judecătorească), ***restituirea imediată şi fără condiţii a pămîntului este o datorie:***

Mai întîi, morală: pentru cîte şi pentru cît au suferit ţăranii români de la comunişti - tocmai, din pricina pămîntului - supravieţuitorii şi urmaşii lor au deplinul drept să şi-l redobîndească.

În România vor fi bineveniţi, vor fi invitaţi ne-români: industriaşi, investitori, specialişti, oameni de afaceri, să construiască la noi, să vîndă, să producă (noi să învăţăm de la ei cum se construieşte, produce, vinde) - în stricta respectare a legilor interne şi internaţionale.

În România vor fi încurajaţi, consiliaţi, ajutaţi cu împrumuturi cei ce vor iniţia mici şi mijlocii întreprinderi - fiindcă idealul omului într-o societate umană este, nu industrializarea, ci bunăstarea.

■ *Învăţămîntul, Sănătatea, Ocrotirile Sociale - priorităţi naţionale*

6. Voi fi preşedinte al României, ţară ce are imperativă nevoie de un alt sistem de învăţămînt, actualul fiind, nu doar ineficient, dar adînc nociv. Cauza primă: înşişi educatorii; din 1948 s-au compromis (ori au fost compromişi); au demisionat de la menirea (nu meseria) lor - aceea de a-i învăţa pe copii binele, adevărul, frumosul. Va fi necesară creşterea altei generaţii de învăţători, profesori: copiii, adolescenţii, tinerii nu mai pot (şi nu mai vor) să înveţe binele de la învăţători răi; nici să înveţe adevărul de la profesori mincinoşi, duplicitari - şi nici frumosul de la "maeştri" cu suflete urîte şi sfaturi urîţitoare.

Alături de Educaţie, în mănunchiul de priorităţi naţionale, se vor mai afla: Sănătatea, Ocrotirile Sociale - vizînd:

- restaurarea *familiei* - nucleu al naţiunii;
- restabilirea interesului pentru *copil* şi pentru protejarea lui;
- reconstituirea respectului pentru *femeie* şi pentru protejarea ei, în toate ipostazele;
- reactualizarea respectului datorat bolnavilor, handicapaţilor, persoanelor în vîrstă - şi protejarea lor.

Voi sugera elaborarea şi legiferarea unui Cod al Familiei; voi veghea promulgarea unor legi ce vor proteja copilul, femeia, bătrînul, handicapatul - şi vor pedepsi cu severitate maltratarea, violentarea, violul, abandonarea, exploatarea (femeii, a copilului). Voi veghea la reorganizarea, la crearea de noi aşezăminte pentru copiii orfani ori abandonaţi, pentru mame celibatare, pentru femei maltratate, pentru cele rămase fără venituri şi fără adăpost, pentru femeile ce vor dori să abandoneze prostituţia.

Voi veghea, neadormit şi voi urmări pas cu pas reumanizarea Bisericii Ortodoxe Române: va trebui să se ocupe de ceea ce a refuzat să se ocupe - de orfelinate, de azile, de spitale, de cămine pentru femei bătute, abandonate, ori recent liberate din închisori - în sfîrşit, păstorii vor fi alături de turmă (şi de Dumnezeu), şi nu ca pînă acum, la cizma lupului cel cu epoleţi.

■ *Marile Lucrări de amenajare a ţării*

7. Voi fi preşedinte al României, ţară ce a cunoscut în ultima jumătate de secol uriaşe distrugeri ale solului, ale apei, ale pădurii - ceea ce constituia unicitatea (şi dulceaţa) peisajului carpato-danubian. În vederea opririi degradării - în prima fază; în a doua, de favorizare a ameliorării, a "reparării" solului, apelor, vegetaţiei (deci: a aerului); voi veghea ca Întîia Mare Lucrare din planul decenal de Amenajare a Teritoriului (la a cărui realizare se vor succeda ceilalţi şefi de stat) să fie: distrugerea digurilor de incintă ordonate de comunişti şi săvîrşite cu lacrimile, sudoarea, sîngele deţinuţilor anticomunişti - pentru a reda Deltei Dunării rolul şi rostul ei normale. Concomitent se va porni un studiu amănunţit al întregii ţări, pentru ca, în deplină cunoştinţă de cauză, să demareze Marile Lucrări: sistematizarea apelor, reglementarea ariilor constructibile, construirea de diguri de protecţie şi de bazine de retenţie; desemnarea ariilor cultivabile (neinundabile), precum şi a celor împăduribile; tratarea solului prin neutralizanţi chimici şi prin lucrări de consolidare, de plantare a alunecărilor de teren; de construire (refacere) a căilor de comunicaţie, a lucrărilor de artă.

Marile Lucrări de amenajare a ţării vor dura multă vreme şi vor costa mulţi bani - dar vom lăsa urmaşilor un loc în spaţiu în care să fie plăcut de trăit; pe care să nu-l părăsească, pornind în pribegie - oriunde, numai "acasă" nu... Le vom lăsa, nu doar un semn material, ci o ***altă*** stare de spirit. Una europeană.

■ *Guvernul - alcătuit din oameni oneşti*

8. Voi fi preşedintele României, ţară al cărei guvern va fi alcătuit din oameni oneşti - chiar dacă nu atît de competenţi precum comuniştii ce şi-au dovedit, vreme de jumătate de secol, înalta competenţă în a distruge o ţară, o economie, o cultură, o identitate.

■ *România îşi va asuma trecutul*

9. Voi fi preşedinte al României, ţară ce-şi va asuma trecutul; ce va recunoaşte public încălcările de teritorii străine; va recunoaşte - şi va exprima public regrete - pentru persecuţiile şi tentativele de lichidare a două comunităţi: evreii şi ţiganii; va mărturisi şi va regreta că, după 23 august '44, a consimţit ca cetăţeni români de etnie germană să fie consideraţi de "aliaţi" prizonieri de război şi deportaţi în Rusia; va recunoaşte şi va regreta deportarea "titoiştilor" din Banat în Bărăgan; în fine, România, stat constituit, va recunoaşte vina grea, de neşters, faţă de românii din Basarabia şi din Bucovina de Nord, refugiaţii - începînd din 12 septembrie '44 a acceptat fără crîcnire ca aceştia să fie consideraţi "cetăţeni sovietici" şi şi-a pus la dispoziţie ocupanţilor întregul aparat administrativ şi poliţienesc: românii (nu ruşii) i-au hăituit, i-au vînat; românii i-au internat în "centre de repatriere"; ei au asigurat serviciul de pază, de cercetare şi de escortare a *refugiaţilor* pînă la noua graniţă cu U.R.S.S., în vederea "repatrierii în Siberia".

Un popor se face pe sine prin memorie şi nu prin "sabotarea istoriei"; nu este popor acea comunitate (geografică, lingvistică) ce nu-şi asumă şi faptele rele, condamnabile - ale înaintaşilor.

"Reconciliere naţională?" Cine cu cine să se "reconcilieze": victima cu călăul? "Iertare creştinească?" Cine pe cine să ierte - nu cumva tot *ei* pe noi? "Compromis - în interesul ţării?" - interesul ţării nu se află în mîna care a lovit - şi va mai lovi - ci în... interesul bandei de tîlhari ce a pus stăpînire pe România cu ajutorul neprecupeţit al Armatei Roşii. "Fără violenţă!" - slogan tipic securist - atunci de ce nu caragialescul: "Pupat Piaţa Endependenţi"?... Vinovaţii cer "concordie", "armonie", "frăţietate" - s-o fi cerut înainte de decembrie '89. Ei sînt convinşi: "la urma urmelor" nu vor fi pedepsiţi pentru faptele lor criminale; ei ştiu: victimele, de frică, le vor da iertare (creştinească). Dacă pînă şi unii din "directorii de conştiinţă" declară: "Toţi am colaborat - mai mult sau mai puţin"; şi: "Am făcut pactul diabolic - ca să am paşaport cu multe ieşiri-intrări" - în fine: "Dacă toţi am fost vinovaţi, rezultă că toţi sîntem... nevinovaţi..." - ceea ce ar însemna că în categoria "inocenţilor" intră, nu doar "bieţii martori - colonei şi generali de Securitate", dar şi Groza, şi Dej, şi Pauker, şi Ceauşescu, şi Teofari Georgescu, şi Nikolsky, şi Enoiu, şi Pleşiţă, şi Stănulescu, şi Voican, şi Iliescu, şi...

Cei ce acceptă "reconcilierea" comit nu doar o eroare, ci un păcat: nici Iisus, în ciuda recomandărilor de a întinde şi celălalt obraz, nu i-a "iertat" pe neguţătorii ce prefăcuseră Templul într-o... Cîntare a României... Iertîndu-i, trecînd peste, oameni fiind cu toţii - îi încurajăm ca, la următoarea ocazie, să facă ce-au mai făcut (ba mai mult decît atît); iertîndu-i pe vinovaţi, pierdem ultimul strop de încredere pe care-l încearcă tineretul în noi: înseamnă că ceea ce au trăit şi au văzut ei, tinerii - în decembrie '89, dar şi în 13-15 iunie 1990 - nu a fost un nefericit, un tragic accident - ci o constantă. Au dreptate să se întrebe - să ne interpeleze: Acesta să fie adevărul? binele? această justiţia imanentă? Înseamnă că a face rău nu este rău (fiindcă cel rău nu a fost pedepsit pentru fapta-i rea) şi nici măcar arătat cu degetul, numit; nu-i sînt arătate faptele rele - deci tinerii vor ajunge la concluzia că a fi cinstit este semn indubitabil de neinteligenţă; că a face bine este... rău, cinstitul şi bunul rămînînd mereu păgubaş, păguboase...

Ca preşedinte al României voi veghea ca memoria - integrală - a naţiunii româneşti să fie întreţinută, cultivată, încurajată; ca "uitarea", mană cerească pentru ticăloşi, să fie considerată defect, anomalie, deficienţă.

Ca preşedinte al României voi veghea ca ***vinovaţii*** să fie judecaţi indiferent de sentinţă, ***procesul*** lor - acoperit de presă, propus, impus ca temă în şcoli - va avea o acţiune purificatoare şi educatoare; faptul că ***numele*** vinovaţilor, amănuntele biografice, locul naşterii şi familia fiecăruia vor fi cunoscute de întreaga ţară (familia a profitat, înainte, de toate avantajele materiale şi n-a strîmbat din nas aflînd ce face securistul, activistul - acum să suporte oprobriul public); că vor fi cunoscute ***faptele*** vinovaţilor (în cazul "intelectualilor ce şi-au salvat cultura": bibliografia-secretă, aceea va fi reamintită, redifuzată, retipărită - pe cheltuiala autorului...

Voi veghea, deci, împotriva uitării; întru memorie. O comunitate fără trecut nu are viitor - deci nu va deveni popor.

■ *Apel către românii din diaspora, exilaţi, repatriaţi*

10. Fiind preşedinte al tuturor românilor, voi face apel la toţi românii, oriunde s-ar afla, în lume; la cei exilaţi, la repatriaţii germani, evrei, italieni, greci, elveţieni, francezi, britanici, turci, unguri, cehi, sîrbi; îi voi invita pe Armenii şi Evreii obligaţi să plece de la noi în căutare de alt pămînt de exil - să revină în vizită, întru restabilire în România: ei şi descendenţii lor ştiu mult mai multe decît noi despre muncă, despre comerţ, despre agricultură - despre Bună ziua - să ne (re)înveţe. Îi voi pofti pe sutele de intelectuali români (mai cu seamă pe profesori) să se întoarcă, dacă nu definitiv, atunci periodic - să ne înveţe, fiindcă nu ştim mai nimic. De toţi avem nevoie, pentru că sîntem lipsiţi de tot şi de toate.

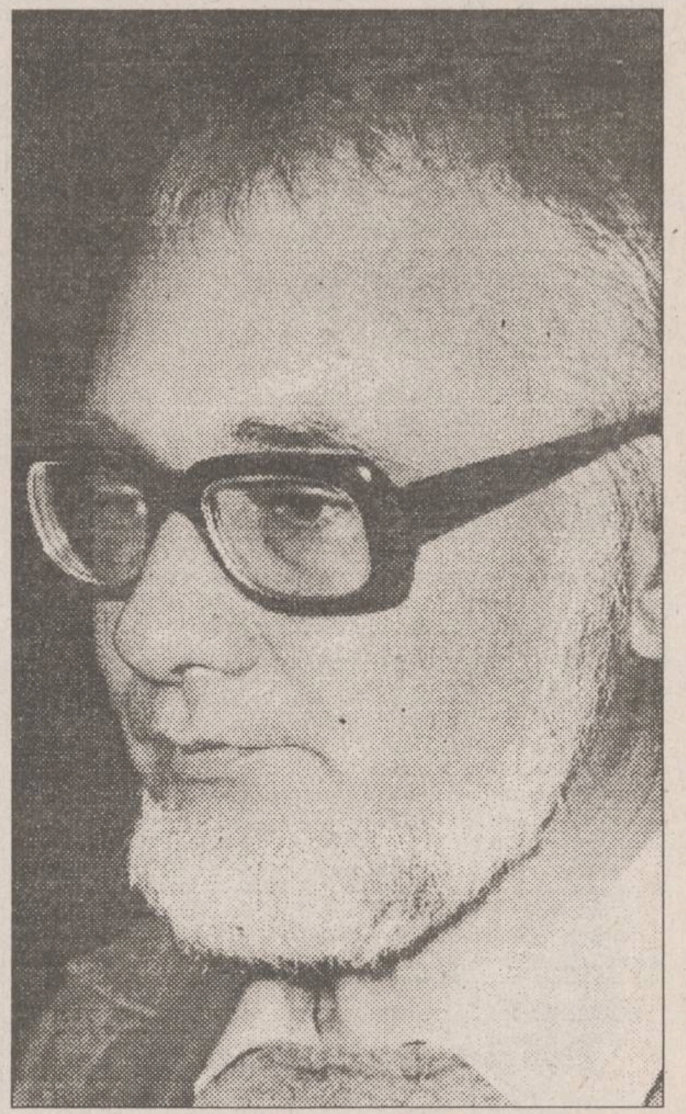

Paul Goma

*

Nu am promis nici lapte, nici miere, nici obiele de mătase (idealul comunistului rus), nici rastuns-frizat gratis.

Nu cerşesc voturi, deci nu am nevoie să-i mint pe eventualii votanţi, să le făgăduiesc tinereţe (fără bătrîneţe), bogăţie, chiar frumuseţe.

Ca unul care am făcut ceva pentru ca realităţile de teroare, de incurie, de nebunie din România comunistă să fie cunoscute în Occident, îmi îngădui să cer de la compatrioţi mai degrabă sacrificii decît (binemeritate) recompense; să-i chem la efort, la acţiune, la rigoare - şi mai ales la... tăiat în carne vie: starea actuală a României nu poate fi "reparată", cîrpocită, tratată cu descîntece, cu văruială peste cărămizi; acestea sînt paliative şi nu fac decît să agraveze boala, să grăbească sfîrşitul (au mai existat naţiuni, popoare ce au dispărut - şi nu le plînge nimeni).

Îi îndemn pe compatrioţi la muncă-grea: să ne construim pe noi înşine. Dacă nu vom lăsa copiilor noştri un "viitor luminos", vom lăsa măcar amintirea efortului nostru de a ne depăşi; de a ispăşi măcar o parte din greul păcat al laşităţii; al indiferenţei; al egoismului sălbatic; al colaborării cu puterea comunistă; al păcatului (capital) al învăţării copiilor noştri să mintă, să gîndească una, să zică alta, să spună, recite, declame, facă orice (cum făcusem şi noi la vîrsta lor), pentru a răzbate, pentru a supravieţui - pentru a rămîne piatră peste care apa trece...

Am pornit această scrisoare în glumă, o închei serios. Ştiu: nici un candidat - cu capul pe umeri - nu va anunţa un program atît de... negativ.

Eu însă nu lupt ca să ajung preşedinte al României (sînt, de mulţi ani, scriitor de cărţi - deci mult mai mult decît atîta) - ci, ajuns preşedinte, să lupt pentru a scoate România din groapă şi a o trage la locul ei, în Europa.

Paul GOMA

CĂRŢI ŞI ZILE

Poeţii şi proba maturităţii

Noi apariţii editoriale prezentate de Liviu Antonesei

Şoimul în iarnă

Foarte frumos titlul pe care şi l-a ales Ştefan Radof pentru antologia de autor pe care-a tipărit-o în seria ***Poeţi români contemporani*** a ***Editurii Eminescu***. Frumos, dar şi foarte potrivit pentru un bilanţ, pentru un "portret al artistului la maturitate". Volumul selectează, cu rigoare şi fără sentimentalisme, din precedentele patru apariţii editoriale ale cunoscutului poet-actor: ***Casca de foc*** (1972), ***Iris*** (1976), ***Statui în iarbă*** (1983) şi ***Şoimul în iarnă*** (1985). Pe coperta a patra a volumului într-o frumoasă fişă caracterologică, criticul Nicolae Manolescu spune, între altele: "Actor în poezie, nu şi poet pe scenă, e un liric de mari gesturi şi atitudini clare, retoric prin structură, fiindcă urmăreşte mai degrabă să convingă decît să seducă. Poţi să nu-l înţelegi, dar nu poţi să nu-l crezi. Poţi să nu fii de acord cu el, dar nu poţi să nu-l iubeşti". Criticul are dreptate să semnaleze această notă "histrionică" a poeziei lui Ştefan Radof, care-l apropie de marele actor-poet care a fost Emil Botta. Însă, ca şi la Botta, retorismul este adesea "subminat" de neaşteptate şi foarte delicate note melancolic-depresive, care fac şi farmecul acestui tip de lirism. Voi cita ***Pan Pădure*** din volumul apărut în 1983: "O, ucigaşul Pan Pădure,/ cînd va lovi cu lancea-n Cerbul Soare,/ Vom coborî călări/ Spre ţara continentului geros;/ Ca pentru-o nouă, mult promisă, vînătoare". Volumul se încheie cu ciclul de inedite ***Ivoria***, din care nu voi cita ocazionalele militante (***Adio, tovarăşe Lenin, Et in Golania Ego*** etc.), ci delicatul poem ***Cînd îngerii ning***: "Ce galben e oraşul,/ Însîngerată iarnă/ Îngraşă asfaltul/ Şi îngerii ning.../ Pe-acoperişuri lupii/ Mai zgîrie tabla/ Şi îngerii ning..."

La vîrsta maturităţii, Ştefan Radof ne convinge că nasc şi din actori poeţi, că Botta n-a fost o excepţie inexplicabilă.

Farmecul discret al poeziei

Tot un bilanţ la maturitate ne propune şi Ion Hurjui în volumul ***Poemia şi alte poeme***, apărut în colecţia ***Biblioteca de poezie*** a Editurii ***Moldova*** din Iaşi, volum care de altfel inaugurează această serie a editurii. Trebuie să semnalez că editura ieşeană are ambiţii mai mari decît sora sa de la Bucureşti. Colecţia lansată are ceva dintr-o "bibliotecă critică". Poemele selectate sînt însoţite de o bibliografie a autorului, precum şi dintr-o selecţie consistentă din criticii ce s-au pronunţat asupra operei sale poetice. Prefaţa lui Ioan Holban şi selecţia critică amintită reuşesc să contureze portretul unui autor cu un discurs liric personalizat şi, adesea, de o valoare indiscutabilă, însă de o excesivă discreţie. Aceasta provine, dealtfel, dintr-o la fel de limpede conturată retractilitate în faţa lumii, bine suprinsă de poezia sa. Ceea ce sper eu este ca antologia de faţă să reuşească un lucru pe care volumele anterioate (***Noaptea pandorei***, 1969; ***Ornicul trecerii***, 1971; ***Poemia***, 1980 şi ***April***, 1986) nu l-a reuşit, în ciuda talentului indiscutabil al autorului şi a formulei lirice personale - să alunge discreţia excesivă, să introducă poezia lui Ion Hurjui într-un cadru necesar de discuţie, acela al poeziei generaţiei de la 1970 din care face parte. Cel mai "în apele sale" mi se pare a fi poetul atunci cînd este bîntuit de tristeţe, de melancolie, durere sau sentimentul solitudinii, Iată poemul ***Singurătate***: "vag conturul unei/ zile/ nare trece şi renunţă/ şi coboară!// numai lebăda îşi scaldă/ în singurătatea apei/ cîntecul care-o omoară". Sau, iată inedita ***ludens***: "între durerea/ văzută şi nevăzută/ apele mării tulburi -/ aducerea adîncurilor// nisipul pentru jocul/ dintre durere şi plîns!/ intrăm în lunga tăcere -/ pierderea lentă?. În cîteva locuri, poetul recurge la retorism. Ar trebui să-l evite - nu i se potriveşte. Ceea ce, de pildă, lui Ştefan Radof îi vine "ca o mănuşă", lui Ion Hurjui îi perturbă lirismul.

CRONICA ORTODOXĂ

Triodul

Dan CIACHIR

Întrucît ne aflăm în Postul Mare cred că este un prilej potrivit pentru a vorbi despre situarea acestui post în calendarul liturgic. Pentru că alături de timpul fizic şi de calendarul astronomic, cu care cei mai mulţi dintre noi sîntem obişnuiţi, există un timp liturgic, al cultului, şi un calendar creştin. Acesta începe la 1 septembrie, cînd începea în Bizanţ anul nou. Iar durata Postului Paştilor trebuie privită în contextul Triodului, o perioadă liturgică ce durează zece săptămîni: ea precede Postul, începe cu Duminica Vameşului şi a Fariseului şi se încheie odată cu noaptea luminatei Învieri.

Aşadar, Postul propriu-zis este precedat de o perioadă de pregătire şi de intensificare a rugăciunii şi a slujbelor. Întocmai cum, sub alt aspect, credinciosul este pregătit pentru post prin acea săptămînă, zisă şi ***albă***, în care nu se mai mănîncă de frupt, ci se consumă lactate şi ouă. Tradiţia spune că în Bizanţ, în secolul al şaptelea, pe cînd împăratul Heraclie se afla de cîţiva ani în război cu perşii, acesta s-ar fi legat în faţa lui Dumnezeu ca în cazul în care îi va învinge pe duşmani să lungească postul prin această săptămînă-punte. E o tradiţie pe care Biserica a consemnat-o prin Nichifor Callist Xantopol în "Sinaxarele Triodului".

Aşadar, post înseamnă nu numai reţinere de la mîncare, sobrietate şi cucernicie, ci şi mai multă rugăciune, mai multe slujbe în biserică. De aceea în prima şi în a cincea săptămînă se citeşte în strană Canonul cel Mare al Sfîntului Andrei Criteanul - o capodoperă imnografică. Spre deosebire de celelalte canoane, care au în jur de treizeci de tropare, acest canon de umilinţă, compus în secolul al şaptelea, numără două sute cincizeci.

Ca şi în cursul celorlalte posturi, în Postul Mare, Biserica arată o atenţie aparte sufletelor celor răposaţi. Şi o face în fiecare sîmbătă. Ciclul acesta începe în sîmbăta lăsatului sec de carne, cu o pomenire de obşte: o pomenire generală. Biserica s-a gîndit să aducă astfel mîngîiere şi uşurare sufletelor celor răposaţi în împrejurări tragice sau celor ce nu mai au rude.. Iată ce ne spun Sinxarele Triodului în acest sens: "Unii oameni adeseori au murit pe neaşteptate printre stăpîni: pe mare, în munţii neumblaţi, în prăpăstii, în crăpăturile pămîntului, de ciumă, de foame, în războaie, de foc, de ger şi de alte felurile morţi. Şi se poate că din pricina sărăciei şi a lipsei n-au avut parte să li se facă slujba de pomenire rînduită. Pentru aceea dumnezeieştii Părinţi, mînaţi de dragostea de oameni şi fiind învăţaţi de Sfinţii Apostoli, au hotărît ca întreaga Biserică să facă pomenire de obşte pentru toţi aceştia..."

Dacă ne gîndim la cei morţi în temniţe, în timpul comunismului sau la cei răposaţi nespovediţi, neîmpărtăşiţi şi fără lumînare, ne dăm seama azi cît de generoasă şi luminată a fost hotărîrea Bisericii!

Spunem că în ***fiecare*** sîmbătă din Post se face pomenirea morţilor de către apropiaţi şi descendenţi şi e bine ca fiecare dintre noi să ne gîndim la ei, aprinzîndu-le lumînări şi dînd pomelnice. Dar de ce a fost rînduită tocmai această zi? Ne-o spun tot cărţile de cult ale Bisericii: "... pentru că sîmbăta înseamnă în limba ebraică ***odihnă***. Aşadar facem în ziua de odihnă a zilelor rugăciuni pentru cei care au murit, deoarece ei s-au odihnit de toate lucrurile pămînteşti şi de toate celelalte".

Cum în aceste împrejurări se face şi colivă şi se duce la biserică, poate nu e lipsit de importanţă să vedem care este originea acestui obicei. Ea coboară pînă în secolul al patrulea, în anii domniei împăratului Iulian Apostatul. Acesta, iniţial creştin, s-a reîntors la păgînism. Tradiţia spune că din porunca lui, prefectul din Constantinopol a ridicat din piaţă produsele obişnuite şi a pus în locul lor altele, care fuseseră mai întîi amestecate cu sîngele jertfele păgîne. Marele mucenic Tiron i s-a arătat în vis episcopului, i-a dezvăluit înşelăciunea, poruncindu-i să adune credincioşii creştini şi să-i înveţe să mănînce colivă, ca să nu se spurce. "Ce-i aia ***colivă***?", a întrebat episcopul. "Grîu fiert", i s-a răspuns. Şi astfel a fost dejucată viclenia împăratului.

În fine, să ne întoarcem la cele zece săptămîni ale Triodului şi la Ignat Calist Xantopol pentru a vedea de ce această perioadă de timp liturgic este denumită astfel: deoarece cîntarea triodică, "a celor trei cîntări" simbolizează Sfînta şi începătoarea de viaţă Trèime".

Postul Mare nu poate fi înţeles şi asumat în afara Bisericii, a slujbelor şi rînduielilor ei. ■

PLUS DECORATIV
în variate modele şi culori
pentru
- tapiserii
- coverturi
- feţe de masă
- draperii
la preţuri imbatabile:
13.390 - 28.886 lei/m.l.
Lăţimea: 1,40 - 1,70 m
Pentru comenzi en gros preţurile sînt negociabile.
SC MAREX SRL
B-dul Independenţei nr. 19, et. 1
(deasupra magazinului EMI)
Telefon 115824
Program: 8⁰⁰-20⁰⁰, sîmbătă 8⁰⁰-14⁰⁰

☎ TELEFOANE UTILE

☎ SALVARE: 961
☎ POMPIERI: 981
☎ POLIŢIE:
Inspectoratul Judeţean Centrala 140720; Dispecerat 146666; Municipiu Centrala 140020 Dispecerat 146840/955 Ofiţer de serviciu 146850; Serviciul Circulaţie - 140070.
☎ SERVICII MEDICALE MOBILE (asistenţă medicală de urgenţă la domiciliu): 113130/569, zilnic între orele 7,00-23,00
☎ AGENŢIA C.F.R.: 147673
☎ INFORMAŢII GARĂ: 146333
☎ AUTOGARĂ: 146587
☎ TAXICOM, dispecerat: 953, 146593
☎ AGENŢIA TAROM: 115239
☎ INFORMAŢII AEROPORT: 178126
☎ STAŢII PECO: Baş Ceauş - 176865; Aurel Vlaicu - 175872; Bucium - 132891; Crişan - 112182; Păcurari - 164142; Sărărie - 147480.
☎ A.C.R. - informaţii utile: 112345, 130177.
☎ DISPECERATE: R.A. Gaz-Metan - 141737; R.A. Apă-Canal - 142451; Renel - 147070, deranjamente - 147070; Termoficare - 141956; R.A. Locuinţa - 112434; Telefoane - Deranjamente - 921; Protecţia mediului - 147010.
☎ GARDA FINANCIARĂ: 114065, 112427.
☎ ADMINISTRAŢIA FINANCIARĂ: 143030
☎ NOTARIAT: 147574
☎ TRIBUNAL: 146300
☎ PROCURATURĂ: 212566
☎ CAMERA DE COMERŢ: 117757
☎ CENTRUL MILITAR JUDEŢEAN: 146370
☎ STATUL MAJOR JUDEŢEAN DE APĂRARE CIVILĂ: 147594
☎ HOTELURI: Moldova - 142225; Traian - 143330; Unirea - 142110; Continental - 114320; Sport - 137817.
☎ POLICLINICA CU PLATĂ: triaj informaţii - 117244
☎ OFICIUL JUDEŢEAN PENTRU PROTECŢIA CONSUMATORILOR: 145392.

cotidian de informaţii
Monitorul
Str. Smîrdan nr. 5 ■ Tel. 17.25.57
(centrala) ■ Fax 14.45.77
■ Publicitate tel./fax 14.47.76
■ REDACTOR ŞEF - Dan Radu
■ REDACTOR ŞEF ADJUNCT - Ovidiu Şimonca
■ SECRETARIAT GENERAL DE REDACŢIE - Eugen Leonte, Markus Cristian (int. 21)
ŞEFI DEPARTAMENTE:
■ Eveniment local: Toni Hriţac (int. 14)
■ Investigaţii: Vali Ştirbu (int. 14)
■ Eveniment naţional şi internaţional: Cristian Racu (int. 19)
■ Economic: Costel Stroescu (int. 24)
■ Cultură: Dorin Popa (int. 19)
■ Sport: Nicolae Grecu (int. 17)
■ Redactor de serviciu: Constantin Iuraşcu (int. 20)
■ Fotoreporter: Constantin Plop
■ Grafică: Lucian Amarii, Daniel Melinte
■ Publicitate: Cristina Labonţu (int. 18, fax 144776)
■ Difuzare: Mihai Tudose (int. 15)
■ Contabilitate: Antoneta Filip (int. 13)
NORD-EST PRESS
- agenţie de presă -
Str. Smîrdan nr. 5 ■ Tel. 17.25.57
(centrala) ■ Tel/Fax 27.04.13
■ EDITOR: Mona Dîrţu
EDITOR
NORD-EST
Str. Smîrdan nr. 5 ■ Tel. 17.25.57
■ Fax 14.45.77
Director general: ALEXANDRU LĂZESCU
Director editor: FLORIN ZAMFIRESCU
Director de marketing: CEZAR CALUSCHI
Director executiv: GABRIEL RUSU
ABONAMENTELE se pot face la orice Oficiu Poştal din ţară. MONITORUL figurează în catalogul Presei interne la poziţia 838.
TIPAR OFFSET: MULTIPRINT, Iaşi str. Sf. Lazăr nr. 49

MONITORUL EXTERN

La propunerea Statelor Unite

Rusia nu va admisă la următoarea întrunire a G7

Oficialităţi americane au anunţat că SUA a respins o cerere a Rusiei referitoare la participarea sa la următoarea reuniune a Grupului Principalelor Ţări Industrializate, G7. Această decizie a fost motivată de continuarea campaniei militare ruseşti din Cecenia. Această problemă a fost analizată la Geneva, unde secretarul american de stat, ***Warren Christopher*** **(foto stînga)** şi ministrul rus de Externe, ***Andrei Kozîrev*** **(foto dreapta)**, susţin o rundă de două zile de convorbiri.Rusia a solicitat o participare crescută la summit-ul G7 din acest an, care va începe la 10 mai şi la care vor lua parte preşedintele american, Bill Clinton şi cel rus, Boris Elţîn. De la căderea regimului comunist, Rusia a încercat să se implice în activitatea şi luarea deciziilor Grupului celor 7, care include Statele Unite, Franţa, Marea Britanie, Germania, Italia, Canada şi Japonia. Christopher, care s-a întîlnit cu ministrul rus de Externe, Andrei Kozîrev, pentru a stabili agenda de lucru a summit-ului din mai, nu a dat alte detalii, dar, conform altor oficialităţi americane, conflictul din Cecenia ar putea afecta grav "profunzimea şi calitatea relaţiilor" dintre Rusia şi G7. Această atitudine reprezintă prma luare de poziţie concretă a administraţiei Clinton împotriva implicării Rusiei în conflictul din Cecenia.

"Izvestia" despre vizita lui Bill Clinton la Moscova

Elţîn şi Clinton se sprijină reciproc

Apropiata vizită, pe 9 mai, a preşedintelui SUA la Moscova, notează "Izvestia", este necesară ca aerul atît lui Elţin, cît şi lui Clinton, ambii fiind angajaţi în cursa pentru viitoarele alegeri. Există o sferă de importanţă majoră pentru cei doi parteneri, subliniază ziarul. Acceptînd să facă importante concesii în ceea ce priveşte extinderea NATO şi organizarea parăzii militare din Piaţa Roşie, Elţîn a ţinut să-i demonstreze lui Clinton cît de vitală este pentru el această vizită în perspectiva alegerilor, scrie "Izvestia". Întîlnirea nu e mai puţin importantă nici pentru preşedintele american. Se pare că, înaintea alegerilor prezidenţiale din SUA, Bill Clinton manifestă acelaşi interes ca şi Elţîn pentru reuşita reformelor economice din Rusia şi soluţionarea cît mai grabnică a conflictului cecen, conchide ziarul. Washingtonul a anunţat oficial data vizitei preşedintelui SUA, Bill Clinton, în Rusia şi Ucraina. În perioada 9-11 mai, şeful statului american va participa la manifestările consacrate aniversării a 50 de ani de la victoria împotriva fascismului şi va avea convorbiri cu preşedinţii Boris Elţîn şi Leonid Kucima. Preşedintele Clinton a acceptat invitaţia de a vizita Kievul pentru a avea convorbiri cu Leonid Kucima în conformitate cu ordinea de zi stabilită cu ocazia vizitei şefului statului ucrainean la Washington, în luna noiembrie 1994.

La şapte ani de la "Cazul Lockerbie"

FBI-ul adăugă libieni pe listele "most wanted" - cei mai căutaţi criminali

Biroul Federal de Investigaţii a adăugat doi cetăţeni libieni pe lista, cuprinzînd deja zece nume, a "celor mai căutaţi criminali", în legătură cu prăbuşirea avionului companiei PanAm deasupra localităţii scoţiene Lockerbie, în 1988, au anunţat miercuri seara oficiali ai FBI, citaţi de Reuter. În acelaşi timp, Guvernul american a anunţat oferirea recompensei anti-teroriste de două milioane de dolari pentru fiecare informaţie ce ar putea conduce la arestarea celor doi suspecţi, nominalizaţi ca Abdel Basset Ali Megrahi şi Lamen Khalifa Fhimah. Atît SUA, cît şi Marea Britanie, care i-au acuzat pe cei doi pentru amplasarea bombei la bordul avionului ce efectua Zborul 103, presupun că suspecţii se află încă în Libia. Regimul colonelului Moammer el-Gaddafi a refuzat pînă în prezent să-i predea justiţiei americane sau celei britanice, cerînd judecarea lor de către o curte internaţională.

Parisul se teme de spioni

Franţa a înfiinţat o instituţie de contraspionaj economic

Franţa a înfiinţat o nouă instituţie destinată protejării secretelor economice şi acordării de consultanţe firmelor franceze şi Guvernului, asupra strategiilor comerciale, transmite Reuter. Noul organism, denumit "Comisia pentru Competitivitate Economică şi Securitate", va efectua "cercetări, analize şi va distribui informaţii necesare indistriaşilor", a declarat purtătorul de cuvînt al Guvernului, Philippe Douste-Blazy. Crearea acestei instituţii a fost anunţată după ce autorităţile franceze au expulzat cinci diplomaţi americani acuzaţi de spionaj economic şi politic în favoarea CIA. Douste-Blazy a prezentat cîteva detalii asupra noii comisii, care va include şapte persoane selectate după experienţa lor economică şi va activa după direcţiile trasate anual de către primul-ministru. De asemenea, comisia va lucra în cooperare cu Ministerul Apărării.

Furtuna provocată în Belgia de scandalul Agusta

Demisia secretarului general NATO pare iminentă

În Belgia s-au făcut auzite voci care i-au cerut secretarului general NATO, Willy Claes, să demisioneze, ca urmare a gestului similar al ministrul belgian de Externe, Frank Vandenbrouke, care a fost acuzat de luare de mită. Partidul Socialist Flamand, din care cei doi fac parte, a fost acuzat de primire de mită, în 1988, din partea companiei italiene de aviaţie Agusta, în care Guvernul belgian a încheiat un contract dezavantajos cu firma italiană producătoare de elicoptere. În acea perioadă, Claes era ministru al Economiei. Acestea neagă că ar fi avut un comportament incorect, dar unii oameni politici afirmă că el ar trebui să urmeze exemplul lui Vandenbrouke.

Reacţii negative la atacul Turciei asupra kurzilor din nordul Irakului

■ *în afară de Statele Unite, toţi ceilalţi aliaţi ai Turciei din NATO au criticat intervenţia militară din Irak*

Pînă în prezent au fost ucişi 200 dintre cei aproximativ 2500 de rebeli kurzi care îşi au bazele în nordul teritoriului irakian. Dar s-au înregistrat pierderi şi de partea trupelor guvernamentale, ciocnirile cu unităţile rebele soldîndu-se cu uciderea a 13 militari. Unii dintre aliaţii Turciei din cadrul NATO critică operaţiunea de amploare desfăşurată de această ţară în nordul Irakului. Ministrul german de Externe, Klaus Kinkel, aflat la Ankara ca membru al delegatiei la nivel înalt a Uniunii Europene, a declarat că acţiunea Turciei generează mari îngrijorări. Într-o declaraţie emisă de UE se afirmă că delegaţia care vizitează Turcia - care a fost constituită înainte de începerea ofensivei împotriva separatiştilor kurzi - aşteaptă clarificări din partea autorităţilor turce. Grupul îl mai include şi pe ministrul de Externe francez, Alain Juppé, care a declarat anterior că incursiunea încalcă principiile de bază ale legilor internaţionale. De asemenea, operaţiunea a mai fost criticată de Belgia şi Danemarca. Totodată, Guvernul norvegian a anunţat că va interzice exporturile de arme către Turcia.

Într-un interviu acordat canalului tv. CNN, primul ministru al Turciei, ***Tansu Ciller*** **(foto)**, a motivat incursiunea celor 35.000 de militari turci pe teritoriul Irakului.

- Irakul vă acuză acum că i-aţi violat suveranitatea.

- Principalul scop al operaţiunii desfăşurate de forţele noastre de securitate a fost acela de a-i apăra pe oamenii nevinovaţi. Noi am protejat integritatea teritorială a Irakului şi pe civilii din regiune. Această zonă devenise un emorm teritoriu aflat într-un vid de autoritate, iar PKK - care se infiltra cînd în Turcia, cînd în Irak...

- Dar, fără îndoială, incursiunea s-a realizat pe teritoriul irakian, iar Irakul vă acuză de violarea suveranităţii. Trupele dvs. se află pe ceea ce este încă teritoriu irakian, nu puteţi spune că nu este aşa.

- Dar scopul operaţiunii noastre este numai de a ne asigura că viaţa populaţiei noastre este protejată. Astăzi şi ieri (marţi şi miercuri - n. red.) noi am avut o sărbătoare - sărbătoarea originii poporului turc - şi este pentru prima data cînd această sărbătoare s-a desfăşurat fără violenţe. Iar informaţiile pe care le deţinem atestă că întreaga ţară ar fi fost din nou sub semnul violenţei, dacă PKK s-ar fi infiltrat iar din nordul Irakului.

- Aţi asigurat Statele Unite că este vorba despre o operaţiune limitată în timp. Cît de mult credeţi că se va prelungi?

- Operaţiunea se va încheia atunci cînd vom fi siguri că va fi oprită infiltrarea lor pe teritoriul nostru, pentru că dorim să ne asiguram că ne putem apăra democraţia, că-i putem apăra pe cei nevinovaţi împotriva terorismului...

- Dar nu puteţi estima cît va dura acest lucru, operaţiunea de pe teritoriul irakian?

- Doar de un singur lucru sînt sigură: de faptul că trupele turce se vor retrage imediat ce va exista siguranţa că va fi oprită infiltrarea în Turcia. Acesta este scopul misiunii. Trebuie să fim siguri ca oamenii nevinovaţi sînt protejaţi, că taberele sînt distruse. Trebuie să recunoaştem că sînt adevărate tabere ale terorismului, iar terorismul a devenit o problema globală, indiferent că se acţionează în sate din Turcia, ori în metroul din Tokyo...

- Dar, asta ar putea dura luni, ani de zile. Noi am avut impresia că autorităţile americane au înţeles că va fi o operaţiune extrem de limitată, eventual de ordinul zilelor. Vreţi să sugeraţi că ar putea dura mai mult?

- Nu pot estima timpul, dar îmi permit să spun că nu va dura luni sau ani. Oricum, se va desfăşura pînă cînd vom fi siguri că a fost eliminat terorismul, nu mai mult. Şi asta pentru că ei se infitrau - inclusiv în timpul sărbătorilor - pentru a ucide oameni nevinovaţi.

Tensiuni în mările Chinei

■ *Beijingul provoacă nelinişte revendicînd insule care se pare că sînt bogate în zăcămninte de petrol*

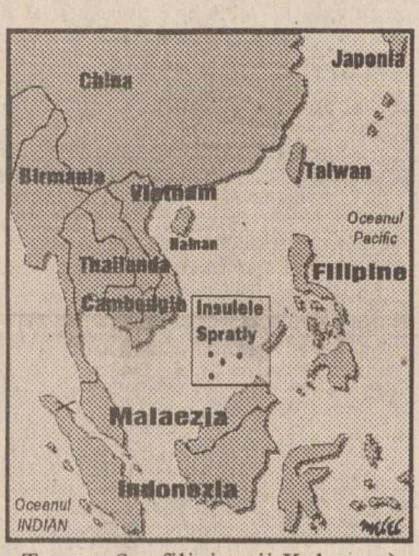

Recent, un pescar filipinez a raportat autorităţilor că pe insulele filipineze din lanţul de insule Spratly, în Marea de Sud a Chinei, sînt construite colibe locuite de marinari chinezi. Aşa s-a dat alarma. Filipine a revendicat acele insule, şi a considerat colibele ca fiind "o încălcare a normelor internaţionale", conform declaraţiilor lui Fidel Ramos, preşedintele ţării. El a declarat că "se vor depune toate eforturile diplomatice" pentru a convinge China să se retragă, dar a şi ordonat avioanelor de luptă să survoleze zona. "Trebuie să ne pregătim pentru ce e mai rău", a fost concluzia, în timp ce sperăm că se va întîmpla ce e bine".

Se îndreaptă ei oare către război? Insulele Spratly sînt, de fapt, peste 100 de stînci sterpe, ostrovuri şi bancuri de nisip; multe din ele sînt sub apă şi chiar cele mai mari sînt locuite doar de cîţiva militari. În trecut, insulele (pe care chinezii le numeau Nansha, vietnamezii Truong Sa, filipinezii Kalayaan) erau apreciate mai mult pentru depozitele lor de guano - acum ele au o valoare strategică. Înşirate de-a lungul căilor maritime importante, se pare că sînt bogate în zăcăminte de petrol şi gaze.

Şi alte ţări din sudul Asiei s-au îngrijorat. "Colibele pescarilor" ar putea fi un nou pas în încercarea Chinei de a face ca Marea de Sud a Chinei să devină o mare interioară. Pentru aceasta, China şi-a dezvoltat în ultimii ani o imensă flotă - doar în noiembrie 1994, a cumpărat patru submarine ruseşti Kilo-class diesel, iar experţii militari susţin că un portavion o să li se adauge în curînd.

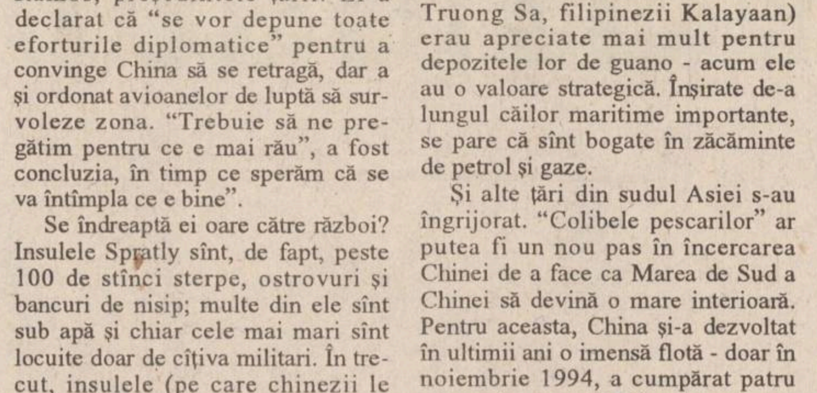

Una dintre cele peste 100 de insuliţe pe care le revendică China, Vietnamul, Filipine, Malaezia şi Taiwanul

Nici Filipine, nici un alt stat sud-asiatic nu poate începe o bătălie navală cu China. Cît despre SUA, ele neagă orice viitoare implicare. Teoretic, teritoriul ar fi în grija Flotei a şaptea. Richard Macke, comandant şef al Statului Major din Zona Pacificului, a traversat recent regiunea şi a declarat că "nu admitem nici o revendicare a unui teritoriu din Spratly". Profesorul Li Ngoc, expert în politică militară chineză la Universitatea din Hong Kong, a replicat: "Americanii creează un vid de putere care dinamizează chinezii".

Cei mai suspicioşi în privinţa intenţiilor chinezilor sînt vietnamezii - şi nu fără motiv: în mai multe rînduri, ei au fost antrenaţi în dispute teritoriale cu chinezii, şi au pierdut. În 1974, în timp ce vietnamezii purtau ultimele bătălii ale războiului civil, forţele chineze au ocupat Insulele Paracel, pe care Vietnamul le revendicase şi le ocupa de ani de zile. În 1988, sub pretextul instalării unei staţii meteorologice, chinezii au preluat controlul a şapte insule, scufundînd trei nave de transport vietnameze şi omorînd 72 de marinari; în 1991, o altă forţă navală chineză a mai ocupat opt insule, scufundînd o navă vietnameză şi omorînd 70 de marinari.

Hanoi şi Beijing fac eforturi deosebite de a păstra bunele relaţii, în pofida suspiciunii mutuale. Anul trecut liderul chinez Jiang Zemin a vizitat Vietnamul pentru a promova "stabilitatea, buna vecinătate şi legăturile economice". La acea vreme cele două ţări au înfiinţat un comitet special pentru a studia posibilitatea rezolvării disputelor teritoriale. Iar ministrul vietnamez de Externe, Nguyen Manh Cam a declarat net: "Insulele Paracel şi Spratly sînt teritorii vietnameze". Dar China este şi ea de neclintit. Şi s-ar putea ca, în curînd, să devină o realitate ceea ce China consideră a fi dreptul său istoric - Marea de Sud a Chinei să fie un lac chinez.

(Traducere după "Newsweek" de Mirela ANTONIU)

Cultul fanatic budist "Adevărul Suprem"- în colimatorul poliţiei nipone

Poliţia japoneză a mai efectuat un raid împotriva sectei Aum Shinri Kyo

■ *au fost descoperite 34 de containere conţinînd acetonitril, una dintre materiile prime de bază pentru fabricarea sarinului*

La Tokyo, poliţia japoneză îşi extinde operaţiile împotriva prezumtivilor autori ai atentatului criminal cu gaze toxice de la metroul central. Aproximativ 2.500 de poliţişti japonezi, sprijiniţi de un detaşament militar antichimic, au făcut miercuri un al doilea raid asupra unui complex din Tokio al sectei religioase Aum Shinri Ko, bănuită că ar fi organizat tragicul atentat cu gaze toxice (sarin) de luni, din metroul capitalei nipone, informează Reuter.

Percheziţia a dus la descoperirea a 34 de containere conţinînd acetonitril, una dintre materiile prime de bază pentru fabricarea sarinului. Şi acest al doilea raid, ca şi cel efectuat marţi asupra cartierului general al sectei, a fost justificat oficial de răpirea unui funcţionar public din Tokio, pe 28 februarie, de către patru membri ai tenebrosului cult religios. Liderul sectei, care consideră că sfîrşitul lumii va veni în anul 1997, nu a fost găsit. Într-o declaraţie emisă în numele său, el neagă implicarea în atacul din Tokyo.

Pînă acum, poliţia nu a făcut în mod oficial nici o legătură între Aum Shinri Kyo şi atentatul de luni, în care şi-au pierdut viaţa 10 persoane, alte 50 fiind spitalizate în stare critică.Poliţia japoneză a arestat un om care este în legătură cu gruparea religioasă considerată de către mass-media ca fiind autoarea atacului cu gaze ucigătoare, desfăşurat la Tokyo. Astfel, un bărbat de 26 de ani a încercat să fugă din faţa unui control al poliţiei. În maşina lui au fost descoperite ulterior substanţe chimice. Maşina respectivă aparţine unui membru al sectei incriminate.

RYOBI rotopercutor

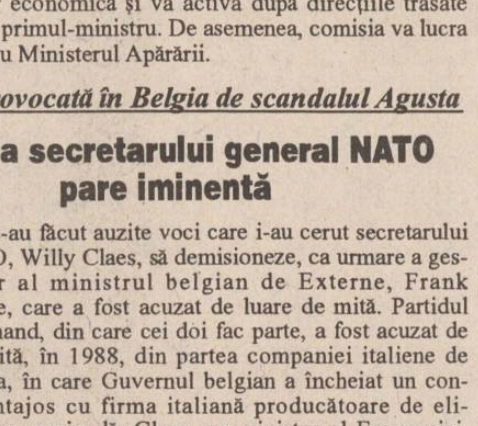

✔ caracteristici: MOD. ED 20 VRK
✔ putere: 500 W
✔ diametru în beton: max. 20 mm (13-16)
✔ rotaţii/minut: 0-950
✔ lovituri/minut: 0-4000

ALFA CIVIC
Tel/Fax: (40)-32-13.76.13
unelte ■ scule ■ dispozitive ■ accesorii ■ aparate electrice ■ instalaţii ■ adezivi ■ coloranţi ■ abrazivi

LUMEA magazin
Nr. 3 -1995
Iubirea de vânzare
Eu citesc LUMEA

AGFA
Agfa
FILM
garantează
calitatea
fotografiei
dvs.
Cuza Vodă 9, Tel. 113846

elicom PAGING
Tel:116772; 117300, Fax 117956
Vă transmite operativ mesajele personale în:
Iaşi, Bucureşti, Constanţa, Piteşti, Sibiu, Oradea, Craiova, Timişoara şi Cluj
MOTOROLA
PAGER-UL DVS.
VĂ SCOATE DIN MULŢIME!

S.C. TAXICOM S.A. IAŞI
Str. Codrescu nr. 6
angajează
CONDUCĂTORI AUTO
Condiţii de angajare: ● posesori ai permisului de conducere categoriile B şi C ● să fi lucrat minimum 3 ani în domeniu ● domiciliul stabil în municipiul Iaşi.
Relaţii suplimentare la sediul societăţii la Serviciul Personal, telefon 140595 şi 142680.

Siguranţa locuinţei, biroului, spaţiului comercial sau automobilului d-voastra, împotriva:
- efracţiei
- ultravioletelor
- furtunilor, accidentelor, cutremurelor
este asigurata daca va protejati geamurile cu
folii contra efracţiilor şi/sau pentru protecţie solară
- rezistenţa sticlei creşte cu 300%
- se economiseste energie
- se reduc pierderile de căldură
- doar 2% din razele ultraviolete sînt lăsate să treacă
- asigură confort, intimitate şi eleganţă
SC COMPACT SRL
Str. Grigore Ureche nr. 1, etaj 1
(în spatele Tribunalului)
Tel. 112985, fax 211525

VINERI
24 MARTIE 1995
Inclus în nr. 69 (1132)

monitorul
Sport

SECȚIUNEA B
SPORT,
PUBLICITATE,
DIVERTISMENT

Beatrice Duca nu-și complică existența

Cîteva rezultate înregistrate duminica trecută în Divizia A la handbal feminin sînt mai mult decît surprinzătoare: Oltchim Rîmnicu Vîlcea a pierdut la Bacău, iar Rulmentul Brașov a obținut o victorie categorică la R.A.T.B., chiar pe terenul acesteia. Să-și fi revenit codașele clasamentului într-un timp record astfel încît să spulbere pretențiile unor echipe mai valoroase, cum ar fi, de exemplu campioana țării Oltchim Rm. Vîlcea? Ne îndoim, mai ales că de existența aranjamentelor în handbalul feminin ne-am convins și după rezultatele înregistrate la turneul de la Ploiești. De fapt, ***această introducere a fost făcută cu scopul de a o proteja pe Beatrice Duca, handbalista de la C.S.M. Iași, căreia i-au fost atribuite o serie de afirmații privitoare la existența aranjamentelor în handbalul feminin românesc.*** Acuzele acesteia s-au referit strict la faptul că ***gruparea ieșeană din care face parte nu folosește aceleași metode lipsite de fair-play precum formațiile cu care C.S.M. concurează la evitarea retrogradării***. Neli Duca nu uită faptul că o altă handbalistă din Iași, ***Daniela Iosub, a fost exclusă din lot din cauza acuzelor fostului antrenor al naționalei, Lucian Rîșniță.*** Deci, Neli Duca nu dorește să-și complice existența, și pe bună dreptate. Totuși, nu ne întrebăm de ce ieșeanca a fost exclusă la rîndul ei din națională, pentru că, parcurgînd lista cu handbalistele convocate la lotul național apărută în presa centrală, observăm că numele ei lipsește! **(Leonard CĂNĂNĂU)**

Dan Pavelescu:

“Sîntem răspunzători în fața sportului ieșean”

Întrucît directorul OJTS, dl. Dan Pavelescu, a lipsit de la ședința Sport Fan Club dedicată handbalului ieșean, dar mai ales pentru că instituția pe care o conduce are un rol decisiv în redresarea acestui sport, am consemnat și părerea domniei sale referitoare la acest subiect fierbinte:

- Deși ați fost invitat, nu ați participat la Sport Fan Club.

- Abia ieri am venit de la București, unde am prezentat la M.T.S. actele cu necesarul de investiții pe anul 1995 privind reparațiile curente și capitale la bazele sportive ieșene. De exemplu, grupul de săli din str. Teodor Burada pentru lupte, box, jocuri sportive, scrimă și tenis de masă necesită reparații de 220 milioane lei. Această clădire, veche de 138 ani, poate fi scoasă din uz, întrucît periclitează viața sportivilor dacă nu se fac reparații capitale. Se pare că începînd cu 1 aprilie factorii în drept nu vor mai acorda avizul de folosință. E o investiție enormă, numai expertiza tehnică pentru reparații costă 3,5 milioane lei.

- Sînteți răspunzător de trecerea echipei de handbal la C.S.M.?

- În condițiile în care Adrian Pascal și-a terminat resursele financiare, a trebuit să luăm o hotărîre, întrucît Asociația Sportis nu se putea descurca singură. Tocmai pentru a degreva cheltuielile celor de la Sportis echipa trebuia să fie trecută la un club. Întrucît Politehnica a refuzat, echipa de handbal a trecut la C.S.M. Acest lucru s-a realizat printr-un ordin al ministrului Alexandru Mironov din 29 iulie 1994. S-a specificat atunci că pentru anul 1994 nu se poate asigura buget.

- Dar acum echipa C.S.M. ține direct de minister. De ce nu i se trimit bani?

- Secția de handbal este prinsă în bugetul clubului ieșean. Am discutat la București cu Valentin Samungi (președintele F.R.H. și consilier al ministrului Tineretului și Sportului pentru jocuri sportive), care, afectat de situația de la Iași, mi-a spus că și ei așteaptă banii de la Ministerul de Finanțe pentru a-i putea repartiza către cluburi.

- În ce a constat sprijinul acordat de către D.J.T.S. handbalului feminin?

- În anul 1994, echipa de handbal a beneficiat din partea noastră de 12 milioane lei, dintre care aproape 10 milioane reprezintă scutirea de plată a chiriei pentru Sala Polivalentă. Am achitat apoi indemnizația restantă pe luna octombrie, sumă ce se ridică la 800.000 lei. Tot D.J.T.S. a asigurat cantonamentul echipei din vară, la Costinești. De asemenea, la jocurile echipei nu am luat cota legală ce ne revenea din încasări. În schimb, vreau să întreb ce a făcut conducerea clubului în acest sens? Vina rezultatelor slabe din ultima vreme se datorează, după părerea mea, slabei organizări la nivelul C.S.M.!

- Care sînt atribuțiile D.J.T.S.?

- Menirea noastră nu este să dăm bani la sport. Totuși, ajutăm din venituri proprii ramurile sportive primordiale conform cerințelor M.T.S. La nivelul Iașului, sporturile cu reprezentare internațională și olimpică sînt gimnastica ritmică, judo, lupte libere, tir cu arcul, scrimă și atletism.

- D.J.T.S. dispune la ora actuală de bani?

- Edificator este faptul că am achitat de la începutul anului salarii funcționarilor noștri în valoare de 39.772.697 lei, în condițiile în care de la M.T.S. am primit subvenții de numai 21,8 milioane lei, restul achitînd din venituri proprii. În plus, plătim 10-12 milioane lei lunar pentru cheltuieli gospodărești. Apoi am asigurat și programul competițional al etapelor de județ.

- Cum apreciați demisia prof. Cornel Bădulescu?

- Personal nu m-am așteptat la așa ceva, mai ales că am fost confidentul acestuia în privința greutăților cu care se confruntă; problemele de ordin financiar, de efectiv și organizare. Bădulescu a fost un fel de “moașă comunală” ocupîndu-se de masă, cazare, transport etc. Totuși, sînt de acord cu prof. Radu Tetiniuc care a spus că un căpitan trebuie să părăsească ultimul corabia care se scufundă!

- Ce se mai aude cu panourile publicitare ce ar trebui expuse la Sala Polivalentă?

- Societățile comerciale preferă să plătească reclamă în ziare, deși este mai scump. Totuși, există promisiuni. Am contactat reprezentanța “Isostar”, trimițîndu-le o ofertă avantajoasă în schimbul reclamei, fiind dispuși să acceptăm în loc de bani toată gama lor de energizante.

- Cum rămîne cu indemnizațiile restante ale handbalistelor?

- Deși este treaba clubului, D.J.T.S. își va respecta promisiunea și le va plăti în timp. Însă, sîntem răspunzători în fața sportului ieșean de modul cum gestionăm veniturile proprii, avînd în vedere ierarhizarea ramurilor sportive în județul nostru, privind și faptul că 1995 este an preolimpic, și că obiectivul major este participarea la Altanta '96. **(A consemnat Leonard CĂNĂNĂU)**

Numai despre fotbal

În sferturile Cupei României la fotbal

Bătălie între olteni

Ieri, la sediul F.R.F. s-a efectuat tragerea la sorți a meciurilor sferturilor de finală ale Cupei României la fotbal. Partidele se vor disputa după următorul program:

Universitatea Cluj - FC Național; Electroputere Craiova - Universitatea Craiova; Petrolul Ploiești - UT Arad; Rapid București - FC Maramureș Baia Mare.

Meciurile vor avea loc pe 12 aprilie, de la ora 15.00, pe stadioane neutre.

În opinia lui Al. Mironov

Hagi este mai tare ca Meleşcanu!

Președintele Federației Române de Fotbal, Mircea Sandu, a declarat ieri, la Adunarea Generală a FRF, că ***“în urma comportării foarte bune la CM din SUA, jucătorii români au cucerit inimile publicului mondial, dar și-au atras și aprecierile specialiștilor”***. Ministrul Tineretului și Sportului, Alexandru Mironov, prezent la adunare, a arătat că “***cea mai mare parte din politica externă a României pe 1994 a făcut-o echipa națională de fotbal, prin prestația la «World Cup»”***. Adunarea Generală a FRF a adoptat propunerea de revizuire a sistemului competițional și de trecere la profesionism.

Mircea Angelescu se menține pe poziție

“Există meciuri aranjate!”

Președintele Ligii Cluburilor Profesioniste, Mircea Angelescu, a arătat, la Adunarea Generală a FRF, că 1994 a fost anul acuzelor privind trucarea de meciuri. “***În fotbalul românesc sînt meciuri aranjate. Ediția din acest an a campionatului a cunoscut o proliferare a acuzelor concrete. Fotbalul nostru duce în spate o asemenea moștenire***”.

George Păunescu:

“Fotbalul nu aduce bani, ci consumă...”

Președintele de onoare al Federației Române de Fotbal, George Păunescu, principalul sponsor al echipei naționale, a declarat, la Adunarea Generală a FRF, că ***“în România, fotbalul nu aduce bani, ci consumă”***. El a apreciat că situația aceasta nu mai poate continua: “***Dacă nu eliminăm aspectele de susceptibilitate, oamenii de afaceri se vor îndepărta de lumea fotbalului***”. Atragerea acestora spre fotbal este încă un capitol deficitar, a încheiat G. Păunescu.

La C.E. de tineret

Italia zdrobeşte Estonia

Reprezentativa de tineret a Italiei a învins formația similară a Estoniei cu 7-0 (6-0), într-o partidă din Preliminariile CE de tineret, grupa a 4-a. Au marcat: Vieri ('1, '22 și '27), Ametrano ('14), Delvecchio ('17 și '21), Binotto ('46).

La Coruna s-a săturat să fie pe locul al II-lea

John Toshack - noul antrenor

Fostul internațional galez John Toshack va antrena din sezonul următor formația spaniolă Deportivo La Coruna, a anunțat președintele clubului, Augusto Lendoiro. Demis de la cîrma echipei Real Sociedad în noiembrie anul trecut, Toshack îl va înlocui pe actualul antrenor, Aresenio Iglesias. Acesta nu își va mai reînnoi contractul după cei cinci ani petrecuți pe stadionul “Riazor”. “***Toshack a fost prima și singura noastră alegere. El a avut o mulțime de alte oferte, atît aici, cît și în străinătate***”, a mai spus Lendoiro, care speră să îl “țină” pe galez la clubul său pentru următorii doi ani.

Doliu în fotbalul scoțian

A murit Dave Cooper

Fosta extremă a naționalei scoțiene, ***Dave Cooper, 39 de ani, a decedat ieri în urma unei hemoragii craniene***. Ieri, în timpul unor filmări pe stadionul Clyde Broadwood, Cooper s-a prăbușit și și-a pierdut cunoștința. Transportat de urgență la spitalul din Glasgow, el a încetat din viață în această dimineață. Neurochirurgul care l-a consultat a declarat că fostul jucător suferise o hemoragie foarte puternică în urma căreia creierul său a fost serios afectat. Cooper a îmbrăcat tricoul naționalei Scoției de 22 de ori, evoluînd în echipa participantă la turneul final al CM din Mexic, 1986. Cooper a fost autorul golului înscris pentru Scoția din penalty în septembrie 1985 într-un meci cu Țara Galilor (1-1) din preliminariile CM de fotbal din Mexic, 1986. Atunci, antrenorul echipei, Jock Stein, a murit datorită unui stop cardiac. Fostul jucător a considerat întotdeauna că cel mai important gol din cariera sa a fost de-a dreptul nesemnificativ în comparație cu moartea unui om ca “Doc” Stein.

Handbaliștii din Chișinău vor susține meciurile la Iași

■ *prima partidă, în care basarabenii vor fi gazde, este cea cu Politehnica Iași*

În cursul acestei săptămîni, ***dl. Dan Pavelescu (director D.J.T.S. Iași)*** s-a aflat la București unde, printre altele, a fost rugat de către ***președintele Federației Române de Handbal, dl. Valentin Samungi,*** să ***ajute handbalul din Republica Moldova.*** În ce va consta acest ajutor? Divizionara B ***Victoria Chișinău*** va susține toate meciurile din acest retur programate pe teren propriu la Iași, fiind scutită de plata chiriei la Sala Polivalentă. De asemenea, D.J.T.S. Iași va asigura masa și cazarea, contra cost pentru jucătorii din Chișinău. În cazul în care moldovenii nu vor mai plăti masa și cazarea, bineînțeles că ei nu vor mai fi gazde la Iași. Antrenorul ***D. Olteanu,*** care alături de ***T. Daian*** se ocupă de pregătirea handbaliștilor ieșeni, ne-a declarat că această programare convine oarecum și echipei Politehnica, pentru că ***Victoria Chișinău va juca la Iași și cu contracandidatele noastre la promovare.*** În concluzie, să sperăm că această colaborare va fi reciproc avantajoasă, mai ales că la formația din Chișinău s-au reîntors cîțiva jucători de marcă. **(Ovidiu MINEA)**

Rugby, Divizia A 2

A sosit ora adevărului

■ *Sîmbătă, Poli Iași - Grivița București*

După cum se știe, prin cele două victorii obținute de Poli Agronomia în deplasare la Giurgiu și Năvodari, ***șansele de promovare au crescut considerabil,*** lucru atestat de ***locul al II-lea în clasament***. Cu toate acestea, sînt absolut necesare evoluții bune și în continuare, atît pe teren propriu cît și în deplasare, pentru că ***Grivița are un ușor avantaj***. Este clar că între aceste două formații se va da lupta promovării. Derby-ul cu Grivița, campioană a anului 1993, avem ocazia să-l urmărim mîine, la Stadionul Tineretului începînd cu ora 10,00.

Miza este extraordinară, iar băieții sînt deciși să învingă. Ei s-au antrenat toată săptămîna, în speranța atingerii unui vîrf de pregătire fizică, căci talent este destul, ni l-au demonstrat de atîtea ori. O eventuală realizată ar putea să ne propulseze pe locul I în clasament. Discutînd cu antrenorul secund Emanuel Mihai, am aflat lucruri surprinzătoare: “***Tot ceea ce se întîmplă acum în sînul echipei, răstoarnă teoria antrenamentului și jocului de rugby, pe care m-am străduit de-a lungul anilor să mi-o însușesc. Am ajuns la concluzia că se poate face sport de calitate, fie și punînd la bătaie doar inima. Interesant de urmărit în continuare dacă acest lucru se poate face și într-un timp îndelungat! Vom vedea***”. Concluzia ce se desprinde este că emulația ce animă rugby-ul ieșean din ultimele săptămîni merită să fie răsplătită cel puțin cu prezența în tribune a unui public deja educat de Turneul celor 5 Națiuni. **(Silviu HOROBEȚ)**

Justiția londoneză nu iartă

Două săptămîni închisoare pentru năbădăiosul Cantona

■ *Cazul Paul Ince va fi judecat peste două săptămîni*

Atacantul formației Manchester United, francezul ***Eric Cantona, în vîrstă de 28 de ani, a fost eliberat pe cauțiune, după ce un tribunal din Londra l-a condamnat la două săptămîni închisoare pentru ultraj***. În meciul cu Crystal Palace din 25 ianuarie, ***el a atacat un suporter al echipei adverse cu două lovituri de picior în piept***. La procesul desfășurat ieri, Cantona și-a recunoscut vinovăția: “***Am fost insultat și de aceea am reacționat într-un mod pe care îl regret sincer. Accept că am greșit***”. Sentința declarată de judecătoarea Jean Pearch a produs o imensă surpriză, avocatul internaționalului francez declarînd că va face imediat recurs. Conform spuselor judecătoarei, la pronunțarea sentinței au fost luate în considerare circumsanțele atenuante, personalitatea lui Cantona, precum și faptul că acesta și-a recunoscut vinovăția. “***Cu toate acestea, datorită faptului că el este o persoană publică înzestrată cu mult talent și respectată de mulți tineri, mi s-a părut că cea mai adecvată pedeapsă este de două săptămîni de închisoare, începînd din momentul pronunțării sentinței***”. Cantona a fost însă eliberat în schimbul unei ***cauțiuni de 750 de dolari,*** refuzată inițial de magistrați, dar garantată de un tribunal al Coroanei. Recursul formulat de avocatul său va fi audiat la 31 martie. De asemenea, clubul Manchester United l-a suspendat pe internaționalul francez pînă la 30 septembrie și l-a amendat cu salariul pe două săptămîni iar ***Federația Engleză de Fotbal (F.A.) l-a amendat cu 16000 de dolari.*** Celălat jucător acuzat de violență fizică, Paul Ince, și-a susținut nevinovăția în fața aceluiași tribunal londonez. El va fi judecat pe 23 mai. Pînă atunci se află în libertate condiționată.

L-au uitat nemții pe Lecikov?

Balakov - la Stuttgart

Clubul german VfB Stuttgart l-a achiziționat pe jucătorul bulgar ***Krassimir Balakov (foto)*** (Sporting Lisabona), în schimbul sumei de ***2,48 milioane de dolari,*** anunță agenția germană SID. Pentru următorii doi ani, mijlocașul de 29 de ani îl va înlocui pe brazilianul ***Carlos Dunga,*** care va părăsi echipa la sfîrșitul sezonului. Ieri, Balakov și-a efectuat examenul medical la Stuttgart.

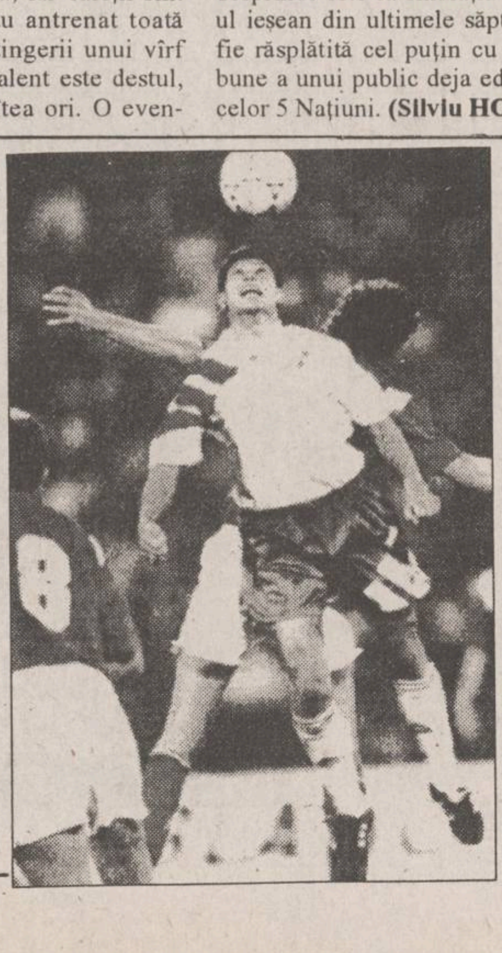

Un fotbalist columbian lovește un arbitru

■ *regretele sale tardive nu l-au scăpat de pușcărie*

Fotbalistul columbian Arley Betancourt a fost arestat după ce a lovit un arbitru, la meciul cu Mexic (1-2) din semifinalele Jocurilor Pan Americane. “Nu știu ce mi-a venit”, a declarat jucătorul de 20 de ani. ***“Aș vrea să-i cer scuze arbitrului, colegilor mei de echipă și țării mele”,*** a mai spus Betancourt după ce a părăsit secția de poliție unde fusese reținut. “***Sînt tînăr și lipsit de experiență. Va trebui să aștept ca să văd cum îmi va afecta cariera acest incident. Știu că la televizor a fost foarte urît”.*** Conform raportului poliției, arbitrul atacat a suferit “răni ușoare”. Betancourt este unul dintre cei mai promițători componenți ai lotului Columbiei. El evoluează la Deportivo Cali de aproape doi ani și a făcut parte din selecționata care a întîlnit Hong Kongul într-o partidă disputată la începutul acestui an. În finala Jocurilor Pan Americane la fotbal se vor întîlni reprezentativele under-23 ale Mexicului și Argentinei.

Week-end-ul microbistului

Program competițional 25-26 martie 1995

Volei Duminică, 26 martie, Sala Polivalentă, ora 10,30: Nicolina Iași - C.S.U. C.S.Ș. Galați (Divizia B masculin).

Handbal Sîmbătă, 25 martie, Sala Polivalentă, ora 11,30: Victoria Chișinău - Politehnica Iași (Divizia B masculin).

Baschet Sîmbătă, 25 martie, Sala Polivalentă, ora 10,00: Politehnica Iași - Universitatea Pitești (Divizia B masculin).

Lupte libere 25-26 martie, Sala Grădinari, orele 9,00-13,00 și 15,00-19,00: Cupa Răsărit.

Rugby Sîmbătă, 25 martie, ora 10,00, Stadion Tineretului: Politehnica Iași - Grivița București (Divizia A 2).

Fotbal Duminică 26 martie, Stadion Constructorul, ora 11,00: CFR Fortus Iași - Vrancart Adjud (Divizia B).

Duminică, 26 martie, Pașcani, ora 11,00, CFR Pașcani - Mureșul Toplița (Divizia B).

C.N. de badminton

Speranțe pentru ieșeni

În perioada 24-26 martie, se vor desfășura la București Campionatele Naționale de Badminton pentru juniori. Ieșenii vor deplasa la aceste campionate o garnitură formată din cîte patru sportivi la fiecare categorie de vîrstă (13-14 ani și 17-18 ani). Domnul Nicolae Oloeriu, care se ocupă de pregătirea tinerilor badmintoniști, ne-a declarat că așteaptă comportări bune de la toată delegația și în special de la Sabina Robu, Dragoș Mihailide, Dan Veriveș și Adrian Ghiorghică. Să sperăm că vor apare și medalii. **(O.M.)**

COMPANIA DE TURISM
NET
Week-end-uri studențești la
BORSEC și LACU ROȘU 24-26.03
Odihnă și tratament în toate stațiunile din țară
Excursii TURCIA - 25.03

EGIPT - Cairo, croazieră pe Nil sau Egicro, CIPRU - Protaros, THAILANDA - Bangkok, CHINA - Beijing, FRANȚA - Paris, ANGLIA - Londra, ISRAEL, SUA, SPANIA-Madrid sau Barcelona
-asigurăm transport cu avionul și servicii turistice complete.

Ofertă specială
FRANȚA - COASTA CATALANĂ
-transport lunar cu atutocar aer condiționat pe ruta:
Iasi-Lublijana-Veneția-Firenze-Prerpignan și retur;
-cazare hotel 3 stele. Cost program 985.000 lei.

net
Informații si înscrieri:
IAȘI - Casa Modei - mezanin.
Telefon 032-117596.
PIATRA NEAMȚ - Tel. 033-631536.
TÎRGU FRUMOS - Tel 032-712408
KLM AGENT

MERIDIANELE FOTBALULUI

Campionatul Angliei

Arsenal clachează la Manchester

Iată rezultatele înregistrate în etapa a 35-a a campionatului Angliei: ***Manchester United - Arsenal 3-0 (2-0).*** Au marcat Hughes '26, Sharpe '31, Kanchelskis '80. ***Nottingham Forest - Leeds 3-0 (3-0).*** Au marcat Roy '9, '35, Collymore '44. ***Queen's Park Rangers - Chelsea 1-0 (0-0).*** A marcat Gallen '62. ***Southampton - Newcastle 3-1 (0-1).*** Au marcat Heaney '86, Watson '89, Shipperley '90, respectiv Kitso '17. ***Tottenham - Liverpool 0-0.***

Clasament:

1. Blackburn	34	23	7	4	70-29	76
2.Manchester U.	35	22	7	6	66-24	73
3.Newcastle	34	18	9	7	56-36	63
4.Nottingham	35	17	9	9	56-38	60
5.Liverpool	32	16	10	6	54-26	58

Cupa Angliei

Crystal Palace se califică în semifinale

În sferturile de finală ale Cupei Angliei, ***Wolverhampton - Crystal Palace 1-4 (1-3).*** Au înscris Kelly '34, respectiv Armstrong '32, '67, Dowie '37, Pitcher '45. În semifinale, Crystal Palace va întîlni formația Manchester United. Partida se va disputa duminică, 9 aprilie, pe Stadionul Villa Park, din Birmingham.

Campionatul Franței

La Monaco, într-un set

În etapa a 30-a din campionatul Franței s-au înregistrat rezultatele: ***Nantes - Le Havre 3-2 (2-2).*** Au marcat Renou '35,'38, Loko '45, respectiv Lagrange '29, Daury '31. ***Lyon - Montpellier 2-1 (1-0).*** Au marcat Delamontagne '30, Gava '78, respectiv Laurey '67. ***Lille - Paris St.Germain 1-0 (0-0).*** A marcat Friis Hansen '57. ***Cannes - Sochaux 0-0. Auxerre - Rennes 2-2 (2-0).*** Au marcat Martins '17, Lamouchi '27, respectiv, Thomas '80, Denis '89. ***Monaco - Bordeaux 6-3 (3-1).*** Au marcat Anderson '11, '15, '52, '82, Ikpeba '29, Petrsen '85, respectiv Dugarry '32, Fournier '63, Lizarazu '81. ***Metz - Martigues 0-0. Bastia - St. Etienne 2-1 (1-0).*** Au marcat Drobnjak '23, Casanova '89, respectiv Aulagnier '57. ***Caen - Nisa 0-0.***

Clasament:

1.Nantes	30	18	12	0	58-24	66 p.
2.Lyon	29	17	8	5	46-29	56 p.
3.P.S.G.	29	15	6	8	43-28	51 p.
4.Lens	29	13	10	6	39-28	49 p.
5.Cannes	30	14	6	10	40-27	48 p

Cupa Spaniei

Valencia și Gijon în semifinale

În sferturile de finală ale Cupei Spaniei: ***Valencia - Real Mallorca 4-0.*** Valencia se califică în semifinale cu scorul general de 4-1. ***Rayo Vallecano - Sporting Gijon 0-1.*** Sporting Gijon se califică în semifinale cu scorul general de 2-1.

Campionatul Belgiei

FC Bruges, victorie la limită

În trei restanțe contînd pentru campionatul Belgiei s-au înregistrat următoarele rezultate: ***Aalst - Lierse 2-2; FC Bruges - Ghent 3-2; FC Liege - Ekeren 0-0.*** În clasament, Standard Liege ocupă primul loc cu 42 de puncte, urmată de RSC Anderlecht Bruxelles cu 41 puncte și FC Bruges cu 36 puncte.

Campionatul și Cupa Olandei

Ajax Amsterdam își consolidează poziția de lideră

Într-un meci contînd pentru etapa a 26-a a campionatului național de fotbal al Olandei, lidera clasamentului, Ajax Amsterdam a învins la scor pe adversara sa, formația Sparta Rotterdam, cu 8-0. În clasament, Ajax Amsterdam conduce cu 44 de puncte, urmată de formațiile Roda JC Kerkrade - 40 puncte și PSC Eindhoven - 38 puncte. În semifinalele Cupei Olandei s-au înregistrat rezultatele: ***Heerenvenn - Feyenoord Rotterdam 0-1; Utrecht - Volendam 0-1.***

Răzbunarea lui Zagalo

Romario a fost lăsat acasă

În vederea meciului amical cu selecționata Hondurasului, de săptămîna viitoare, antrenorul brazilian Mario Zagalo l-a convocat, între alții, pe atacantul Tulio, golgeterul campionatului cu 17 goluri. În ceea ce îl privește pe Romario **(foto)**, coach-ul brazilian a hotărît că ar fi mai bine ca fostul jucător al Barcelonei să nu fie selecționat, pentru că nu are ce căuta în echipa reprezentativă cariocas. "Știți că a fost chemat la meciul cu Slovacia - a declarat Zagalo ziariștilor - dar nu a vrut să joace?". Iată jucătorii chemați pentru meciul cu Hondurasul: ***Portari*** - Carlos Germano (Vasco), Danrlei (Gremio); ***Apărători*** - Bruno (Vasco), Rodrigo (Vitoria), Jefferson (Botafogo), Fabio Baiano (Flamengo), Adriano (Sport), Gelson (Flamengo), Argel (Inter), Narciso (Santos); ***Mijlocași*** - Ze Elias (Corinthians), Doriva (Piracicaba), Leandro (Vasco), Beto (Botafogo), Juninho (Sao Paulo), Amoroso (Guarani), Souza (Corinthians), Sergio Manoel (Botafogo); ***Atacanți*** - Tulio (Botafogo), Marques (Corinthians), Viola (Corinthians), Savio (Flamengo).

Viața secretă a starurilor

Philippe Candeloro refuză statutul de vedetă

Starul masculin al C.M. de patinaj artistic, ***Philippe Candeloro,*** este de departe și preferatul publicului de toate vîrstele, prin stilul său de one-man-show. La sfîrșitul acestei luni va fi lansat albumul ***"Candeloro, prințul gheții",*** în care este prezentată viața și cariera acestui sportiv de excepție. Dar popularitatea n-a reușit să-l schimbe pe Philippe, care se declară speriat de statutul de vedetă ce i s-a atribuit.

Patinoarul din Colombes este la dispoziția lui Candeloro. Sau a lui Philippe. Sau a lui Candel. Sau a lui Candelorock. La alegere. Orașul Colombes, împînzit cu afișe uriașe, își sărbătorește copilul iubit, iar acesta îi oferă în schimb talentul său. ***"Philippe are două familii",*** susține Andre Brunet, antrenorul său. ***"Familia de sînge și familia de pe gheață. El este un tip fidel și tandru, care are nevoie să se atașeze de cei din jur și să se simtă iubit."*** Și pentru a te convinge e suficient să-l urmărești pe patinoarul municipal. La începutul antrenamentului face cîteva tururi pentru a da mîna cu admiratorii și a se lăsa sărutat (pe obraji, de cîte patru ori), după care mai face un tur... fiindcă a uitat pe cineva și așa mai departe. Urăște să se spună despre el că are nasul pe sus. ***"Cuvîntul și statutul de vedetă mă sperie. Nu vreau să mă rup de oameni, ci să rămîn în mijlocul lor."***

Olivia, iubita lui, susține că el nu vrea să-i dezamăgească pe cei care-l cunosc. ***"Viața i s-a schimbat, dar el a rămas același".*** Cînd era mic și ieșea seara de la antrenament, colegii îl așteptau ca să-l bată. Îi invidiau talentul și stilul original. Astăzi toți îl iubesc, îi cer autografe și îl felicită. Lui Philippe îi place acest tratament, deși înțelege că o întristează pe Olivia. ***"Admiratoarele mele îmi aruncă desuuri și se înghesuie să mă sărute. Iar eu nu le pot respinge. E destul de neplăcut să fii prins între două focuri."*** În ceea ce o privește, Olivia găsește aceste "efuziuni" drept penibile. ***"Nu putem merge nici la restaurant sau la cinematograf. Dacă vrem să ne simțim bine trebuie să stăm acasă. Eu încerc să le înțeleg pe aceste fete isterice, dar nu reușesc întotdeauna. Sînt geloasă, dar supraviețuiesc cu gîndul că acesta e prețul gloriei."*** Philippe dă din umeri. ***"Oare admiratoarele îl vor pe Philippe sau pe Candeloro? Nu știu. Deocamdată, mă înțeleg bine cu Olivia și nu mă interesează altcineva. Are caracter, e sinceră și - în plus - e minionă!"***

"Philippe e un luptător. L-am văzut prima oară cînd avea șapte ani. Era un mic diavol pe gheață. Am cerut s-o cunosc pe mama lui și așa a început colaborarea noastră", povestește Andre Brunet. ***"Am vrut să fac din el un mit, să-l transform într-un Jordan al gheții."*** Trecînd prin preajmă, patinatorul prinde ultima frază din zbor și precizează: ***"Dar cum eu nu sînt american, nu voi intra în afaceri". "Ce mai contează banii, cînd ești un mit?",*** oftează antrenorul. Oricum, Candeloro este departe de a o duce rău. A semnat pînă acum contracte publicitare cu TF 1, Miko, Nutrasciene, DBV și a refuzat alte cîteva (mai ales generoasele oferte ale japonezilor) pentru că i-ar fi luat din timpul de antrenament. Iar Candeloro e un fanatic, care nu dă patinajul nici pe celebritate și nici pe roluri de cinema. **(Traducere și adaptare după "Paris Match")**

Philippe Candeloro, alături de frumoasa Olivia

MOZAIC SPORTIV

ȘAH

Turneul zonal al CM

După 5 runde în turneul zonal internațional masculin de șah de la Odorheiu Secuiesc, marele maestru internațional ceh ***Hracek Zbynec*** continuă să conducă cu 4 puncte. Locurile 2-5 sînt ocupate în ordine de românii ***Marin Mihai, Ionescu Constantin, Istrățescu Andrei,*** și de ungurul Horvath Csaba cu cîte 3.5 puncte. Iată cele mai importante rezultate ale rundei a 5-a: ***Marin Mihai*** (România) - Hracek Zbynek (Cehia) remiză; ***Ionescu Constantin*** (România) - Groszpeter Attila (Ungaria.) 1-0; ***Istrățescu Andrei*** (România) - Wojtkiewicz Aleksander (Polonia) 1-0; Horvath Csaba (Ungaria) - Ninov Nikolai (Bulgaria) 1-0; Varga Zoltan (Ungaria) - ***Dumitrache Dragoș*** (România) 1-0; Horvath Jozsef (Ungaria) - Matlak Marek (Polonia) remiză; Delchev Aleksander (Bulgaria)- Mrva Martin (Slovacia) 1-0; Jansa Vlastimil (Cehia) - ***Nevednichi Vladimir*** (România) 1-0; Mozny Milos (Cehia) - Babula Vlastimil (Cehia) remiză.

TENIS

Favoriții, fără probleme

În turneul de tenis de la Key Biscayne (Florida), în faza sferturilor de finală s-au înregistrat următoarele rezultate:

Masculin (premii în valoare de 2,5 milioane $). Andre Agassi (SUA nr. 2) - Wayne Ferreira (Africa de Sud nr. 8) 6-2, 6-4; Magnus Larsson (Suedia nr. 12) - Jaime Yzaga (Peru) 6-0, 6-3

Feminin (premii în valoare de 1,55 milioane $). Steffi Graf (Germania nr. 2) - Natașa Zvereva (Belarus nr. 6) 6-4, 7-6; Jana Novotn (Cehia nr. 3) - Anke Huber (Germania nr. 8) 7-6, 6-4; Gabriela Sabatini (Argentina nr. 5) - Rachel McQuillan (Australia) 6-1, 6-3; Kimiko Date (Japonia) - Marianne Werdel Whitmeyer (SUA) 6-1, 7-5.

CICLISM

Frattini conduce în Turul Cataloniei

Rutierul italian ***Francesco Frattini*** (Gewiss) a cîștigat cea de-a 3-a etapă a Turului ciclist al Cataloniei. Pe cei 192 km ai etapei disputate între localitățile spaniole San Sadurni - Arsinal, Francesco Frattini a fost cronometrat cu 5 ore 11 minute și 10 secunde, devansîndu-l pe compatriotul său ***Michele Copolillo*** (Navigare) cu 13 secunde și pe belgianul ***Axel Merckx*** (Motorola) cu 46 secunde, sosit al treilea. După cele 3 etape, lider al clasamentului general este Francesco Frattini - 12 ore 55 minute și 27 secunde, urmat de Michele Copolillo, la 13 secunde, și Fausto Dotti (Brescialat), la 42 de secunde.

Noul mentor al lui Mike Tyson este Allah

■ *Tyson și Muhammad Ali se vor ruga împreună*

Fostul campion mondial al greilor, americanul Mike Tyson, va ieși sîmbătă din închisoare, unde a efectuat o pedeapsă de trei ani pentru viol. După spusele celor care l-au vizitat în penitenciarul "Indiana Youth Centre", baptistul născut în Brooklin s-a convertit între timp la islamism și citește Coranul în fiecare zi. Mentorul spiritual al lui Tyson, Muhammad Siddeeq, a declarat că acesta va fi întîmpinat la ieșirea din închisoare de chiar Muhammad Ali (Cassius Clay) pentru o rugăciune comună. ***"Faptul că acum sînt musulman nu mă va face un înger în rai, dar mă va face, cu siguranță, un om mai bun. Prima mea obligație este către Allah. Știu că atunci cînd voi ieși de aici voi fi o persoană mult mai bună decît cînd am intrat"*** - s-a confesat Tyson într-un interviu acordat postului de televiziune CNN. Fostul adolescent care fusese eliminat din școală este acum un tînăr de 28 de ani mai bine educat, care îi citește pe Voltaire, George Bernard Show și Tolstoi. Cu toate acestea, el nu a reușit să treacă un examen care i-ar fi furnizat echivalentul unei diplome de liceu. Un semn că detenția l-a schimbat este și faptul că la intrarea în închisoare avea 120 kg, iar acum cîntărește doar 97,5 kg. În același interviu, boxerul american a lăsat clar să se înțeleagă că va reveni în ring: ***"Iubesc lupta. Nu pentru faptul că n-aș ști să fac altceva, ci pentru că boxul este tot ceea ce mi-am dorit vreodată. Cînd am cîștigat titlul mondial, Mike Tyson de atunci era un copil de 20 de ani. M-am luptat pentru soția mea, pentru manager și agenții mei. Am vrut să le fiu credincios tuturor. Este timpul să-mi fiu credincios și mie însumi"*** - a declarat Tyson.

PRONOSPORT

■ *concursul din 26 martie 1995*

1. ANCONA - COMO 1. Anconetanii au cam pierdut ritmul. Promovarea nu mai e decît un vis spulberat. De partea cealaltă, o formație în agonie, care în deplasare nu poate spera decît la clasicul "X" al Diviziei B...

Ancona (a): 12 7 3 2 23-14 24
Como (d): 13 1 4 8 4-23 7
În tur: 3-1.
Absenți: Berti, Picasso (A) - Zapello, Boscolo (C).

2. CESENA - COSENZA 1. Cosentinii luptă mai degrabă cu handicapul celor nouă puncte penalizare, altfel s-ar fi gîndit la promovare. În jocul acesta, bioritmul superior al gazdelor ne obligă la 1 aolist.

Cesena (a): 139 2 2 24-10 29
Cosenza (d): 124 4 4 15-16 16
În tur: 0-0.
Absenți: Piangerelli (Cesena) - Da Paolo, Napolitano (Cosenza).

3. CHIEVO - VENEZIA (pauză) X. Dacă "X" este semnul de bază al seriei B, la pauză acesta devine covîrșitor, și nu oricare, ci 0-0. Veronezii de la Chievo au la activ 13 asemenea "realizări".

În tur: 0-0.

4. CHIEVO - VENEZIA (FINAL) 1,x,2. Triplă absolut necesară. Atît gazdele, cît și oaspeții își pot apropia victoria, dar tot remiza e mai sigură!

Chievo (a): 132 4 7 11-18 10
Venezia (d): 134 3 6 12-13 15
În tur: 2-0.
Absenți: Gentilini (C) - Barollo, Accardi, Fogli (V).

5. LUCCHESE - UDINESE (pauză) X,2. Avantajul terenului poate contrabalansa diferența netă de valoare. Dar, cît de neimportant este acest aspect în Italia...

În tur: 0-0.

6. LUCCHESE - UDINESE (final) X. Jocul celor din Udine este mult mai elevat, de unde și pretențiile pentru "A". Un egal nu ar supăra pe nimeni, chiar dacă gazdele sînt mai aproape de "nisipurile mișcătoare...

Lucchese (a): 125 7 0 23-11 22
Udinese (d): 135 5 3 22-15 20
În tur: 0-0.
Absenți: Simonetta, Di Francesco (L) - Battistini, Poggi (U).

7. PALERMO - LECCE 1. Inexplicabil, picajul lui Lecce: ieri în "A", azi în "B", mîine în "C1" și... se poate continua! După cum joacă echipa, nici nu ne mai mirăm de acel 1-7 din tur...

Palermo (d): 135 6 2 10-5 21
Lecce (d): 120 4 8 6-18 4
În tur: 1-7
Absenți: Criniti, Taccola (P) - Ayew (L).

8. PERUGIA - VERONA 1,X. Formații de mijlocul clasamentului, fără emoții de nici un fel. Cu toate acestea, merituoasă este poziția gazdelor, nou promovate, ale căror ambiții nu se vor opri aici...

Perugia (a): 136 6 1 16-8 24
Verona (d): 132 6 5 7-11 12
În tur: 0-0.
Absenți: Di Cara (P).

9. PESCARA - ATALANTA (pauză) X,2. Statistica ne spune că șansele unui rezultat bun la pauză sînt de partea bergamezilor. Dar, un bioritm slab al lor ne îndeamnă să punem și X-ul.

În tur: 0-0.

10. PESCARA - ATALANTA (final) 1,X. Atalanta este neînvinsă de 14 etape. De ce ar pierde tocmai acum?

Pescara (a): 137 3 3 20-14 24
Atalanta (d): 134 7 2 12-12 19
În tur: 0-3.
Absenți: Montrone, Righetti, Alfieri (P) - Zanchi (A).

11. SALERNITANA - FIDELIS ANDRIA (pauză) X. Se poate pune și un "1", fizicul mai bun al gazdelor fiind decisiv!

În tur: 0-0.

12. SALERNITANA - FIDELIS ANDRIA (final) 1. Salernitanii se află în antiteză cu cei din Lucca: tot, în tranzit dar în sens inves. Despre Andria, doar cuvinte frumoase. Anul trecut, păreau a fi în aceeași situație, dar le-a trecut...

Salernitana (a): 136 4 3 22-10 22
Fid. Andria (d): 132 6 5 6-15 12
În tur: 1-1.
Absenți: Giampietro (F.A.).

13. VICENZA - ACIREALE 1. Vicenza abordează meciurile destul de dezordonat, de unde și rezultatele contrariante. De partea cealaltă, în deplasare, înfrîngerea este ceva normal...

Vicenza (a): 126 6 0 12-3 24
Acireale (d): 131 3 9 3-19 6
În tur: 0-0.
Absenți: Cozza, Viviani (V) - Pagliaccetti, Tarantino (A).

Clasament Serie B

1.Piacenza	26	14	11	1	42-15	53
2.Udinese	26	11	11	4	40-23	44
3.Atalanta	26	10	12	4	26-20	42
4.Salernit.	26	11	7	8	40-33	40
5.Vicenza	26	8	15	3	20-14	39
6.Cesena	26	9	11	6	32-25	38
7.Ancona	26	10	8	8	37-34	38
8.Perugia	26	8	13	5	22-17	37
9.Venezia	26	10	5	11	28-27	35
10.Verona	26	7	13	6	27-24	34
11.F. Andria	26	7	13	6	24-25	34
12.Cosenza*	26	10	11	5	29-24	32
13.Palermo	26	7	11	8	22-17	32
14.Lucchese	26	6	13	7	35-35	31
15.Pescara	26	7	7	12	31-44	28
16.Acireale	26	6	9	11	17-29	27
17.Chievo	26	5	10	11	22-27	25
18.Ascoli	26	4	10	12	15-29	22
19.Como	26	4	9	13	12-37	21
20.Lecce	26	2	9	15	18-40	15

*echipă penalizată cu 9 puncte

(Grupaj realizat de Siviu HOROBEȚ)

timpul înseamnă bani

M.V.D.
FIRMĂ SPECIALIZATĂ ÎN CONSULTING
asigură:
■ constituirea S.C. cu capital românesc și mixt (S.R.L., S.N.C., S.A.) în regim de urgență; înregistrare la Administrația Financiară, cod fiscal; obținerea avizului de funcționare de la Primăria Iași;
■ constituire (înregistrare) filiale;
■ acte adiționale, mențiuni (lărgirea obiectului de activitate, asocieri, retrageri, cesiuni, majorări capital, puncte de lucru, radieri, dizolvări societăți).

Hotel Unirea
camera 107.
Telefon 032/21.22.99,
orele 10.00-20.00

BMJ
Ediția în limba română

Vă puteți abona acum la
cea mai prestigioasă revistă medicală
din lume
la adresa:

EDIT DAN
PO Box 209
6600 IAȘI
Fax: 032/211685 Tel.: 032/124646

Breco și Electric PULS
distribuitori exclusivi vă oferă produsele concernului
TEKO
producător specializat de carcase din material plastic și aluminiu pentru o gamă largă de aparate și echipamente electronice

101
CARCASE DIN MATERIAL PLASTIC SAU ALUMINIU

BRECO
Electric PULS
Pentru comenzi sau informații detaliate
Fax: 032/23.00.94
Căutăm distribuitori în toată țara.

iupii ! oala minune care fierbe sub presiune

inoxpran SUPERPRAN
NEST ☎ 21.35.25
prin magazinele FRAROM și CENTRAL

Start în Formula 1

■ *500 milioane de oameni au urmărit, anul trecut, această competiție*

Azi s-a încheiat lunga pauză competițională din Formula 1: în Brazilia, pe circuitul Interlagos încep antrenamentele oficiale pentru Marele Premiu al Braziliei ce va avea loc duminică.

Din 1950, cînd avocatul Giuseppe Nino Farina cîștiga primul campionat mondial de Formula 1, și pînă astăzi această competiție a cunoscut o dezvoltare continuă, ajungînd în prezent să fie, de departe, cea mai urmărită întrecere sportivă. Anul trecut, fiecare etapă a adunat pe circuit și în fața televizoarelor mai mult de 30 milioane de spectatori, ceea ce înseamnă că de-a lungul anului aproximativ 500 milioane spectatori i-au admirat pe parcursul celor 16 etape pe Schumacher, Hill & Co. Mult mai mult decît cei ce se uită la campionatul mondial de fotbal sau la olimpiadă, care, oricum, se desfășoară o dată la patru ani. De aici rezultă interesul enorm de care se bucură Formula 1 din partea sponsorilor, care investesc sute de milioane dolari, beneficiind de impactul reclamei.

Convins că Formula 1 atrage din ce în ce mai mult și pe români, încerc, în articolul de azi, să vă introduc în detaliile acestui sport pentru o mai bună familiarizare cu el.

■ *Antrenamente și calificări*

Înaintea fiecărui Mare Premiu (M.P.) există antrenamente libere, care nu contează în stabilirea ordinei de start, și antrenamente oficiale, cronometrate, care hotărăsc ordinea pe grila de start. Aceste antrenamente au loc vinerea și sîmbăta, cele neoficiale de la ora 9,30 la 11,15 (două ședințe de 45 de minute, cu o pauză de 15 minute), iar cele oficiale se dispută între orele 13,00-14,00. Fiecare mașină are drept la 23 de ture de antrenament liber și 12 ture antrenament cronometrat (anul trecut erau numai 9 ture). Sînt acceptate 28 de mașini și, în funcție de timpii obținuți, cele mai rapide 26 vor concura în cursă, ce are loc duminica. Dacă în ziua cursei pista este udă și piloții nu s-au antrenat decît pe uscat sau au intervenit modificări pe traseu, este permisă încă o ședință de antrenament de jumătate de oră, cu 90 minute înaintea startului.

■ *Startul*

Cu 30 de minute înaintea startului, toate mașinile părăsesc boxele și efectuează un tur de pistă înainte de a se așeza pe grila de start, în ordinea stabilită după antrenamentele oficiale. Cu 15 minute înaintea startului, boxele sînt închise și orice mașină care rămîne la boxe peste această limită nu poate lua startul decît după ce toate celelalte 26 de mașini au plecat în cursă. Cu 5 minute înainte de start, începe numărătoarea inversă, un oficial ridică o pancardă pe care sînt trecute minutele rămase pînă la start. Cu trei minute înaintea startului, pe pistă nu mai rămîn decît piloții și oficialii. Motoarele sînt pornite cu un minut înaintea startului și toată lumea părăsește pista. Cînd mai sînt 30 de secunde,.se agită un steag verde și mașinile pleacă în turul de încălzire. În timpul acestui tur depășirile sînt interzise (vezi descalificarea lui Schumacher în M.P. al Angliei din acest motiv).

Piloții, echipele pentru care concurează și numerele pe care le vor purta de-a lungul anului

1	Michael Schumacher	Benetton Renault
2	Johnny Herbert	Benetton Renault
3	Ukyo Katayama	Tyrell Yamaha
4	Mika Salo	Tyrell Yamaha
5	Damon Hill	Rothmans Williams Renault
6	David Coulthard	Rothmans Williams Renault
7	Nigel Mansell	Marlboro McLaren Mercedes
8	Mika Hakkinen	Marlboro McLaren Mercedes
9	Gianni Morbidelli	Footwork
10	Taki Inoue	Footwork
11	Hideki Noda Jos Verstappen	Simtek Ford
12	Mimo Schiattarella	Simtek Ford
14	Rubens Barrichello	Jordan Peugeot
15	Eddie Irvine	Jordan Peugeot
16	Bertrand Gachot	Pacific Ford
17	Andrea Montermini	Pacific Ford
19	În curs de nominalizare	Larrousse Ford
20	Erik Comas	Larrousse Ford
21	Pedro Diniz	Forti Ford
22	Roberto Moreno	Forti Ford
23	Pier Luigi Martini	Minardi
24	Luca Badoer	Minardi
25	Martin Brundle Aguri Suzuki	Ligier Mugen Honda
26	Oliver Panis	Ligier Mugen Honda
27	Jean Alesi	Ferrari
28	Gerhard Berger	Ferrari
29	Karl Wedinger	Sauber Ford
30	Heinz Harald Frentzen	Sauber Ford

Alegerea dintre Martin Brundle și Aguri Suzuki, în echipa Ligier Honda, și Hideki Noda și Jos Vestappen, în echipa Simtek Ford se va face după comportarea lor în primele Mari Premii, fiecare din ei urmînd să dispute cîte trei MP

■ *Cursa*

Distanța pe care piloții trebuie să o parcurgă nu trebuie să fie mai mare de 320 km sau mai mică de 300 km (inclusiv turul de încălzire). De asemenea, există și un timp limită de 2 ore pentru desfășurarea cursei. Steagul cu pătrățele alb-negre, care semnifică terminarea cursei, poate fi arătat chiar dacă numărul de ture nu a fost parcurs în întregime, dar limita de două ore a fost depășită. O cursă poate fi oprită din două cauze: accidente sau ploaie. Dacă s-au parcurs mai mult de două ture și mai puțin de 75% din cursă, startul se va da din nou, respectînd timpii din momentul în care cursa a fost oprită. Așa s-a întîmplat la Suzuka, cînd datorită ploii, cursa a fost oprită și reluată, ținîndu-se cont de diferențele de timp din prima parte a disputei. De aceea foarte mulți telespectatori nu înțelegeau ce se întîmplă în cursă. Dacă mai mult de 75% din cursă s-a disputat, se poate decide că întreaga cursă a avut loc.

■ *Semnificațiile steagurilor*

Steag roșu - cursa trebuie oprită.

Steag alb - o mașină a unui oficial sau alt gen de mașină care se mișcă foarte încet este pe pistă.

Steag negru - arătat împreună cu un număr indică faptul că pilotul care conduce mașina cu acel număr trebuie să se oprească în maximum trei ture și să ia legătura cu directorul cursei.

Steag jumătate alb-jumătate negru - împreună cu un număr avertizează pe pilotul respectiv de comportare nesportivă, existînd riscul ca următoarea semnalizare să fie cu steagul negru.

Steag negru cu un cerc roșu la mijloc - împreună cu un număr indică o defecțiune tehnică, iar pilotul trebuie să intre la stand.

Steag albastru, ținut nemișcat - o mașină este foarte aproape de tine.

Steag albastru, fluturat - o mașină vrea să te depășească, fă-i loc.

Steag cu dungi roșii și galbene - apă, ulei pe pistă sau, într-un cuvînt, pericol de derapaj.

Steag galben - pericol în față, pilotul trebuie să încetinească. Dacă acest steag este agitat puternic înseamnă că pericolul este mare și pilotul trebuie să fie pregătit să oprească mașina.

Steag verde - pericolul a fost îndepărtat.

Steag cu pătrățele alb-negre - cursa este încheiată. De asemenea, după arătarea steagului cu pătrățele alb-negre, arbitrii care sînt pe parcurs au obiceiul de a agita toate steagurile, pentru a semnaliza oprirea cursei.

■ *Cîteva reguli tehnice*

Pe parcursul acestor trei zile, de antrenamente și cursă, piloții au voie să utilizeze maximum 28 cauciucuri pentru asfalt uscat. Cauciucurile pentru ploaie se pot utiliza în număr nelimitat. Acest număr limitat de cauciucuri implică o tactică specială în timpul antrenamentelor și cursei pentru a nu ajunge în situația neplăcută de a utiliza toate cauciucurile. Nu există o limită a benzinei care se poate consuma în tot acest timp. Începînd de anul trecut, benzina este normală, asemănătoare cu cea utilizată de orice autoturism particular. Alimentarea cu benzină în timpul cursei va fi permisă și în acest an, capacitatea minimă a rezervorului trebuind să fie de 200 litri, cel puțin. La stand viteza va fi limitată la 80 sau 120 km/h, funcție de tipul de circuit.

Acea talpă de lemn (skid block), montată sub caroserie și care a stîrnit multe discuții pro și contra, va fi utilizată și în acest an, grosimea ei crescînd de la 10 mm la 60 mm. Ținem minte că la M.P. al Belgiei, Schumacher a fost descalificat pentru că a avut skid block-ul de 7,5 mm. Această măsură va duce la reducerea forței de apăsare cu aproape 50%, ceea ce va însemna că mașinile vor intra cu viteză mai mică în curbe.

■ *Informații care pot să vă intereseze*

Dacă vreți să participați cu un echipaj la Formula 1 trebuie să vă gîndiți la următoarele cheltuieli: 4,5 milioane dolari pentru obținerea unui motor performant; 55-56 milioane dolari pentru construcția unui șasiu adecvat; 2 milioane dolari pentru cauciucuri (un cauciuc Goodyear costă aproximativ 600 dolari) și cam 45.000 litri benzină pentru întreg anul. De salariile piloților și mecanicilor, nu mai spunem nimic. Ele se negociază an de an.

Firmei Rothmans-Williams Renault i-a trebuit un an și jumătate și 220 de oameni pentru a construi actualul model FW 17.

O mașină de Formula 1 poate ajunge de la 0 la 100 km/h în mai puțin de 2 secunde, iar de la 0 la 160 km/h în mai puțin de 4 secunde, viteza maximă fiind în jurul a 330-340 km/h. Pentru a obține aceste performanțe sînt necesari 50 litri de benzină pentru 100 km. În timpul opririlor la stand, sînt minimum 20 de membri ai echipei tehnice care lucrează concomitent. O oprire perfectă înseamnă în jur de 9 secunde, recordul aparținînd firmei McLaren, cu 5,6 secunde. Uneori echipele de vîrf lucrează cu două formații de mecanici, una pentru antrenamente și teste și una pentru cursă, însemnînd un total de 40 de persoane care circulă la cele 16 etape de campionat mondial. Echipamentul pe care ei îl cară de la un circuit la altul depășește greutatea de 13 tone.

Sper că informațiile mele vă vor ajuta să înțelegeți mai bine mecanismele curselor de Formula 1, știut fiind faptul că nu avem comentatori de televiziune inițiați în tainele acestui sport.

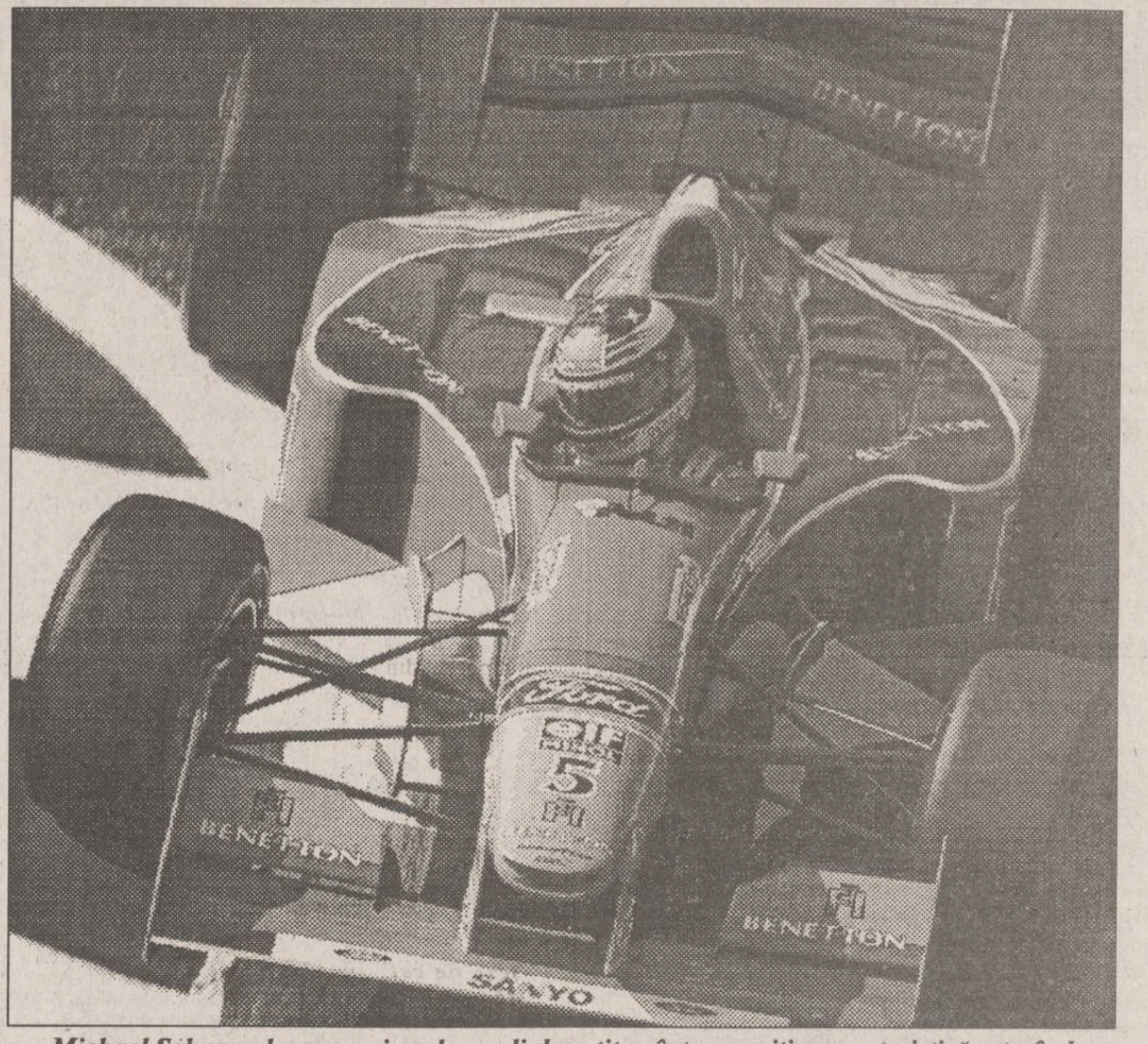
Michael Schumacher, campionul mondial en-titre, într-o poziție caracteristică: atacînd un viraj în forță, cu două roți pe bordura de protecție

Calendarul competițional pentru anul 1995

26 martie	Brazilia	Interlagos
9 aprilie	Argentina	Buenos Aires
30 aprilie	San Marino	Imola
14 mai	Spania	Barcelona
28 mai	Monaco	Monaco
11 iunie	Canada	Montreal
2 iulie	Franța	Magny-Cours
16 iulie	Marea Britanie	Silverstone
30 iulie	Germania	Hockenheim
.13 august	Ungaria	Hungaroring (rezervă)
.27 august	Belgia	Spa Francorchamps
10 septembrie	Italia	Monza
24 septembrie	Portugalia	Estoril
1 octombrie	Europa	Nurburgring (Germania)
22 octombrie	Pacific	Aida (Japonia)
29 octombrie	Japonia	Suzuka
12 noiembrie	Australia	Adelaide

Pagină realizată de Victor GRĂDINARIU

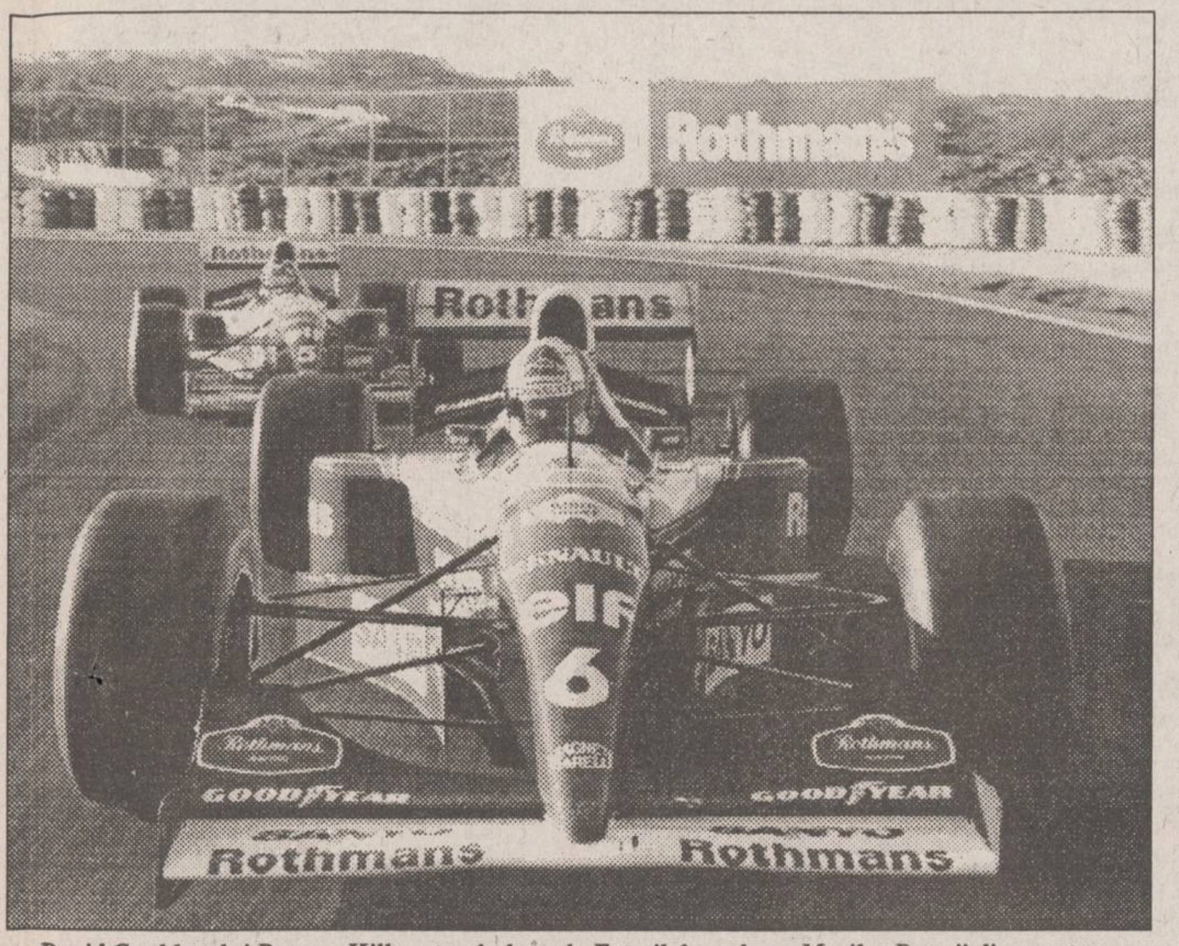
David Coulthard și Damon Hill, antrenîndu-se la Estoril, în vederea Marilor Premii din acest an

După antrenament, Hill, împreună cu jucăria sa favorită: un splendid Harley Davidson

SUCCESUL
AFACERILOR
dumneavoastră
prin
TINERETUL
LIBER
Pentru reclame și anunțuri de mică publicitate vă puteți adresa
Companiei de Publicitate
NORD-EST
6600 Iași, str. Smîrdan, nr. 5
tel. 032/17.25.57, fax: 032/14.45.77

SAFI SA
SOCIETATEA DE ASISTENȚĂ FINANCIARĂ ȘI INVESTIȚII
FINANCIAL SERVICES AND INVESTMENT COMPANY
FONDUL PRIVAT DE PENSII
Deschis tuturor categoriilor sociale (șomeri, salariați, pensionari) în vîrstă de peste 18 ani.
Casa Modei (mezanin)
Relații la telefon 032/211727,
între orele 9,00-16,00

SAFI SA
SOCIETATEA DE ASIST[illegible]Ă FINANCIARĂ ȘI IN[illegible]I
FINANCIAL SE[illegible]ND INVESTMENT C[illegible]NY
Sunați acum la 117596
FONDUL MUTUAL AL OAMENILOR DE AFACERI
Datele la zi valabile începînd de LUNI, 20 martie 1995.
Număr C.I. în circulație: tip A 183.504
tip B 273.499
Activul net: 93.447,0 milioane lei
Valoarea la zi a Certificatelor de Investitor (C.I.):
tip A: 371.000 lei (Valoarea precedentă 363.000 lei)
tip B: 92.750 lei (Valoarea precedentă 90.750 lei)
Puteți cumpăra certificate de investitor, zilnic, între orele 9,00 - 18,00 (sîmbătă, duminică închis), de la Biroul SAFI:
Casa Modei (mezanin) Telefon 117596
Biroul SAFI Iași practică cel mai mic comision

TV EUROPA NOVA
canal 54
Vineri, 24 martie, ora 21⁰⁰
FILM
Mamă, îmi cumperi un tată?
producție SUA
cu: Jacqueline Bisset, Jean-Pierre Cassel
regia: Ian Taynton

DIN TELEFOANELE, SCRISORILE ȘI AUDIENȚELE ZILEI

Responsabilitatea asupra informațiilor publicate la rubricile "Din scrisorile , telefoanele și audiențele zilei" și "Ultimul vagon poștal" revine reclamanților. Scopul acestor două rubrici este de a asigura un dialog între cititori și reprezentanții principalelor instituții publice. Semnatarii scrisorilor sînt rugați să folosească un limbaj decent și să nu facă acuzații nejustificate.

■ Un act rătăcit

Ion Lăcureanu, din Iași, strada Arion nr. 10, ne relatează într-o scrisoare că s-a angajat în august 1993 la firma Iacodan, din șoseaua Nicolina 37, blocul 968, administrată de către Marilena Păun. La angajare i s-au cerut copii de pe diferite acte (de studii, livret militar, buletin de identitate), precum și diploma de absolvire a școlii de bucătari, aceasta din urmă în original. După scurgerea a trei săptămîni, cît a lucrat pe baza unei convenții civile, a fost "concediat" și cerîndu-și actele, i s-a spus să treacă peste o lună, deoareec administratorul nu avea timp să le caute. De mai multe ori cînd a trecut pe la sediul firmei a primit același răspuns. Nu a putut să se angajeze în altă parte și s-a retras la țară, la părinți, de unde a mai făcut cîteva drumuri după actele buclucașe. Abia în ziua de 18 martie 1995 a primit doar copiile, nu și originalul diplomei de bucătar. Am contactat-o pe Marilena Păun, care ne-a spus că nu-și dă seama cum s-a rătăcit acest act, dar o să-l mai caute, deși nu știe la ce i-ar folosi, "că nu se pricepe să facă nici măcar o ciorbă de burtă", după cum a apreciat dumneaei. Ne întrebăm: este acesta un motiv temeinic pentru a nu-i restitui de peste un an și jumătate lui Ion Lăcureanu un document personal?

■ Răspunsuri de la RATC

Am primit acum cîteva zile două răspunsuri de la Regia Autonomă de Transport în Comun, ca urmare a sesizărilor unor cititori, ce se refereau la activitatea respectivei regii. Astfel, la nota publicată în ziarul din 8 martie, în care am relatat despre tratamentul la care au fost supuse două persoane în vîrstă de către controlorii vigilenți ai regiei, am primit următoarele răspunsuri: "Vă aducem la cunoștință că potrivit Hotărîrii nr. 88/20.XII.1993, art. 2, călătorul este obligat că la urcarea în mijlocul de transport în comun să composteze de îndată biletul de călătorie. De asemenea, conform articolului 5, călătorul este obligat să composteze pentru fiecare din bagajele de mînă, aflate asupra sa, un bilet de călătorie". Nici un cuvînt despre comportamentul controlorilor și despre împrejurările în care s-au petrecut evenimentele respective.

Al doilea răspuns este adresat unei pensionare care ne-a rugat să îi dăm în articol doar cu inițialele, E.A., pentru faptul că îi era rușine cum a fost tratată de către tînărul cerber de la RATC. În acest al doilea caz, răspunsul regiei este: "Vă aducem la cunoștință că la ora la care ați așteptat tramvaiul (ora 20,45 n.r.) în Tg. Cucu nu a fost nici o întrerupere în circulație.

Pe traseele 1-4-8 au fost 10 tramvaie, ceea ce înseamnă un tramvai la 6 minute" (extraordinar ritm n.r.). "De asemenea vă aducem la cunoștință că traseele 1-4-8 (abonament) nu sînt valabile pe traseul 42, din Tg. Cucu pînă în piața Eminescu". Această noutate a aflat-o și pensionara în cauză, numai că în împrejurări neplăcute pentru dînsa.

Redactorul de serviciu al cotidianuluui "Monitorul" întreabă pe factorii de răspundere de la RATC care este motivul pentru care nu au răspuns cu aceeași promptitudine la alte semnale din ziar, cum este acela din data de 17 martie a.c., referitoare la plăcuțele indicatoare din stația Elena Doamna, pe care scrie E. Doamna (!).

■ Ciudățeniile controlorilor RATC

Studenta Blîndu Amelia, din strada Bărboi nr. 6, avînd abonament în regulă pe linia 1,4,8, s-a urcat, în ziua de 23 martie, ora 9,30, într-un tramvai cu numărul 4. Un controlor (căruia nu i-a reținut numărul de la ecuson) i-a ridicat abonamentul cu reducere pe motivul că nu a prezentat carnetul de student (nu îl avea cu ea). A fost convocată la sediul RATC, la ora 13,00, iar cînd s-a prezentat, i s-a înapoiat abonamentul fără nici o explicație.

■ Actualitatea în catren

Am urmărit dezbaterile îndelungate și aprige din Parlament, în jurul mult disputatei legi a falimentului, botezată, eufemistic, "a insolvabilității". Au fost evidente eforturile guvernanților de a ocroti cît mai mult regiile autonome și alte păguboase unități economice de stat, de pericolul falimentului.

Mai marii noștri, oameni onorabili
Sînt autori de nostime scenarii:
Privatizați - cît mai insolvabili
Și cum se ocrotesc falimentarii.

Constantin IURAȘCU

PROTEST

Subsemnatul Nicolae Panaite*, membru al Uniunii Scriitorilor din România, contest premiile (în număr de 9) care s-au acordat de către un juriu format din scriitori ai Asociației Scriitorilor din Iași. Numărul mare de premii la care s-a ajuns (numai pentru poezie s-au acordat 6 premii), în afară de faptul că juriul nu a respectat numărul de premii stabilit de către Comitetul de conducere al asociației (5+1), susține o doză de superficialitate, lipsă de rigoare și iresponsabilitate din partea celor care au decis.

Propun Comitetului Asociației Scriitorilor din Iași să nu valideze premiile acordate și, într-un timp cît mai scurt, să stabilească o nouă jurizare.

Nicolae PANAITE

*** Nu am avut carte pentru premiere.**

"Spiritul elen se poate adapta la oricare etnie"

■ *interviu cu Excelența Sa Hristos Alexandris, ambasadorul Republicii Elene la București*

Mîine, Grecia își sărbătorește Ziua Națională. De spiritualitatea elenă sîntem legați prin multitudinea de relații care s-au statornicit de-a lungul istoriei poporului român și a celui elen.

- Excelență, cu ce sentimente întîmpinați aniversarea a 174 de ani de la Revoluția de Eliberare Națională a Greciei?

- Fiecare aniversare este un prilej să ne reamintim de unde am pornit, să privim în trecut și să scrutăm viitorul, așa cum procedăm și la aniversarea vîrstei noastre.

- Domnule ambasador, ați asistat la manifestarea culturală româno-elenă, organizată la București, în 18 martie, dată la care Uniunea Elenă din România a aniversat 5 ani de la înființare. Care sînt perspectivele relațiilor româno-elene pe plan cultural, dar și pe alte planuri. Ce rol credeți că ar putea juca, în acest context, Iașul, în care funcționează singurul Seminar de studii de neogreacă din țară?

- În domeniul cultural, avem foarte multe lucruri de făcut. Și aceasta întrucît fundamentele culturale ce există între aceste popoare sînt foarte multe și profunde. Nu trebuie să uităm că spiritul elen nu este caracteristic doar poporului grec; prin urmare, spiritul elen se poate adapta la orice altă etnie și constituie ceea ce este necesar, o parte din spiritualitatea fiecărui om cultivat. Cu atît mai mult în cazul poporului român care a pornit de la o bază comună cu spiritul elen. Deci spiritul elen constituie o parte din spiritualitatea românească și aceasta oferă multe perspective pentru colaborare în viitor. Și nu numai, acest lucru are importanță pentru edificarea noii Europe, dar și pentru ortodoxie, și pentru spiritul elen, care reprezintă componente majore ale Balcanilor.

Cît despre Seminarul de neogreacă al Facultății de Litere de la Universitatea "Al. I. Cuza", el are demult un rol de avangardă, de pilot, și face acest lucru cu foarte mare succes. Sper că nu va continua pur și simplu această activitate, ci va oferi un bun exemplu și pentru alte orașe și comunități.

- Ce înseamnă Iașul, pe care l-ați vizitat, pentru istoria modernă a Greciei? Dar pentru d-voastră?

- Este un lucru cunoscut, și nu poate fi uitat de nimeni, că procesul istoric care a început la Aghia Lavra și la Iași, adică în nordul și sudul Balcanilor, a dat naștere noilor state din zonă. Constituie, deci, o cinste pentru Aghia Lavra și Iași faptul că au fost locurile de unde s-a declanșat, la 25 martie 1821, Revoluția de Eliberare Națională a Greciei, o revoluție care a schimbat istoria.

- Cum vedeți, domnule ambasador, presa independentă din România, în contextul schimbărilor democratice ce au loc aici?

- Nu pot să mă pronunț, oricît de aproape ar fi România ca membru al familiei balcanice. Sînt un diplomat, care este găzduit de această țară, prin urmare nu mi se permite să avansez aprecieri. Dar este valabilă o observație generală, pe care o fac deseori, și anume că presa constituie oglinda unei societăți. Uneori, cînd ne supărăm pe presă, trebuie să știm că ne supărăm oarecum pe noi înșine, vrînd sau nevrînd. Este îndeajuns ca presa să fie o oglindă reală.

- După cum știm, Grecia este o țară eminamente creștină. Care este poziția Greciei față de revirimentele islamismului în Europa?

- Nu am să fac o observație concretă, deoarece Grecia, spiritul elen, în general, a avut o înrîurire asupra structurii și configurației teologice a islamului. Desigur, în această configurație teologică și în filosofia islamului au fost însușite ca părți constitutive precepte ale filosofiei lui Platon, Aristotel și există chiar anumite concepte ale islamismului care provin din, ori sînt strîns legate de această spiritualitate. Există, de pildă școala lui Palasifa (Palasifa, în limba greacă înseamnă filosof), precum și altele. Deci, islamul nu-i ceva dintr-o bucată, nu-i ceva unitar, are în el școli de gîndire și are și înrîuriri. Aș spune că în sînul islamismului există multe spații de dialog, de înțelegere, de echilibru. În vederea unei juste întîmpinări a lucrurilor, Grecia, spiritul elen, manifestă un ecumenism care este al creștinismului și al ortodoxiei. Desigur, și Grecia și ortodoxia sînt împotriva fanatismului. Deci, eu nu văd islamul în mod problematic, ca atare, ci tendințele sale spre fanatism. Creștinismul este un element al spiritului european și parte constitutivă a sa. Pe de altă parte, nu se poate ca Europa, fie ca spirit creștin, fie ca spirit european, să nu fie tolerantă, să nu fie ospitalieră. Prin urmare, cu calm, cu responsabilitate și cu siguranța identității sale trebuie să întîmpine islamismul. Cred că viitorul aparține adevărului, corectei echilibrări a lucrurilor. **(A consemnat Octavian GOGULESCU)**

În așteptarea reînvierii

Schitul "Sf. Ioan Teologul" din Poiana Vlădicăi (Vlădiceni)

Timp de 32 de ani (1400-1432), în scaunul voievodal al Moldovei a stat domn Alexandru Vodă cel Bătrîn și Bun. În numai 2 ani ai domniei sale a început zidirea a două monumentale mănăstiri: Bistrița și Moldovița, pe care le-a înzestrat cu "sate și vecini" cu "veșminte și odoare", pentru ca în măreția ctitoriilor voievodul să-și afle "apă, odihnă și tihnă".

În anul 1402, după anii cercetători, iar după alții 1415, voievodul, iubitor de mucenici, auzind de pătimirile Sf. Mucenic Ioan cel Nou din Trapezunt, care a pătimit pentru Hristos și învățătura Sa, la anul 1330, 2 iunie, în Cetatea Albă, a trimis de a adus cu multă cheltuială "de la păgîni" moaștele Sf. Mucenic, așezîndu-le cu mare cinste în Catedrala Sf. Gheorghe - Mirăuți din Cetatea Sucevei - ca păzitor al statului său. Alaiul a fost întîmpinat în Poiana Vlădicăi, azi satul Vlădiceni, de către domnitor și familia sa, de către mitropolitul Moldovei Iosif I Mușat, de preoți, diaconi și numeros popor, după cum arată frescele de la Voroneț (1488) și Sucevița (1584).

Un document de la Alexandru cel Bun, păstrat în hrisoavele din 1624-1627, acestea cuprinse fiind în celebrul ***Index Zolkieviensis***, arată că domnitorul a dăruit Mitropoliei Moldovei satul Poiana Vlădicăi. Urmașii la tron, cei doi fii ai bătrînului voievod: Ilias și Ștefan - 1435, precum și voievozii: Moise Movilă, Vasile Lupu, Radu Mihnea, Gheorghe Duca, Gheorghe Ștefan, Miron Barnovschi - sec. XVII, întăresc hrisovul Mitropoliei pe semnele hotarului Vlădiceni, moșie care în timpul Mitropolitului Teofan I (1530-1546) se întindea pînă aproape de satul Tomești. Un document din 1663, 18 martie, păstrat în Arhivele Statului, arată că viile Mitropoliei "ocupau o întindere mare".

În această "Poiană a Vlădicăi", cercetările arheologice din 1954-1970 (ale căror rezultate au fost publicate de N. Zaharia, M. Petrescu-Dîmbovița, E. Zaharia în lucrarea "***Așezări din Moldova, din paleolitic pînă în sec. al XVIII-lea***", București, 1970) au descoperit, printre altele:

- fragmente ceramice din perioada de trecere de la neolitic la epoca bronzului;
- fragmente ceramice de la sfîrșitul epocii bronzului sau începutul Hallstrat-ului;
- ceramică cu forme și decor specifice culturii Dridu sau așezărilor din cultura Sîntana de Mureș.

Acest loc din pămîntul românesc, sfințit de istorie și de prezența Sf. Mucenic Ioan cel Nou, trebuia marcat printr-un spațiu sacru închinat "Dumnezeului Celui Preaînalt". Așa se face că în 1910 Arhim. Teodosie Soroceanu, împreună cu alți călugări atoniți purced la construirea unei bisericuțe din lemn, pusă sub ocrotirea Sf. Ioan Teologul, și a două dependințe. Fiind așezat la numai 2 km de orașul Iași, aici veneau adesea pentru reculegere Mitropolitul Pimen Georgescu și regele Ferdinand.

Dar acest schit nu a durat decît pînă în 1918, 10 mai, zi în care sfînta așezare a fost distrusă de explozia depozitului de muniție, situat în apropiere. Starețul Teodosie Soroceanu, 6 călugări, 4 preoți, 3 doamne și un avocat au fost surprinși la agapa din trapeza schitului. Toți au fost sortiți morții. După acest ceas de negură, Arhim. Epifanie Demetrescu, împreună cu alți călugări atoniți, a reclădit, în anii 1926-1928, tot ceea ce mînia bombelor distrusese. În 1928, inventarul schitului avea, după cum reiese din scrisoarea adresată Prefectului județului de către starețul Arhim. Epihanie Demetrescu: 1 biserică, 2 case, 1 fîntînă de piatră, gospodărie anexă, 1 cramă, 2 pivnițe din piatră, 5 ha vie algeriană și 1 ha livadă de pomi, toate acestea realizîndu-se cu cheltuiala Guvernului țării și a credincioșilor, după cum reiese din actul de punere a temeliei din 1926, iunie.

Biserica, avînd o lungime de 17 m și 6 m lățime, a fost construită din cărămidă în forma veche bazilicală, sprijinită de 6 contraforturi, cu turlă pe naos, iar la exterior decorată de rozete din ghips și cărămizi perpendiculare. A fost înzestrată cu obiecte de cult, unele din Sf. Munte, iar altele din țară, cum ar fi un ***Evangheliar*** de la Mănăstirea Neamț, din anul 1821, în alamă cu rame emailate. Sfințirea complexului mănăstiresc a avut loc în 1928, 10 septembrie.

Schitul, devenit "depozitar al filantropiei", avea misiunea de a găzdui pe frații moldoveni, basarabeni, cînd veneau mînați de dorul sfînt de a se închina la moaștele Cuvioasei Parascheva sau pentru căutarea sănătății la Spitalul Sf. Spiridon, cît și pe alți pelerini din țară și străinătate. Așa se face că în 1945 trei călugări din Bucovina, pelerini, au fost omorîți de vestitul bandit Aurel Potingă din Bucium, însoțit de locotenentul Gherasim Mosor din Iași, iar capetele lor au fost expuse pe geamul chiliilor - o adevărată priveliște vrednică de plîns (informație luată din ziarul "Lupta Moldovei", nr. 176, 20 ian. 1947, respectiv "Opinia" din 1947).

După al doilea război mondial, schitul a fost dependent de Sf. Mitropolie pînă în 1959. Din 1959 și pînă la strămutarea sa în satul Strunga - Iași, întîmplată în toamna anului 1985, schitul a fost filiala parohiei Tomești. Din acest an, terenul pustiit a trecut în administrația Primăriei orașului.

Astăzi, prin purtarea de grijă a I.P.S. Daniel, Mitropolitul Moldovei și Bucovinei, care în cei 5 ani de arhipăstorire a scos din exilul comunist toate mănăstirile și schiturile închise, se preconizează reconstruirea acestui schit închinat apostolului iubirii și sărbătoririi acestui istoric loc. Schitul "Poiana Vlădicăi", trecut prin "ceasuri apocaliptice", deschide șansa credincioșilor de a se înveșnici, prin contribuția și dragostea lor, ce se vor întrupate în zidurile acestei biserici ce se va reconstrui spre pomenirea jertfelor evlavioșilor părinți și frați cunoscători ai ceasului încercărilor în decursul istoriei.

Calinic BOTOȘĂNEANUL
Episcop-vicar al
Arhiepiscopiei Iașilor

CARNETUL ZILEI

✝ **Cv. Zaharia și Artemon**

-3 – 10° C VREMEA

Vremea se va menține răcoroasă noaptea și dimineața. Cerul va fi variabil. Cu totul izolat, sînt posibile fulguieli slabe. Vîntul va sufla slab la moderat, din sector nordic, apoi se va orienta din sud. Valorile maxime ale aerului vor oscila între 6 și 10 grade Celsius, iar cele minime între -3 și 0 grade Celsius. Local, se va semnala brumă dimineața. **(Elena BÎRJOVEANU - Centrul de Prevedere a Vremii Bacău.)**

FARMACII DE GARDĂ

Farmacia nr. 2, Piața Unirii (tel. 116029).

SPITALE DE GARDĂ

Spitalul "Spiridon" (tel. 142730): Clinica I Medicală, Clinica a III-a Chirurgie; **Maternitatea "Cuza Vodă"** (tel. 143320).

TVR BUCUREȘTI

TVR 1 - 7,00 TVM. Telematinal ■ 8,30 La prima oră ■ 9,15 Film serial (r): Santa Barbara (SUA) ■ 10,00 Actualități ■ 10,05 Film serial (r): Santa Barbara (SUA) ■ 10,50 Curcubeu ■ 11,50 MTV. Greatest Hits ■ 12,20 Film serial (r): Aur și noroi (Spania, 1992) ■ 13,10 1001 audiții. ■ 14,00 Actualități ■ 14,10 TVR Iași. Est Meridian ■ 14,55 TVR Cluj-Napoca ■ 15,45 Tradiții ■ 16,15 Actualități ■ 16,25 Agenda consumatorului. Atenție la ce cumpărați! ■ 16,45 Lege și fărădelege. ■ 17,00 Emisiune în limba germană ■ 18,00 Pro Patria. ■ 19,00 Film serial: Casa Eliott (Anglia-BBC, 1991), ep. 27 ■ 20,00 Actualități. Buletin meteo. Telesport ■ 20,40 Publicitate ■ 20,45 Tezaur folcloric. ■ 21,25 Viața parlamentară. ■ 21,55 Film artistic: Săraca fată bogată (SUA, 1990), premieră pe țară ■ 23,30 Actualități ■ 23,50 MTV. Euro Top 20 ■ 0,50 Cinematograful de noapte: Soți și amanți (SUA). (film nerecomandat minorilor).

TVR 2 - 7,00 La prima orăi ■ 9,15 Ora de muzică ■ 10,00 Telejurnal Worldnet ■ 10,30 Atlantida (I). Platouri scoțiene. Documentar CFI ■ 11,30 Desene animate: Legenda lui Zorro ■ 12,00 Cafeneaua literară. Sub zodia lui Dionysos; Despre vin și alte "licori" ispititoare; Muzică, acroșeuri, epigrame, poezii și multă... ironie ■ 13,45 Telejurnal CFI ■ 14,00 Actualități ■ 14,10 Varietăți internaționale. ■ 15,00 Documentare: autori americani. Renașterea Harlemului - scriitori negri din anii '20 și de mai tîrziu (Worldnet USIA) ■ 15,30 Cultura în lume ■ 16,00 Desene animate ■ 16,30 Film serial: Și bogații plîng (Mexic) ■ 17,00 Bursa invențiilor ■ 18,10 Film serial: Aur și noroi (Spania, 1992), ep. 35 ■ 19,00 Concertul Orchestrei Naționale Radio. Dirijor Nicola Debelic. Solist Vladimir Krpan. ■ 21,00 TVM. Mesager ■ 21,30 Oameni care au fost... Alexandru Bogdan Pitești - colecționar și critic de artă ■ 22,00 Hyperion. Revistă literară în imagini. Literatura pentru copii - un gen minor? ■ 23,00 Muzica e viața mea! ■ 23,30 Film serial: Santa Barbara (SUA), ep. 120 ■ 0,15 Titanii muzicii.

TVR IAȘI

Pr. I, prele 14,10 - 14,55 - "Est Meridian Magazin": Note, știri și reportaje din Moldova;Itinerarii de week-end; Trimbluinzii și pasiunile lor; Star Club; Stop cadru în cotidian; Videoclipul emisiunii. redactori, Ioana Lungeanu, Dan Trofin.

TV EUROPA NOVA

10,00 Deschiderea programului ■ 10,05 Mati Nova. Emisiune-magazin ■ 11,00 Lumea la microscop: Pescărușul regal (II); Puglia și Atamura; Tîrgul de la Leipzig ■ 12,00 Infonova; 12,10 Film: "Spiritul anului '76" (r) ■ 13,40 Curs de limba italiană (lecția 20) ■ 17,05 Club european - O carte pentru bibliotecile lumii. Invitat Al. Dobrescu. Redactor Gabriela Scurtu-Ilovan ■ 17,30 Spectacolul științei: Secretele codului (I); Știința astăzi. Realizator Mihaela Calcan ■ 18,15 Euromusic ■ 18,30 Clubul lui Gogoșneață ■ 18,35 Desene animate ■ 19,00 Infonova ■ 19,35 Jocuri de culise. Redactor Ioan Dan Borș ■ 20,00 Video-clip '95 ■ 20,30 Film documentar în serial: "Columb și epoca marilor descoperiri" (IV) ■ 20,55 Publicitate ■ 21,00 Film: "Mamă, îmi cumperi un tată?" (prod. SUA; regia Ian Taynton; cu Jacqueline Bisset, Jean-Pierre Cassel) ■ 22,30 Infonova ■ 22,45 Night Club: 22,45 Varietăți ■ 23,45 Umor în serial: "Mounthy Pithon", Black Adder ■ 0,15 Publicitate ■ 0,30 Film: "Fior" (prod. SUA; regia Stephen King; cu: Emilio Estevez, Pat Hingle, Laura Harrington) - Cînd Pămîntul intră în raza cometei Rhea M, toate aparatele electronice și mașinile construite de om scapă de sub control, fiind dirijate de o forță interstelară necunoscută. Lupta oamenilor împotriva mașinilor nu va fi ușoară ■ 2,00 Concert Bee Gees. Realizatori: Cosmin Chivu, Octavian Jighirgiu.

TELE M

7,00 Matinal Tele 'M (știri, desene animate, muzică). ■ 7,30 Observator. ■ 8,30 Film artistic: "Promisiunea unui fiu". Regia John Korty. Cu: Rick Schroder, David Andrews. ■ 10,00 Film serial: "Răzbunarea". Ep. 36 (r). ■ 11,00 Film artistic: "Pijamaua" (comedie muzicală). Regia George Abbott. Cu: Doris Day, John Raitt, Carol Haney - Un subiect inedit: revendicările unor sindicaliști dintr-o fabrică de pijamale. ■ 18,00 Total M Știri. ■ 18,15 Actualitatea ieșeană: Economia între performanță și faliment. ■ 19,00 Ferestre pentru suflet. ■ 19,15 Documentar Worldnet: Science World. ■ 19,30 Film serial pentru copii: "Arbaleta". Ep. 8. ■ 20,00 Desene animate. ■ 20,30 Film serial: "Răzbunarea". Ep. 37. ■ 21,30 Film artistic: "Onoare și răzbunare". Regia Albert Band. Cu: Rooney Blakley, Dean Stockwell - Ecranizare a unei nuvele de Cleo Dawson, filmul înfățișează un episod al luptelor duse de revoluționarii lui Pancho Villa. Ajutați de o familie de americani curajoși, aceștia realizează victoria care însă îi va costa scump pe toți. ■ 23,10 Film artistic: "Suzanne" (dramă). Regia Robin Spry. Cu: Jennifer Dale, Gabriel Arcand.

TV SATELIT

RTL

6,30 RTL-actualități ■ 6,35 Universul minunat: Robocop ■ 7,00 RTL-actualități ■ 7,05 Universul minunat: Țara zmeului fantastic ■ 7,30 RTL-actualități ■ 7,35 Lucky Luke ■ 8,00 Punkt 7 ■ 8,30 RTL-actualități ■ 8,35 Printre noi (r) ■ 9,00 RTL-actualități ■ 9,05 SOS California ■ 10,00 RTL-actualități ■ 10,05 Kojak: "Lunga călătorie a lui Kojak" ■ 11,00 Bogat și frumos ■ 11,30 Timpul dorului ■ 12,00 Premiul este fierbinte ■ 12,30 Duel familial ■ 13,00 RTL-jurnal de prînz ■ 13,30 Springfield Story ■ 14,15 California Clan ■ 15,05 Pasiunea ei e crima: "Marea bătrînă doamnă" ■ 16,00 Ilona Christen: "Victimă nevinovată" ■ 17,00 Hans Meiser: "Inimă și bani - doamnele din Germania" ■ 18,00 Jeopardy! ■ 18,30 Printre noi ■ 19,00 Bogat și frumos (r) ■ 19,30 Exploziv-telegraf. Boulevard-News prezentat de Frauke Ludowig ■ 19,45 RTL-actualități. Știri, sport și meteo ■ 20,10 Exploziv magazin. Moderator Barbara Eligmann ■ 20,40 Timpuri bune, timpuri rele ■ 21,15 Evidență revelatoare (thriller în premieră, SUA, 1994) cu Stanley Tucci, Mary Page Keller; regia: Michael Switzer ■ 23,00 Tomcat (thriller de acțiune, SUA, 1993) cu Richard Grieco, Natalie Radford; regia: Paul Donovan ■ 00,50 RTL-jurnal de noapte cu Heiner Bremer ■ 1,20 RTL-show de noapte cu Thomas Koschwitz ■ 2,20 Orașul cenușii (film horror, SUA 1971) cu Strother Martin, L.Q. Jones; regia: Bernard McEveety ■ 3,55 Evidență revelatoare (r) ■ 5,30 A-Team ■ 6,15 Serial de desene animate.

PRO 7

7,05 Desene animate ■ 8,30 Casa noastră (s) ■ 9,30 Petrocelli (s.p) ■ 10,30 Roseanne (s) ■ 11,00 Ultima vînătoare (w. SUA, 1955) ■ 13,00 Cei doi Hart (s.p) ■ 14,00 Îngerii lui Charlie (s) ■ 15,00 Arabella Kiesbauer (show) ■ 16,00 Misterele lui Dowling (s.p(■ 16,55 L. A. Law (s) ■ 18,00 Desene animate ■ 19,25 Rock'n Roll Daddy (s) ■ 19,50 Roseanne (s) ■ 20,25 Alf (s) ■ 21,15 Superman (s. SUA) ■ 22,10 Vînătorii din spațiu (s. SF SUA 1993) ■ 23,15 Spellbinder (f. fantastic SUA, 1988) cu K. Preston ■ 1,10 Profesioniștii (w. SUA '65) ■ 3,10 L.A. Law (s/r) ■ 4,20 Dulci păcate (mag./r).

MTV

7,00 Matinal, cu Maria ■ 8,30 Dans în aer liber, cu Eric ■ 10,00 Ingo cu mix-ul dimineții ■ 13,00 Muzică soul, cu L. I'Anson ■ 14,00 Mari hituri cu Hakan ■ 17,00 Zig & Zag Show ■ 17,30 Coca Cola Report ■ 17,45 Noutăți cinematografice ■ 18,15 3 din 1 ■ 19,00 Muzică non-stop, cu Marijne ■ 21,00 Mari hituri ■ 22,00 Most Wanted, cu Ray Cokes ■ 23,30 Beavis & Butt-head (d.a.) ■ 0,00 Cola Cola Report ■ 0,15 Noutăți cinematografice (r) ■ 0,30 Știrile nopții ■ 0,45 3 din 1 (r) ■ 1,00 Party Zone - muzică de dans non-stop, cu Simone ■ 3,00 Muzică soul, cu L. I'Anson ■ 4,00 Dans în aer liber, cu Eric ■ 5,00 Nocturna video.

EUROSPORT

9,30 Eurofun. Magazin distractiv ■ 10,30 Snowboarding. Finala Cupei Mondiale - Calgary (r) ■ 11,00 Tenis. Magazin ATP ■ 11,30 Tenis. Turneul WTA - Key Biscane, semifinala 2 (d) ■ 13,30 Aerobic. Camp. SUA '95 (r) ■ 14,30 Snowmobile Tundra Raid ■ 15,30 Moto. Avanpremieră C.M. '95 16,30 Magazin olimpic ■ 17,00 Auto. Avanpremieră F1 ■ 18,00 Auto. M.P. de F1 al Braziliei de la Interlagos - calificări (d) ■ 19,00 Magazinul sporturilor cu motor ■ 20,00 Auto. C.E. de camioane ■ 20,30 Buletin de știri 1 ■ 21,00 Box. Meciuri internaționale ■ 22,00 Auto. M.P. de F1 al Braziliei de la Interlagos - calificări (r) ■ 23,00 Wrestling. World Superstars ■ 0,00 Auto M.P. de F1 Brazilia (r) ■ 1,00 Moto. Avanpremiera C.M. '95; 2,00 Buletin de știri 2.

TEATRU

■ Teatrul Național, "Vasile Alecsandri" prezintă astăzi, la orele 19,00, spectacolul cu piesa "Nu muriți din întîmplare", de Ion Băieșu.

AUDIȚIE MUZICALĂ

■ La Biblioteca "Gheorghe Asachi", astăzi, la orele 16,00, va avea loc o nouă audiție muzicală. În program: "Kitaro - "Silver Cloud".

CINEMATOGRAFE

■ Cinematograful **"Victoria"** (telefon: 112502); 24-30.III.1995 - orele: 9; 11,10; 13,20; 15,30; 17,40; 19,50: **"Star Trek Generations"**. O aventură la marginea Universului. Producție SUA, 1994. Film SF. Varianta pentru marele ecran a serialului t.v. cu același nume. Regia: David Carson. Premieră. Vineri, 24 martie 1995, ora 19,50; Tombolă cu surprize și premii pentru admiratorii filmului "Star Trek". Organizatori: MEDIAPRO și PEPSI COLA, distribuitorul și respectiv sponsorul filmului "Star Trek" în România.

■ Cinematograful **"Republica"** (Telefon: 114327); 24-30.III.1995 - orele: 9; 11; 13; 15; 17; 19: **"E pericoloso sporgersi"**. Scenariul și regia: Nicolae Caranfil. Premiul Criticii; Premiul special al juriului, Montpellier, 1993, și Marele Premiu, Bratislava, 1993. Premieră.

■ Cinematograful **"Copou"** (Telefon: 145738) 24-30.III.1995 - orele: 9; 11,05; 13,10; 15,20; 17,30; 19,40: **"Culoarea nopții"**. Producție SUA, 1994. Thriller psihologic cu Bruce Willis. Luni și marți , 27 și 28.III.1995, ora 19,40 Ecran - club **"Marele albastru"**. Coproducție Franța, SUA, 1988. Regia Luc Besson.

■ Cinematograful **"Dacia"** (Telefon: 164740) 24-30.III.1995 - orele: 9; 11; 13; 15; 17; 19: **"Toleranță zero"**. Producție SUA, 1994. Thriller polițist cu Robert Patrick.

■ Videoteci - Sala mică a cinematografului **"Republica"**(orele: 10;12;14;16;18;20)

Noutăți editoriale în librăriile Sedcom Libris

Fănuș Băileșteanu - "Grigore Vieru. Omul și Poetul" - editura Iriana - 1500 lei - 127 pag.

Anca Munteanu - "Incursiuni în creatologie" - ed. Augusta, 5900 lei, 365 pag.

Cartea se dorește un compediu de creatologie, pornind de la ideea vastei și complexei valori sociale, pedagogice și psihologice a creativității, așezată pe primele planuri de implicație în progresul omenirii.

Daphne Du Maurier - "Sticlarii" - editura Doina, 4400 lei, 314 pag., traducere Delia Gafița.

Revoluția "la indigo" descrisă magistral de o scriitoare celebră, revoluție retrăită de noi toți 100 de ani mai tîrziu.

O lectură fascinantă. Un roman de o uimitoare actualitate.

Français Brune - "Morții ne vorbesc", Editura Enciclopedică, 3900 lei, 410 pag., traducere Șerban Velescu.

Cartea este un apel adresat "celor vii din lumea aceasta" de a asculta ce spun "cei vii din lumea cealaltă". Autorul, teolog catolic, are curajul unui demers sistematic și revelator "al lumii de dincolo" prin "lumea de aici".

Ana Blandiana - "Imitație de coșmar", editura "Du Style", 1500 lei, 430 pag.

Într-un singur volum, de o ținută grafică deosebită, sînt cuprinse două cărți de proză fantastică ale autoarei. "Cele patru anotimpuri" (1977) și "Proiecte de trecut" (1982).

Valeriu Voiculescu - "Probleme de fizică pentru admiterea în învățămîntul superior", editura Apollo, 2400 lei, 140 pag.

Lucrarea conține 70 de probleme noi de termodinamică diversificate atît ca fenomen, cît și în ce privește dificultatea, fiind utilă, pentru învățămîntul liceal, elevilor și profesorilor prin maniera originală de abordare și rezolvare a problemelor propuse.

Ion Vinea - "Opere", vol. 2: ***"Proză scurtă"***, editura Minerva, 2000 lei, 440 pg.

Cuprinde proza scurtă și maximele dintr-un proiect de volum intitulat "Călăuza nerăbdării".

Dan Simionescu - "Scurtă istorie a cărții românești", Gheorghe Buluță, editura "Demiurg", 4000 lei, 125 pag.

Lucrarea prezintă, într-o ediție îmbunătățită, multiple aspecte ale cărții românești de la origini pînă în prezent, un capitol despre "Cartea românească în Basarabia".

Ion Dodu Bălan - "Aron Cotruș", editura "Demiurg", 1500 lei, 142 pag.

Lucrarea se vrea o propedeutică în viața și opera lui A. Cotruș, una din vocile cele mai puternice și distincte ale liricii românești. **(N.G.)**

SC COMAT SA
Str. Sergent Gr. Ioan nr. 7. Tel. 156300, fax 142480

SC COMAT SA din str. Sergent Grigore Ioan nr. 7 deține pe stoc la prețuri foarte avantajoase unele produse din următoarele grupe de materiale:

A. SCULE AȘCHIETOARE PENTRU PRELUCRAREA METALELOR

- freze
- bughie
- pînze disc debitat metal
- filiere

B. APARATE DE MĂSURĂ ȘI CONTROL NEELECTRICE

- truse alezaj
- pasametre
- micrometre
- raportor optic și mecanic

Relații la telefon 156300, interior 36 și 44.

SC COMAT SA
Str. Sergent Gr. Ioan nr. 7. Tel. 156300, fax 142480

comercializează prin depozitele sale:

- ■ piese auto marca Roman-Diesel
- ■ piese auto marca Dacia
- ■ piese pentru remorci și trailere
- ■ rulmenți toată gama de utilizare
- ■ bandă, discuri, segmenți din ferodou
- ■ semeringuri
- ■ arbori, abrazive, gresoare
- ■ acumulatori auto

Unele din aceste produse sînt la prețuri foarte avantajoase (stocuri vechi).

Relații la telefon 156300, interior 27, 30, 37.

INSPECTORATUL ȘCOLAR AL JUDEȚULUI IAȘI

organizează în baza Legii nr. 30/1990 concurs pentru ocuparea următoarelor posturi:

CONTABIL ȘEF la I.S.J. IAȘI
INGINER CONSTRUCTOR la I.S.J. IAȘI

Conditii de participare pentru postul de inginer constructor: ■ absolvent al Facultății de Construcții, specialitatea Construcții Civile ■ vechime de minimum 5 ani.

Relatii suplimentare la telefon 117412.

REGIA AUTONOMĂ DE TRANSPORT ÎN COMUN IAȘI

Începînd cu data de **25 martie 1995** RATC Iași practică următoarele tarife pentru călătoriile pe mijloacele de transport în comun:

- una călătorie tramvai, autobuz, troleibuz - 200 lei

Abonamente pentru 30 zile calandaristice

	Salariați	Pensionari, elevi studenți
- una linie	5.000 lei	2.500 lei
- două linii	10.000 lei	5.000 lei
- toate liniile din oraș	16.000 lei	8.000 lei
- liber la purtător	32.000 lei	32.000 lei

Pentru traseele exterioare biletele și abonamentele se eliberează pe zone/km, astfel:

	Bilete	Abonamente	
	o călătorie	Salariați	Redus
- zona I de la 0 - 5 km	300 lei	6.000 lei	3.000 lei
- zona II de la 5 - 10 km	400 lei	10.000 lei	5.000 lei
- zona III de la 10 - 15 km	500 lei	13.000 lei	6.000 lei
- zona IV de la 15 - 20 km	600 lei	18.000 lei	9.000 lei

Pentru traseele de oraș solicitate în completarea traseelor exterioare se vor elibera abonamente separate cu preț de oraș.

Lady Di - sirena mării

■ *în vacanță la Saint-Barth, fără copiii săi, prințesa de Wales uită de bîrfa Londrei*

În fiecare dimineață, după ce face mai multe lungimi de piscină și abia gustă dintr-un corn, Diana se aruncă în brațele albastre ale Mării Caraibelor. Ca și cum ar vrea să se purifice, departe de rumoarea indiscretă și, cîteodată, răutăcioasă a Londrei à propos de viața ei. Obosită de atîția nori reali sau imaginari care s-au abătut asupra intimității sale, Diana a acceptat invitația fotografului Patrick Demarchelier, care i-a pus la dispoziție luxoasa vilă pe care o are în Saint-Bartholomeu. Diana a venit fără copii, însoțită numai de prietena și confidenta ei, Catherine Soames. Aceasta este prima veritabilă vacanță de femeie liberă. "De multă, foarte multă vreme, n-am mai fost atît de destinsă și fericită pur și simplu".

■ *Copil fiind, lady Di visa să devină balerină*

Imaginile cu un "«pas de deux» al Dianei cu fata pe care și-a dorit-o, dar n-o are" ar putea resuscita afecțiunea englezilor pentru cea care rămîne, totuși, prințesa lor preferată. În croazieră pe "Chriss", iahtul skiperului francez Pierre Guillaume, lady Di a făcut o pasiune la prima vedere pentru Olympe (10 ani), fiica gazdelor sale. Și e gata să improvizeze pentru ea o lecție de dans. Prințesa, care a visat dintotdeauna să devină balerină, a învățat-o pe eleva sa improvizată, timp de jumătate de oră, secretele "celei de a patra poziții", a degagé-ului devant, a dégagé-ului côté și a "atitudinii". Cu umor și cu talent.

■ *Diana savurează prima zi de plajă fără garda de corp*

"Mulți ani, am așteptat ziua în care va fi posibil să lenevesc pe o plajă, fără prezența obsedantă a «îngerilor păzitori»", spune ea rîzînd.

În acest timp, la Londra, preparativele pentru divorț sînt în curs de derulare. Regina-mamă a sfîrșit prin a recunoaște că acesta ar fi cel mai mic rău și se mai spune că avocatul prințesei, lord Mishcon, este pe punctul de a începe negocierile cu magistrații prințului Charles.

Se mai știe că Diana întreține în continuare relații "prietenești" cu Oliver Hoare, anticarul acuzat că ar fi hărțuit-o la telefon. Dar "artizanul" sejurului Dianei la Saint Barthélemy se numește Jacques Zolti. Prieten cu Patrick Demarchelier, el îi organizează vacanța de celibatară... **(Traducere și adaptare de A.M. VIȚCU)**

LUMEA SPRE CARE NE ÎNDREPTĂM

Văduva lui Oskar Schindler primește mulțumirile Papei

Papa Ioan Paul al II-lea a mulțumit lui Emilie, văduva industriașului care a salvat 1200 de evrei de la moarte în al doilea război mondial. Suveranul Pontif și-a exprimat recunoștința pentru ceea ce soții Schindler au făcut pentru evreii polonezi, comunică REUTER. Papa, care e de origine poloneză, a stat de vorbă cu Emilie Schindler în piața Sfîntul Petru și i-a spus: "Știu ce ați făcut dumneavoastră și soțul dumneavoastră și poporul polonez este recunoscător". Bătrîna, în vîrstă de 87 de ani, este romano-catolică și a devenit celebră după apariția, în 1994, a filmului lui Steven Spielberg, "Lista lui Schindler", nominalizat la Oscar pentru 12 categorii. Emilie Schindler l-a invitat pe Papă să participe la deschiderea "Camerei lui Emilie și Oskar Schindler" de la Casa Argentinei din Ierusalim. Suveranul Pontif a dat de înțeles că ar fi foarte încîntat să participe la ceremonie, a cărei dată va fi fixată în funcție de programul Papei. Emilie Schindler trăiește în Argentina, lîngă Buenos Aires, unde s-a stabilit împreună cu soțul ei după al doilea război mondial. Oskar Schindler s-a întors totuși în Germania, unde a murit în 1974. La conferința de presă care a urmat întrevederii cu Suveranul Pontif, văduva legendarului personaj a fost întrebată ce părere are despre filmul lui Spielberg. Glumind, a răspuns că soțul ei arăta mai bine decît actorul Liam Neeson, care a interpretat personajul.

Uriașe transporturi de mărfuri occidentale în vederea festivalului din aprilie

În Coreea de Nord au început să sosească uriașe cantități de produse vestice în vederea festivalului sporturilor și culturii care va începe pe 26 aprilie. Manifestarea este organizată cu intenția de a arăta lumii "realitatea" nord-coreeană, precizează REUTER. În portul Nampo au fost aduse deja 15 containere de bere olandeză, unul de whisky de cea mai bună calitate, un altul de țigări și un întreg transport de săpun european de lux. La începutul lunii viitoare vor mai sosi la Nampo două containere cu vin și coniac. De asemenea, se pare că oficialitățile se pregătesc și pentru ziua de naștere a fostului lider Kim Ir-sen, marcată în fiecare an prin daruri făcute cetățenilor cu cîteva zile înainte de 15 aprilie, aniversarea fostului conducător.

Doi lucrători de aeroport au intrat la închisoare pentru că au ciocnit un avion

Autoritățile chineze au condamnat doi lucrători de la aeroportul provinciei Sichuan, pentru că, beți fiind, au intrat cu un minicar de pistă într-un avion de pasageri, arată REUTER. Cei doi petrecăreți, Xu Song și Yang Xibei, au mers cu vehiculul lor pe pistă izbindu-se de partea laterală a unui avion, pe care l-au avariat grav. Song a primit 15 ani închisoare, iar Xibei, 14 ani.

Briceag de supraviețuire
VICTORINOX
Swiss Army Knife

Un produs de succes al armatelor occidentale.
Fabricat în Elveția din oțeluri de cea mai bună calitate!

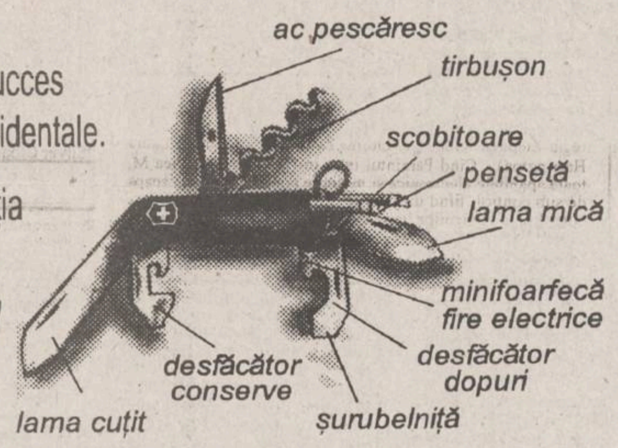

Puteți primi în cel mai scurt timp acasă, cu plata ramburs, briceagul de supraviețuire VICTORINOX.
Pentru aceasta trimiteți talonul de mai jos pe adresa
Iași 6600, CP 765, OP3.

Doresc să primesc briceagul de supraviețuire elvețian
VICTORINOX
în cantitate de ...... bucăți.
Numele .... Prenume ....
Adresa .... Tel. ....

Mă oblig să achit ramburs suma de 68.500 lei (care include TVA) pentru fiecare bucată comandată și să suport taxele poștale aferente.
Data .... Semnătura ....

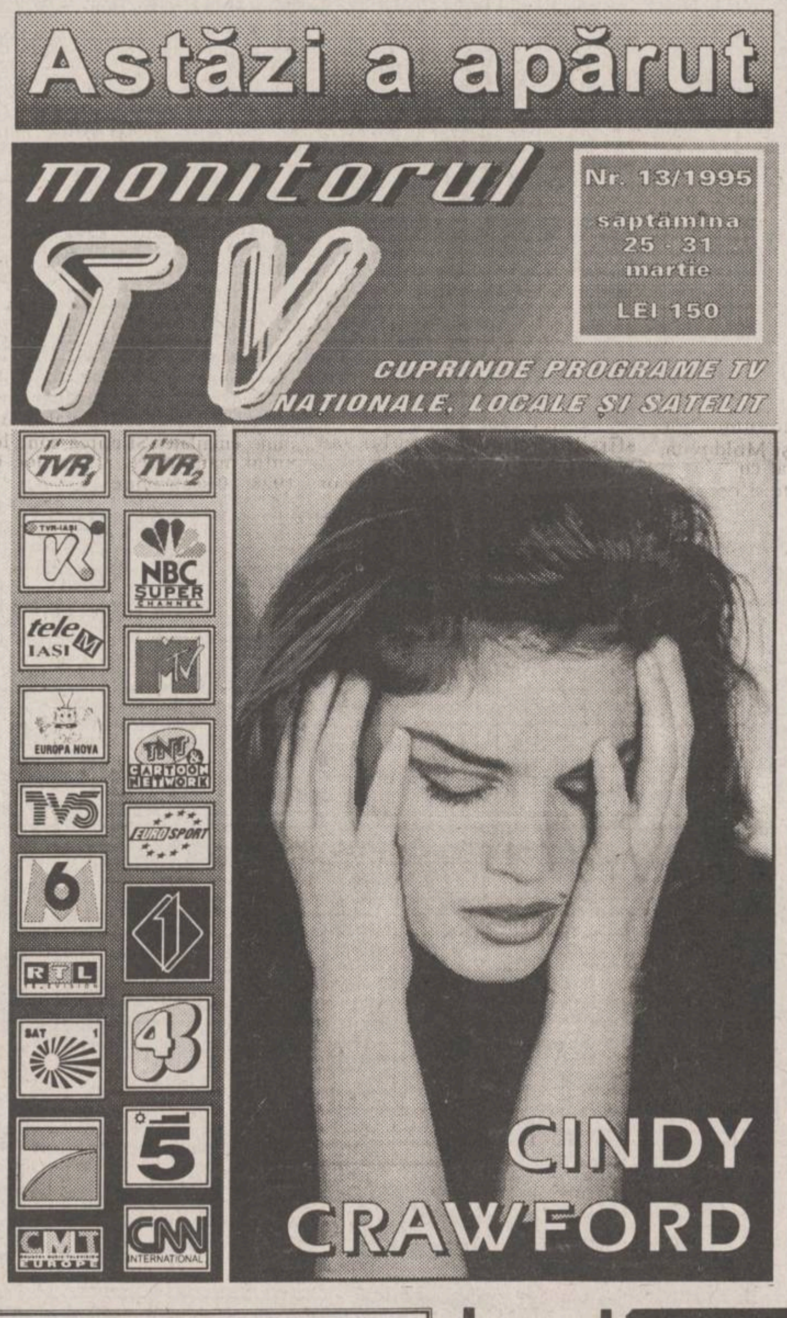
Astăzi a apărut
monitorul TV
Nr. 13/1995
săptămîna 25 - 31 martie
LEI 150
CUPRINDE PROGRAME TV NAȚIONALE, LOCALE ȘI SATELIT
CINDY CRAWFORD

În timpul vizitei în Africa de Sud

Regina Elisabeta a călătorit într-o mașină împrumutată fără știrea proprietarului

În timpul vizitei în orașul Port Elizabeth, mașina reginei Elisabeta a II-a a Marii Britanii s-a stricat. Pentru a salva situația, șoferul primarului a recurs la o soluție disperată: a luat Rolls Royce-ul unui prieten care nu era acasă, relatează REUTER. Rolls Royce-ul albastru-cenușiu în care regina vizita orașul Port Elizabeth (a doua oprire în turneul ei sud-african), s-a defectat. Șoferul Monty Uren, care conducea automobilul primarului orașului, însoțind-o pe regină, trebuia ca în 20 de minute, pînă cînd suverana se întorcea la mașină, să găsească un Rolls cu care regina să-și poată continua vizita. Atunci și-a adus aminte de un prieten-magnat al construcțiilor, care avea un Rolls Royce auriu, pe care nu îl folosea și care îi permisese să ia mașina oricînd are nevoie. Uren s-a dus în goană la casa lui Manuel Mendez, care era plecat, a găsit cheile mașinii într-un bol de ceramică și s-a prezentat cu Rolls-ul auriu în cortegiul reginei Elisabeta. "Nici acum nu știe că i-am luat mașina", spune Uren.

HOROSCOP

BERBEC
(21 mart. - 20 apr.):

✋ La indiscreție vi se răspunde cu indiscreție și alții își vor băga nasul în afacerile dvs. financiare și sentimentale.

TAUR
(21 apr. - 20 mai):

👌 Ați ieșit, pentru o vreme, din perioada de instabilitate profesională, dar fără rezultatele pe care le-ați așteptat.

GEMENI
(21 mai - 21 iun.):

✋ Încurcăturile nu s-au oprit, traversați o perioadă extrem de agitată, în care vă consumați o mare parte din energie pe degeaba.

RAC
(22 iun. - 22 iul.):

✋ Nedumeririle nu vă clatină în hotărîrile pe care le-ați luat, dar vă macină rezistența. Nu v-ar strica un moment de respiro.

LEU
(23 iul. - 22 aug.):

👎 Ca un făcut, toate calculele pe care le-ați încercat au fost date peste cap de un nimic. Într-adevăr, buturuga mică răstoarnă carul mare!

FECIOARĂ
(23 aug. - 22 sept.):

👍 Puteți merge chiar la intimidare, fără să săriți peste cal. Într-o lume fără fair-play, ar fi ridicol să pierdeți din naivitate.

BALANȚĂ
(23 sept. - 22 oct.):

👌 Chibzuința mai trebuie lăsată, din cînd în cînd, la o parte. În fond, cine nu riscă nu cîștigă. Asta nu înseamnă să pariați totul pe o singură carte.

SCORPION
(23 oct. - 21 nov.):

✋ Aveți grijă să nu fiți ipocrit(ă) cu dvs. înșivă, cu ceilalți se mai iartă. O doză de realism în plus vă scutește de emoții.

SĂGETĂTOR
(22 nov. - 21 dec.):

👍 Cu toată instabilitatea emoțională, vă descurcați de minune. Lumea este foarte îngăduitoare cu hachițele dvs.

CAPRICORN
(22 dec. - 19 ian.):

👍 Semnele sînt din ce în ce mai favorabile, chiar dacă dușmanii nu s-au liniștit. Succesul vine uneori din dispută.

VĂRSĂTOR
(20 ian. - 18 febr.):

👎 În unele momente sînteți o calamitate de om, dar nici măcar prietenii nu vă pot apăra de hotărîrile pe care le luați abrupt.

PEȘTI
(19 febr. - 20 mart.):

👌 Lăsați la o parte atît amintirile, cît și imaginea pe care o produceți în public. Nu vă veți mai întîlni cu un astfel de moment.

LEGENDA:

👎 **- vă paște ghinionul**

✋ **- prudența e mama înțelepciunii**

👍 **- n-aveți nimic de pierdut**

👌 **- șansa vă surîde**

INTEGRAMA ZILEI

BĂTRÎNEȚE CLARITATE	S	PEȘTE IMPRUDENT	B	PĂSĂRI CÎNTĂTOARE NEGAȚIE	C	MURDARE PAHAR	P	CĂRȚI DE JOC DESPOT	D
↳ S	E	N	I	N	A	T	A	T	E
ZVĂPĂIAT A CĂDEA	N	E	B	U	N	A	T	I	C
↳ P	I	C	A	A OCROTI NEPROFESIONIST	A	P	A	R	A
O DATĂ PE LUNĂ ZĂGAZ	L	U	N	A	R	ÎMPĂRAT SĂTESC	T	A	R
↳ D	I	G	LAICI	M	I	R	E	N	I
LECȚIE BASTON	T	E	M	A	IMPARĂ	U			
↳ B	A	T	ÎNCONJUR	T	U	R			
A SONDA GARNITURĂ	T	A	T	O	N	A			
↳ S	E	T	ICNET	R	A	L			

INDICATOARE
(Monoverb: 6-8)

DIMITRIE ANTONESEI

AGENDA OMULUI DE AFACERI

Agenția de Publicitate
NORD-EST BB/AC
oferă servicii moderne și profesionale
în domeniul expozițional:
- reprezentare la tîrguri și expoziții;
- calendare expoziționale trimestriale (interne și externe)
- studii de marketing.

Str. Smîrdan nr. 5, cam. 212, tel./fax 144776

FOOD-LAND S.R.L.
depozit en gros pentru
produse alimentare,
băuturi, cosmetice
Complexul Super Copou, intrarea din spate
Telefon 252914, 157034; Fax 131667
Contact: Anton Zaarour, director

EUROBIT S.R.L.
tehnică de calcul
programe
balanță, gestoc, facturare, mijloace fixe, salarii
Str. Anastasie Panu 36, bl. 1B,
telefon 032/211494, 231288, 113130/965

MORA ELECTRONICS SRL
comercializează:
- cîntare electronice (DIGI 430, 650, CAS 15, 30; SAPSI SC 15P)
- case de marcat (SAPEL cu memorie fiscală, imprimantă termică, interfață serială)

Tel./fax 212735, tel. 112267

NOE SRL
confecționează și livrează
- setci, năvoade, juvelnice, mincioace
- hamacuri, crinciobe, plase porți etc.

Prepară și vinde mortar și var pastă.
Sat Vlădiceni, com. Tomești, Iași (Șos. Bucium - Tomești, în spate la "Prefabricate-Somaco"). Tel. 231076.
Contact: Ioan Cozariuc, administrator

DESIGN 90
intermedieri imobiliare
(vînzări și cumpărări de terenuri și imobile)
prin specialiști autorizați, asigurăm garanții asupra valorii reale a tranzacțiilor
Str. Alecu Russo 3, tel./fax 147596
Contact: arh. Nicolae Vericeanu, director

INTERELECTRIC SA
- case de marcat ELKA, cîntare electronice
- tehnică de calcul și consumabile
- service garanție și postgaranție la produsele electronice

Str. Elena Doamna 24, tel. 112004, 210030, 210031, fax 112366
Contact: Simon Iancu, Director

CASA LEBĂDA
produce
hipoclorit de sodiu, uz casnic și industrial, chit pentru geamuri
comercializează
perhidrol, prenadez, detergenți
Șos. Bucium 23 (Fabrica de Gheață), tel. 232348

EMI SRL
vinde
frigidere, congelatoare, combine frigorifice, aragaze, televizoare color, aspiratoare, mașini de spălat, mașini de cusut, aparataj electric, confecții, tricotaje, încălțăminte
B-dul Independenței 19, bl. 1-5, parter, tel./fax 117530

CHALLENGER
tehnică de calcul
486 DX2-66 - 2.750.000 lei (TVA inclusă)
486 DX4-100 - 2.950.000 lei (TVA inclusă)
Iași, Bd. Ștefan cel Mare, bl. C1 - mezanin
Telefon 211617, 117981. Fax 211617

PETRA SRL
- transformatoare toroidale de rețea în gama 15VA - 1000VA
- rebobinări motoare și transformatoare electrice
- acționări electrice și automatizări
- prelucrări mecanice
- lămpi și becuri cu halogen 20,50W
- proiectoare și becuri cu halogen 100(150)W, 300 (500)W
- reclame luminoase

str. Împăcării nr. 27, tel. 125808, fax 221281

S.C COMPANIA R&S S.R.L.
vă oferă următoarele servicii:
- proiectare - montaj - reparații - întreținere
mecanisme și instalații de ridicat, instalații electrice, sanitare și termice
- întocmește documentații în vederea obținerii autorizațiilor de efectuare a lucrărilor aflate sub incidența I.S.C.I.R.
- consultații tehnice în domeniul energetic, electric și termotehnic

Șos. Nicolina nr. 80, tel. 125371, fax 114324

VÎNZARI

Vînd ELEKTRIK KITCHEN MACHINE - robot de bucătărie complex și multifuncțional, cuprinde storcător de fructe și legume, tocător de fructe și legume, cuvă de 1 l pentru frișcă și maioneză, mașină tocat carne și rîșnit cafea, 2 viteze, 600W putere. Preț fix 130.000 lei. Tel. 252975.

Vînd ELEKTRIK KITCHEN MIXERS - mixer de bucătărie multifuncțional, pentru frișcă, maioneză, aluaturi subțiri, ness, tocător de gructe și legume, mașină de rîșnit cafea, 3 viteze, la numai 35.000 lei. Tel. 252975.

UNIVERSAL RX
oferă din stoc:
DISCHETE
3M
și foi adezive
pentru notițe
POST IT
Vă așteptăm zilnic la sediul nostru
din str. G. Ureche nr. 3.
Tel./fax 112058.

SC ELECTRIC PULS SRL
vă oferă
o gamă largă de spoturi luminoase, veioze, lămpi de birou, plafoniere și lampadare, toate cu becuri halogen, adaptabile ușor spațiilor comerciale, birourilor, vitrinelor, standurilor expoziționale etc.
Pentru informații sunați la tel. 230060, între orele 9,00-17,30 sau 164097, între 17,30-20,30.

Vînd robot de bucătărie complex și multifuncțional. Cuprinde: storcător de legume și fructe, tocător de legume și fructe, cuvă de 1l pentru frișcă și maioneză, mașină de tocat carne și rîșnit cafea, 2 viteze, putere de 600W. Preț fix 130.000 lei. Telefon 252975.

Vînd pui Dog german 7 săptămîni Tel. 117561 111885

VÎND televizor color RUBIN fără telecomandă, din 1992, preț avantajos.
Relații la telefon 145354.

Vînd goblenuri cu rame deosebite, diferite modele. Prețuri convenabile.
Telefon 137596, după ora 17,00. Nu deranjați inutil.

Vînd FRIGIDER "ARCTIC" 240 litri în garanție Preț: 425.000 lei
☎ 130023 (orele 18-22)

VÎND mașini de scris noi, marca OLYMPIA (RFG), pt. format A4, preț negociabil 250.000 lei. TELEFON 118357

■ Vînd televizor "Național", aparat de radio "Darclée" (defecte) și butoaie din lemn pentru vin. Telefon 163983. (336218)

■ Vînd PC 286 AT, 1 MB RAM, HDD 40 MB, FDD 1,2+1,44 MB, cu sau fără monitor, reflectoare și proiectoare pentru studio foto, set complet. Telefon 251623, după ora 15,00. (87769)

■ Vînd aspirator "Raketa 12 A", 600 W putere, 75.000 lei și "Raketa 12 B", 400 W putere, 65.000 lei. Telefon 252975. (87788)

■ Vînd filtru de cafea - 45.000 lei, prăjitor pîine - 40.000 lei, Mill Blend Grater - 45.000 lei. Telefon 252975. (87789)

■ Vînd "Electrik Kitchen Mixers", mixer pentru bucătărie, multifuncțional, pentru frișcă, maioneză, aluaturi subțiri, ness, tocător de legume și fructe, mașină de rîșnit cafea, la prețul de numai 35.000 lei. Telefon 252975. (87786)

■ Vînd robot de bucătărie "Maria-2M" cu șapte operații: storcător de fructe-legume, tocător de fructe și legume, mașină de tocat carne, rîșnit cafea, pentru suc de roșii, cuvă de un litru pentru cocktail, cuvă de doi litri pentru frișcă și maioneză, trei viteze. Preț fix - 150.000 lei. Telefon 252975. (87787)

■ Vînd frigider nou și aragaz nou. Preț convenabil. Diaconu Neculai, str. Roadelor nr. 2, cartier Galata. (87929)

■ S.C. "Casa cu cerdac" S.R.L. vinde mobilier - toate tipurile - recondiționat, la prețuri foarte avantajoase. Achiziționăm piese de mobilier de la populație la sediul societății, din strada Sulfinei nr. 12 - lîngă Biserica Buna Vestire. Telefon 113838. Program 8,00 -18,00.

■ Vînd pui cocker spaniel, negri. Telefon 177000. (335272)

■ Vînd certificate proprietate, cantități mari. Telefon 032/158502. (335038)

■ Vînd medicamentul Arginină, perfuzabil, 14 flacoane. Telefon 174624, după ora 15,00. (335320)

■ Vînd dalmațieni, 1,5 luni. Telefon 133792. (336211)

■ Vînd ciobănesc german (cîine lup, 2 luni). Relații - Bd. Tudor Vladimirescu, T7, camera 213. (335348)

■ Vînd cîntar 100 kg. Telefon 251531, după ora 15,00. (335338)

■ Vînd moară pentru măcinat porumb, producție București, capacitate 600 kg/oră, nouă; preț fix - 3 milioane, eventual schimb cu Barkas, ARO sau Dacia papuc. Telefon 251623, după ora 15,00. (336067)

■ Vînd modul beton (garaj) tip mare, plasat în Valea Lupului. Relații la telefon 172344. (1119)

■ Vînd vin nobil, producție 1993, 350 kg, la prețul de 900 lei/kg. Telefon 139157, după orele 15,00. (336073)

■ Vînd mașină pufuleți. Telefon 161084, între orele 17,00 - 22,00. (336072)

■ Vînd mașină de cusut "Singer". Telefon 147657. (335117)

■ Vînd aur 14 k, două inele bărbătești - 4,50, respectiv, 5,79 g, brățară - 17,5 g și lanț cu numele Cerasela, la prețul de 20.000 lei gramul, toate model deosebit. Telefon 230624. (336095)

■ Vînd storcător fructe - 70.000 lei, filtru cafea - 45.000, sigilate. Relații la telefon 136098. (336207)

■ Vînd congelator "Arctic", 120 litri. Telefon 146628. (336201)

■ Vînd cavou cimitir Sf. Vasile. Telefon 173822. (1546)

■ Vînd 10 fiole "Depostat". Telefon 165807. (1545)

■ Vindem mașină din Italia de produs înghețată din suc. Telefon 211974. (336214)

Vînd foarte convenabil rochie mireasă măr. 44-46.
Tel.230974, după ora 18°°.

AUTO MOTO

Vînd
motor și cutie de viteze, pentru RENAULT 18.
Preț negociabil.
Telefon
123768, după ora 18,00.

Vînd
OPEL REKORD 1,9
Stare perfectă de funcționare.
Telefon
220396, după ora 18,00.

Societate comercială vinde autocamion Saviem carosat, capacitate 7 t.
Relații la telefon 172799, zilnic între orele 8,00-18,00.

VÎND aripă spate dreapta, praguri, fețe portiere și punte spate - Dacia 1100. Tel. 145108 după ora 20,00.

Societate comercială vinde ARO 320L (benzină), carosat izoterm, aluminiu, fabricație 1992, 40.000 km. Preț informativ 7.000.000 lei.
Telefon: 172557, între orele 9,00 - 15,00.

■ Vînd TIR auto frigorific 20 tone, auto izotermă 10 t, auto izotermă TV 1,5 tone și asistență TV. Telefon 231433, 160939. (87911)

■ Vînd IFA WL50, an fabricație 1990, dubă izotermă. Mitsubishi Pahero pentru piese, neînmatriculabil. Telefon 740305. (335063)

■ Vînd OLTCIT 11 RL, an fabricație 1992. Preț 3,5 mil. lei, negociabil. Telefon 146089.

■ Vînd Opel Astra 1,4 GL, an fabricație 1992, km parcurși - 60.000; preț - 12000 DM. Telefon 146104 sau 172291. (335267)

■ Vînd remorcă 500 kg, după ora 15,00. Telefon 251531. (335339)

■ Vînd Dacia 1300 cu elemente de 1310, înmatriculată, stare excepțională; preț - 3,5 mil. lei. Telefon 251623, după ora 15,00. (336068)

■ Ocazie unică! Vînd Renault Trafic pentru transport marfă, 2100 cmc, 103.000 km, stare de funcționare excepțională. Telefon 211392. (336054)

■ Vînd VOLVO break, 1986, 740 GL înscrisă, cu vama plătită și cu piese de schimb. Telefon 033/661075 sau 210 Ghermănești - Vaslui. (336202)

■ Vînd tractor U650, disc, plug, remorcă, și moară cu ciocănele. Telefon 033/729301. (336223)

■ Vînd Opel Kadett 1,3, an fabricație 1986, înmatriculat, benzină, cutie viteze automată. Telefon 155682.

■ Vînd Oltcit, an fabricație 1992, motor nou, 200 km, verificare tehnică 2 ani, preț 3,5 mil. lei. Telefon 251343.

■ Vînd Oltcit, stare excepțională, motor și cutie originale, cu piese franțuzești, preț avantajos și negociabil. Telefon 740598.

■ Vînd Dacia 1310 TLX, an fabricație 1987, cutie 5 trepte, bleu Mamaia, motor 38 mii km, impecabilă, preț 4,7 mil. lei, negociabil. Telefon 178232.

■ Vînd Dacia 1310 TLE, 1990, Polonia, cu nr. nou, 4,7 mil. lei, negociabil, Dacia 1310, 1982, Ungaria, 18 mil. lei, negociabil. Vizibil, zilnic, în parcare BTT-Orizont. Telefon 126283, între orele 9,00-12,00.

■ Vînd Dacia 1410 TLX, 5 trepte, octombrie 1994, fabricată la comandă. Telefon 170943.

■ Vînd Lada Niva, Renault Fuego, Peugeot diesel (ax came rupt) sau acte. Telefon 173769.

■ Vînd Fiat Uno-D, 5 portiere, 1986, înmatriculabil, 100 mii km, 2300 dolari, negociabil, sau înmatriculat - 3500 dolari, negociabil. Telefon 122736.

■ Vînd Dacia 1410 TLX, 5 trepte, octombrie 1994, fabricată la comandă. Telefon 170943.

■ Vînd Dacia 1310, 1989, Ungaria, 4,4 mil. lei. Telefon 151450, după ora 14,00.

■ Vînd Dacia 1310, Ungaria, an fabricație 1984, înmatriculată sau neînmatriculată, preț negociabil, stare foarte bună. Relații la telefon 133976.

■ Vînd orice piesă și element de caroserie pentru Mercedes Cobra 300. Telefon 140890.

■ Vînd motor Mercedes 300, parbrize Mercedes. Telefon 140890.

■ Vînd autoizotermă 5 t; sau schimb cu autoturism plus diferență. Telefon 146303.

■ Vînd Opel Kadett diesel, berlină, 4 portiere, 1987, stare foarte bună, neînmatriculat, cu vamă plătită, 4500 dolari sau echivalentul în mărci. Telefon 764317, 761444.

■ Vînd Opel Ascona 1,6 C, înmatriculat, fabricație 1986, cu multiple piese schimb, aspect și funcționare ireproșabile, preț 3800 USD. Telefon 230657.

■ Vînd Opel Kadett, an fabricație 1981, 2 portiere, vopsea originală, înmatriculat 12-IS, stare de funcționare și aspect ireproșabile. Telefon 146981.

■ Vînd autoturism marca Subaru 1600, culoare gri metalizat, cu 4 portiere, în stare perfectă de funcționare, preț negociabil. Relații, zilnic, la telefon 116820, între orele 10,00-18,00 sau la telefon 250364, după ora 18,30.

■ Vînd urgent și avantajos, două autoturisme Audi 80 GLS, bune, unul înmatriculat, cu carte identitate, 1600 cmc, 2500 dolari, negociabil. Telefon 160305.

■ Vînd Fiat Regata break diesel, 1986, geamuri electrice, închidere centralizată, volum reglabil, servodirecție, stare perfectă de funcționare, înmatriculabil, foarte convenabil. Telefon 140890.

■ Vînd urgent și convenabil, Wartburg 353, model 84, stare ireproșabilă, preț 2 mil. lei, negociabil, sau vînd certificat de înmatriculare. Relații la telefon 153955, după ora 13,00.

■ Vînd Datsun-Nissan Stantza, model 1982, înmatriculabil cu 12-IS, 1000 dolari și Nissan Datsun Cherry pentru piese, în stare de funcționare, 500 dolari. Telefon 152095.

■ Vînd, foarte urgent, Nissan Sanny break, an fabricație 1982, poate fi înmatriculat cu 12-IS, capacitatea cilindrică 1477 cmc, preț negociabil, 2,5 mil. lei sau echivalentul în dolari, mărci. Telefon 111560, 119800.

■ Vînd Opel Kadett Sport, an fabricație 1982, cu îmbunătățiri (spoilere, faruri duble), și Nissan, model jeep, an fabricație 1984, intrat în țară pe 20.01.1995. Telefon 252319.

■ Vînd două autoturisme Ford Escort, an fabricație '82-'83, cu vama plătită, jenți aluminiu (sau dezmembrez). Telefon 170362.

■ Vînd Renault 18, înmatriculabil 12-IS, pentru studenți străini, în stare perfectă de funcționare, preț negociabil. Telefon 250585.

ELECTRONICE

■ Vînd TV color "Sharp", diagonala 37, carcasă plastic, defect trafo-linii, tub perfect; preț - 200.000 lei, negociabil. Telefon 161870. (336090)

CASE - TERENURI

Vînd casă de cărămidă cu 4 camere, hol, verandă, bucătării, beci, fîntînă, 15 ari de pămînt în jurul casei, vie, în satul Jijia-Cristești, comuna Holboca Iași, familia Rață Natalia.

Vînd apartament două camere, semidecomandate, et. 1, balcon logie închis, telefon, Tătărași, excelent, preț negociabil, valută sau lei. Telefon: 173456, orele 18-21.

S.C.
CX SCALA S.R.L.,
str. Sf. Lazăr nr. 2, telefon 146723
VINDE
urgent videodiscotecă modernă.
Prețul negociabil la fața locului.

IMPORTANT!
Schimb (vînd) casă cu 3 camere, bucătărie în curte, beci, alte dependințe, 4.800 mp teren cu vie și pomi, în satul Osoi, com. Comarna, pentru apartament cu 3 camere și garsonieră în Iași (ori contravaloare). Tel. 173779, Iași, ori sîmbătă, orele 10,00-17,00, la casă.

Vînd apartament 2 camere, decomandate, etaj II, bloc din cărămidă, în zona Gării Internaționale (B-dul N. Iorga)
Telefon 137873, între orele 19,00-21,00.

Vînd casă bătrînească, zona Tătărași, stradela Nicoriță nr. 8, suprafață de 435 mp, 2 camere plus dependințe, beci, garaj nou, apă în curte, telefon, posibilități de racord gaz. Preț informativ 20 milioane lei.
Pentru cei interesați, relații suplimentare la telefon 157261.

■ Vînd urgent apartament 4 camere decomandate, confort I, cu îmbunătățiri, boxă, Nicolina I, lîngă Fabrica de mobilă, preț 30 mil., negociabil. Telefon 126016. (87777)

■ De vînzare casă modestă și teren 1500 mp, șos. Albineț nr. 20B. (87907)

■ Vînd teren arabil intravilan, construibil la șosea în Zahorna, comuna Rediu, 10 km de Iași, 5000 mp, foarte convenabil. Telefon 163219. (87887)

■ Vînd teren zona CUG. Relații la telefon 138948, după orele 16.00. (335090)

■ Vînd apartament 3 camere, Centrul Civic, bl. Ghica Vodă, două băi, două balcoane, telefon, interfon, etaj 3; preț informativ - 21.000 dolari, echivalent lei. Telefon 149946. (335302)

■ Vînd apartament 2 camere decomandate, confort I, Tătărași, bloc experimental, zonă foarte liniștită, central. Telefon 179836. (335314)

■ Vînd apartament 3 camere. Telefon 251531, după ora 15,00. (335340)

■ Vînd apartament 3 camere, îmbunătățit, decomandate, cu boxă. Telefon 211743, după ora 16,00. (335341)

■ Vînd teren zona CUG, 2500 mp, 4000 lei/mp. Telefon 125033, după ora 16,00. (335330)

■ Vînd (închiriez) garsonieră, Podu Roș, etaj 1, în valută (echivalent). Telefon 137450. (336051)

■ Vînd un hectar teren intravilan Pașcani, str. Dragoș Vodă 41. Relații la telefon 762552. (336061)

■ Vînd apartament 4 camere plus garaj; suprafață teren - 266 mp, în zona Copou. Telefon 144375, după ora 16,00. (336066)

■ Vînd teren, 428 mp, bulevardul C.A. Rosetti nr. 74 A. Telefon 124842, după orele 17,00. (336081)

■ Vînd urgent apartament 3 camere, et. 1, central, bun pentru privatizare, cabinet medical, preț negociabil. Telefon 126580. (336088)

■ Vînd apartament 2 camere, confort I, îmbunătățit, parter, str. Decebal 14 - 47,60 mp. Relații la telefon 710742 sau 139250, după ora 18,00. (1128)

■ Vînd teren în satul Pietrărie. Relații la telefon 220086.

■ Vînd apartament 3 camere, semidecomandat, parter, bloc la stradă, Podu Roș. Telefon 111921. (1136)

■ Vînd apartament 2 camere, Alexandru. Telefon 153165, după ora 17,00. (1137)

■ Vînd 4500 mp teren, comuna Ciurea, preț avantajos. Telefon 148077, după ora 16,00. (336099)

■ Vînd apartament 3 camere, confort 1, decomandate, zona Mircea, cu telefon. Telefon 150300. (33629)

■ Vînd casă (Bîrlad), teren 900 mp, vie, pomi pe rod, posibilități excelente gaz metan, canalizare, apă în curte, fîntînă. Preț negociabil. Telefon 136240, între orele 8,00-12,00 și 18,00-21,00. (336098)

■ Vînd 1,5 plus 3 hectare teren arabil, comuna Aroneanu, 510 lei/mp, negociabil (integral sau loturi 2500 mp). Telefon 177572. (336212)

■ Vînd apartament 2 camere, în Bîrlad, îmbunătățit, instalații grupuri sanitare; sau schimb cu apartament 3 camere plus diferență. Telefon 035/411176.

■ Vînd apartament 3 camere, confort I, decomandat, Mărăței 1, preț negociabil. Telefon 033/629741.

■ Vînd casă și apartament, oraș Negrești-Vaslui. Telefon 035/457016.

■ Vînd, urgent, apartament 3 camere, semidecomandat, et. 1, zona Piața Chirilă, Tătărași, bloc foarte liniștit. Telefon 148355.

■ Vînd clădire cu o suprafață utilă de 164 mp, al cărei spațiu poate fi folosit pentru activități de producție, comerț, alte activități. Relații la telefon 123881.

■ Vînd casă nou construită, din lut, fără autorizație, cu posibilitate curent electric, gaz, canalizare, fără curte, zona Podu de Piatră, preț negociabil 5 mil. lei; sau schimb cu apartament cu o cameră, sau apartament 2 camere, indiferent de zonă. Telefon 166047.

■ Vînd minimotel, în apropierea stațiunii Durău, compus din: restaurant-sală de mese (100 locuri), bar, bucătărie, cameră tranșare (150 mp), terasă (100 locuri), subsol (pivniță) 100 mp, 3,1 înălțime; încălzire centrală proprie; alimentare cu apă proprie și instalație evacuare; etaj cu 6 camere, două holuri, două băi (130 mp). Preț informativ -160 mil. lei. Telefon 033/626238, după ora 19,00; 033/224191, între orele 9,00-17,00.

■ Vînd, urgent, apartament 3 camere, preț negociabil 10-12 mil. lei; sau schimb cu similar Constanța. Telefon 162863.

■ Vînd apartament 3 camere, decomandat, faianță baie și bucătărie, balcon închis, cablu telefon, șos. Națională, et. 4 (pasarelă Gară) sau schimb cu apartament 2 camere plus diferență. Telefon 157076.

■ Vînd apartament 3 camere, zona Țesătura, et. 1, bloc cărămidă, cu faianță baie și bucătărie. Telefon 138100.

■ Vînd apartament 3 camere, confort I; sau schimb cu Pașcani. Telefon 147013.

■ Vînd apartament cu o cameră, confort I, str. Gării, plata în lei sau valută. Telefon 231665.

■ Vînd apartament 4 camere, proprietate, decomandat, et. 1, Metalurgie. Telefon 178977.

■ Vînd, urgent, apartament 4 camere, decomandat, foarte bun pentru privatizare, zonă foarte bună. Telefon 111303.

■ Vînd apartament 3 camere, confort I, decomandat, două băi, parchet, zugrăvit în calciu, faianță baie și bucătărie, cu gratii la geamuri, cu parter înalt, proprietate, telefon Alcatel, două boxe, bun pentru privatizare, negociabil. Telefon 250840.

■ Vînd apartament 3 camere, decomandat, 60 mp, orientat sud-est, et. 10, fără probleme cu terasa, cu boxă la subsol, bulevardul Independenței. Telefon 144989.

■ Vînd (schimb cu apartament 2 camere) apartament 2 camere, zona Podu Roș. Telefon 130573.

■ Vînd apartament, et. 1, str. Primăverii, la stradă (anexă), preț fix - 16 mil. lei. Telefon 134379.

■ Vînd apartament 3 camere, decomandat, două băi, bucătărie, cu faianță, ipsoserie, geamuri (3 rînduri), hol cu parchet, calciu, balcon 6 m. Telefon 165404.

■ Vînd apartament 2 camere, confort 1, îmbunătățit, zona Zimbru, 12 mil. lei, negociabil. Telefon 160297.

■ Vînd, urgent, apartament 2 camere, semidecomandat, proprietate, la parter, cu telefon, bun și pentru S.C., în bloc cu stomatologia Profamilia, zona Podu Roș, preț negociabil - 7 mil. lei. Telefon 114032.

■ Vînd casă, str. 13 Decembrie, Fălticeni. Telefon 030/444058.

■ Vînd apartament 2 camere, semidecomandat, confort I, mobilat, zona Metalurgie (Grădinari, lîngă cămine Tudor Vladimirescu). Relații la telefon 179161.

■ Vînd casă cu două camere și bucătărie, (grajd), în Tg. Neamț, comuna Timișești, sat Plăieșu. Telefon 163089.

■ Vînd spațiu comercial, amenajat ca magazin mixt și atelier de vulcanizare (cu toate aprobările de funcționare), 4 camere, magazie, grup sanitar, 142 mp, în șos. Bucium nr. 23, 18 mil. lei. Telefon 127460, între orele 8,00-16,00.

■ Vînd apartament 4 camere, recent zugrăvit în calciu, baghete, faianță, două balcoane închise, camere cu intrare separată, la etajul 9, zona Mircea cel Bătrîn. Telefon 120272.

■ Vînd apartament 2 camere, confort I, decomandat, balcon închis, faianță bucătărie, gresie și faianță baie, parchet, proaspăt renovat, telefon, telecablu, etajul 10, amplasat între Minerva și Zimbru; preț 12 mil. lei, negociabil. Telefon 163095.

■ Vînd (schimb) apartament 3 camere, cu telefon, telecablu, preț negociabil, bulevardul Dacia nr. 67, bl. DE 2, et. 3, ap. 1. Telefon 158867.

■ Vînd apartament 2 camere, decomandat, confort I, et. 3, zona Tg. Cucu, cu îmbunătățiri, mobilat sau nemobilat, telefon, TV cablu. Telefon 112241.

■ Vînd apartament 3 camere, decomandat, două băi, două balcoane mari, închise, telecablu, telefon, faianță, gresie, foarte bine întreținut (ipsoserie, calciu), Păcurari (vizavi de Poștă), poziție excepțională, preț negociabil. Telefon 167793.

■ Vînd casă cu 500 mp teren, în stradela I. Mironescu (Moara de Vînt). Telefon 220318.

■ Vînd apartament 3 camere, confort I, decomandat, două băi, balcon (10 m) închis, garaj la parter, boxă și alte dependințe, telefon și telecablu, în Nicolina II-CUG, preț 32 mil. lei. Telefon 123710.

■ Vînd apartament 2 camere, decomandat, et. 1, telefon, TV cablu, Autogară, preț negociabil. Telefon 210621.

■ Vînd apartament 3 camere, decomandat, din 1989, cu două grupuri sanitare, trei balcoane, faianță baie-bucătărie, calciu, ușă nouă, telefon Alcatel, cu 74 mp. Telefon 250326.

■ Vînd garsonieră, et. 1, balcon închis, telecablu, zona Gară, preț 10 mil. lei. Telefon 112090, interior 3127; sau 170818.

■ Vînd apartament 3 camere, vizavi de Club 20, et. 4, în calciu, cu parchet, faianță, al treilea rînd de geamuri, telefon, balcon închis. Telefon 150637.

■ Vînd în Bucium, pe șos. Bîrnova, casă nouă, cu teren 1200 mp (diverse), preț - 35 mil. lei; sau schimb cu apartament plus diferență în rate, variante. Telefon 251553.

■ Vînd (schimb cu garsonieră, zonele CUG, P. Roș) apartament 2 camere; și vînd (sau închiriez pentru depozit) teren, zona Țesătura, 384 mp. Telefon 129533.

■ Vînd apartament 4 camere plus o cameră la subsol, în perfectă stare, cu posibilități pentru spațiu comercial, preț fix - 40 mil. lei. Telefon 168894.

■ Vînd apartament 3 camere, confort sporit, două băi, două balcoane, et. 3, în Dacia (la bulevard), vizavi de complex Dacia (Bicaz), vedere la stradă, în stația tramvai 5-6-10. Telefon 167085.

■ Vînd apartament 4 camere, ultracentral, în bloc Cina, două băi, calciu, gresie, faianță, balcon 16 m, cu vedere la bulevard, preț avantajos, 20 mil dolari, negociabil. Telefon 135771, după ora 9,00.

■ Vînd, urgent, apartament 3 camere, preț negociabil 10-12 mil. lei; sau schimb cu similar Constanța. Telefon 162863.

■ Vînd casă cu 3 camere plus hol, bucătărie exterioară, magazie, lumină electrică plus un hectar teren în jurul casei (arabil, vie, livadă), în sat Tungujei, comuna Țibănești, județul Iași. Telefon 252030.

CUMPĂRĂRI

Cumpăr apartament conf. I, minim 2 camere decomandate, exclusiv parter și ultimul etaj, orice îmbunătățire adusă apartamentului este binevenită. Exclus zonele: Canta, Metalurgie, CUG, Dacia, Dancu.
Telefon 143673

Cumpăr motocicletă BMW în stare de funcționare bună. Telefon 117706 între orele 15,30 - 19,00.

■ Cumpăr ceas de buzunar vechi, în stare de funcționare, și costum de scafandru. Telefon 125423.

■ Cumpăr certificate proprietate, ziare restaurant Dunărea. (335335)

■ Cumpăr certificate proprietate, reper chioșc roșu abonamente Autogară. (335334)

ÎNCHIRIERI

Închiriez spațiu ultracentral pentru depozit en-gros și sediu firmă, telefon, autorizații necesare, 90 mp și dependințe. Preț 400.000 lei pe lună. Telefon 144059, orele 17,00 - 22,00.

CAUT spațiu comercial, central sau semi-central, aproximativ 100 mp, și garsonieră semi-mobilată, ambele pe termen lung, plata lunar. Tel.01/6575636 01/2223478

Societate comercială caută urgent să închirieze în zonă centrală spațiu comercial, amenajat pentru magazin de prezentare și desfacere. Relații la tel. 142872

■ Student la Medicină, caut gazdă, eventual închiriez garsonieră. Telefon 135468, după orele 20,30.

■ La 100 m de axul str. Sărărie: 53 mp spațiu lucrativ, birouri - depozit. Relații între orele 13,00-18,00, str. Săvescu 22 A. (335099)

■ La 100 m de axul str. Sărărie închiriez 40 mp teren construcție spațiu lucrativ - depozit, contract termen lung. Relații între orele 13,00-18,00, str. Săvescu 22 A. (335000)

■ Caut garsonieră confort I, nemobilată (semimobilată), plata anticipat (50.000 lei/lună). Persoane serioase și decente. Telefon 127663, seara sau dimineața. (335140)

■ Caut să închiriez garsonieră sau apartament la parter sau imobil cu lift, zonele: Dancu, Tătărași, Centru. Telefon 114837. (336076)

■ Închiriez spațiu pentru depozitare sau sediu 40 mp. Telefon 114662. (336083)

■ Închiriez garsonieră zona Autogară. Relații la telefon 175282.

■ Închiriez apartament central, Piatra Neamț, pentru sediu firmă. Telefon 033/612131 sau 033/618839, după ora 16,00.

■ Ofer la casă două camere libere, hol mare, pentru birouri sau depozit, încălzire gaz metan, cu telefon. Telefon 110489, d-na Scutaru.

■ Solicit auto Dacia 1300, pentru 200-250 mii lei/lună, negociabil. Telefon 115068.

■ Caut garsonieră (semi)mobilată, cu telefon. Ofer 40 mil lei lunar plus cheltuieli de întreținere. Rog seriozitate. Relații la telefon 116820, între orele 10,00-18,00.

■ Caut spațiu comercial în str. Sărărie. Relații la telefon 116820, între orele 10,00-18,00 sau la telefon 250364, după ora 18,30.

■ Foarte urgent, caut apartament 2 camere, central, cu telefon, plata lunar, în valută. Telefon 117746, 117543.

■ Închiriez spațiu de depozitare, 40 mp, zonă centrală. Relații în str. Ipsilante 12, în zilele de joi și sîmbătă, sau la telefon 164860.

■ Închiriez apartament 3 camere, aragaz, telefon, frigider, zona Alexandru cel Bun. Plata anticipat pe 3 luni. Telefon 136416.

■ Închiriez cameră separată, mobilată, zona Autogară, la două fete sau doi băieți. Plata anticipat pe 6-10 luni. Telefon 210783.

■ Ofer spațiu semicentral la casă, unei firme pentru depozit, atelier (circa 70 mp). Telefon 112785.

■ Închiriez cameră decomandată, cu balcon, la două fete, doi băieți sau tineri căsătoriți. Plata anticipat pe 4 luni. Telefon 123920.

■ Primesc în gazdă o studentă (elevă), zona Podu Roș. Telefon 129176.

■ Caut casă sau apartament, cu 2-3 camere, zona Independenței, M. Eminescu, Sf. Teodor. Telefon 212234, între orele 9,00-18,30.

■ Închiriez, urgent, garsonieră, cu telefon, Alexandru, pe termen lung. Plata anticipat pe 6 luni (100 mii lei/lună). Telefon 152879.

■ Închiriez, urgent, casă cu o cameră și dependințe, 30 mp, cu vad comercial, la stradă (linia troleibuz, Păcurari 86). Telefon 156908.

■ Închiriez apartament cu o cameră, confort I, mobilat, cu Tv și telefon, cu bucătărie, gaz metan, baie, balcon, et. 3, pe valută, pe o perioadă nedeterminată. Relații la telefon 142589.

SCHIMBURI

Schimb apartament 4 camere, confort I, 100 mp, decomandat, B-dul Poitiers, cu 2 apartamente a 2 camere sau 1 apartament cu 2 camere decomandate și garsonieră plus diferență negociabilă (sau alte variante) în zone apropiate.
Telefon 143769 între orele 10,00-12,00, zilnic.

■ Piatra Neamț, urgent schimb (vînd) apartament 3 camere ultracentral, 2 balcoane închise, cu similar Iași, eventual variante. Telefon 032/112305, orele 8,00-16,00. (335028)

■ Roman - schimb apartament 2 camere confort I central, proprietate personală, cu similar sau variante (chiar și cu proprietate de stat) în Iași, fără diferență. Telefon 270811. (335066)

■ Schimb două apartamente a 2 camere, et. 1 și 2, blocuri alăturate, ambele confort I, mari, balcoane închise, telefon, faianță, pentru apartament 4 camere, confort I, etaj inferior, Centru-Independenței-Păcurari. Telefon 250600. (335265)

■ Schimb sau vînd două corpuri de casă, din satul Scobîlțeni, comuna Podu Iloaiei, plus 2100 mp teren intravilan, pentru apartament două camere și garsonieră confort I sau II și diferență negociabilă. Telefon 116045. (335137)

■ Schimb apartament 3 camere confort II cu apartament 2 camere, confort I, diferență negociabilă sau vînd. Telefon 163974. (335304)

■ Schimb frigider Arctic pentru congelator. Plătesc diferența. Telefon 211392. (336056)

■ Schimb apartament confort I, 3 camere, decomandat, Pd. Roș, cu două camere confort II și garsonieră confort I sau 2 garsoniere confort I. Telefon 116625. (336063)

■ Schimb apartament 4 camere, proprietate, decomandat, cu apartament 3 camere și garsonieră sau diferență în loc de garsonieră. Adresa: stradela Canta 15, bloc 461, ap.3, parter. (1121)

■ Schimb apartament 2 camere decomandate, central, Fălticeni, proprietate, cu similar Iași. Telefon 131311. (336210)

■ Schimb apartament 3 camere, parter, bloc la stradă, Podu Roș, cu apartament 2 camere sau garsonieră și diferență negociabilă (zonele Independenței, Centru Civic). Telefon 111921. (1136)

■ Ploiești, schimb garsonieră proprietate, cu similar sau de stat, Iași, Socola 5, sc. A, et. 1, ap. 8.

■ Brașov, schimb apartament 4 camere, cu dependințe, proprietate, cu similar Iași, central. Telefon 252401 sau 167089.

■ Schimb apartament cu o cameră, Piața Doi Băieți, cu apartament 2 camere, fără diferență. Telefon 173423.

■ Schimb apartament 2 camere, confort I, decomandat, et. 1, foarte bine întreținut (a doua stație de la Podu Roș, Nicolina II), cu apartament 3 camere, decomandat. Ofer maxim 2 mil. lei. Telefon 124929.

■ Bacău, schimb (vînd) apartament 2-3 camere, ultracentral, cu similar Iași. Telefon 034/154568 sau 034/177563.

■ Schimb apartament 3 camere, confort I, et. 10, proprietate de stat, două băi, trei boxe, balcon închis, îmbunătățit, cu apartament 2 camere, confort I, plus diferență un milion lei, negociabil; sau apartament 3 camere, confort redus plus diferență 500 mil lei. Telefon 158776.

■ Schimb apartament 4 camere, confort I, cu apartament 2 camere, confort I plus diferență, sau variante. Telefon 129230.

■ Schimb apartament 4 camere, parter, zona Minerva, cu telefon, cu similar, etaj, zona Zimbru. Telefon 252793.

■ Schimb apartament 3 camere, cu apartament 2 camere și garsonieră. Telefon 179139.

■ Schimb apartament 2 camere, decomandat, confort I, parter, fără balcon, Dacia, cu apartament 2-3 camere, decomandat, confort I, et. 1-3, zonele Tătărași, Nicolina (gară). Telefon 175361.

■ Schimb 320 mp teren și casă nefolosibilă, amplasate aproape central, cu garsonieră, ultracentral. Telefon 116816.

■ Schimb apartament 4 camere, în Suceava, cu apartament 2 camere plus diferență sau garsonieră. Exclus Burdujeni. Telefon 030/217831, după ora 16,00.

■ Schimb apartament 3 camere, et. 2, cu apartament 2 camere plus garsonieră în Suceava sau Piatra Neamț. Relații în bulevardul G. Enescu nr. 46, bl. T95, sc. A, ap. 10, Suceava.

■ Schimb garsonieră, confort I, et. 2, zona Metalurgie, cu apartament 2 camere, confort I, decomandat. Ofer diferență negociabilă. Telefon 221411.

■ Schimb apartament 3 camere, semidecomandat, cu apartament 2 camere plus diferență; sau vînd la preț negociabil. Telefon 161406.

■ Schimb apartament 3 camere, semidecomandat, proprietate, confort I, et. 4, Tătărași, cu apartament 1-2 camere, confort I, et. 1-3, Tătărași plus diferență negociabilă. Telefon 177763.

■ Schimb apartament 2 camere, balcon închis, telecablu, telefon, et. 1, zona restaurant Cotnari, cu garsonieră, zonele Păcurari sau CUG, plus diferență negociabilă. Telefon 110748.

■ Schimb teren ultracentral, 230 mp, posibilități gaz, canalizare, la stradă, cu apartament 2 camere sau garsonieră plus diferență. Telefon 114948.

■ Schimb apartament 2 camere, decomandat, Iași, cu similar Suceava (exclus Burdujeni). Relații la telefon 152957 sau 159542.

■ Schimb apartament 4 camere, multiple îmbunătățiri, cu apartament 3 camere plus diferență negociabilă, zonele Gară, Autogară, Păcurari, centru. Telefon 173697.

■ Schimb apartament 2 camere, confort I, et. 1, decomandat, telefon, TV cablu, zona Autogară, cu apartament 3 camere, zone apropiate. Telefon 210621.

■ Schimb (vînd) apartament 2 camere, îmbunătățit, faianță baie și bucătărie, ușă nouă stejar, parchet, cu garsonieră, confort I, zonele Autogară, Gară, P. de Fier, Hala Centrală, Tătărași. Telefon 151396.

■ Schimb apartament 3 camere, confort I sporit, et. 7, Dacia, cu apartament 3 camere, parter, orice zonă. Telefon 166132.

■ Schimb apartament 2 camere, confort I, bloc din cărămidă, zona Tătărași, cu apartament cu o cameră. Sunați la 173536, între orele 9,00-22,00.

■ Schimb apartament 3 camere, et. 2, Podu Roș, cu apartament 2 camere, Centru Civic. Telefon 138456.

■ Schimb garsonieră confort III, Cantemir, cu garsonieră confort I. Ofer diferență. Telefon 175984.

■ Schimb apartament 3 camere, confort I, cu apartament 2 camere și diferență, 2,5 mil. lei, negociabil, sau variante. Telefon 155482.

■ Schimb apartament 4 camere, confort 1, et. 2, dotat excelent, zugrăvit, tapet Germania, faianță, două băi, în fața pădurii din Frumoasa, cu apartament cu o cameră și teren, exclus cartier Bularga, parter și ultimul etaj. Telefon 128805.

■ Schimb apartament 4 camere, confort I, et. 2, dotat excelent, zugrăvit, tapet Garmania, faianță, două băi, în fața pădurii din Frumoasa, cu teren în municipiul Iași. Telefon 128805.

■ Schimb apartament 2 camere, confort II, semidecomandat, cu apartament 2 camere, confort III sau redus. Telefon 171626.

■ Schimb apartament 4 camere, confort I, decomandat, et. 1, călduros, vedere Sud, gaz, telefon, zonă liniștită, lîngă complexul Avram Iancu, cu apartament 2 camere, decomandat, confort I, et. 1-3, zonă semicentrală, garsonieră și diferență, sau variante (eventual vînd cu 28 mil. lei). Telefon 130647.

■ Schimb apartament 3 camere, decomandat, confort 1, două debarale, două băi, două holuri, cu apartament 2 camere, confort I, decomandat, plus diferență negociabilă. Relații la telefon 123021.

■ Schimb apartament 2 camere, proprietate, confort redus, cu telefon, parchet, balcon închis, camere separate, Mircea cel Bătrîn, cu apartament 2 camere, altă zonă sau în același cartier. Telefon 158321.

■ Schimb apartament 2 camere, confort I, foarte spațios, sufragerie 4/5, dormitor 4/4, bucătărie 2,5/4, baie 2,5/3, hol intrare 3/3, două balcoane etc, cu apartament 3 camere, et. 1-3, zonele Păcurari, Alexandru cel Bun, Autogară, Gară, Podu Roș. Telefon 251913.

■ Schimb apartament 2 camere, confort II, Alexandru cel Bun, cu garsonieră, confort II, Alexandru cel Bun și diferență. Telefon 175842, 134807.

■ Schimb două apartamente a 3 camere, confort I, Podu Roș și Tătărași, cu casă, zonă acceptabilă, minim 5 camere. Telefon 175842, 134807.

■ Iași, schimb apartament 2 camere foarte mari, două balcoane, hol primire, cu similar București, central. Telefon 165815.

■ Schimb (vînd) apartament 4 camere, proprietate, decomandat, parter, la stradă, bun pentru privatizare, vad foarte bun, cu apartament 2 camere, garsonieră sau casă bătrînească cu diferență, sau diferite variante. Telefon 159581.

■ Schimb apartament 2 camere, achitat, nedecomandat, parter, zona Metalurgie, cu telefon, balcon, beci, gaz, parchet, cu garsonieră, confort I plus diferență 2,5 mil. lei, indiferent de zonă. Telefon 170369.

■ Schimb apartament 3 camere, cu apartament 2 camere sau două garsoniere, sau similar, indiferent de zonă. Telefon 168580.

■ Schimb apartament 2 camere, parter, zona Zimbru, cu apartament cu o cameră, etaj. Telefon 157020.

■ Schimb apartament 4 camere, confort I, et. 4, cu apartament 2 camere, confort I plus diferență (blocul se află în Galata II, lîngă Policlinica Balneară). Relații la telefon 121350.

■ Schimb (vînd) apartament 2 camere, Onești, cu similar Iași. Informații la telefon 163463.

■ Schimb apartament 2 camere, decomandat, et. 1, zona CUG, cu similar, cartier Tătărași. Telefon 179208.

■ Schimb apartament 3 camere, decomandat, confort I, zona Podu Roș, cu apartament 2 camere, confort II-III și garsonieră, confort I sau două garsoniere, confort I, și diferență. Telefon 116625.

■ Schimb apartament 4 camere, proprietate, cu 2 apartamente a două camere sau variante. Telefon 154186.

■ Schimb garsonieră, parter, centru Tg. Neamț, cu garsonieră Iași, sau variante. Telefon 177477.

■ Schimb (vînd) apartament 2 camere, semidecomandat, două holuri, balcon închis, boxă pe palier, cu îmbunătățiri, et. 3, zona Familial, cu apartament cu o cameră, zona Tătărași, diferență negociabilă. Relații la telefon 159257.

DECESE

Cu adîncă durere în suflet fam. GELU POIANĂ anunță încetarea din viață a celui care a fost **VASILE DUMINICĂ (BOSTAN)** în urma unui tragic accident suferit în Telaviv la numai 35 de ani. Nimic nu poate compensa durerea lăsată în urma dispariției lui. Dumnezeu să-l ierte.

Familia Liviu și Elena Tămășdan anunță cu profund regret încetarea din viață a distinsei **ELIZA LATEȘ** fostă bibliotecară la Institutul Politehnic Iași. Înhumarea are loc sîmbătă, 25 martie, ora 13,00, la Cimitirul "Eternitatea". Dumnezeu să o odihnească în pace.

■ Copiii, nepoții și strănepoții anunță cu durere încetarea din viață a dragului lor tată, bunic și străbunic, NIȚĂ DIMITRIE - 95 ani. Înmormîntarea va avea loc vineri, 24 martie 1995, orele 14,00, la cimitirul Eternitate. Corpul neînsuflețit este depus la capela bisericii. (336089)

CON-DOLEANȚE

Locatarii bl. 938, din șos. Nicolina nr. 13, anunță cu mare durere dispariția fulgerătoare a locatarei **ELENA URSACHE** și sînt alături de familia îndurerată. Dumnezeu s-o ierte.

Colectivul farmaciei REMEDIA este alături de d-na asistentă MACRI VIRGINIA la pierderea suferită prin decesul mamei și-i transmit sincere condoleanțe.

Colectivul schimbului B, Fire 3 Bobinare de la TEROM S. A. anunță dispariția prematură a bunei și dragei lor colege **URSACHE ELENA** Sincere condoleanțe familiei îndoliate.

Membrii Sindicatului "Dreptatea", din cadrul S.C.F. IASSYFARM S.A. transmit sincere condoleanțe colegilor MIHAILESCU VIRGIL și LOHAN VALERICA în momentele grele pricinuite de stingerea din viață a celor dragi.

■ Colegele din cadrul Laboratorului sanitar-veterinar Iași sînt alături de doamna Moraru Virginia la durerea pricinuită de pierderea mamei. Sincere condoleanțe! (336100)

■ Familiile Andreescu Maria și Crețu Maria sînt alături de familia Niță în aceste momente grele pricinuite de decesul celui care a fost DIMITRIE NIȚĂ și-i transmit sincere condoleanțe. (336216)

■ Colectivul secției de producție industrială al S.C. INCOM S.A. este alături de distinsul lor coleg Păvăleanu Gheorghe în aceste clipe de mare tristețe pricinuite de încetarea din viață a mamei sale și-i transmite sincere condolenațe. Dumnezeu s-o odihnească în pace. (1541)

COMEMORĂRI

S-au scurs cu greu, cu multă durere și lacrimi, 2 ani de cînd tu copile și frate drag **BROȘTEANU MARIUS REMUS** ne-ai părăsit pentru totdeauna. Copleșiți de atîta durere ce ne-ai lăsat plecînd prea devreme dintre noi cei dragi ție, nu ne rămîne decît să-l rugăm pe bunul Dumnezeu pentru odihna ta veșnică și pentru iertare. Flori și lacrimi pe tristul tău mormînt.

ANA MARIA ne este tare dor de tine. Te-am iubit mult, dar nu te-am putut ajuta mai mult, deși am dorit. Unchiul Gabi și tanti Georgeta împreună cu Maria-Magdalena finuța și verișoara ta se roagă pentru tine.

1.04.1994-1.04.1995

"Au, e sens în lume?
Tu, chip zîmbitor,
Trăit-ai anume,
ca astfel să mori?...

Sîmbătă, 25 martie - Buna Vestire - va avea loc pomenirea de un an la Biserica "Cuvioasa Parascheva" din Ștefănești - Botoșani. Sînt așteptați toți cei care au iubit-o pe **ANA MARIA** mea scumpă și frumoasă.

Cu aceeași durere în suflet familia amintește că în ziua de 25.03.1995 se împlinesc 40 zile de cînd destinul crud și nemilos l-a răpit dintre noi pentru totdeauna pe dragul nostru **BODRON GABRIEL** O pioasă amintire pentru veșnicia sufletului său, blînd și curat.

Se împlinesc 40 de zile de cînd notara **DIMOFTE LIDIA** scumpa noastră fiică, mamă, soră și bunică, a plecat pe drumul fără întoarcere, lăsîndu-ne triști și nemîngîiați pentru totdeauna. Nestinsă candela durerii, arde în sufletele celor care au iubit-o și nu o pot uita. Comemorarea are loc sîmbătă, 20 martie 1995, la Cimitirul "Eternitatea", ora 13,30.

MULȚUMIRI

Familia HRIMIUC - TOPORAȘ mulțumește familiilor Constantin Stîngaciu, Dumitru Protea, Ștefan Voicu, Iordache Petrea, colegilor de la Școala Generală din Țigănași și tuturor prietenilor, colegilor și cunoscuților pentru NEPREȚUITUL AJUTOR dat în greaua încercare a pierderii celui drag **GHEORGHE (SAȘA) HRIMIUC-TOPORAȘ**

MIOARA HRIMIUC TOPORAȘ și copiii IOANA și NICOARĂ mulțumesc INSTITUTULUI DE FILOLOGIE ROMÂNĂ "AL. PHILIPPIDE", FACULTĂȚII DE LITERE, ȘCOLII "TITU MAIORESCU", ȘCOLII Nr. 2 - Bucium, locatarilor bl. 2 - Socola și tuturor prietenilor și cunoștințelor pentru sprijinul SPIRITUAL și MATERIAL acordat la petrecerea spre veșnicie a celui care a fost (SAȘA) GHEORGHE HRIMIUC TOPORAȘ

Familiile Scutaru prezintă și pe această cale calde mulțumiri familiei JESCU TITEL, atelierului "L" reparații și Secției L1 din cadrul SNCFR Iași, precum și tuturor celor care au fost alături de noi în aceste momente triste prilejuite de dispariția celui care a fost SCUTARU MIHAI

■ Mulțumim tuturor celor care au fost alături de noi, ne-au ajutat și au adus un ultim omagiu memoriei celui care a fost HÎRTOPEANU VASILE. Fie ca el să rămînă veșnic în amintirea celor care l-au iubit și stimat. Familiile Hîrtopeanu, Bonca și Huluță. (336220)

OFERTE SERVICII

Agenția de Turism Unirea (fostul OJT), cu sediul în Piața Unirii 12 (lîngă hotel Unirea) oferă următoarele excursii:
Austria - autocar - 4 zile
China - avion - 8 zile
Israel - avion - 8 zile
Italia - autocar - 9 zile
Franța - avion - 8 zile (garantăm obținerea vizelor)
Egipt - avion - 12 zile
Spania - avion - 12 zile
Grecia - autocar - 10 zile
Thailanda - avion - 8 zile
Obținem vize pentru plecări individuale pentru țările: Franța, Italia, Grecia, SUA, Canada. Oferim bilete la odihnă și tratament la toate stațiunile. Inormații suplimentare: tel. 143037

Agenția de Turism MAGELLAN
str. Anastasie Panu 15, tel. 212337, organizează:
■ **excursii externe**
TURCIA - 75.000 lei
POLONIA - 55.000 lei
UNGARIA - 55.000 lei
■ **excursii interne**
■ **tabere**
■ **sejururi în stațiuni de odihnă și tratament.**

ROENTER LTD vă oferă consultanță și servicii cu **personal specializat** în următoarele domenii:
■ înființare (dizolvare) și desfășurarea activității unei societăți comerciale (acte adiționale, avize, contracte de orice tip)
■ evidență contabilă pe calculator
■ analize financiare.
Hotel TRAIAN, ap. 123, tel. 212335, orele 10,00-18,00.

M.V.D.
FIRMĂ SPECIALIZATĂ ÎN CONSULTING
ASIGURĂ
■ constituirea S.C. cu capital românesc și mixt (SRL, SNC, SA) în regim de urgență; înregistrarea la Administrația Financiară, cod fiscal; ■ obținerea avizului de funcționare de la Primăria Iași; ■ constituire (înregistrare) filiale; ■ acte adiționale, mențiuni (lărgirea obiectului de activitate, asocieri, retrageri, cesiuni, majorări capital, puncte de lucru, radieri, dizolvări societăți). Hotel "UNIREA", camera 107. Telefon **212299**, orele 10,00-20,00.

Ca salariat veți trăi întotdeauna de pe o zi pe alta!
Este momentul să întemeiați propria dvs. afacere. Veți afla cum, dacă expediați acest talon și adresa dvs. la: **"Idei de afaceri"** - Fast Business. Of 54, CP 46, București. (M5)

SERVICII MEDICALE MOBILE

(asistență medicală la domiciliu; consultații medicale; prescriere de rețete în regim compensat; recomandări și investigații paraclinice; tratament de urgență; asigurarea transportului și internării în caz de necesitate; oferim, de asemenea, servicii de infirmerie la domiciliu).
Sunați la telefon **113130/569,** zilnic, între orele 7,00-23,00.
"CORPO-SAN" vă ajută!
Clienții noștri se pot abona la serviciile medicale pe care le oferim, contra unei taxe foarte convenabile.

TURISM
FRANȚA
20 mai și 7 iunie
GRECIA
Excursii 1 zi
Mănăstirile Secu, Sihăstrie și Neamț
Duminică, 2 aprilie - 5650 lei
Mănăstirile Voroneț, Humor și Râșca
Sîmbătă, 1 aprilie 7300 lei
Rarău - 5240 lei/zi
Bușteni - 7240 lei/zi
Pîrîul Rece - 6680 lei/zi
EXPEDIȚIE MONTANĂ
Munții Rila 25 mai (vf. Musela 2925 m) 52500 lei
AGENȚIA DE TURISM TOTEM
Casa Studenților Iași
Telefon 032/110724

DORIȚI SĂ PRELUAȚI URGENT (7 ZILE) O SOCIETATE SCUTITĂ DE IMPOZIT, ÎNFIINȚATĂ LA 28.12.1994, DIVERSE OBIECTE DE ACTIVITATE? SUNAȚI LA 178325, ORELE 18,00 - 22,00. NU EZITAȚI!

SC DEMOCRATIS SRL
Execută prin biroul de specialitate lucrări de proiectare construcții, asistență tehnică și obținerea avizelor necesare executării lucrărilor.

Adresa noastră - Calea Chișinăului nr. 17
Telefon 127092 sau 230970 între orele 8.00-15.00

Traduceri impecabile - toate limbile de circulație, inclusiv acte notariat. Telefon 143023.

SC **GOLD MIT** SRL Buhuși
organizează excursii București - Italia cu autocare germane, TV color, video, toaletă, frigider, aer condiționat. Prețuri avantajoase. Relații 034/264633, 034/261094.

CONSULTAȚII OFTALMOLOGICE
CONF. DR. DORIN CHISELIȚĂ
Competență, calitate, aparatură tehnică modernă (inclusiv ecografie oculară).
Program: luni și joi 15,00-18,00; sîmbătă 8,00-11,00. Sediu - Moara de Foc nr. 14 (între Club 20 și Moara 1 Mai). Relații și programări la tel. 163514, 250423.

Reparații frigidere și instalații frigorifice. Deplasări la domiciliu. Lucrări garantate, prin
SC POLAR SERVICE SRL Iași
Telefon 220859

Doriți să aveți o siluetă frumoasă?
Practicați gimnastica de întreținere fitness și stretching la Cabinetul **FITNESS**, prof. IRIS BÂDIU. Relații la telefon 132889.

Cabinet veterinar - consultații, tratamente, vaccinări, mîncare pentru cîini și pisici.
Str. Oltea Doamna nr. 4, cartier Nicolina în spatele noii biserici catolice. Tel. cabinet 220028, acasă 131708. Program 10,00-14,00, 17,00-20,00.

Menaj, curățenie la domiciliu și sedii firme, supraveghere copii și bătrîni, soferie, ospătărie, prestate cu cinste și profesionalism de S.C. ZIZI SRL, str. N. Bălcescu nr. 22, tel. 116561 orele 8-17

AFINVEST
Telefon 129877, 139710
NOI VĂ SPUNEM PRIMII BUNĂ DIMINEAȚA!
Începînd din luna martie, veți avea
MONITORUL
- ziarul Dvs. preferat, la prima oră.
Acest serviciu modern este asigurat
gratuit,
la domiciliu, numai prin firma
AFINVEST

■ Inginer atestat la firmă de prestigiu, ofer service (reparații) televizoare color, cazuistică diversă. Telefon 252909. (42113)

■ Montez bolțuri metalice în pereți de beton, cărămidă, hebel pentru module bucătărie, draperii, tablouri, lambriuri, firme, panouri. Telefon 136829. (87888)

■ Execut orice confecții metalice. Telefon 130816, după ora 18,00. (335297)

■ Inginer repar televizoare color și alb negru. Sonor E. Nova. Telefon 128536. (335323)

■ Transport 1,8 tone cu Mercedes rapid, sigur și ieftin. Telefon 170809. (335331)

■ Arhitect diplomat execut proiecte pentru construcții, mobilier, amenajări. Telefon 132845. (335326)

■ Electrician autorizat, repar aparatură electrocasnică, execut și repar instalații electrice interioare. Telefon 115330, 270909. (335342)

■ Sisteme recepție satelit - montaj, reglaje - reparații receivere. Telefon 032/134770, seara. (336070)

■ Asigur viză Germania și Italia, plata la primirea vizei, în maximum o lună. Telefon 178707. (336086)

■ Consilier CAR, închei contracte de asigurări CAR. Sunați acum la telefon 251625. (336085)

■ Execut tehnoredactare, condiții avantajoase. Telefon 147563, între orele 10,00-14,00. (336205)

■ Contabilă, întocmesc documente primare, balanță, bilanț, preferabil cu contabilitatea la zi sau balanța zero. Relații la telefon 125769, între orele 9,00-12,00.

■ Recondiționez, confecționez mobilă: uși, ferestre, rafturi. Telefon 112634. (336219)

■ Înființări societăți comerciale, avize, acte adiționale, comision minim. Telefon 114320, int. 310. (336216)

■ Contabil, țin evidență. Telefon 111807.

■ Inginer TCM, efectuez rapid planșe în creion sau tuș. Telefon 130019.

■ Șmirgheluiesc parchet. Telefon 167652.

■ Nu pierdeți ocazia! Filmări de excepție la prețuri avantajoase. Posibilitate de deplasare. Profesionist TV. Telefon 130626, 139541.

■ Transport marfă cu microbuz VW, orice distanță, 1 t, 180-220 lei/km, 6500 lei/h în oraș. Decontare legală. Telefon 211673.

■ Filmări video, orice ocazie, cu aparatură Panasonic, direct pe casetă mare. Prețurile cele mai mici. Telefon 270562.

LOCURI DE MUNCĂ

Centrul de Cercetări pentru Antibiotice Iași angajează prin concurs ECONOMIST pentru funcția de CONTABIL ȘEF
Condiții de angajare: vechime în specialitate minim 5 ani și experiență în activitatea financiar-contabilă. Informații la sediul unității din Iași, str. Valea Lupului nr. 1, telefon 146540 sau 142770, int. 529, 430.

Societate comercială cu capital privat organizează concurs pentru ocuparea următoarelor posturi
- MAȘINIȘTI OFF-SET
- TĂIETORI
- ȘTANȚATORI

Salarii competitive, dotare modernă la locul de muncă! Concursul va consta în două secțiuni: interviul și proba practică. Informații suplimentare la telefonul 214100, între orele 9,00 - 17,00 (mai puțin sîmbăta și duminica)

S.C. CX SCALA S.R.L.,
str. Sf. Lazăr nr. 2, telefon 146723
ANGAJEAZĂ:
TONETARI (garanție materială)
OSPĂTARI (calificare)

Firmă serioasă angajează **dansatoare** pentru Sexy Club, indiferent de pregătire. Vîrsta cuprinsă între 18-23 ani. Asigurăm salariu convenabil, cazare și masă. Relații 034/118784, Bacău, zilnic, între orele 8,00-16,00.

SC angajează tînăr energic și sociabil, cu studii superioare, vîrsta maximă 30 ani, pentru activitate de marketing - vînzări. Deținerea permisului de conducere și cunoașterea limbii engleze pot constitui un avantaj.

Cererea însoțită de curriculum vitae va fi trimisă la Oficiul poștal 3, CP 848.

OFERTĂ SPECIALĂ
CORPO SAN
este o societate specializată în servicii medicale la domiciliu. În acest moment, CORPO SAN dorește să-și lărgească echipa de specialiști cu care colaborează. **Dacă sînteți specialist în Medicină Generală sau Medicină Internă, dacă aveți permis auto și mașină personală și mai ales dacă doriți să vă măriți considerabil veniturile, alăturați-vă echipei CORPO-SAN.** Pentru informații suplimentare sunați la tel. 113130/569, zilnic, între orele 7,00-23,00.

■ Grupul de societăți TESTER angajează agenți comerciali. Relații la telefon 250559. (335036)

■ Oferim, urgent, contracte de lucru în străinătate, numai tinerelor din Republica Moldova. Relații la telefon 01/6611345, C.P. 74125 București. (335147)

■ S.C. S.A. Iași angajează cu probă de lucru tîmplari mecanici pentru executat mobilier și diferite tipuri de binale. Telefon 220831. (335321)

■ Angajăm băieți serioși, maximum 26 ani, pentru post de tonetar, cu posibilități de promovare rapidă. Garanție materială. Relații la magazinul LED FORCE, Cuza Vodă 1. (336057)

■ Angajăm cu carte de muncă inginer electronist, specialitatea automatizări calculatoare, cu practică în domeniu, pentru activitatea de producție. Vîrsta maximă 35 ani. Vă rugăm trimiteți curriculum vitae la C.P. 1328, O.P. 6 Iași. (336079)

■ S.C. HORA S.R.L., cu sediul în Bucșinescu, angajează ospătare, vîrsta 18-25 ani, cu aspect fizic plăcut. Selecția va avea loc vineri, ora 12,00.

FELICITĂRI

Cu ocazia împlinirii vîrstei de 8 ani, părinții Adrian, Aurelia și frățiorul Cristinel îi urează lui **DAN ADRIAN COȘER** LA MULȚI ANI! și împlinirea tuturor viselor.

■ La mulți ani, pentru Ortansa Teodorescu din Lungani-Voinești din partea soțului Neculai, fiicelor, ginerilor și nepoților la împlinirea vîrstei de 59 ani. Georgică. (336092)

PIERDERI

■ Pierdut cîine, rasa Caniche, în zona Hala Centrală. Ofer recompensă. Telefon 213029. (335298)

■ Pierdut cîine lup, femelă de 3 ani, culoare neagră, picioarele și fața maro deschis, răspunde la numele Emi. Ofer recompensă. Telefon 178708. (335327)

■ Rog persoana care a găsit pe strada Țuțora ochelari bifocali în ramă metalică să mă contacteze la telefon 132212, recompensă. (336097)

■ S.C. EME & CO S.R.L. pierdut autorizație sanitară de la Sanepid cu nr. 039007. O declar nulă. (336221)

■ Pierdut port chei, în zona Aleea Rozelor. Telefon 130907. Ofer recompensă. (1135)

DIVERSE

Comunitatea BAHA'I din Iași în colaborare cu Comunitatea Națională vă invită să participați la conferințele din cadrul SĂPTĂMÎNII BAHA'I ce vor avea următoarea tematică și localizare temporală: vineri, 24 martie - TOLERANȚĂ - anul 1995 fiind declarat de ONU anul internațional al toleranței; sîmbătă, 25 martie - ARTĂ ȘI RELIGIE; marți, 28 martie - MASS-MEDIA. Conferințele se vor desfășura la hotelul "Orizont", începînd cu ora 18,00. Intrarea este GRATUITĂ și LIBERĂ. VĂ RUGĂM SĂ LĂSAȚI PREJUDECĂȚILE LA INTRARE.

■ Preotul paroh roagă pe credincioșii și eventualii sponsori să ajute la construirea Bisericii "Înălțarea Domnului" - cartierul CUG, prin donații de materiale și sume de bani. Cont CEC nr. 45110837.

■ Nu-ți neglija propria valoare. Vino alături de noi, în Mișcarea pentru ordine, o mișcare a tinerilor care doresc să se facă ordine o dată în țară asta. Of. poștal 1, C.P. 255. (336084)

■ S.C. FĂNELO S.R.L. anunță mărirea adaosului comercial între 30-50%, începînd cu data de 15 aprilie 1995. (336213).

ULTIMA ORĂ

VÎNZĂRI

■ Vînd butelie aragaz normală. Relații la telefon 127452.

AUTO MOTO

■ Vînd Opel Kadett 1300, benzină, fabricație 1987, înmatriculat, 97.000 km, perfectă stare de funcționare; autocar "Ikarus", 32 locuri, 25.000 km, piese de rezervă, an fabricație 1988, 25.000 km, revizie Germania, multiple piese de rezervă, video plus monitor, 47 locuri. Relații la telefon 210055 sau 230344.

CASE TERENURI

■ Vînd urgent casă bătrînească cu 2336 mp teren la șosea, în localitatea Cristești, comuna Holboca, la 10 km de Iași. Telefon 175435, după ora 17,00. (336232)

■ Vînd apartament cu o cameră Canta, et.4. Telefon 252275. (336236)

CON-DOLEANȚE

■ Colegii de serviciu din cadrul Biroului R.U.M.Rs. de la R.A. APELE ROMÂNE - Filiala Iași sînt alături de domnul Constantin Anușca la greaua pierdere suferită prin decesul mamei. Sincere condoleanțe! (1548)

■ Colegii din cadrul Serviciului administrativ de la Direcția generală a Finanțelor Publice Iași sînt alături de doamna Nona Filip și-i adresează sincere condoleanțe pentru pierderea suferită. (336229)

■ Colectivul serviciului Stomatologie al Policlinicii nr.1 este alături de colega Mariciuc Cecilia la durerea pricinuită de pierderea tatălui. Transmitem sincere condoleanțe familiei îndoliate. (336227)

■ Familiile Gheorghe Pozdîrcă și Nicolae Neaga aduc un ultim și pios omagiu celui care a fost prietenul și colegul iubit ing. ALECU NEAGA. Regretăm nespus plecarea lui dintre noi și va rămîne veșnic viu în amintirea noastră. Dumnezeu să-l odihnească. (336234)

■ Colectivul Oficiului de Calcul al S.C. LACTIS S.A. Iași transmite toată compasiunea colegei Elena Zaharia și familiei sale în aceste momente de grea încercare pricinuite de pierderea socrului. Sincere condoleanțe. (336238)

COMEMORĂRI

■ Cu profund regret comemorăm un an de cînd o cumplită și necruțătoare boală a smuls-o dintre noi, la numai 47 de ani, pe aceea care a fost o rară și scumpă floare ANIȘOARA IANOȘ-ARGINT. Soțul și rudele nu o vor uita purtîndu-i în suflet o veșnică amintire. Dumnezeu să o aibă în pază și s-o odihnească. (336231)

OFERTE SERVICII

■ SAHAJA YOGA - cursuri gratuite pentru activarea energiei secrete KUNDALINI din organismul uman. Relații și înscrisuri la telefon 116214. (336230)

■ Execut glazvande, gratii, uși metalice, rafturi etc. Telefon 252275. (336237)

PIERDERI

■ Pierdut geantă maro cu instrumente pentru uz veterinar și acte de serviciu. Ofer recompensă. Relații la telefon 159486.

DIVERSE

■ S.C. ELECTRIC COMP S.A. Iași anunță adunarea generală a acționarilor în data de 8 aprilie 1995, ora 8,00 care va avea loc în Iași, șoteaua Hlincea, km 10, cu următoarea ordine de zi: raportul cenzorilor; contul de profit și pierderi; bugetul de venituri și cheltuieli pe 1995. (336228)

Datorită unui accident regretabil, colecția cotidianului MONITORUL a fost descompletată. Rugăm pe toți cei care ne pot sprijini la refacerea acestei colecții să se adreseze redacției. Exemplarele lipsă (numere din anul 1991) vor fi achiziționate contra cost, la prețuri negociabile.

Relații la telefon 172557, interior 16 sau 145610.

DECORA
vinde en gros
și en detail
splendide flori naturale
import Italia.

Preluare comenzi - telefon 032/147165.
Program 8,00-20,00 zilnic, duminică 8,00-14,00
Adresa: între cofetăria Opera și restaurantul Cina.

AGENDA OMULUI DE AFACERI

ALFA CIVIC
scule, dispozitive, unelte, accesorii
BOSCH
Tel. 032 / 137613

NEST SRL
distribuie
ceasuri elvețiene originale
Str. Florilor nr. 2, tel. 213525

TOFAN GRUP SA
Filiala Iași
comercializează
anvelope și camere auto
Str. Ghica Vodă 1B (demisol), tel. 114782
Contact: Cornel Arcip, Director

Agenția pentru servicii de mariaj
DUET
asigură
totalitatea serviciilor necesare
organizării unei nunți
B-dul Ștefan cel Mare și Sfînt, bl. B2, parter, tel. 147165
Contact: Doina Filipescu, administrator

AVATTI ELECTRONICS
comerț produse electronice
Tătărași nr. 60-62, tel. 174054
Contact: Liana Bărbulescu, Cătălina Lehăduș

MOLDROM SA
import - export
materii prime, laminate din oțel
și materiale de construcții
Str. Tătărași nr. 57, tel./fax 173025, 172799, 270499
Contact: Constantin Badea, Director executiv

UNIVERSAL RX GROUP
tehnică de calcul
Str. Grigore Ureche nr. 3, tel./fax 112058
Contact: Boris Constantin, Director

CASA ITALIANĂ CARINA
comercializează
lenjerie femei,
încălțăminte femei,
încălțăminte sport
Str. V. Alecsandri nr. 8, tel. 115870

NATIONAL PROTGUARD
Filiala Iași
servicii de pază și protecție
Str. Hotel Unirea camera 1204, tel. 117105, 211463
Contact: Iulian Florea, Director economic

IIRUC Sucursala Moldova
tehnică de calcul
(calculatoare, imprimante)
cîntare electronice, case de
marcat, mașini de scris
Str. Gavril Muzicescu nr. 10, tel. 144745, 147359

FRAROM SA
comercializează
produse electronice, cosmetice,
aparatură casnică, confecții
B-dul Independenței, tel. 112122, 112180
Contact: Ioan Golovcenco, Director

GHEZACO SRL
- Piese auto Dacia - import Franța, Italia
- planetare S.N.R.A., GLAENZER, termostate, plăci presiune, discuri, set motor, acumulatori (44 - 143 Ah)

Str. Eternitate nr. 35, telefon 174381

Ziar de expresie moldovenească și circulație națională !

BOMBA DE CAUCIUC

anul I, numărul 4 · ziar într-o păginuță de control, publicat în Monitorul de hîrtie, pi digiaba, la rubrica de reclamă plătită

Editorialul care sare calul

Asta da decizie, mînca-ți-aș portofoliul

E o liniște în Dumbrava asta a noastră, dom'le, ceva de speriat, nu alta. Lizuca și Patrocle îs așa de concentraționați pă păturicea lor, de nici păsărelele nu se încumetă să mai ciripească, ca să nu-i direnjeze. Aa, nu știți de ce-s în halul ăsta de gînditori? Păi pregătesc mintal numărul de față și pe cele viitoare ale scumpei noastre publicațiuni dă cauciuc. Problemul e căci trebe trotuși ca acest număr, să aibă și un editorial. Deci, chiar dacă nu se încumetă nimeni să-i turbure, nu se cuvine trecută cu vederea știrea buimăcitoare despre civilul Bumbăcilă de la Ministerul de Interne. Dumnealui s-a întîlnit deunăzi cu cîțiva reprezentanți ai romilor, luînd ei împreună cîteva decizii stuchefiante. Astfel, se vor constitui patrule ale romilor, în paralel cu cele ale ain-tvai-polițailor, care se vor ocupa cu "prevenirea și combaterea infracționalității". Desigur, la prima vedere această măsură pare puțin cam pleonastică, deoarece unii zic că patrulele polițenești circulă uneori în misiune cu 3-400 grame de rom la bord. La a doua vedere chiar ne îngrozim, fiindcă decizia bumbăcilului respectiv pare o ilustrare perfectă a zicalei: "dă-i prostului pușcă, fără să-ți cumperi înainte vestă antiglonț ".

Revenindu-ne însă din îngrozire, am penetrat cu relativă ușurință gîndirea bumbăcilească. Păi ăștia are de gînd să creieze în cadrul Poliției o structură modulară, după cum urmează: fiecărei secțiuni din masa infracțională, de tip negativ, trebe musai să i se opună una bucată secțiune polițienească, de tip pozitiv. Deci, în momentul de față, polițistul român prinde infractorul geto-dac, patruleorul rom înșfacă delicventul țigan, iar cînele polițist mușcă potaia vagaboandă. Și acesta-i numai începutul. În curînd vom vedea pe străzi patrule pozitive de unguri, studenți, bișnițari, intelectuali, polițiști, pașnici cetățeni și așa mai departe (ultimul loc de pe listă fiind, cu voia dumneavoastră, deja rezervat). Vă dați seama că, în momentul acela, părțile negative vor umbla cu frica-n sîn și groaza-n sufletul lor mic și meschin? Pensiile se vor mări ceva de nedescris, grevele vor înceta ca prin farmec, buteliile se vor da la liber, iar tranziția către economia de piață va intra într-o nouă etapă! Trăiască, deci, patrula de tip nou, fincă ne scoate răpide și fain din așa marasm.

Conu Mișu SADOVEANU
secțiunea de tip pozitiv

Test de intuiție politică și inteligență apolitică

a) Cine va fi viitorul ministru al Culturii? (Ion Onoriu, Floarea Calotă, mr. Benone Neagoe sau Suzana Gâdea);

b) dat fiind că din PSM s-a desprins aripa PS, cînd se va desprinde din PS, aripa P? (răspuns neconținut în întrebare);

c) cine a pus bomba de la tribunalul din Iași? (Mărăcuță & Smirnov, Al. Mironov sau un grefier care furase timbre fiscale timp de 20 de ani și a vrut să șteargă urmele);

d) la ce biserică va sărbători ziua de 1 aprilie C.V. Tudor? (Mărcuța, Socola ori Gătaia?)

e) pe ce motiv va fi eliberat din închisoare Ioan Stoica? (ciroză, analfabetism sau amnezie).

Cine va răspunde la toate cele 5 întrebări corect, va primi un premiu substanțial, constînd în două trenulețe electrice și cinci gutui.

Testoasele NINJA

Comunicat important tare

Departamentul nostru de analiză și sinteză a ajuns la concluzia că vina pentru situația grea din România o poartă toate țările din lumea asta, indiferent de paralelă, climă sau continent. Dacă ele n-ar exista, n-am avea cu cine să ne comparăm și am fi cea mai țapănă țară din lumea asta.

Mașina potrivită la locul potrivit

Centru-stîngul la re-plici

Notificînd cu adîncă, dar limpede suspiciune, rușinoasa Laudă Vicky-oasă adusă în Bomba de Gumă de săptămîna trecută unei așazise mașini fără jiclior de aer ce plănuiește să ne antamizeze confortul tihnei pentru ca să ne dedzîcă carevasăzică de sprințara noastră Dacie ce-o dorim chiar și cînd o avem, Dacie ce anticipează binefăcăscătoarea inflație pe care o trăim suportînd-o, notificînd dară acestea, ne permitem să-l interpelăm dîrz pe impertinentul făptaș cu următoarea temă de dispuție: "Trabantul - liuks sau necesitate (nevoie) neînțeleasă?". Ca să ne lămurim și noi Ceau voit-a cela Pus! Au va îndrăzni acel Vichiduță să aducă atingere piuzderiei de săpuniere cu calibră redusă ce se zbenguie în deplină libertate precum furnicuțele fumigene pi șușălile patriei? Îl poftim totuși, cu bunătatea ce caracterizează - cum știm deja - auto(moto)htonul vigilent la o cafeluță într-un loc cuviincios, unde fumatul este ocrotit, pentru dezbateri urgente privitoare la vîndutul castraveților către grădinari.

Cu totuși revoltă,

A. ALPATAPHYLUTZEI

Noi nu știm de gumă

"24: ORE", 21 martie, nr. 1423 Sub titlul **"CET are de încasat peste 16 miliarde lei"** găsim o frază fără cap și, mai ales, fără coadă "... un caz deosebit îl prezintă R.A. TERMOFICARE, care nu-și poate plăti datoriile față de CET deoarece încasările pe care le au de făcut de la asociațiile de locatari, debite care se cifrează la peste 6,3 miliarde lei". Așa o frază decapitată și decodată, mai rar.

"Monitorul Sport", 20 martie, nr.65 În prima pagină apare titlul care ne anunță victoria ieșeană: "F.C. Lynx - Rocar București 3-0 (3-0)" și, pentru că articolul continuă și în pagina 2, titlul este reluat identic, deși din comentariul meciului reiese clar cu totul altceva: **F.C. Lynx - Rocar București 3-1 (3-0)**. Dragii noștri, să știți că, uneori, un meci de fotbal are două reprize. Sau ați fost la "Vînătorul"?

"Evenimentul", 22 martie, nr. 1093 Aceeași știre despre protestul studenților de la Chișinău împotriva deciziei de a înlocui studiul Istoriei românilor cu Istoria Moldovei este prezentată, e drept cu hăinuțe diferite și altfel fardată, atît în pagina întîi cît și în pagina 9. La Publicitate nu ne-am uitat.

"Adevărul", 22 martie, nr.1519 Cînd sînt chestionați în legătură cu rasismul francezii răspund cam așa: "36% nu au avut niciodată sentimente rasiste, 65% manifestă o anumită doză de rasism, alți 62% nu și-au exprimat un punct de vedere". Oare întotdeauna, sau numai dacă-i vorba despre problemele rasiale, cînd numără pînă la 100, francezilor le iese cam 163?!

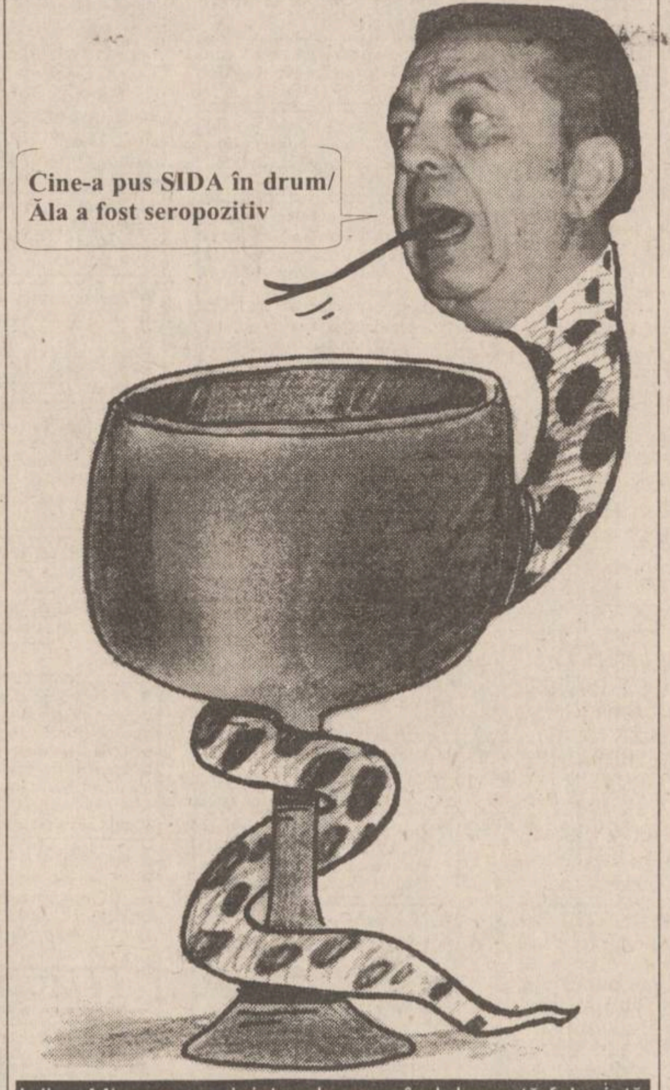

Iulian Mincu, un ministru de prea îndelungată folosință

Madonna își construiește o vilă la Podul Înalt, jud. Vaslui

Ieri, în jurul orelor 11.00, redactorii de cauciuc ai acestui ziar se aflau la geamurile, redacției, în redacție, privind strada. Lăsînd la o parte faptul că se aflau în redacție, distinșii domni se mai aflau în ceva. În căutare de subiecte. A apărut o subiectă înaltă, blondă și, așa cum e și normal pentru o subiectă care la ora 11.00 se plimbă agale pe stradă fără treabă, foarte sexy. Din gesturile ei îți dădeai seama că tipa era încălzită și că începuse să o mănînce. Înghețata pe care o cumpărase un pic mai devreme, pentru a se răcori. Ni s-a făcut și nouă poftă și am început, dacă nu să mîncăm, atunci să roadem cîte ceva: unghii, creioane, birouri, calculatoare etc. Acum vine partea cea mai interesantă. Tipa se oprește din arta de a mînca înghețata și privește în jurul ei: două trotuare pline cu bărbați, traficul rutier întrerupt, un avion încremenit în aer la mică înălțime deasupra ei și un motociclist care încerca cu greu să se desprindă de pe stîlpul pe care îl luase în brațe din neatenție. Subiecta vede toate astea și ce face? Se duce la cel mai apropiat coș de gunoi și aruncă cu un gest teatral înghețata. Apoi pleacă. Încet-încet, lumea se risipește, iar noi discutăm despre această genială idee a Primăriei Iași (probabil) de a face reclamă coșurilor de gunoi și de a arăta la ce folosesc aceste minunate cutii de tablă. O asemenea reclamă nu se uită, ci penetrează conștiința oamenilor, întărind-o.

Noi, redactorii de cauciuc, avem totuși un mic regret. Cu ocazia acestei reclame, s-a murdărit ultimul loc curat de pe acea stradă: coșul de gunoi. Așa că în Iași se vor găsi hîrtii și gunoaie pînă și în coșurile de gunoi. Asta e cea mai grea lovitură. Că ne obișnuisem deacuma cu găinațul și găinăriile ciorilor din fața Băncii Naționale, precum și cu multe alte gunoaie și murdării de pe străzi, din instituții, din ziare etc.

Sergiu CELIBIDOU

P.S. Vă întrebați, probabil, ce e cu titlul acestui articol. Păi dacă nu puneam un titlu incitant, îl mai citeați? Oricum, dezmințim știrea din titlu și promitem că nu mai facem.

Pinacoteca de arte și meserii

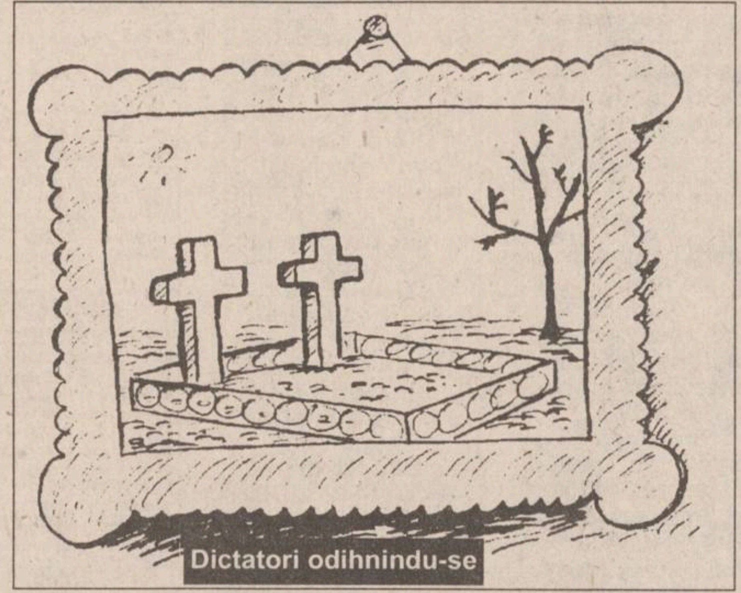

Dictatori odihnindu-se

Pi scurt și pi de-a dreptu'

Întîi unu, apoi trii, acuma cinșpe copii infectați cu HIV, la Iași. Asta-i mai ceva decît funcția exponențială. E aia ministerială. ● Amihăesei s-a lăsat de AGA la S.C. Elco S.A. Își făcuse plinul, d-aia. ● Patronului ăla de la Lynx însă, i-a făcut golul doi minori. L-au jefuit de țoale. Las' că-și face altele. ● N-am aflat încă dacă Magda Sficlea-Obreja mai ține cură de slăbire. Parcă așa a promis vineri. ● Sîmbătă bărbat'su a adus la sediu agenți Guard Security, iar Leoveanu, Protguard. Erau să se încaiere între ei. Ieri stăteau la taclale și spărgeau semințe. ● Șeful bandei peunere de Bahlui a afirmat duminică, la o conferință de presă (la care presa a avut acces) că cea mai importantă lege ce trebuie votată e cea a ajutorului social. Aicea să fie buba, musiu? ● Evangheliștii își construiesc o clădire imensă aici, sub nasul nostru. Autorizație le-a dat, nelegal, Sandu Anghel. Presupunem că un cat al acesteia va folosi ca depozit angro de lenjerie. ● Ghici cine a cîștigat la loto 400 milioane? Vreun calic, ai? Nu! Patronul de la "Favorit". Ban la ban, și păduchii la golan. ● Se măresc lefurile cadrelor didactice cu aproximativ 400 lei. De la 1 aprilie. Nu-i păcăleală. Guvernul ăsta e pe invers. Vorbesc pe bune numai la data asta. ● O babă bătută cu leuca-n cap, și-a bătut nepotul în țeastă cu ciocanul. Nu din ăla muzical. Din ăla pentru cuie. ● Da' de ăia doi, care au spart 18 apartamente cu șurubelnița, ce spuneți? I-a prins poliția. Îi sparge. ● Abuhnoaie, zis "Casa Grig", nu a primit, încă, cele 200 milioane ● Împrumută bre, de la ăla care a cîștigat 400! Vezi că ieri i-a ridicat. ● Solcanu nu ne mai surprinde defel. Acuma el susține că Petrică-i răspunzător de nemulțumirile sindicaliștilor. N-a ghicit! Vinovați îs ungurii și Coposul lor. ● Săracu' Maicăl Gexăn. Are o boală ciudată. La chele. O fi de la microbii seculari din muzeele noastre. Nu-s cumva microbi de ciumă? Dăm foc la tîrg și ne mutăm la Dancu. Poate-acolo n-a ajuns nici SIDA.

Ce-are agentura cu Prefectura

☠ Pedeseriștii au început deja campania. Nu de primăvară, ci electorală. Cică Solcanu (ăla cu cioc) i-ar trimite pe membrii lui din Consiliul Județean să se plimbe cu mașinile respectivei instituții prin satele și comunele de primprejur. Dar nu ca să ia cartofi de la mama soacră sau vin de la mătușa Ileana, ci ca să le explice conjudețenilor noștri cît de bună e politica Partidului și a Guvernoiului său. Domniile dumnealor nu știu însă că ulciorul nu merge de multe ori la mătușa Ileana.

☠ "Inima 24:ORE care bate pentru unii cetățeni" a suferit zilele trecute un preinfarct. S-a iscat un conflict între orele majoritare leovenești (vreo 13) și orele obrejești (vreo 11). S-au înjurat, s-au scuipat, în sfîrșit, și-au dat seama că nu mai pot încăpea pe același cadran de ceasornic. Orele obrejești au cedat (nervos), spiritele s-au calmat oarecum, urmează "pupat Piața Independenții", nunta cu dar și să trăiască nașu' mare!

☠ Un reporter al Monitorului a relatat de mai multe ori despre cîteva nereguli flagrante ivite în niște anchete militare. Un Făt-Frumos-cu-stele-pe-umăr (care a crescut în grad într-un an cît alții într-o carieră), altminteri cam implicat în anchetele cu pricina, l-a dat în judecată pe bietul om, pentru niște vini închipuite. Și acum, ferea că vine bomba: reporterul este anchetat tocmai de către colonelul care a condus și anchetele cu cîntec de mai sus. Dacă am avea minte de apevist, am spune că-i logic.

☠ Cîinele polițist Relu, salariat al Poliției ieșene, se ocupă oficial cu detectarea prin mirosire a bombelor. De fapt, de fiecare dată cînd este scos în misiune Relu, el detectează cu repeziciune reprezentantele sexului slab (dar frumos) canin, dezamorsîndu-le pe loc. Ăsta ne-ngroapă pe toți!

SICRIT
SĂRVIS

Cam așa arată salvarea economiei naționale

Făbrica TEHNOTON S.A., pe care, în treacăt fie spus, o credeam de mult cu cel puțin un picior și jumătate în groapă, și-a reangajat cei peste 400 de salariați trimiși în mizeria șomajului cu nouă luni în urmă. În mărinimia sa, numitul TEHNOTON i-a reprimit pe toți, promovați și nepromovați. Pe primii pe o perioadă nedeterminată, iar pe ultimii pentru 6 luni. Plecîndu-ne însă urechea la zîmbetul fericiților beneficiari ai reangajării, ce ne fu dat s-auzim?! Din cei peste 400 de oameni care au fost într-adevăr angajați, cei mai mulți au rămas în continuare frumușel acasă, fiind pontați din milă cu 1-2 ore pentru a li se oferi minunata ocazie ca, peste 6 luni, să stea cu burta la soare în așteptarea substanțialelor ajutoare de șomaj. Important este însă că TEHNOTON S.A. există, și nu oricum, ci glorios, împreună cu managerul ei, cu șeful de personal, contabilii și tot ce mai presupune un ferm aparat TESA. Altceva ce-i mai trebuie?!

Ton și Harlton

Minunea nevăzută

După ce am ridicat piatra și am dat în simbolul național, adică în Dacia 1300, cu al ei celebru jicler, ieri am fost invitat, împreună cu un coleg care să mă supravegheze, să văd minunea Carpato-Himalayană: lansarea noii mașini naționale-care-se-vrea-internațională de astă dată, produsă oltenii noștrii dragi împreună cu niște prieteni de peste mări și țări.

Dar am uitat că sînt de partea proastă a lanțului Carpato-Himalayan, adicătelea în Carpații noștri mioritici. Degeaba am fost noi prezenți cu 5 minute înainte de ora unu, oră înscrisă pe invitație, căci pînă la unu și juma', cît aveam noi liber să hălăduim, nu s-a întîmplat nimic. Pesemne că erau așteptate somnitățile locale, să ne onoreze cu augusta lor prezență. Degeaba am căutat noi pe sub mese, pe sub scrumiere, ne-am învîrtit prin parcare: nici urmă de noul autoturism. Pînă la urmă am înțeles. Era vorba de o adunare pentru a cuceri inimile noastre cîrcotașe cu Coci-Coli, Făntuțe și alte bunătăți. Mașina, care cică se lansa în vînzare, o s-o vedem noi p'ormă. Și uite așa am pățit ca îndrăgostitul care își aștepta iubita în apartament. A doua zi îl întreabă un prieten: "Cum a fost?". "Excelent: am iubit-o ș'așa, ș'așa!". "Și ea ce-a spus?". "Habar n-am, că n-a venit."

În imagine, mașina prezentată la lansare

Vicky LAUDA

Aoleu, mușca-te-aș, dom' căpitan!

(Stimați cititori, acesta este episodul pilot al unui serial care începe astăzi)

Acum două zile eram plutonier. Acuma sînt un cîine. Cîinele meu. Acest lucru s-a întîmplat foarte bizar și eu, ca simplu plutonier, nu pot să-mi explic cum a fost posibil. Era o după-amiază frumoasă de vară. Mă întorsesem de la o percheziție la un țigan în Valea Lupului și m-am oprit cu băieții la cîrciuma lui nea' Valeriu, la Bolta Rece. Am comandat un rînd de bere și biscuiți. Apoi am mai luat un rînd și, spre seară, am tras și o tochitură. La un moment dat m-a luat un junghi undeva sub coaste și am vrut să strig la Costel, un pretenar de-al meu din vechime. Da' mi s-a pus un nod în gît, am văzut roșu, după care n-am mai văzut nimic. Cînd m-am trezit eram acasă, sub masă. M-am ridicat cu grijă, să nu mă lovesc de tăblie, da' deși eram în picioare, n-am ajuns la ea. Încă sînt beat, mi-am zis și am vrut să strig după Magdalena, nevastă-mea. Și-atunci am început să latru.

Paștele mă-si, mi-a trecut prin gînd, sînt beat ca un porc. Da' nu eram beat fiindcă Magadalena a apărut de undeva de deasupra mea și mi-a tras un picior în burtă. Am urlat de durere. Ca un cîine.

Ce zbieri, mă, Covrig? s-a răstit Magdalena la mine. Covrig era corcitura noastră, cîinele meu preferat. Nu-s Covrig, am vrut să mă rățoiesc la ea, da' am lătrat din nou. Am mai încasat un picior în burtă, de-am zburat prin toată casa. Am fugit repede la oglindă, și cînd m-am văzut m-am pișat, scuzați expresia, pe mine. Eram, mă oameni buni, cîinele meu, Covrig. Cum dracu' s-o fi întîmplat chestia, ce năpasta se abătuse pe capul meu, nici în ziua de astăzi nu știu. Da', pînă să mă dumiresc, Magdalena, nevastă-mea, s-a năpustit din nou la mine și m-a luat în șuturi. Băga-mi-aș picioarele, a zbierat ea, javră împuțită, aici ți-ai găsit să te piși (scuzați expresia)? Am vrut să-i zic una de-a noastră, da' reflexu' lu ' Pavlov m-a blocat și numa' am mîrîit puțin. Altă dată i-aș fi întors un dos de palmă de sughița o săptămînă. Cînd a murit bou' ăla trebuia să mori și tu, a zbierat Magdalena la mine, adică la Covrig, și am mai luat un picior în burtă care m-a scos exact în curte. Marș, păduchiosule, s-a mai zborșit ea la mine, și am simțit că într-adevăr trebuie s-o șterg. Am șters-o.

Acuma, ce să vă zic. E nasol să fii plutonier. Da' și cîine e împuțită treaba.Toate problemele astea,cum să cobori scările în patru labe, cum să dai colțul, cum să adulmeci, tot ce se întîmplă în jurul tău, sînt complicate.M-am așezat în fund, o chestie pe care n-am făcut-o niciodată treaz pe stradă, și am început să mă gîndesc. Simțeam o nevoie cumplită să urinez și mă stăpîneam cu greu. Mi-am zis: plutonier Furnică, ultimul lucru pe care va trebui să-l faci ca să fie bîlciul complet, este să urinezi la rădăcina plopului din față; acest lucru este o porcărie; abține-te. Și m-am abținut. După care am luat-o încet spre centru.

E mișto să vezi oamenii de jos în sus. Mai ales damele. Aveam așa, un sentiment ciudat de futu-i mă-sa și încetul cu încetul începeam să mă obișnuiesc cu gîndul că sînt un cîine.

Cum mă gîndeam la toate astea, de undeva din fața am prins un miros de cîrnați. Am simțit că salivez, vă dați seama cum arată un cîine care salivează, și m-am bulucit înainte să trec strada.

Bă, asta-i cîinele lu' Furnică, am auzit o voce în spate, care m-a curentat. M-am întors brusc și m-am aliniat. Apoi mi-au dat lacrimile, fiindcă mi-am dat sema de inutilitatea gestului meu. Era dom' căpitan al' meu. M-am întors și m-am repezit la el să-l salut. Eram atît de fericit, încît pantoful lui m-a luat pe nepregătite. Am căzut pe spate, schelălăind.

Ia uite mă, ce javră, să mă lingă el pe mine, am mai apucat să aud, înainte să-mi pierd cunoștința.

Aoleou, mușca-te-aș, dom' căpitan!

Ex-Plutonier FURNICĂ

Domnu' Rector, am venit la examenu' ăla de Stat și de Guvern

Grup de studenți, îmbrăcați în costume populare, învățînd cutezanța

B.C.U. „M. EMINESCU" IAȘI

BIBLIOTECA
CENTRALĂ UNIVERSITARĂ
„M. EMINESCU" IAȘI

SÎMBĂTĂ
DUMINICĂ
25-26 martie 1995
An V,
Nr. 70 (1133)
12+8 PAGINI
300 LEI
pentru Republica
Moldova - 30 bani

cotidian de informații
Monitorul

SECȚIUNEA
A
ȘTIRI,
OPINII,
COMENTARII

Înainte de a anunța Poliția,
Salvarea sau Pompierii,
sunați la MONITORUL!
17.25.57
14.56.10

Director onorific: AUREL LEON
Redactor șef: DAN RADU

Adevărul despre infectarea unor copii din Iași cu HIV iese la iveală

■ *un copil infectat cu HIV în rețeaua sanitară de stat a fost externat și încredințat părinților, fără ca aceștia să fie înștiințați despre boala acestuia* ■ *timp de doi ani, ei nu au știut nimic, deși la Centrul de Medicină Preventivă existau date despre infectarea copilului* ■

Ana T. (37 ani, din Iași), mama unei fetițe în vîrstă de 5 ani și 8 luni, depistată HIV pozitiv în urma unei testări efectuate în luna mai a anului 1990, s-a gîndit pînă nu demult să moară alături de ***Cătălina***, în cazul în care copilul va intra în agonie. Este greu de descris tragedia acestei femei. Cătălina T. a fost depistată seropozitivă în urma unei testări în masă pe care epidemiologii ieșeni au efectuat-o în anul 1990 la Secția de Distrofici a Spitalului de Copii "Sf. Maria", ce se afla atunci în strada Ciurchi, cartierul Tătărași. Mamei fetiței i s-a comunicat rezultatul testului abia după doi ani. În tot acest interval, copilul infectat cu HIV a avut cîteva internări în Spitalul de copii ieșean, unde, după cum afirmă Ana T., a făcut tratament injectabil. ***"Pînă la vîrsta de un an, Cătălina a fost internată în secțiile de prematuri și distrofici ale Spitalului de copii. În tot acest timp, copilul nu a fost deloc acasă. Cînd am luat-o acasă din spital, la vîrsta de un an, fetița era infectată cu HIV, iar eu nu știam."***

Cătălina T. a fost alungată de la grădiniță după ce mama unuia dintre copiii de acolo a aflat de boala fetiței. Cătălina T. a fost mutată la o altă grădiniță unde nu se știe că ea este infectată cu HIV. Temîndu-se că fetița ei va fi recunoscută de educatorii sau părinții copiilor și alungată și de aici, mama Cătălinei T. a preferat păstrarea anonimatului.

După cum ne-a declarat mama Cătălinei, copilul s-a născut prematur, motiv pentru care timp de 8 luni a rămas internat la Secția de prematuri a Spitalului de copii "Sf. Maria". În această perioadă, după cum rezultă din declarațiile mamei, fetița a fost internată de cinci ori în clinicile Spitalului de copii, unde a primit de fiecare dată transfuzii de sînge. ***"Cînd mă duceam să văd copilul la prematuri, dr. Magdalena Vremere îmi spunea să nu mai vin că fetița oricum moare și o să mă anunțe ei"***, a afirmat Ana T. Contrar așteptărilor medicului, Cătălina a supraviețuit. După opt luni, Cătălina T. a fost transferată la Secția de Distrofici a Spitalului de Copii "Sf. Maria", deoarece nu avea greutatea normală unui copil de vîrsta ei. În luna mai a anului 1990 Cătălina a fost testată și găsită seropozitivă, lucru confirmat și în evidențele Centrului de Medicină Preventivă Iași (C.M.P.). ***"La un an, eu am luat copilul acasă de la Secția Distrofici a Spitalului de Copii din strada Ciurchi, cartierul Tătărași. Nu mi-a spus nimeni că fetița este infectată, deși se știa. În anul 1992, am aflat întîmplător că fetița este seropozitivă. Doctorul de la circa de care aparține Cătălina mi-a spus că a primit un telefon de la Sanepid (C.M.P.). Se interesau de Cătălina. Doctorița a întrebat de ce se interesează de copil deoarece acesta merge bine. I s-a spus să vină personal, deoarece discuția nu se poate purta prin telefon. Medicul de circă s-a deplasat la Sanepid unde i s-a spus că fetița mea are HIV"***, și-a amintit cu tristețe Ana T.

(Continuare în pagina 2A)

(Silviu LABEȘ, Corina GRIGORAȘ)

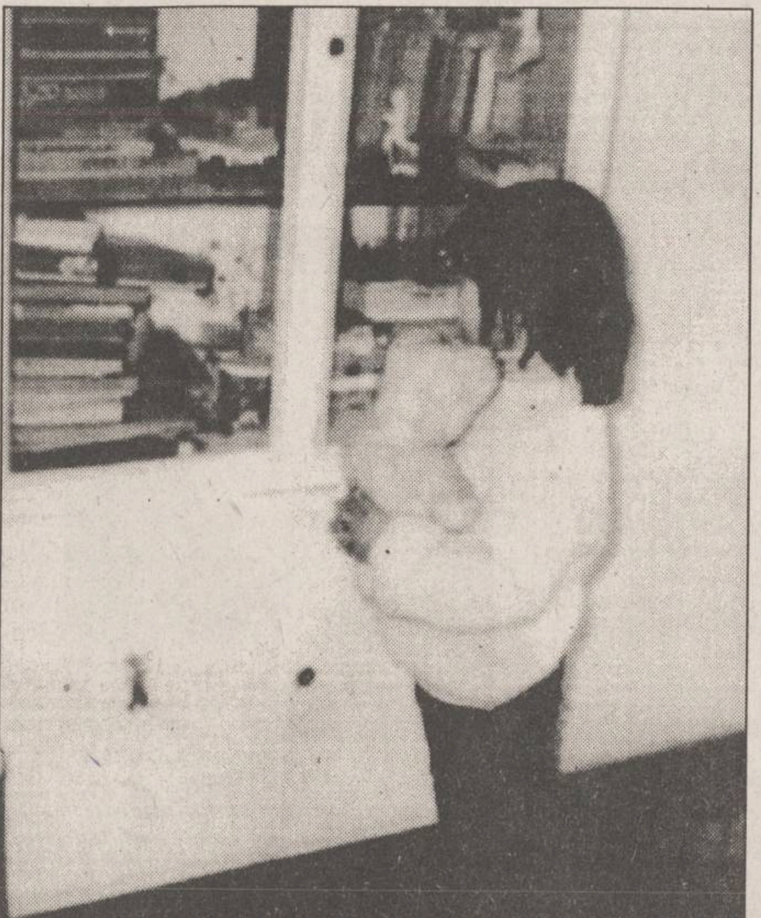

Părinții Cătălinei au acceptat să publicăm această fotografie deoarece chipul copilului nu se vede. Ei se tem ca fetița lor să nu fie recunoscută, pentru că astfel nu va mai fi primită la nici o grădiniță.

Emil Constantinescu va participa astăzi la mitingul de protest al țăranilor

■ *la această adunare va fi prezent și Corneliu Coposu, liderul PNȚCD*

Președintele C.D.R., ***Emil Constantinescu (foto)***, proaspăt reales în fruntea acestei alianțe politice și candidat oficial la Președinția României, și-a început prima zi a vizitei la Iași, întîlnindu-se ieri dimineață cu conducerea S.C. UNIREA S.A.

Timp de o oră, directorul tehnic i-a prezentat liderului Convenției situația actuală a societății, societate privatizată 100% prin metoda MEBO, solicitîndu-i sprijin în două probleme majore: financiară (facilitarea unui credit extern aflat în faza birocratică) și, la nivel parlamentar, susținerea unor măsuri pentru agricultură, baza de materii prime a societății. Emil Constantinescu a promis sprijin și menținerea unei linii de contact permanent cu parlamentarii C.D.R. din Iași.

La ora 13,00, Emil Constantinescu s-a întîlnit, la sediul PNȚCD, cu liderii partidelor din Iași care fac parte din C.D.R. La întîlnire, presa nu a avut acces. După-amiază, liderul C.D.R. s-a întîlnit cu studenți și cadre didactice în Aula "Mihai Eminescu" a Universității "Al. I. Cuza".

În cursul serii de ieri, președintele C.D.R. a participat și la spectacolul susținut de grupul Divertis la Casa Sindicatelor.

Astăzi, Emil Constantinescu, împreună cu Corneliu Coposu și o serie de parlamentari PNȚCD, urmează să participe la mitingul țăranilor organizat în piața Palatului Culturii, la ora 10.00.

În programul de astăzi a vizitei delegației C.D.R. mai este inclusă și o întîlnire cu sindicatele ieșene. **(Pavel LUCESCU)**

Majorare de prețuri în transportul auto de călători

Tarifele transportului auto de călători vor crește de la data de 1 aprilie cu 32%, față de tarifele actuale. În prezent, prețul practicat de către S.C.TRANSMIXT S.A. Iași pentru transportul de călători cu autobuzele prin intermediul Autogării Iași este de 25 lei/călător/km, urmînd ca, de la începutul lunii viitoare, el să devină 33 lei/călător/km. ***Dumitru Stan***, managerul societății, ne-a declarat: ***"Am înaintat spre aprobare documentația pentru creșterea tarifelor de transport încă de pe data de 25 februarie, anticipînd astfel iminenta creștere a prețurilor combustibililor. Chiar și noile tarife, ce vor intra în vigoare de la 1 aprilie, sînt mai mici decît cele practicate de alte societăți similare nouă, din județe, unde ating și chiar depășesc 40 lei/călător/km"***. **(D. BEJENARU)**

Continuă campania împotriva primarilor opoziției

Primarul Sibiului va fi judecat

Pachetul de pe lîngă Tribunalul Județean Sibiu a încheiat ancheta și rechizitoriul în cazul primarului ***Sorin Șerbu*** (membru PAC), suspendat din funcție în urma unui ordin al prefectului, din 2 martie a.c. Procurorul ***Victor Crișan***, care instrumentează cazul, a declarat vineri agenției MEDIAFAX că au fost reținute în sarcina primarului Șerban infracțiunile de instigare la fals intelectual, uz de fals și gestiune frauduloasă, prevăzute de dispozițiile art. 289, 291 și respectiv 214 din Codul Penal. Procurorul Crișan a mai precizat că aceleași infracțiuni au fost reținute și în sarcina directorului economic Mihai Pampu. Rechizitoriul de trimitere în judecată, emis în 22 martie a.c., a fost înaintat spre soluționare Tribunalului Județean Sibiu.

ATENȚIE!

În această noapte se trece la ora oficială de vară. Ora 0.00 devine ora 1.00

NOUTĂȚILE ZILEI

Incendiu la rafinăria Petrobrazi

Un incendiu izbucnit joi, la ora 20,00, la unul din rezervoarele instalației de cocsare a rafinăriei Petrobrazi, a fost stins de pompierii societății înainte să se producă o catastrofă. Focul, care a cuprins izolația rezervorului nr. 2, ce conținea reziduuri de gudron, s-a produs prin autoaprinderea componentelor volatile din produsul petrolier îmbibat în materialul izolator. Comandamentul trupelor de pompieri a comunicat că nu s-au înregistrat pagube materiale sau întreruperi ale procesului tehnologic.

Mania atentatelor a ajuns și la Cluj

Vineri, 24 martie, la ora 9.30, la Poliția Cluj s-a primit un telefon prin care era semnalată prezența unei bombe sub o mașină, pe Bulevardul Eroilor, în zona istorică a Clujului. Persoana care a făcut anunțul a afirmat că bomba poate arunca în aer zece magazine. În numai trei minute, cîteva zeci de polițiști, în frunte cu comandantul Poliției Cluj, *col. Virgil Ardeleanu*, au și ajuns la locul semnalat. Au început să caute mașina infernală, fără a opri însă circulația. După o oră de cercetări, polițiștii au înțeles că au fost victimele unei farse. După acest incident, col. Virgil Ardeleanu a făcut o declarație prin care i-a avertizat pe amatorii de alarme false că are mijloace de a-i depista și de a-i face să suporte rigorile legii.

200 ani de închisoare

Un tribunal din New York a pronunțat o sentință de 200 ani de detenție împotriva unui imigrant jamaican care a ucis 6 persoane și a rănit alte 19 în cursul unui atac împotriva unui tren, în 1993. Colin Ferguson, care s-a apărat singur, a fost găsit vinovat de "atac rasist".

INTERNATIONAL
ASSOS
SUPERMODEL
OF THE WORLD
ROMANIA '95
SELECȚIA NAȚIONALĂ
de TOP-MODELE a Agenției FORD
O LUME ÎNTREAGĂ
AȘTEAPTĂ SĂ FACI
PRIMUL PAS !
Celebra agenție internațională de manechine
FORD MODELS
lansează prima oară în România selecția pentru concursul
SUPERMODEL OF THE WORLD 1995.
Dacă aveți între 14 și 21 de ani și peste 1,72 m înălțime,
puteți participa la selecția locală care va avea loc în
IAȘI
la Casa de Cultură a Studenților, sala AZUR,
în data de 26 martie, începând cu ora 11.00
La această selecție pot participa și candidate din alte județe.
Câștigătoarea Finalei Naționale va fi desemnată în luna iunie la București, în vederea
participării la Finala Mondială din Bahamas, unde se vor oferi
premii de 100.000-250.000 USD și contracte cu Agenția FORD MODELS.
ORGANIZATORI:
MODELS ROMANIAN AGENCY • IDEAS Inc. cu sprijinul Ministerului Învățământului
OII OLAZ
BUCUREȘTI MATCH
CSR
CENTRUL PENTRU SERVICII DE RADIOCOMUNICAȚII
Tovva PRESS
EVENIMENTUL ZILEI

Încă doi candidați la președinție

Radu Câmpeanu (foto stînga) a declarat, vineri, agenției MEDIAFAX că intenționează să-și depună candidatura pentru alegerile prezidențiale din 1996. El a mai precizat că, încă din decembrie 1994, Comitetul Național al PNL-Câmpeanu i-a cerut să candideze. În opinia lui Radu Câmpeanu, una din principalele cauze ale ratării intrării în Parlament a PNL, în 1992, a constituit-o absența unui candidat în cursa pentru președinție.

Biroul Executiv al PDSR - sector 5 a hotărît, joi, să propună Delegației Permanente convocarea Consiliului Național al partidului care să includă în ordinea de zi susținerea candidaturii lui ***Ion Iliescu (foto dreapta)*** pentru Președinția României. În acest sens, PDSR - sector 5 aduce ca argument faptul că ***"prin intervențiile și acțiunile întreprinse, Ion Iliescu s-a dovedit a fi garantul stabilității politice și păcii sociale în România"***. **(Mediafax)**

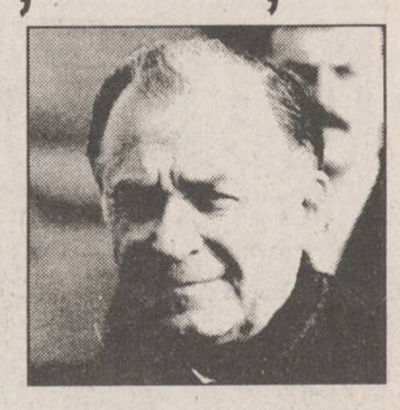

SAFI
SA
SOCIETATEA DE ASISTENȚĂ
FINANCIARĂ ȘI INVESTIȚII
FINANCIAL SERVICES AND
INVESTMENT COMPANY
FONDUL PRIVAT
DE PENSII
De luni pînă vineri,
între orele 9,00 - 18,00,
la Biroul SAFI IAȘI
Casa Modei (mezanin)

În Moldova

27% din populație prezintă boli cardio-vasculare

Urmare unui amplu studiu efectuat pe teritoriul județelor Moldovei, specialiștii cardiologi ieșeni au constatat că din o sută de persoane, 27 suferă de boli cardiovasculare. Numărul mare de îmbolnăviri este cauzat, potrivit medicilor cardiologi de la Clinica I medicală din cadrul Spitalului "Sf. Spiridon", în primul rînd de stres, oboseală fizică, consum excesiv de alcool, tutun și cafea pe fondul unui regim alimentar deficitar. Dacă pînă nu demult bolile cardiovasculare aveau o incidență crescută în rîndul populației de peste 40 de ani, în ultimul timp s-a constatat o creștere a frecvenței îmbolnăvirilor la tineri și chiar la adolescenți. Posibilitățile limitate de tratare a acestor afecțiuni au făcut ca, din totalul de 50.000 de decese înregistrate pe teritoriul Moldovei, 29.000 de decese (circa 60%) să se datoreze bolilor cardiovasculare. De altfel, România ocupă primul loc în Europa privind rata de creștere a mortalității prin cardiopatie ischemică.

Organizația Mondială a Sănătății apreciază că, în momentul de față, se poate vorbi despre o adevărată "epidemie" de patologie cardiovasculară care afectează România, dar și celelalte state ale lumii. **(Mihaela CĂNĂNĂU)**

MONITORUL DE IAȘI

Astăzi, creștinii ortodocși sărbătoresc

Buna Vestire a Fecioarei Maria

Astăzi, creștin-ortodocșii prăznuiesc ***sărbătoarea Bunei Vestiri,*** una dintre cele mai importante zile pentru credința ortodoxă.

Conform Evangheliilor și tradiției ortodoxe, cu nouă luni înainte de nașterea Mîntuitorului Iisus, Arhanghelul Gavriil i-a apărut, sub forma unei raze de lumină, Fecioarei Maria și i-a spus că din trupul ei se va naște un prunc numit Iisus, care este Fiul lui Dumnezeu. Tradiția spune că nimeni, în afară de Dumnezeu, Arhanghelul Gavriil și Fecioara Maria nu a cunoscut această mare taină - dovadă a atotputerniciei lui Dumnezeu. Astfel s-a produs prima minune a creștinismului. Fecioara Maria a adus lumii pe Fiul lui Dumnezeu, Iisus. **(Dan FODOR)**

La alegerile din 1996

PD-FSN va avea candidatul său la președinție

"***Prin Ordonanța nr. 13/1995, Guvernul nu face altceva decît să acopere pe acei manageri slab pregătiți, care au fost puși pe criterii politice și care sînt incapabili de a-și rezolva obligațiile asumate prin contractul de manager***", a declarat ieri ***Dan Vasiliu, senator PD, vicepreședinte al Senatului,*** în cadrul conferinței de presă a filialei Iași a PD. Deși alin. 4 al art. 114 din Constituția României prevede că Guvernul este abilitat să emită ordonanțe în situații excepționale, Vasile Strîmbu, senator PD, a apreciat că ***a fost încălcată Constituția deoarece, în prezent, în România nu este o stare de urgență.*** Această ordonanță reflectă "***modul în care PDSR face politică în România și în care își impune gîndurile, nu tocmai bune pentru popor***", a adăugat Vasile Strîmbu. Pentru a justifica cele afirmate, senatorul Dan Vasiliu a făcut apel la Nota de Fundamentare emisă de Ministerul Muncii și Protecției Sociale unde se menționează că "***măsurile propuse (prin Ordonanța 13/1995) urmăresc să descurajeze unitățile care doresc să asigure o majorare de salarii prin creșterea prețurilor***". De asemenea, s-a pus accent pe faptul că, deși în octombrie 1992, cînd Guvernul Văcăroiu s-a prezentat în fața Parlamentului pentru a obține confirmarea de a guverna, a promis că va prezenta un program coerent de guvernare, nici pînă în prezent Guvernul României nu numai că nu a definitivat nici o strategie pe termen scurt, dar nici măcar o prioritate pentru o anumită ramură economică.

Referindu-se la recentele declarații ale vicepreședintelui PDSR, Ion Solcanu, prin care acesta lansa ideea că PD (FSN) este la originea mișcărilor revendicative inițiate de sindicate, vicepreședintele Senatului, Dan Vasiliu, a subliniat că ***vizita din luna februarie a delegației PD (FSN) la Iași a avut drept obiectiv prezentarea Pactului social al PD (FSN) vizînd problemele majore ale sindicatelor pentru perioada aplicării Proiectului Național Anticriză.*** În privința alegerilor din 1996, s-a menționat că ***PD (FSN) va avea candidatul său atît la alegerile prezidențiale, cît și pentru postul de primar al municipiului Iași.*** **(Monica TOMA)**

Guvernul a emis o hotărîre ciudată

Timp de 11 zile, importul unor mijloace de transport este exceptat de la plata taxelor vamale

Așa cum anunțam în numărul din 23 martie al cotidianului "Monitorul", ***Guvernul României a emis recent H.G. 141/1995, prin care, începînd cu 20 martie 1995 și pînă la 31 martie 1995, se exceptează de la plata taxelor vamale importul de mijloace de transport, în limita unui contingent de 392.000 dolari.*** În acest contingent se includ autovehicule pentru transportul a zece sau mai multe persoane, inclusiv șoferul, cu o capacitate cilindrică de peste 2500 cmc, astfel: 154.000 dolari pentru autovehicule noi și 238.000 dolari pentru cele uzate.

Interesant este faptul că ***la Direcția Regională a Vămilor Iași nu s-au primit instrucțiuni privind modul de aplicare a H.G. 141, deși s-au scurs deja cinci zile (din cele doar unsprezece!) din perioada de aplicare a hotărîrii.*** Ținînd cont că, de regulă, astfel de instrucțiuni se trimit simultan la toate direcțiile regionale vamale, s-ar putea deduce că, cel puțin pînă ieri, de prevederile H.G. 141 nu a beneficiat nimeni. Ne îndoim însă că această hotărîre guvernamentală - suspectă prin limitarea în timp și prin precizarea cu atîta exactitate a unor valori, în valută, departe de a fi "rotunde" - a fost dată fără vreun scop practic. Așa că, ar fi interesant să se știe care a fost rațiunea emiterii hotărîrii de către Guvernul României. În altă ordine de idei, profită cineva în aceste zile de scutirea de taxe vamale, conform H.G. 141, trăgînd un "tun" nu tocmai de neglijat? **(Dorin BEJENARU)**

Conform declarațiilor sale

Dorian Obreja se află în a opta zi de grevă a foamei

Printr-un comunicat telefonic transmis aseară redacției noastre, ***Dorian Obreja, fostul director al cotidianului "24:ORE" menționează că se află în cea de a opta zi de grevă a foamei,*** declarată în semn de protest față de pierderea independenței cotidianului ieșean. Dorian Obreja a menționat că soția sa, Magda Sficlea Obreja, fostă directoare a Agenției de Publicitate "Design 24", se află în cea de a șaptea zi de grevă a foamei. Reamintim că, în urma unei acțiuni de forță, Adi Cristi a preluat din nou conducerea ziarului "24:ORE".

Adevărul despre infectarea unor copii din Iași cu HIV iese la iveală

■ *pînă în septembrie 1992, Ministerul Sănătății nu reglementase sistemul de informare a persoanelor infectate cu HIV*

(continuare din pagina 1A)

Doi ani de tăcere

Cînd medicul de circă i-a comunicat mamei infectarea cu HIV a Cătălinei, femeia a fost șocată și înspăimîntată de vestea ce i s-a dat.

După cîteva zile, Ana T. s-a prezentat personal la C.M.P. ***"Mi s-a arătat un registru ținut într-o cutie neagră și mi s-a spus că fetița este infectată într-adevăr cu HIV. Ce pot să fac eu?, am întrebat. Ce să faci?! Stai liniștită că nu ai ce să faci!, mi s-a răspuns. Stai acasă!, mi-au mai spus."*** Avînd sentimentul vinovăției - pe vremea aceea mama nu știa cum i-a fost copilul infectat cu HIV - toți membrii familiei T. au solicitat efectuarea testului. ***Ambilor părinți, cît și celorlalți doi copii, frații Cătălinei, testul HIV a ieșit seronegativ.*** Reporterii "Monitorului" au solicitat Centrului de Medicină Preventivă, unde copilul este înregistrat cu HIV din luna mai a anului 1990, o explicație. În cei doi ani în care medicii au păstrat tăcerea, neinformînd familia Cătălinei de contaminarea acesteia, fetița ar fi putut infecta accidental și pe ceilalți membri ai familiei. Mai mult, după cum a afirmat mama fetiței, Cătălina a fost internată în Spitalul "Sf. Maria" de mai multe ori între anii 1990 și 1992, unde a urmat și tratamente injectabile. ***Dr. Irina Mitroi, director adjunct la C.M.P.***, ne-a confirmat înregistrarea infectării cu HIV a Cătălinei T., constatată în urma testării în masă a copiilor din colectivitățile închise în anul 1990. Ea a ținut să precizeze că ***neinformarea familiei T. timp de doi ani în legătură cu infectarea cu HIV a Cătălinei se datorează faptului că diagnosticul nu era sigur, în lipsa și a altor testări.*** Dr. Irina Mitroi a mai precizat că pînă în septembrie 1992 Ministerul Sănătății nu a emis nici un ordin prin care să se reglementeze sistemul de informare a persoanelor infectate sau a părinților în cazul copiilor infectați cu HIV. "***Pînă în anul 1992, nu a fost stabilit acest circuit informațional. Sistemul de declarare a infecției HIV, atunci cînd o persoană este depistată seropozitivă, este stipulat prin ordinul Ministerului Sănătății nr. 912 din 11 septembrie 1992. Prin acest ordin se arată că rezultatul pozitiv se comunică medicului curant și medicul curant comunică fie adultului, fie părinților (în cazul copiilor). Imediat după ce l-am primit am dat tuturor spitalelor acest ordin. Nu mă puneți în situația să vă spun cum s-a procedat cu acest caz (Cătălina T. - n.r.) sau cu alții. Eu știu doar despre acest ordin***", a menționat dr. Irina Mitroi.

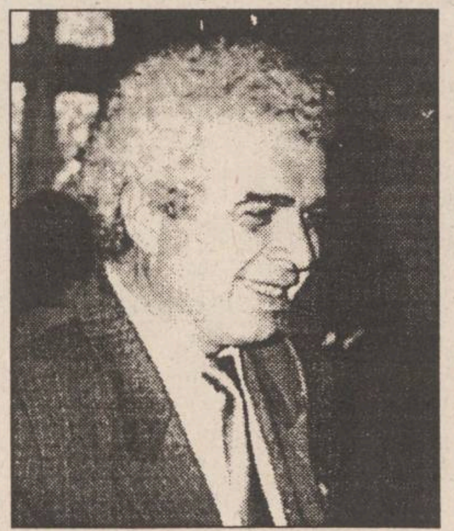

Marin Burlea, directorul Spitalului de Copii "Sf. Maria" din Iași, are de răspuns la cele mai multe întrebări privind infectarea cu HIV a copiilor din spitalul pe care îl conduce

Transmiterea virusului pe verticală este exclusă

După cum a remarcat dr. Irina Mitroi, care cunoaște cazul Cătălinei, ancheta epidemiologică efectuată a stabilit că transmiterea pe verticală, mama fiind testată, este exclusă. În acest caz, probabile rămîn căile de transmitere ale virusului prin transfuzie de sînge sau tratament injectabil (calea parenterală). Dr. Irina Mitroi nu ne-a putut preciza dacă acest copil a stat pînă la vîrsta de un an numai în secțiile Spitalului "Sf. Maria", motivînd că ancheta epidemiologică în cazul Cătălinei T. nu este însoțită de foile de observație din timpul internărilor. În schimb, ea ne-a declarat că a luat în considerare declarațiile mamei care susține că pînă la vîrsta de un an copilul nu a fost scos din spital - respectiv Secția de prematuri și Secția de Distrofici. În urmă cu două zile, ***dr. Marin Burlea, directorul Spitalului de Copii "Sf. Maria",*** a fost informat asupra acestui caz de reporterii "Monitorului", care i-au cerut sprijinul în vederea lămuririi celor afirmate de mama Cătălinei T. Deși în cazurile precedente prezentate în "Monitorul" conducerea Spitalului "Sf. Maria" a manifestat o dorință sinceră de cooperare, oferind documentația solicitată, de această dată dr. Marin Burlea a cerut reporterilor date exacte în legătură cu internările fetiței. Deoarece acestea nu puteau fi luate decît din unitățile unde copilul a fost internat - respectiv secțiile de prematuri și distrofici ale Spitalului "Sf. Maria" - reporterii cotidianului nostru au încercat un dialog cu medici din unitățile respective.

Ziariștii au fost împiedicați să se documenteze

Ieri, ***dr. Magdalena Vremere, director adjunct al Spitalului "Sf. Maria" și șefa Secției de prematuri a declarat că interzice redactorilor "Monitorului" efectuarea unei anchete epidemiologice în legătură cu acest caz.*** Aceste lucruri le-a afirmat în fața presei, a unor medici și a unei delegații franceze venită la Secția "Dr. Clunet" a Spitalului de Copii. Mai mult, dr. Magdalena Vremere, care a reprezentat ieri, în lipsa dr. Burlea conducerea Spitalului "Sf. Maria", a afirmat că refuză să ofere orice informație în legătură cu cazul Cătălinei T. și că eventualele explicații le-ar da doar Procuraturii. "***Cătălina T. a avut o transfuzie de sînge în 1989 și pe mine nu mă interesează lucrul acesta***", a spus dr. Vremere, care a atenționat și medicii aflați de față că le este interzis să ofere informații ziariștilor, invocînd secretul de serviciu. Ea a refuzat să confirme sau să infirme situația prezentată de mama Cătălinei, amenințînd că va lua măsurile pe care le crede de cuviință, în cazul în care cotidianul nostru va publica doar poziția mamei. Documentarea pe marginea acestui caz a fost împiedicată și la Secția de distrofici din cartierul Dacia, unde portarul Hreapcă primise dispoziții în dimineața zilei de ieri să nu primească nici un ziarist în unitate. Mai mult, el nu a permis ca reporterii "Monitorului" să contacteze medicul de gardă.

Dacă afirmațiile mamei sînt adevărate, acest caz demonstrează fără doar și poate că fetița Anei T. a fost infectată cu HIV, în timp ce a stat internată într-o unitate sanitară din rețeaua Ministerului Sănătății. Poziția dură a medicului Vremere, care a încălcat drepturile constituționale ale presei privind accesul la informație și a împiedicat documentarea ziariștilor într-un caz care privește direct unitatea pe care o conduce, ar putea fi interpretată ca o lipsă de transparență sau ca o confirmare a acuzațiilor pe care le aduce mama Cătălinei, Ana T.

Luni, la Judecătoria Iași

Procesul Iasmina contra Iulian Mincu a ajuns la cel de-al doilea termen

Luni, 27 martie a.c., va avea loc cel de al doilea termen al procesului intentat de familia Calinciuc Ministerului Sănătății și Spitalului de copii din Iași.

În pofida tuturor încercărilor Ministerului Finanțelor de a stopa acțiunea judecătorească a familiei Calinciuc, care a chemat în judecată instituțiile medicale unde consideră că li s-a infectat copilul cu HIV, procesul continuă. ***Avocatul Violetei Calinciuc, dl. Eugeniu Safta Romano, apreciază că este o obligație morală față de Iasmina ca procesul să-și urmeze cursul.*** Din acest motiv s-a renunțat și la daunele în valoare totală de 325 de milioane de lei, solicitîndu-se, în schimb, simbolica sumă de un leu. "***Și totuși - declară Violeta Calinciuc - Centrul de diagnostic și tratament al copiilor cu HIV - SIDA se va construi la Iași. Din nefericire, finalizarea lui de către organizații non-guvernamentale din Olanda și Irlanda de Nord, organizații care și-au prezentat concret proiectele, nu-i va mai fi de ajutor copilului meu***".

Oamenii din țară și din străinătate au început să înțeleagă astfel că procesul Iasminei a depășit granițele pur juridice și a devenit un simbol. O fetiță de numai șase ani bolnavă de SIDA încearcă să inițieze reforma într-un sistem medical ineficient și riscant. Chiar și sub tratament cu AZT, starea sănătății Iasminei se înrăutățește. Nimeni nu poate să-i răspundă acestei fetițe care întreabă de ce ea este mereu bolnavă și nu se poate juca cu alți copii. "***Aș vrea ca toți cei care sînt implicați în acest proces să-i răspundă ei fetiței mele la această întrebare, dar să se uite atunci, cînd o fac, în ochii ei. Sînt intrigată de faptul că toți medicii pe care i-am contactat îmi spun că mă ajută, dar neoficial. De ce nimeni nu are curajul și demnitatea să-și asume responsabilitatea unui tratament***" - a ținut să precizeze Violeta Calinciuc. Luni, la Judecătoria Iași va avea loc cel de al doilea termen al acestui zguduitor proces. Vor urma, cu siguranță, și altele pentru că așa este procedura judecătorească. În tot acest timp, izolată în casă, fără prieteni și fără posibilitatea de a-i avea vreodată, Iasmina Calinciuc mai speră doar în minuni. **(Mihaela CĂNĂNĂU)**

În fotografie, Violeta Calinciuc, mama Iasminei, alături de avocatul său, dr. Eugeniu Safta Romano

În urma divorțului părinților

O adolescentă de 15 ani a încercat de două ori să se sinucidă

Nemulțumită că nu locuiește împreună cu tatăl său, o adolescentă în vîrstă de 15 ani a încercat în două rînduri să se sinucidă. Pînă la divorțul părinților săi, care a avut loc în urmă cu un an, ***Andreea P., din Iași, elevă la Liceul Economic,*** a fost un copil care nu a creat niciodată probleme familiei sale. Dintr-o dată, despărțirea părinților săi a afectat echilibrul psihic al adolescentei care nu a putut accepta destrămarea familiei. Deși la divorț instanța a încredințat atît pe Andreea cît și pe fratele său mamei lor, fata a dorit să locuiască împreună cu tatăl.

Problemele au apărut în momentul în care tatăl fetei s-a recăsătorit, iar mama vitregă a refuzat prezența copilului în casă. Această atitudine a provocat primul gest disperat al fetiței, însă, tentativa de sinucidere, din fericire, a eșuat. După un timp, tatăl Andreei a încercat să revină la vechea familie, însă mama fetei a refuzat orice variantă de împăcare. Refuzul femeii a intervenit în condițiile în care soțul a dovedit că are vădite înclinații spre violență, la multe din aceste scene fiind martori și copiii. Chiar și în aceste condiții Andreea ar fi fost fericită să-și vadă, din nou, tatăl acasă. Văzîndu-și speranțele năruite, ***Andreea a recurs la un nou act necugetat. În urmă cu patru zile a înghițit un număr exagerat de medicamente care i-ar fi putut fi fatal.*** Intervenția promptă a medicilor de la Spitalul de pediatrie "Sf. Maria" a salvat viața adolescentei. Cu toate acestea, medicii apreciază că este oricînd posibilă o nouă tentativă de sinucidere în condițiile în care situația familială a Andreei nu va fi lămurită. **(Mihaela CĂNĂNĂU)**

Poliția definitivează cercetările într-un dosar economic

Gestiune frauduloasă la Bere "Zimbru" S.A. ?

■ *polițiștii verifică existența unui prejudiciu de peste 50 milioane lei*

În aceste zile, Poliția definitivează cercetările asupra unor ***posibile aspecte ilegale din activitatea societății comerciale Bere "Zimbru" S.A.***, sesizate în urmă cu cîteva săptămîni de comisarii Gărzii Financiare. Contactat de redactorii cotidianului "Monitorul", maiorul ***Ioan Bodia, de la Biroul de presă al Poliției județului Iași,*** ne-a declarat: "***Din verificările efectuate de ofițerii noștri au rezultat aspecte ce pot fi interpretate ca fiind acte de gestiune frauduloasă, dar care urmează să fie lămurite de încă o expertiză. Nucleul verificărilor constă în analiza unor aspecte privind manipularea ambalajelor, fiind în discuție existența sau nu a unui prejudiciu estimat la peste cincizeci de milioane de lei***". În continuare, maiorul Bodia a afirmat că dosarul întocmit de Poliție va fi înaintat Parchetului de pe lîngă Tribunalul Iași, ai cărui procurori urmează să decidă dacă este cazul începerrii urmăririi penale. **(Alin TOCAN)**

În imagine, Florica Haraga, director al S.C. Bere "Zimbru" S.A.

De ce se amînă unele procese la Tribunalul Iași

Un deținut nu a fost găsit nici în arestul Poliției, nici în Penitenciarul ieșean

Una dintre problemele cu care se confruntă instanțele de judecată este ***neîndeplinirea mandatelor de aducere (de către organele de poliție) a martorilor sau chiar a deținuților.*** Pentru acest motiv, judecarea dosarelor respective a fost amînată și nu o dată instanța a dispus amendarea contravențională a polițiștilor responsabili de neîndeplinirea acestor mandate. O astfel de situație a apărut zilele trecute la Tribunalul Iași, cînd ***inculpatul Petre Monoreanu, acuzat de aplicare a unor lovituri cauzatoare de moarte, nu a fost adus la proces.*** Interesant este că ***Inspectoratul Județean de Poliție Iași a comunicat printr-o adresă că deținutul respectiv nu se află în arestul Poliției.*** Mai mult decît atît, o astfel de adresă a fost expediată și de Penitenciarul Iași care a informat că ***Petru Monoreanu nu se află nici în această instituție.*** În mod cert, însă, deținutul se află ori în arestul Poliției, ori în Penitenciar. Procesul a fost amînat pentru data de 25 aprilie, instanța cerînd cu insistență să se ia măsuri pentru aducerea acuzatului în fața completului de judecată. **(A.S.)**

AGENȚIA BURSIERĂ
NORD-EST

Acționînd pe piețele bursiere de mărfuri, noi putem fi soluția de care aveți nevoie pentru desfășurarea activității d-voastră.

PENTRU VIITORUL AFACERILOR D-VOASTRĂ

Apelînd la specialiștii noștri în intermedieri bursiere, afacerile d-voastră se vor derula mai repede, mai sigur, mai eficient.

Servicii oferite:
- ■ efectuarea de tranzacții pentru client, în "BURSA MOLDOVEI" Iași
- ■ oferirea de informații cu caracter comercial
- ■ consultanță de specialitate în domeniul oportunităților de afaceri
- ■ oferirea de informații asupra evoluției prețurilor

Contactați-ne!!!

Tel. 032-145530 Fax 032-146363
Iasi-6600, Bd. Copou nr. 3

Centrul Internațional de Limbi Moderne
anunță înscrieri pentru
cursurile de ENGLEZĂ GENERALĂ - copii și adulți, ENGLEZĂ SPECIALIZATĂ, ENGLEZĂ pentru EXAMENE - în strada Moara de Foc nr. 35, et. VIII. Telefon 252850, 252870, fax 252902.
Sponsorizarea - Fundația Soros
Consilierea profesională - Consiliul Britanic

LUMEA afacerilor

Publicație bisăptămînală de informații economice, legislative, de afaceri, precum și de mică și mare publicitate

Doriți să deveniți cunoscuți?
Doriți ca afacerea dumneavoastră să devină rentabilă?

Numai noi vă putem introduce în LUMEA AFACERILOR colosale!

Nu ezitați! Suntem cei mai buni!

Pentru anunțurile de mare și mică publicitate adresați-vă agențiilor de publicitate ale MONITORULUI din Iași

REGIA AUTONOMĂ DE TRANSPORT ÎN COMUN IAȘI

Începînd cu data de **25 martie 1995** RATC Iași practică următoarele tarife pentru călătoriile pe mijloacele de transport în comun:

- una călătorie tramvai, autobuz, troleibuz - 200 lei

Abonamente pentru 30 zile calandaristice

	Salariați	Pensionari, elevi studenți
- una linie	5.000 lei	2.500 lei
- două linii	10.000 lei	5.000 lei
- toate liniile din oraș	16.000 lei	8.000 lei
- liber la purtător	32.000 lei	32.000 lei

Pentru traseele exterioare biletele și abonamentele se eliberează pe zone/km, astfel:

	Bilete	Abonamente	
	o călătorie	Salariați	Redus
- zona I de la 0 - 5 km	300 lei	6.000 lei	3.000 lei
- zona II de la 5 - 10 km	400 lei	10.000 lei	5.000 lei
- zona III de la 10 - 15 km	500 lei	13.000 lei	6.000 lei
- zona IV de la 15 - 20 km	600 lei	18.000 lei	9.000 lei

Pentru traseele de oraș solicitate în completarea traseelor exterioare se vor elibera abonamente separate cu preț de oraș.

timpul înseamnă bani

M.V.D.
FIRMĂ SPECIALIZATĂ ÎN CONSULTING
asigură:
■ constituirea S.C. cu capital românesc și mixt (S.R.L., S.N.C., S.A.) în regim de urgență; înregistrare la Administrația Financiară, cod fiscal; obținerea avizului de funcționare de la Primăria Iași;
■ constituire (înregistrare) filiale;
■ acte adiționale, mențiuni (lărgirea obiectului de activitate, asocieri, retrageri, cesiuni, majorări capital, puncte de lucru, radieri, dizolvări societăți).

Hotel Unirea
camera 107.
Telefon 032/21.22.99,
orele 10.00-20.00

Din culisele mitingului sindical

■ la un moment dat, în interiorul mulțimii a existat o altercație între doi participanți, rezolvată rapid de organizatori

"Mitingul sindical de joi a constituit o încununare a acțiunilor revendicative desfășurate în ultima vreme în județul Iași. Am crezut că vremea ne va fi potrivnică; din fericire, pe perioada de desfășurare a mitingului, ninsoarea, care începuse anterior, s-a oprit. Aceasta dovedește că cineva acolo, sus, ne iubește. Ar fi bine ca și în continuare să beneficiem de aceeași dragoste", ne-a declarat la sfîrșitul mitingului ***Ion Pascal***, liderul CNSLR - "Frăția". Părerea generală a liderilor participanți a fost că, departe de a fi fost o acțiune de forță, mitingul de joi a încercat să reliefeze că mișcarea sindicală poate constitui un echilibru la politica antisocială a Guvernului, un factor de redresare morală a populației. Au existat, desigur, și anumite păreri de rău, referitoare la participare. ***Doru Alexandrescu***, liderul sindicatului "Nicolina", a subliniat: ***"puteam să aduc și mai mulți oameni decît cei aproximativ o mie cu care am venit. Din păcate, conducerea unității a precizat că celor ce vor participa la miting li se vor tăia ore din program. La salariile noastre, lipsa cîtorva ore "se simte"***.

Mulți și-au exprimat regretul că, deși s-a făcut un apel, participarea categoriilor sociale dezavantajate (șomeri, pensionari, oameni fără venituri) a fost extrem de redusă. Cu toate acestea, la adunare a participat și o delegație a Asociației Șomerilor din Iași, condusă de către ***Constantin Sturzu***, președintele acesteia, care, însă, nu aluat cuvîntul.

Șiklodi Genoveva, vicepreședintele oraganizației sindicale "Consico" a considerat că timpul alocat pentru fiecare a fost cam mare: ***"Eu, personal, nu sînt supărată că nu am mai apucat să vorbesc, însă constructorii mei ar fi vrut ca și un reprezentant de-al lor să le exprime în public păsurile"***.

Referitor la dotarea cu materiale propagandistice utilizate (pancarte, lozinci, banderole), ***Aurel Livinț***, liderul sindicatului "Terom", a remarcat: ***"Noi avem experiența mitingurilor și a mișcărilor revendicative anterioare. Unele materiale le-am avut dinainte, altele le-am fabricat acum, adaptîndu-le la cerințele actuale. Pot să vă spun că marea majoritate a banderolelor purtate de către manifestanți au fost făcute de mine și de Gheorghe Ioniță, de la Cartelul "Alfa". Fiecare s-a străduit ca această manifestație să reușească"***.

Cu toate acestea, a existat o altercație între doi participanți, rezolvată repede de către oamenii însărcinați cu menținerea ordinii. Acestora li s-au alăturat și cîțiva manifestanți nemulțumiți de apariția acestui incident neplăcut. După ce s-a terminat mitingul, o delegație a manifestanților a urcat la Prefectul ***Dan Gâlea*** cu o listă de revendicări.

Siklodi Genoveva a avertizat că în cazul neluării în considerare a memoriului înaintat Guvernului, acesta va trebui să se aștepte la cei mai rău. ***"Domnule Prefect, puteți evita acest lucru printr-o intervenție în acest sens cît mai energică și cît mai eficientă pentru noi toți"*** **(Lucian LEONTE)**

Sindicatul drumarilor a obținut majorarea salariilor cu 20%

Marți, 21 martie, în urma negocierilor dintre Federația Sindicatelor Libere ale Drumarilor din România și Administrația Națională a Drumurilor s-a hotărît majorarea limitei superioare de încadrare a salariilor cu 20%, la toate categoriile de personal. De îndată ce bugetul pentru venituri și cheltuieli salariale va fi aprobat de Guvern, vor începe negocierile pentru fiecare salariat în parte, la fiecare unitate de drumuri și poduri din țară. În protocolul încheiat marți, se prevede că majorarea salariului pentru un salariat nu va putea depăși 30%. Aplicarea noului sistem de salarizare se va face retroactiv de la 1 ianuarie 1995 în condițiile în care O.G. 1/1995 nu va suferi modificări care să conțină prevederi contrare. "Creșterea medie a salariilor va fi destul de mare, dar nu va fi egală pentru toți salariații. Este posibil ca salariații să primească aceste majorări de salarii la mijlocul lunii aprilie în cazul în care bugetul pentru venituri și cheltuieli salariale va fi aprobat de Guvern pînă atunci", a precizat Ioan Gîdioi, vicepreședintele Federației Sindicatelor Libere a Drumarilor din România. **(Dana PAVEL)**

Inspectorii Serviciului de Urbanism al Primăriei, împreună cu polițiști au efectuat un control al autorizațiilor de construcție

16 ieșeni și-au construit ilegal case la marginea cartierului Dacia

■ 15 dintre aceștia dețin apartamente în Iași pe care le-au închiriat pentru sume importante

Una dintre casele de la capătul liniei de tramvai din cartierul Dacia, amplasată ilegal pe un teren al Primăriei

Doi inspectori ai Serviciului de Arhitectură și Urbanism, din cadrul Primăriei Iași, însoțiți de un echipaj al Poliției Iași, au efectuat ieri, în cartierul Dacia, un control al actelor de proprietate asupra terenului și a autorizațiilor de construcții. Controlul a vizat persoanele care au ocupat terenuri și au ridicat construcții pe islazul de la capătul liniei de tramvai din cartierul Dacia. În consecință, au fost depistați 16 cetățeni care dețin ilegal construcții și suprafețe de teren de peste o mie m.p. fiecare, însă numărul celor care s-au autoîmproprietărit este mult mai mare. Totodată, s-a constatat faptul că persoanele care locuiesc în construcțiile neautorizate dețin apartamente în municipiul Iași, iar conform afirmațiilor făcute de inspectorii Primăriei Iași, acești cetățeni și-au închiriat locuințele pentru sume destul de ridicate. În plus, majoritatea celor care trăiesc în cocioabele din lut sînt crescători de porci și există bănuiala că, din lipsă de bani, proprietarii hrănesc animalele cu resturi alimentare culese din gunoaie. Singura persoană care nu a fost somată de reprezentanții Primăriei să-și demoleze construcția a fost ***Maria Lupu*** care, împreună cu cei opt copii ai săi, trăiește într-un cort din folie de polietilenă. Maria Lupu a fost alungată recent de soțul ei din casa pe care o deține în Rediu Tatar (Păcureț).

După cele constatate la fața locului, acești oameni, susțin că au apelat la această metodă de ocupare a terenului pentru că nu au din ce să trăiască și cultivă o suprafață de circa cinci-șase ha teren, a cărui categorie de folosință a fost schimbată din pășune în teren arabil.

Surse din cadrul Primăriei Iași au afirmat că acest control se va reînnoi peste o săptămînă, iar cei care nu vor demola construcțiile vor fi amendați cu sume cuprinse între 1,8 și 2 milioane lei. Precizăm că această inspecție are ca scop alungarea persoanelor care au ocupat abuziv acest teren cu care, în urma unei hotărîri adoptată de Consiliul Municipal Iași, vor fi împroprietăriți veteranii de război. **(Daniel NIȚOI)**

O nouă etapă în războiul pornit de Ministerul Finanțelor împotriva firmelor de construcții

Cazul "Iatan" a ajuns la Curtea Supremă de Justiție

După ce Curtea de Apel din Iași a dat cîștig de cauză firmei "Iatan et Co" S.R.L. în procesul intentat de aceasta Ministerului de Finanțe și Direcției Generale a Finanțelor Publice și Controlului Financiar de Stat (DGF-PCFS) Iași, cele două instituții ale statului s-au adresat Curții Supreme de Justiție. Practic, acest șir de procese a început în urma unui control efectuat de inspectorii DGFPCFS Iași în luna noiembrie 1993, control în urma căruia firma ieșeană a fost considerată prestator de servicii. În acest caz, "Iatan et Co" nu a mai fost scutită timp de cinci ani de la înființare de plata impozitului pe profit (așa cum consideră că este normal, ***Vasile Iatan*** **(foto)**, patronul firmei, pentru activitatea de construcții pe care o desfășoară.

Conform afirmațiilor acestuia, în prezent se află pe rol, la diferite instanțe de judecată din țară peste patruzeci de procese similare, intentate de firmele particulare de construcții Ministerului de Finanțe. Reamintim că, în opinia funcționarilor acestui minister, firmele de construcții ar putea fi scutite de la înființare de plata impozitului pe profit doar în situația în care construcțiile ar fi executate pe terenul propriu al societății comerciale, fără o comandă sau un contract ferm din partea unui beneficiar. În asemenea cazuri, avînd în vedere puterea financiară redusă a firmelor particulare de construcții, acestea nu ar avea posibilitatea să construiască decît garaje pentru autoturisme sau garduri, care ocupă o suprafață mică de teren și pentru care valoarea construcției este mică. **(Alin TOCAN)**

"În fiecare săptămînă, cîte un student abandonează școala"

Numărul deciziilor de exmatriculare a crescut în mod vizibil în ultimii ani la majoritatea facultăților din învățămîntul superior ieșean.

Excepție fac cele cîteva facultăți care oferă perspective materiale atrăgătoare după absolvire. "Chiar dacă numărul studenților a crescut, iar numărul exmatriculărilor raportat la acesta, nu este cu mult mai mare față de perioadele precedente, este o realitate faptul că, săptămînal, avem cîte o cerere de abandonare a școlii", ne-a declarat prof. Nicolae Gavrilaș, prorector al Universității Tehnice "Gh. Asachi".

Dacă imediat după 1990 cei care abandonau facultatea o făceau pentru a se dedica unor activități comerciale, de exemplu, la ora actuală se constată o "migrare" a studenților spre facultățile care oferă avantaje după absolvire. Renunțarea la prima facultate are ca motive fie faptul că studenții respectivi obțin media 8,00 pentru anul școlar absolvit (media minimă care dă posibilitatea susținerii unui examen de admitere la a doua facultate), fie faptul ca studenții nu au bani să plătească taxele școlare necesare urmării celei de a doua facultăți și atunci preferă să nu fie considerați absolvenți ai primei facultăți."Toți vor să fie în ziua de azi economiști sau juriști. Peste cîțiva ani se va crea un decalaj enorm între anumite profesii", este de părere prof. Nicolae Gavrilaș. Acesta a mai adăugat că generația actuală, în majoritatea ei, nu se îndreaptă spre acele profesii care i-ar putea da o satisfacție intelectuală, ci spre cele care sînt bănoase. Fenomenul, greu sesizabil acum, ar putea crea în viitor, un excedent de persoane pregătite în științe economice sau juridice, în timp ce alte domenii nu vor avea destui specialiști.

Chiar în condițiile în care planurile de școlarizare ale Ministerului Învățămîntului încearcă să echilibreze situația, acest lucru este inutil, pentru că la facultățile fără perspective nu se ocupă lucrurile, iar mulți dintre studenții înscriși le abandonează.

Cazurile de exmatriculare datorate recidivării în repetenție sau unor fapte morale reprobabile sînt mult mai rare. "Totuși, în ultimul timp, severitatea față de cazurile de dezinteres școlar a crescut", ne-a declarat prof. Ioan Toderașcu, profesor al Universității "Al. I. Cuza".

Mulți studenți basarabeni au fost, de asemenea exmatriculați, din cauza slabei lor pregătiri școlare.

Avînd în vedere faptul că există un adevărat flux al exmatriculărilor și reînmatriculărilor, nu se poate face o statistică exactă a numărului lor. Este cert, însă, faptul că acest număr este în continuă creștere. **(Simona ARADEI)**

MONITORUL DE IAȘI

La Galeriile de Artă din Piața Unirii

Trei mari firme străine sînt reprezentate de societatea ieșeană "Universal RX Group" într-o expoziție

Trei mari firme străine sînt reprezentate de societatea comercială ieșeană ***"Universal RX Group"*** la expoziția ce se desfășoară în aceste zile la Galeriile de Artă din Piața Unirii. Este vorba, în primul rînd, de concernul american ***"3M"***, cu reprezentanță europeană în Elveția, și care prezintă o serie de adezivi și abrazivi industriali, oferiți la un preț ce concurează ofertele unor produse românești similare. În plus, sînt prezentate și oferte de materiale reflectorizante, respectiv folie specifică în diverse nuanțe și de diferite grosimi. Totodată, oferta concernului "3M" conține și produse medicale (multe sortimente de pansamente și accesorii chirurgicale). "Universal RX Grup" prezintă și suporți magnetici pentru tehnică de calcul, retroproiectare și birotică.

Cea de-a doua firmă prezentă prin produsele sale la Iași este grupul industrial ***"AGFA"***, din ale cărui produse menționăm compiatoarele A 3 x 110 și A 4 x 110, copiatoare alb-negru și patru noi tipuri de copiatoare full color, dintre care unul dispune de scanner și de calculator propriu. Tot din gama tehnicii de calcul face parte și calculatorul ***"Gateway"***, considerat a fi calculatorul anului 1994, produs de firma cu același nume, al cărei vînzător autorizat este tot "Universal RX Grup".

Astăzi

PAC sprijină mitingul țăranilor

Partidul Alianței Civice, filiala județului Iași, își afirmă întregul sprijin pentru Mitingul Țărănimii din ziua de Buna-Vestire și cere membrilor săi să participe la această adunare de protest împotriva dezastrului în care a ajuns agricultura și nedreptățile la care este supusă țărănimea română. **(Comitetul Județean al Partidului Alianței Civice - Președinte Liviu ANTONESEI)**

77 de ani de la Unirea Basarabiei cu România

Personalități basarabene la Iași

Mai multe personalități ale culturii și învățămîntului din Basarabia vor participa la Iași la menifestările dedicate împlinirii a 77 de ani de la Unirea Basarabiei cu România, din 27 martie 1918. De organizarea acestor manifestări se ocupă Inspectoratul pentru Cultură al județului Iași, în colaborare cu Asociațiunea "Astra", Societatea Culturală "Plai Mioritic", Societatea Culturală "Ginta Latină", Societatea "Cultura fără Frontiere și Asociația "Pro Basarabia și Bucovina".

Pe 25 martie, ora 11, la Muzeul Unirii din Iași, va avea loc Simpozionul "România, noi cu toții sîntem frați", la care va participa acad. ***Gh. Platon***, conf. univ. Ioan Ciupercă, de la Universitatea "Al. I. Cuza", iar din Basarabia prof. ***Vitalie Văratec, prof. Anatol Petrencu, prof. Anatol Dubrovschi.*** În Sala Mare a Teatrului "Luceafărul" va avea loc, în aceeași zi, vernisajul expoziției ***Anatol Mocanu***, din Chișinău, lansarea volumului "Spunerea de sine", de ***Leo Butnaru*** și un recital de muzică și poezie susținut de oaspeți din Chișinău. În continuare, la Restaurantul "Bolta Rece" se va desfășura un dialog literar, cu participarea scriitorilor ***Nicolae Dabija, Mihai Cimpoi*** și ***Leo Botnaru.*** Pe 26 martie, orele 10,00, Muzeul Unirii din Iași va fi gazda simpozionului "77 de ani de la Unirea Basarabiei cu Țara", la care sînt invitați prof. univ. dr. ***Gh. C. Marinescu*** și prof. univ dr. ***Gh. Lupu.*** La orele 12,00 în Salonul de Artă al Bibliotecii "Gh. Asachi" va fi vernisată expoziția pictorului ***Afanasie Oprea,*** din Transnistria. Pe data de 27 martie se va desfășura o manifestație populară, organizată împreună cu oaspeții basarabeni, în Piața Unirii din Iași. **(M.G.)**

A APĂRUT
conține Monitorul Expres
NORD-EST
MAGAZIN
săptămînal de informație științifică
Transplant de organe de la porc la om în mai puțin de trei ani
pag. 12
O descoperire uluitoare care ne va schimba năravurile
Țigara electronică
pag. 4
Cumplitele schimbări comportamentale ale astronauților la întoarcerea din spațiul extraterestru
Monitorul EXPRES · pag 7
Supernava mileniului trei

Cumpărînd în
luna martie
un TV color NEI
veți primi un bilet de
participare la tombola care
va restitui cîștigătorilor
contravaloarea televizorului.

• TV COLOR:
THOMPSON; PLATINIUM;
SHARP; GRUNDIG; ORION;
AUDISONIC; GOLDSTAR;
ROYAL

SC DIVAS IMPEX SRL
Str. G. Ureche nr. 3, bl. W. Măracineanu
-parter (în spatele Tribunalului,
deasupra magazinului TOP MODA).
Telefon 117830, 115923.
Program: 9-17, sîmbătă 9-12

Cu adevărat,
cele mai mici
prețuri din Iași!

Magazinul
SSAB-AG
Piața Voievozilor (în fața **Cinematografului "DACIA"**)
vinde EN GROS și EN DETAIL
- faianță, gresie, obiecte sanitare
- **căzi acryl**, forme și culori deosebite
- baterii și **feronerie URBIS**
- tapet, folie autocolantă, mochete și linoleumuri
- **panouri tavan fals**
- produse electrice și electrocasnice
- **var lavabil**, vopsele și adezive
- produse autohtone și de import

ONORĂM ȘI ALTE COMENZI LA CEREREA CLIENTULUI!

IAȘI, tel. 032/252486

dacă vreți să cumpărați într-un mod extrem
de avantajos
cu plata în rate
televizoare color, frigidere,congelatoare,
mașini de spălat

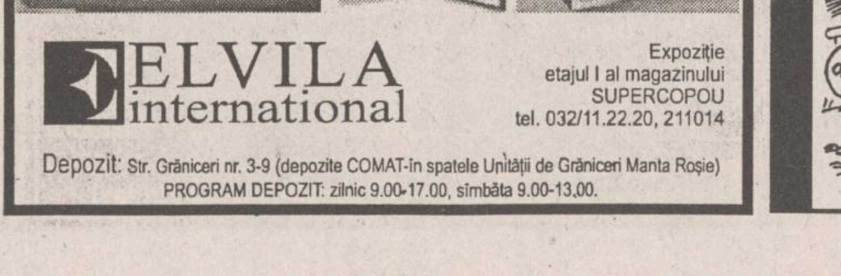

ELVILA
international

Expoziție
etajul I al magazinului
SUPERCOPOU
tel. 032/11.22.20, 211014

Depozit: Str. Grăniceri nr. 3-9 (depozite COMAT-în spatele Unității de Grăniceri Manta Roșie)
PROGRAM DEPOZIT: zilnic 9.00-17.00, sîmbăta 9.00-13.00.

Este adevărat?

O FI PE BUNE?
CHIAR E SIGUR?
BIZ
E REAL?
PHONE
E UN FAPT CERT?
DOAMNE, O FI POSIBIL?
DOM'LE, PRECIS?
OARE ?

vezi pe verso

MONITORUL INTERN

Guvernul își ia o rezervă de timp

Primele efecte ale Legii pentru accelerarea privatizării se vor semnala după un an de la promulgare

Primele efecte, în plan macro-economic, ale Legii pentru accelerarea privatizării se vor semnala la un an de la promulgarea actului normativ. Estimarea a fost făcută de premierul ***Nicolae Văcăroiu*** la o ședință cu caracter tehnic desfășurată joi, la Palatul Victoria. Scopul reuniunii a fost stabilirea unui calendar de aplicare al legii. Demnitarii prezenți s-au pus de acord asupra modului de tipărire și distribuire a cupoanelor nominative. S-a hotărît revizuirea listei societăților comerciale privatizabile și a procedurii de vînzare a acțiunilor prin licitație, în concordanță cu forma finală a legii. La întîlnire au participat miniștrii de stat ***Mircea Coșea, Florin Georgescu, Dan Mircea Popescu***, secretarul general al Guvernului, președinții ANP și ARD și directorul general executiv al FPS.

Marko Bela consideră că

În Ardeal nu există toleranță

În Ardeal ***"nu mai există toleranță, așa cum exista cu sute de ani în urmă"***, a declarat ***Marko Bela***, președintele UDMR, în deschiderea conferinței naționale ***"Problema minorităților în Europa"***, manifestare organizată de UDMR, la Cluj, la care iau parte numeroși invitați din străinătate. ***"UDMR este o organizație care cuprinde două milioane de maghiari care luptă cu toată energia pentru rezolvarea problemei minorităților, dar în Europa de Est rezolvarea acestei probleme este împiedicată de viziunea comunist-totalitară"***, a afirmat Marko Bela. Președintele UDMR și-a exprimat regretul că nu s-a ajuns la ***"stadiul în care să poată fi înfăptuită calea unică de conviețuire a diferitelor naționalități"*** și la ***"situația în care cele două milioane de maghiari să aibă dreptul la autonomie"***.

Învinuindu-l pe Corneliu Coposu

Radu Câmpeanu prevede eșecul liberalilor din CDR

Radu Câmpeanu a prezis, vineri, în cadrul unei conferințe de presă, că unificarea liberală nu se va putea înfăptui în cadrul Convenției Democratice, ***"sub bagheta lui Corneliu Coposu"***. Făcînd apel la istorie, Câmpeanu a afirmat că ***"niciodată un partid liberal nu s-a constituit sub ocrotirea unui alt partid politic, care n-are nimic comun cu liberalismul"***. El a opinat că, promițîndu-le disidenților din PAC și PL'93 locuri avantajoase pe listele electorale, ***"CDR naște fripturismul în România"*** și că ***"binele țării nu se realizează prin astfel de mișmașuri"***. Radu Câmpeanu a mai prezis că, și în caz că se va realiza unificarea liberală în CDR, noua formațiune "va exploda" în momentul alcătuirii listelor electorale, întrucît fondatorii ei nu sînt animați de aceleași idealuri, ci urmăresc scopuri personale.

PSDR acuză

Ministrul Maior face promisiuni neacoperite studenților de la facultățile neacreditate

Smaranda Dobrescu, deputat PSDR, a declarat, vineri, că afirmațiile lui ***Liviu Maior***, ministrul Învățămîntului, conform cărora va fi posibil transferul studenților de la facultățile particulare neacreditate la cele de stat, nu sînt întemeiate legal. Liviu Maior ***"vrea să liniștească copiii"***, promițînd că o Hotărîre Guvernamentală va face posibil acest transfer, prin intermediul unui examen, a spus d-na Dobrescu, subliniind totodată că legea permite trecerea studenților de la facultățile particulare neacreditate numai la facultățile particulare acreditate. În prezent, 80.000 de studenți sînt blocați în instituțiile de învățămînt particulare neautorizate, neavînd unde să se transfere. În același timp, a remarcat Smaranda Dobrescu, în Camera Deputaților, majoritatea parlamentarilor se opune dezbaterii în regim de urgență a propunerii legislative, inițiate de PL'93, care prevede transferul studenților, aflați în această situație, la facultățile cu profil similar de stat. **(Mediafax)**

La Botoșani, în zona de frontieră cu Ucraina și Republica Moldova

Țăranii se află în conflict cu grănicerii

■ *în unele comune, primăriile au eliberat țăranilor titluri de proprietate asupra unor terenuri cuprinse în fîșia de protecție a frontierei*

Județul Botoșani deține o mare parte din suprafața de frontieră a țării cu Republica Moldova și Ucraina. În ultimul timp, în zonele de frontieră se înregistrează dese conflicte între țărani și grăniceri, existînd o stare deosebit de tensionată. Este vorba de localitățile Mitoc, Liveni, Ripiceni, Stînca, Cotu Miculinți, Păltiniș, Darabani.

În aceste zone, primăriile, ignorînd prevederile Legii 56/1992, au eliberat țăranilor, conform Legii 18/1991, titluri de proprietate asupra terenului, ocupîndu-se și fîșia de protecție a frontierei. Conform Legii 56/'92, la art. 4, lit. a se specifică faptul că ***"fîșia de protecție a frontierei de stat cu o lățime de 20 m (...) face parte din domeniul public de interes național și se administrează de către grăniceri"***. Din păcate, pe aceste suprafețe s-au eliberat titluri de proprietate, acțiune motivată și de faptul că în aceste zone nu a fost frontieră pînă la ocupația sovietică.

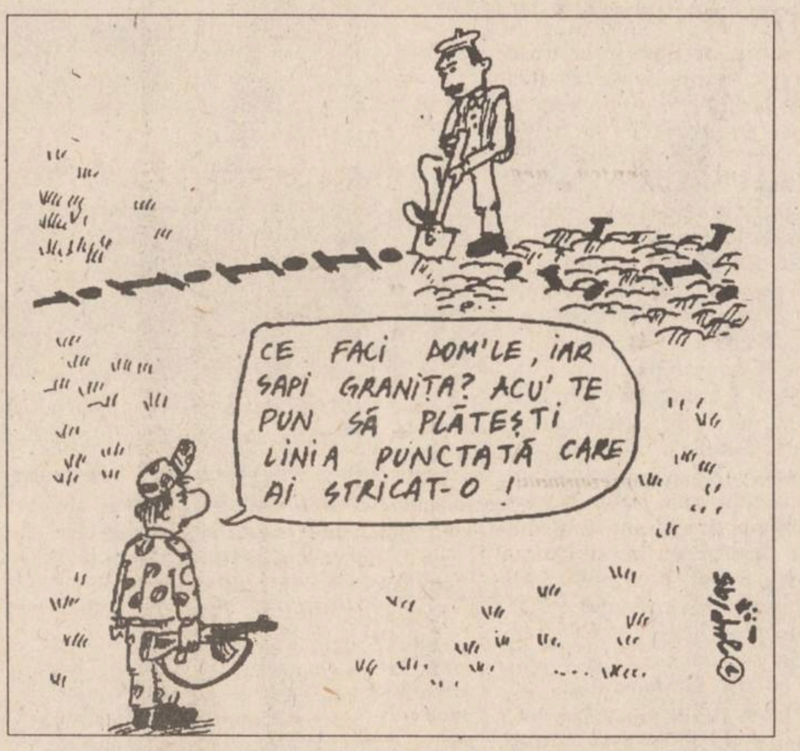
CE FACI DOM'LE, IAR SAPI GRANIȚA? ACU' TE PUN SĂ PLĂTEȘTI LINIA PUNCTATĂ CARE AI STRICAT-O !

Locotenent colonel Gheorghe Tosan, comandantul unității de grăniceri Botoșani, a declarat presei, referitor la situația ivită: ***"Fîșia de protecție face parte, conform legii, din patrimoniul domeniului public, iar ignorarea de către primari a legii a dus la situația ca grănicerii să nu mai aibă credit în fața țăranilor. Au sărit cu sapa la noi, s-au așezat în fața tractorului care discuia fîșia"***.

Referitor la posibilitățile de rezolvare a conflictului, comandantul unității de grăniceri a precizat că: ***"Pe data de 3 aprilie vor fi în zonă o comisie specială de la Brigada de grăniceri Iași, specialiști de la OCOT, experți topografi pentru a-i repune în posesie pe grăniceri cu ceea ce, prin lege, e a lor. Sigur, situațiile vor fi analizate de la caz la caz pentru a nu crea noi tensiuni"***. **(Val GURALIUC)**

Alunecări de teren la Cernăuți

■ *peste 60 de familii de pe străzile Odessa și Barbusse au rămas fără adăpost* ■ *cauza o reprezintă degradarea sistemelor de canalizare urbană* ■ *la fața locului s-au deplasat importanți lideri ai Guvernului de la Kiev* ■

La Cernăuți s-au produs recent mari alunecări de teren în zona veche a orașului, o nenorocire care a trecut neobservată de mass-media din România, dar ale cărei consecințe sînt impresionante. Mișcarea straturilor de pămînt, nestabilizată încă, a afectat îndeosebi casele de pe străzile Odessa și H. Barbusse, determinînd evacuarea a peste 60 de familii rămase fără adăpost.

Care este explicația dată de specialiști? Declanșarea alunecărilor ar fi rezultatul degradării sistemelor de canalizare urbană, în primul rînd. Fisurarea, corodarea acestora în ultimele decenii au permis apelor freatice să acționeze lent și sigur. Primele semne ale posibilului dezastru, relatau ziarele locale, au putut fi observate încă din septembrie 1994. Dar, bineînțeles, nu s-a întreprins nimic. Și astfel, la începutul lunii februarie a.c., inevitabilul s-a petrecut. Că lucrurile n-au fost deloc simple, o spune și sosirea rapidă la Cernăuți a unor importanți lideri de stat și reprezentanți ai Guvernului de la Kiev.

O estimare a pagubelor produse arată că eroziunea din versantul nord-estic al orașului a condus, pe lîngă degradarea imobilelor din zonă, la scoaterea din funcțiune a 103 m conducte de apă, 680 m rețele de canalizare, 1800 m cabluri electrice și a două substații de transformare. Totodată, au avut de suferit serioase deteriorări Spitalul orățenesc nr. 2, cu toate utilitățile și anexele sale, precum și trei unități economice aflate în același perimetru.

Gravitatea evenimentelor a determinat, cum menționam, deplasarea la fața locului a unor comisii guvernamentale, care, împreună cu autoritățile din Cernăuți, au stabilit, cu ocazia acestor vizite de analiză, măsurile urgente și de perspectivă pentru diminuarea efectelor cataclismului și stoparea acestuia. Desigur, refacerea zonei și repararea pagubelor implică alocarea unor fonduri importante. Dar cum Ucraina trece în momentul de față printr-o serioasă criză economică, devine improbabilă posibilitatea asigurării resurselor financiare necesare. Dureros rămîne faptul că multe familii au fost nevoite să-și părăsească locuințele și să accepte fatalitatea tristelor împrejurări. **(Ion BELDEANU)**

Declarație surpriză privind valul de greve

"Ordonanța de urgență numărul 1 n-a fost bine înțeleasă"

■ *a afirmat deputatul PSM Fănică Dănilă la conferința de presă de ieri*

La conferința de presă a PSM de ieri, deputatul de Iași ***Fănică Dănilă*** a făcut o trecere în revistă a activității Parlamentului, din ultimele zile, cînd s-au dezbătut articolele următoarelor legi: Legea accelerării privatizării - care aduce mai multe avantaje, în comparație cu Legea 58/1991, datorită căreia ***"unii s-au îmbogățit peste noapte, din păcate nu numai români"*** -, Legea falimentului, Legea avocaturii, Legea ajutorului social. Deputatul ieșean, membru al Comisiei pentru muncă și protecție socială, a declarat că se va reface acel articol, mult discutat, al Legii ajutorului social, astfel ca și cei ce nu au dreptul la alocație de sprijin să se poată pensiona, la 18 luni după terminarea ajutorului de șomaj.

"Ordonanța de urgență numărul 1 n-a fost bine înțeleasă", a susținut Fănică Dănilă. Ea recomandă ca negocierile să pornească de la salariul mediu pe economie din noiembrie 1994 (209.000 lei) și nu să se limiteze la acesta; prețurile le fac societățile comerciale, regiile, nu guvernul; o creștere a salariului cu 10% implică o creștere a prețului ***cu 25%, din date statistice. "Oamenii au dreptate - în sensul că, situația economică neîmbunătățindu-se, viața e grea. Guvernul ar trebui să fie mai atent și să prevină anumite situații"***. Economia românească produce cam 50% din nivelul anului 1989, astfel că nivelul normal ar putea fi atins doar peste vreo zece ani.

Comitetul Director al PSM va solicita ca în actul adițional al protocolului cvadripartit să fie cuprinsă relansarea economică (prin reducerea inflației, rezolvarea greutăților industriei și agriculturii, stoparea importurilor de produse agricole și cumpărarea lor de la țărani, limitarea adaosului comercial la produse alimentare, rechizite, îmbrăcăminte și încălțăminte pentru copii, protejarea produselor românești, măsuri economice pentru creșterea salariului real).

PSM nu cere să intre în guvern, dar ar dori funcțiile vacante la nivelul prefecturilor, ministerelor, cu o preferință către Ministerul Industriilor și nu al Culturii, cum s-a afirmat în presă. **(Mirela ANTONIU)**

"Liderii sindicali nu înțeleg fenomenul"

■ *este de părere deputatul PUNR Petru Ioan, referindu-se la Ordonanța de înghețare a salariilor*

"Un pas înainte curajos și dureros", a caracterizat ***Petru Ioan***, deputat PUNR, Ordonanța de Urgență nr. 1. Aceasta se aplică diferențiat și nu are urmări asupra persoanelor cu salarii mici; nici liderii sindicali nu înțeleg fenomenul; regiile autonome ar trebui să se spargă, ca să nu mai existe monopoluri, a considerat deputatul, întrebîndu-se cum ar putea oare RENEL să asigure salarii mari, dacă nu prin creșterea nemotivată a prețului energiei - și, de aici, a tuturor produselor.

Legea accelerării privatizării ***"nu rezolvă toate problemele, dar acoperă un sector important al economiei naționale"***. ***"Realitățile teribile"*** trăite de chiriașii caselor naționalizate trebuie rezolvate prin despăgubirea foștilor proprietari (cetățeni români sau care solicită cetățenia română). PUNR nu este de acord cu variantele propuse de opoziție - ***"chiriașii să fie tolerați încă cinci ani sau pînă mor"***.

Filiala Iași a PUNR se află într-un proces de întărire organizatorică (în acest moment, organizația municipiului numără aproape 100 de membri, fiind în studiu și o colaborare, la nivel local, cu celelalte partide din arcul guvernamental. **(M. A.)**

SC COMAT SA
Str. Sergent Gr. Ioan nr. 7. Tel. 156300, fax 142480

SC COMAT SA din str. Sergent Grigore Ioan nr. 7 deține pe stoc la prețuri foarte avantajoase unele produse din următoarele grupe de materiale:

A. SCULE AȘCHIETOARE PENTRU PRELUCRAREA METALELOR
- freze
- bughie
- pînze disc debitat metal
- filiere

B. APARATE DE MĂSURĂ ȘI CONTROL NEELECTRICE
- truse alezaj
- pasametre
- micrometre
- raportor optic și mecanic

Relații la telefon 156300, interior 36 și 44.

S.C. BURSA MOLDOVEI S.A
Piața Unirii nr. 5, tel. 212050, tel./fax 211808

Mărfuri în preofertare

1. **Alcool dublu rafinat,** 96,5°, 12 to., loco Iași, transport la 300 km.
2. **Fier vechi,** 30 to., loco Iași.

SC COMAT SA
Str. Sergent Gr. Ioan nr. 7. Tel. 156300, fax 142480

comercializează prin depozitele sale:
- piese auto marca Roman-Diesel
- piese auto marca Dacia
- piese pentru remorci și trailere
- rulmenți toată gama de utilizare
- bandă, discuri, segmenți din ferodou
- semeringuri
- arbori, abrazive, gresoare
- acumulatori auto

Unele din aceste produse sînt la prețuri foarte avantajoase (stocuri vechi).

Relații la telefon 156300, interior 27, 30, 37.

DIRECȚIA DE POȘTĂ IAȘI
Str. Cuza Vodă nr. 3

angajează
ȘOFERI PROFESIONIȘTI
PENTRU TRANSPORT MARFĂ

Condiții de angajare:
- domiciliul stabil în municipiul Iași
- vechime în profesie de minimum 3 ani
- stagiul militar satisfăcut.

PRODUCE PENTRU DVS
MATERIAL PUBLICITAR

PRINT CENTER
PUBLICITY DESIGN Center
STR. SAVESCU 3 IASI
TEL/FAX 032-114718

AUTOCOLANTE DIN PVC SI HIRTIE
TERMOCOLANTE
FOI SI PLICURI CU ANTET
CARTI DE VIZITA
ETICHETE
PROSPECTE
AFISE
CALENDARE
IMPRIMARI PIXURI SI BRICHETE
ECUSOANE SI LEGITIMATII PLASTIFIATE
FIRME LUMINOASE

SC REGAL SRL
REGAL
Filiala IAȘI

proiectează

○ construcții civile
○ construcții industriale
○ construcții agricole

la tarife foarte avantajoase

Telefon/fax 251029
Centrul de Afaceri -
Moara de Foc nr. 35, et. VI.

Da, este adevărat!
Grupul DIVERTIS
din nou la Iași!

Grupul DIVERTIS
va susține astăzi
la Casa Sindicatelor,
orele 18.00
un spectacol
extraordinar !
Biletele se pot cumpăra de la Casa Sindicatelor sau de la Radio Nord-Est, biroul "Relații cu publicul" (B-dul Copou nr.3, fosta clădire "Consart", parter)

Sponsori:
Monitorul
Radio Nord-Est
TOFAN GRUP
Freedom Star
Kontrax
SAFI S.A.

LUMEA
Nr. 3 -1995
magazin
Iubirea de vânzare
Eu citesc LUMEA

S.C. BURSA MOLDOVEI S.A
Piața Unirii nr. 5, tel. 212050, tel./fax 211808

funcționează cu două ringuri pentru tranzacționări:

Ringul 1: tranzacții de mărfuri
cu ZECE PIEȚE SPECIALIZATE:
- piața 1: materiale de construcții
- pața 2: ulei, produse derivate și subproduse
- piața 3: zahăr și subproduse, cafea, cacao
- piața 4: alcool, produse derivate, vinuri
- piața 5: cereale și materii prime obținute din acestea, semințe, rădăcinoase, plante tehnice
- piața 6: metale (lingouri, aliaje, deșeuri, profile)
- piața 7: hîrtie, ambalaje
- piața 8: combustibili și produse ale industriei chimice
- piața 9: produse alimentare diverse
- piața 10: produse electrocasnice

Ringul 2 - valori culturale și imobiliare
CU DOUĂ PIEȚE SPECIALIZATE:
- piața 2.1: valori culturale, cu zece secțiuni: diverse, orologerie, ceramică, pictură-grafică, sculptură, cărți, icoane, bijuterii, tapiserii, mobilier.
- piața 2.2: valori imobiliare: terenuri, imobile, autoturisme, active ale societăților comerciale.

În BURSA MOLDOVEI IAȘI sînt active 14 Agenții Bursiere care vă stau la dispoziție pentru tranzacționarea mărfurilor oferite/cerute de dvs.

SC REGAL SRL
REGAL
Filiala IAȘI

proiectează și execută cu profile de aluminiu - import Italia

- pereți cortină
- pereți ventilați
- pereți interiori
- tavan tip LUXALON
- tîmplărie (uși, ferestre)

Telefon/fax 251029
Centrul de Afaceri -
Moara de Foc nr. 35, et. VI.

Manifestațiile studenților din Republica Moldova

Ministrul de Finanțe acuză politizarea grevei din Piața Marii Adunări Naționale

Ieri, *Piața Marii Adunări Naționale a fost din nou plină de studenți,* care au protestat contra deciziei Ministerului Învățămîntului de a *substitui cursul de istorie al românilor cu cel al istoriei Moldovei*. La conferința de presă a Comitetului de grevă, președintele acestuia, *Anatol Petrenko,* a declarat că *negocierile cu comisia guvernamentală au eșuat din motivul că această comisie nu are împuternicirile necesare pentru satisfacerea revendicărilor studenților.* Petrenko a declarat că sînt *lipsite de temei afirmațiile Ministerului Securității Naționale, cum că Ambasada României la Chișinău se află în spatele grevei.* Petrenko a mai adăugat că este necesară o întrevedere cu președintele Snegur. Observatorii locali remarcă faptul că pe parcursul manifestațiilor din Piața Marii Adunări Naționale protestul studenților nu a avut ca adresă directă instituția prezidențială, ci numai Parlamentul și Guvernul. *Pe parcursul celor patru zile, nu a fost scandată și nici agitată vreo lozincă antiprezidențială.* Oleg Cernei, membru al Comitetului de grevă, a menționat că la acțiune au aderat toate instituțiile de învățămînt superior din Chișinău. Astfel, *la grevă participă activ 25-30 de mii de studenți, alți 60 de mii exprimîndu-și adeziunea. Nicolae Andronic,* vicepreședintele Parlamentului de la Chișinău, a declarat că evenimentele din prima zi a grevei studenților, *arderea cărților în Piața Marii Adunări Naționale, denotă faptul că se urmăresc înții de toate interese politice.* El a mai precizat în acest sens că revendicările de ordin economic au fost formulate doar în a doua zi a grevei. *Studenții protestatari sînt de fapt manipulați de forțe politice pe care noi le știm*, a mai spus Andronic. Credem că nici măcar liderii studenților care au ieșit în piață nu sînt conștienți în ce joc au fost atrași. Pînă la urmă, a mai spus Andronic, *lozincile scandate se vor reduce doar la: "Unire" și "Jos Guvernul!"*, iar acest lucru nu poate fi decît la îndemîna liderilor de la Tiraspol.

Valul revoltelor studențești a ajuns și în capitala nordului republicii, orașul Bălți. Joi, *studenții facultăților de filologie, limbi moderne, fizică și matematică, muzică, de la Universitatea "Alecu Russo", s-au întrunit la un miting de solidaritate cu colegii lor de la instituțiile de învățămînt din capitală.* Vorbitorii au susținut revendicările studenților din Chișinău, menționînd că l*a unele facultăți au și fost introduse ore de limbă moldovenească și istoria Moldovei.* Participanții la miting au declarat că de ieri se află în grevă, făcînd un apel către instituțiile de învățămînt din oraș.

În emisiunea MESAGER a televiziunii din Chișinău, *Valeriu Chițan, ministrul Finanțelor* a declarat: "*Referitor la manifestația studenților, după cum posed eu informațiile, revendicările poartă mai mult un caracter politic, și nu economic, dat fiind că bursele le-am plătit la timp. Cît privește majorarea salariilor, Guvernul deja a aprobat hotărîrea respectivă, unde, în conformitate cu legea bugetului pe 1995, se prevede o indexare parțială a salariilor în categoriile de la 1 pînă la 10, și, pentru realizarea acestor măsuri, se prevăd două surse din buget: prima, se prevăd 40 de milioane în partea de cheltuieli a bugetului și se prevede o reducere a schemelor în toate instituțiile bugetare, atît la nivel de stat cît și la nivel local.*"

Conform aceleași emisiuni a TVM, în scopul depășirii situației create, *Guvernul Republicii Moldova a hotărît, în cadrul ședinței extraordinare, să instituie o comisie guvernamentală pentru negocieri cu Comitetul de grevă,* pentru a întreprinde măsurile necesare aplanării conflictului. Au avut loc două ședințe ale acestei comisii, au fost examinate revendicările, al căror număr și conținut varia de la o zi la alta. Cu toate acestea, au fost găsite puncte de reper pentru conciliere. Astfel, *s-a ajuns la un numitor comun referitor la modul de soluționare a problemei privind denumirea cursului de istorie,* revendicare care a și declanșat acțiunile de protest. *Reprezentanții Comitetului de grevă au cerut să li se acorde imediat timp de antenă în direct la televiziune.* Comisia guvernamentală a recomandat Consiliului coordonator al companiei de stat *"Teleradio Moldova" să acorde timpi a cîte 15-20 de minute pentru fiecare parte participantă.* Reprezentanții Guvernului, în ședința din 22 martie, au cerut ca *în timpul negocierilor să fie stopate manifestațiile publice.* Această condiție a fost înaintată și la începutul ședinței din 23 martie a comisiei. *Drept răspuns, reprezentanții Comitetului de grevă au părăsit sala, fapt ce denotă că ei nu doresc să pună capăt mitingurilor neautorizate.* Întrebat la conferința de presă de joi după-amiază dacă greviștii sînt susținuți de cetățenii de naționalitate rusă, membrii comitetului au răspuns că, în mare măsură, da. "*Da, fiindcă neachitarea la timp a salariilor și burselor nu lezează doar pe unii, ci suferă în sărăcie întrega populație a republicii, și majoritatea revendicărilor pe care le înaintează comitetul de grevă sînt de ordin social-economic*". (Cristian RACU)

"Forța presei" trece la acțiune

■ *se vor purta discuții cu premierul Nicolae Văcăroiu și ministrul de Finanțe, Florin Georgescu*

Grupul de acțiune "Forța presei" a stabilit vineri, 24 martie , o serie de obiective care vor constitui *subiectul discuțiilor pe care urmează să le poarte cu premierul Văcăroiu și ministrul de Finanțe, Florin Georgescu.*

Florin Georgescu poate decide cît de puternică va fi presa în România

Se vor solicita: *renunțarea la taxele poștale de 10% pe reclamă; reducerea cu 50% a TVA pentru publicitate, pentru importul de utilaje și a consumabilelor; reducerea sau scutirea de taxe vamale pentru hîrtia de ziar, a utilajelor tipografice și audio-video.* Toate aceste solicitări nu reprezintă pentru mass-media crearea unui statut favorizant. Este vorba de aplicarea unui tratament normal, identic cu cel de pe plan internațional. Mai mult, prin diversele solicitări de scutiri de taxe vamale, nu se lezează protejarea întreprinderilor românești care au relații comerciale cu mass-media. Aceasta deoarece în chestiunea hîrtiei de ziar nu există la ora actuală decît un singur producător care nu face față comenzilor, iar din punctul de vedere al utilajelor audio-video, CNA nu permite decît utilizarea aparaturii standard care nu se fabrică în România. *Se va solicita, de asemenea, recunoașterea faptului că presa înseamnă producție și nu prestări servicii.* Acest aspect este și mai pregnant în cazul mediilor de informare în care 65% din spațiu este destinat informației și maximum 35% reclamei. De fapt, aceasta este situația și pe plan internațional, unde editorul de presă nu este organizat sub formă de societăți comerciale și este considerat că face producție. Conform unor date ce le deține "*Forța presei*", 90% din mass-media română este particulară. **(Lucian GHEORGHIU)**

La cinci ani de la înființare

Virgil Măgureanu susține că SRI are "un statut onorabil" în sistemul siguranței naționale

SRI a împlinit ieri, 24 martie, cinci ani de la înființare. Dintre acțiunile care marchează momentul, menționăm o sesiune de comunicări, care s-a desfășurat între 17-18 martie la Institutul Superior de Informații, un simpozion, iar la Centrul social de pregătire a cadrelor de la Grădiște, o demonstrație atît în domeniul pregătirii cadrelor cît și în cel al instruirii personalului. *Institutul Superior de Informații se numește acum Institutul Național de Informații,* fiind "*un institut de învățămînt superior care pregătește ofițeri de contrainformații pentru întregul sistem de apărare a țării, nu numai pentru SRI*". Începînd din anul universitar 1995-1996, va funcționa o a doua falcultate, de *Științele Comunicării, deci, o "Facultate de Ziaristică, de Jurnalistică, de Științele Comunicării"*, după cum a declarat *Nicolae Ulieru, purtător de cuvînt al SRI.*

Absolvenții acestei facultăți nu vor edita ziare, ci vor lectura presa - "principala sursă de informații deschise".

Virgil Măgureanu (foto) a declarat într-un interviu că SRI are "*un statut onorabil, al unei instituții aflate pe un loc specific în sistemul siguranței naționale*", cu "*destui parteneri importanți și în contextul european și în afara Europei chiar, parteneri de colaborare de aceeași factură*". *"Mai avem un drum lung de făcut pînă vom fi o instituție după toate standardele moderne și în ce privește pregătirea noastră și în ce privește nivelul de dotare și organizare*", a apreciat Virgil Măgureanu, adăugînd că *"situația economiei noastre și scăderea într-o măsură prea mare a nivelului de trai a unor categorii sociale reprezintă o principală sursă de pericole. Totuși, cel mai mare pericol ar fi antrenarea unor acțiuni extremiste care pot degenera în violențe inconfundabile".* În timp ce "*politica înseamnă antrenarea în acțiune socială a unor mase foarte largi, adeseori a unor națiuni*", SRI crede în onestitate - "*singura noastră șansă de a ne impune și de a ne putea acredita o imagine pozitivă în fața opiniei publice românești*". **(Mirela ANTONIU)**

ȘTIRI DIN BASARABIA

Un record insolit

Republica Moldova se află în topul țărilor exportatoare de prostituate

Ion Buciuceanu, adjunctul șefului Biroului Național "Interpol" de la Chișinău, consideră că *Republica Moldova tinde să ocupe un loc de frunte în rîndul țărilor "exportatoare" de prostituate.* Anunțurile privind angajarea de tinere pentru a lucra "pe bază de contracte", ca dansatoare în străinătate, sînt frecvente în presa de la Chișinău. "*Majoritatea fetelor care pleacă în această calitate peste hotare, în special în Turcia, Italia, România, Iugoslavia, sînt vîndute în bordeluri*", a afirmat I. Buciuceanu. Tinerele nu cunosc legislația și normele întocmirii contractelor și devin victimile exportatorilor ce aprovizionează casele de toleranță din Europa și Asia.

Umflînd salariile inexplicabil

Autoritățile de la Tiraspol încearcă să ascundă declinul economic al republicii

Deși în ultimul an *declinul producției a atins în Transnistria cota de 20%,* autoritățile auto-intitulatei republici încearcă prin metode cu pronunțat caracter propagandistic să păstreze aparența unei stări de normalitate. Prețurile la pîine și lapte sînt menținute artificial la cote reduse, consecințele fiind suportate de producători. La fel s-a procedat cu energia electrică, fapt ce a accentuat criza sistemului energetic. Au fost mărite de cîteva ori salariile din sectorul bugetar, iar pensia minimă a crescut de 10 ori - de la 1.200, la 12.000 ruble transnistrene. În acest scop, a crescut mult masa monetară în circulație, la începutul acestui an ea triplîndu-se: de la 12, la 34 miliarde ruble nistrene. *Deficitul bugetar a depășit 7,3 miliarde ruble..*

Cenzură la Chișinău

Filmul "Oglinda", interzis de autorități

Presa de orientare democratică din Republica Moldova comentează reacția guvernanților față de prezentarea la Chișinău a filmului "Oglinda": *Filmul a rulat doar o singură zi, la sfîrșitul lui februarie, la cinema "Patria" din Chișinău, după care difuzarea sa a fost oprită.*

Statistică privind populația Republicii Moldova

Din 1940 pînă în 1989, românii au scăzut numeric în Basarabia

Politica de deznaționalizare dusă de Moscova, în teritoriile fostelor republici sovietice, a avut efecte evidente și în Republica Moldova. Conform unor date ale Departamentului de Statistică, dacă în 1940 moldovenii (românii) constituiau 66,5 la sută din totalul populației republicii, în 1989 ei reprezentau, oficial, 64,5 la sută. Concomitent a crescut ponderea altor naționalități. Astfel, în 1940 rușii reprezentau 7,2 la sută, iar în 1989 -13 la sută, în vreme ce, în aceiași ani, ucrainienii reprezentau 9,7 la sută, respectiv 13,8 la sută. Aceste diferențe apar mai evident în localitățile din stînga Nistrului. Aici, moldovenii constituiau în 1940 - 44,5 procente, iar în 1989 - 39,9 la sută, în vreme ce procentul ucrainienilor a cunoscut o creștere ușoară, de la 28,2 la sută la 29,3 la sută. A crescut în schimb considerabil cota populației rusești din Transnistria, de la 13,4 la 25,4 la sută. Conform datelor ultimului recensămînt, 86 la sută din întreaga populație a republicii s-a născut pe teritoriul Moldovei. Intră în această categorie 98 la sută din moldoveni, 67 la sută din ucrainieni, 52 la sută din ruși. Fiecare al doilea locuitor din stînga Nistrului de naționalitate rusă și fiecare al treilea ucrainean s-au născut în afara Republicii Moldova.

Publicitate gratuită

Ziarul "Moldovanul" susține că printre cititorii săi fideli se numără și președintele Ion Iliescu

Ziarul "Moldovanul", publicație a Partidului Republican din Moldova, neobosit în a calomnia pe politicienii democrați cu vederi unioniste, susține într-unul din ultimele sale numere că *între cititorii săi fideli se numără... președintele Ion Iliescu*. În nota semnată Ion Cata, se afirmă că după citirea cu "interes deosebit" de către Președinte a unui articol demascator la adresa lui Alexandru Moșanu, *"acțiunile acestuia la București au scăzut considerabil. Multe cercuri din România încep să înțeleagă că a fost o greșeală faptul că s-a mizat pe Alexandru Moșanu, Nicolae Dabija, Ion Hadîrcă etc., care în trecut au colaborat cu regimul sovietic"*. Publicația respectivă "uită" că actualii lideri ai regimului de la Chișinău nu au "colaborat", ci au avut poziții marcante în fostul partid.

R.A. LOCUINȚA IAȘI
Str. Smîrdan nr. 5
Invită proprietarii imobilelor afectate de seism
care au depus cerere pentru expertizare,
să se prezinte la sediul R.A. CITADIN din
b-dul T. Vladimirescu nr. 32, sc. B, biroul producție,
în vederea completării anexelor 3 și 4 din
Normele Metodologice de aplicare a
Ordonanței Guvernului nr. 20/1994.
Proprietarii vor prezenta xerocopia actului de
proprietate al imobilului.
Termenul limită de prezentare **28 martie 1995.**

UNIVERSAL R.X. GROUP
Iasi, str. Grigore Ureche 3, tel. 032/112058, 212660, fax 032/112058
GATEWAY 2000 "You've got a friend in the business."
EXPOZIȚIE
24 - 26 martie 1995
Galeriile de Artă CUPOLA (Piața Unirii)
Copiatoare AGFA Agfa
Calculatoare
3M
(Birotică, Retroprioectoare, Suporți magnetici, Medicale, Reflectorizante)

s.c. **EuroBIT** s.r.l.
Str. Anastasie Panu 36, bl. 1B ☎ 211494, 231288
ACUM ȘI ÎN RATE!
CALCULATOARE **COMRACE, DTK**
IMPRIMATE **HP, STAR, OKI, EPSON**
COPIATOARE **TOSHIBA**
FAX - MODEM **US ROBOTICS V42 BIS**
PROGRAME **BALANȚĂ / GESTIUNE / FACTURARE**
MIJLOACE FIXE / SALARIZARE

OFERTĂ SPECIALĂ: ELECTROCASNICE NEI
FRIGIDER *Nei* 240 l - 499.730 lei
CONGELATOARE *Nei*
120 l - 430.700 lei
160 l - 536.900 lei
210 l - 619.500 lei
Se pot cumpăra și cu **AVANS 50%**,
diferența în **4 RATE**
AVATTI electronics ☎ 032 - 11.28.10
032 - 17.40.54
Str. Stefan cel Mare 11

TV EUROPA NOVA
canal 54
Sîmbătă, 25 martie, ora 19:35
STADION
Mari cluburi de fotbal
Ajax Amsterdam
Redactor Silviu Matei

TV EUROPA NOVA
canal 54
Duminică, 26 martie, ora 17.00
Carusel
Luminile rampei
Invitați: Rodica Arghir, Bujor Prelipceanu

SAFI SA
SOCIETATEA DE ASISTENȚĂ FINANCIARĂ ȘI INVESTIȚII
FINANCIAL SERVICES AND INVESTMENT COMPANY
FONDUL PRIVAT DE PENSII
Deschis tuturor categoriilor sociale (șomeri, salariați, pensionari) în vîrstă de peste 18 ani.
Casa Modei (mezanin)
Relații la telefon 032/211727,
între orele 9,00-16,00

SAFI SA
SOCIETATEA DE ASISTENȚĂ FINANCIARĂ ȘI INVESTIȚII
FINANCIAL SERVICES AND INVESTMENT COMPANY
Sunați acum la 117596
FONDUL MUTUAL AL OAMENILOR DE AFACERI
Datele la zi valabile începînd de **LUNI, 27 martie 1995.**
Număr C.I. în circulație: **tip A 187.087**
tip B 283.900
Activul net: **97.934,5 milioane lei**
Valoarea la zi a Certificatelor de Investitor (C.I.):
tip **A: 379.500 lei** (Valoarea precedentă 371.000 lei)
tip **B: 94.875 lei** (Valoarea precedentă 92.750 lei)
Puteți cumpăra certificate de investitor, zilnic, între orele 9,00 - 18,00 (sîmbătă, duminică închis), de la **Biroul SAFI:**
Casa Model (mezanin) Telefon 117596
Biroul SAFI Iași practică cel mai mic comision

EDITORIAL

Opoziția din România se mulțumește doar cu resturile de la cina “lupilor” Puterii

Cristian RACU

Ultimele mișcări de pe scena politică românească au demonstrat, o dată în plus, că cei doi adversari, Opoziția și Puterea, sînt diferiți nu numai prin pozițiile pe care le ocupă în Parlament (în Camera Deputaților, la stînga cei ce sprijină Guvernul și la dreapta opozanții, iar în Senat invers), dar mai ales prin calibrul celor care conduc destinele celor două tabere.

În rîndurile Opoziției, ceea ce s-a numit pînă acum Convenția Democratică din România, a existat, surprinzător, încă de la început, o puternică doză de amatorism, dacă nu chiar de demagogie. Discursurile politice ale liderilor Opoziției s-au învîrtit mereu în jurul conceptului “este rău ceea ce fac ceilalți”, dar nu s-a oferit niciodată măcar o singură soluție viabilă. Este binecunosut faptul că atunci cînd premierul Văcăroiu, ce nu excelează în abilitate politică, a invitat reprezentanții Opoziției la Palatul Victoria pentru o discuție pe tema programului de reformă economică din România, mai marii Convenției Democratice au căutat cu lumînarea un argument pentru a nu se prezenta la acea discuție, pentru că nu dispuneau de un program alternativ pe baza căruia să se poarte aceste discuții. În consecință, fostul funcționar al Consiliului de Stat al Planificării a elaborat o strategie de reformă în care, dacă s-ar fi schimbat noțiunea de acționar cu cea de participant cu părți sociale de pe vremea ultimului președinte al RSR, s-ar fi ajuns la același rezultat dorit pe vremea socialismului științific - nimeni stăpîn pe nimic.

Mai mult, bucurîndu-se de sprijinul celor mai importante ziare din țară dar și de sprijinul benevol al unor specialiști de marcă în domeniul economic și al științelor politice, parlamentarii din Opoziție s-au grăbit să adopte o doctrină politică care pare a fi total inadecvată vremurilor pe care le trăim, consumîndu-și eforturile de convingere a susținătorilor Puterii atunci cînd aceștia nu sînt dipuși să facă așa ceva, și chiar atunci cu argumente care îi irită și mai mult.

De partea celaltă a baricadei s-a aflat la începutul lui 1990 un grup foarte puternic, format din activiști de rangul doi ai fostului PCR care, în funcție de vîrsta pe care o aveau, și-au fixat diverse obiective ce trebuiau atinse. Însă, scopul comun al tuturor a fost - de la început - obținerea și consolidarea Puterii. Odată obținut acest lucru, după alegerile din septembrie 1992, a început cu adevărat lupta între aceste grupuri ce s-au adăpostit sub umbrela protectoare a președintelui Iliescu. Un prim grup este constituit din vechii colegi de partid ai actualului președinte (Dan Marțian, Alexandru Bîrlădeanu ș.a), iar cel de-al doilea din “tinerii lupi” grupați în jurul președintelui executiv al PDSR, Adrian Năstase. Lupta dintre cele două grupuri este extrem de dură și răbufnește din cînd în cînd doar în paginile ziarului ADEVĂRUL, singurul ziar care pare a reuși să prezinte, chiar dacă doar din punctul de vedere al Cotroceniului, această lume. Grupul celor “tineri” încearcă prin orice mijloace să preia controlul economic al țării, în timp ce “bătrînii” par încă a rămîne la ideea că în România singura putere care contează este puterea politică.

În mijlocul acestui conflict nevăzut Opoziția se prezintă mereu doar cu pete de culoare de genul luptelor pentru pozițiile pe listă la viitoarele alegeri. Aceste firmituri cu care se ocupă conducătorii ei sugerează foarte ușor care vor fi cîștigătorii viitoarelor alegeri prezidențiale și parlamentare (fapt relevat și de ultimul sondaj de opinie, care a sancționat drastic ultimele convulsii din interiorul CDR). Șansele de redresare a mișcărilor partidelor de opoziție s-au spulberat cu desăvîrșire la ultima întrunire a Convenției Democratice, la care s-a demonstrat că denumirea de “democratică” din siglă nu are absolut nici o valoare, liderii formațiunilor membre ale acestei alianțe fiind chemați să aleagă un viitor candidat la alegerile prezidențiale în totală necunoștință de cauză, bazîndu-se doar pe flerul lor politic. ■

CAFEAUA DE DIMINEAȚĂ

Consilieri municipali sau agenți electorali? Unde-i spiritul de echipă?

Aurel LEON

Procedînd la reorganizare, partidele politice au început să facă adunări ale membrilor pe specialități: primari, viceprimari, consilieri. Ele ne-au reamintit că politicul primează! Chiar și după ani de tragere la același car, de frămîntări pentru găsirea de soluții, cum e cazul cu acești consilieri înhămați la carul public, se mai pune problema culorii politice? Presupuneam, în sfînta mea naivitate, că un consilier municipal este ales după ce a dovedit spirit gospodăresc acasă, adică e poftit să repete în public ceea ce a făcut în particular. Și aflu din presă că mai marii haidamaci de partide, de felul lui Vadim sau Victoraș, își adună oamenii aleși ca primari și consilieri, să dea socoteală ce-au făcut pentru partid. Nu pentru satul sau orașul respectiv, pe care-l slujesc, ci pentru bruma de partid. Care partid? Un partid prinde cheag, cum spun ciobanii, din cele înfăptuite. Or, noi n-avem tradiție, am pierdut-o prin pușcării. Nu vedeți ce se întîmplă cu așa-zisele fracțiuni liberale? Unde-s Brătienii, să vadă pe ce ruine vrem să reconstruim? Nici tradițe, nici spirit de echipă politică, nici interes public. Întrucît am pomenit de Brătianu, să vedem ce ne spune bătrînul C. Argetoianu, în memoriile sale, despre ținuta unui om politic:

“Ionel Brătianu a trecut în viața lui prin trei faze cu totul deosebite. Într-o primă fază, activitatea lui politică se rezuma la încadrarea în disciplina echipei, la mișcări pregătitoare în vederea unei situații care, știa prea bine, îi va reveni. În această perioadă a fost feciorul de bani gata, fiul tatei și moștenitorul brătienismului, care era o mare forță. Nefiind încă pe prim-plan, fără a se abate de la disciplina brătienismului, își permite unele libertăți, respectînd însă mistica familiei, mistică specială, pe care și-o însușește prin raționamente, nu prin temperament, ca frații săi, Dinu și Vintilă. Fire leneșă, dar deschisă lucrurilor frumoase, curios să afle de toate, mai ales în domeniul istoriei.

A doua fază începe prin proclamarea lui ca șef al partidului în 1909, cînd a devenit exclusiv un sacrificat pe altarul politicii. A fost sub influența lui C. Stere și a altor liberali, dar a rămas credincios crezului de partid. În fine, a treia fază se desfășoară la Iași, în refugiu, cînd Ionel nu mai este Brătianu, nici liberal, ci omul politic iubitor de țară și de popor. Atunci s-a afișat într-o situație neplăcută deoarece le promisese, mai mult, le garantase partizanilor că România nu va intra în război decît sub guvern național, sub hegemonia partidului liberal. Era primul eșec. A fost acuzat de trădare, mai ales de bătrîni. În loc să se disculpe, Ionel Brătianu le-a trîntit demisia, în special lui Mișu Ferechide, a îmbrăcat uniforma de căpitan și a plecat la război. Pînă la urmă, i-a iertat pe nemulțumiți și a trecut la marile reforme. Cu cîtă prudență, cu cîtă reținere, vorbește Ionel Brătianu despre expropriere, ca să nu-i sperie pe moșierii liberali.

Spune în scrisoarea sa de «intervenţiunea statului, cu drept de expropriere acolo unde e nevoie», adică excepțional, pe ici, pe colo sau nicăieri. Odată hapul înghițit...”

Părăsind istoria și revenind la oile noastre, mă întreb de ce consilierii noștri, deveniți politicieni peste noapte, nu se simt obligați să fie numai gospodari, și nu agenți electorali. În perioada interbelică, orașul Iași era condus de o echipă formată din primar și patru ajutoare de primar. Cei patru erau aleși de primar, așa că nu existau litigii și conflicte de idei. Am urmărit lamentările unui primar de sector din București care punea eșecurile pe seama nesincronizării părerilor în consiliu. Oricît ar susține sociologii că, de vreme ce s-a născut sociologia trebuie să dispară individul ca realitate, nu cred că există omul integral. André Gide îl propune pe Goethe ca model, omul și opera fiind un tot armonios. Separarea nu e posibilă. Asemenea gîndire, plămădită din viață, se numește înțelepciune și ea se capătă prin spiritul de echipă: toți pentru unul, unul pentru toți!

Priviți, rogu-vă, alăturatul tablou al pictorului Eugen Gâscă: “Horia, Cloșca și Crișan”. Îi unește același crez. Sînt asemenea, o emanație a pămîntului. O echipă perfectă. Îi unește ideea pentru care se sacrifică. Ceea ce Goethe e de presupus că a realizat prin cultură, poate fi atins și prin pasiunea operației în sine.

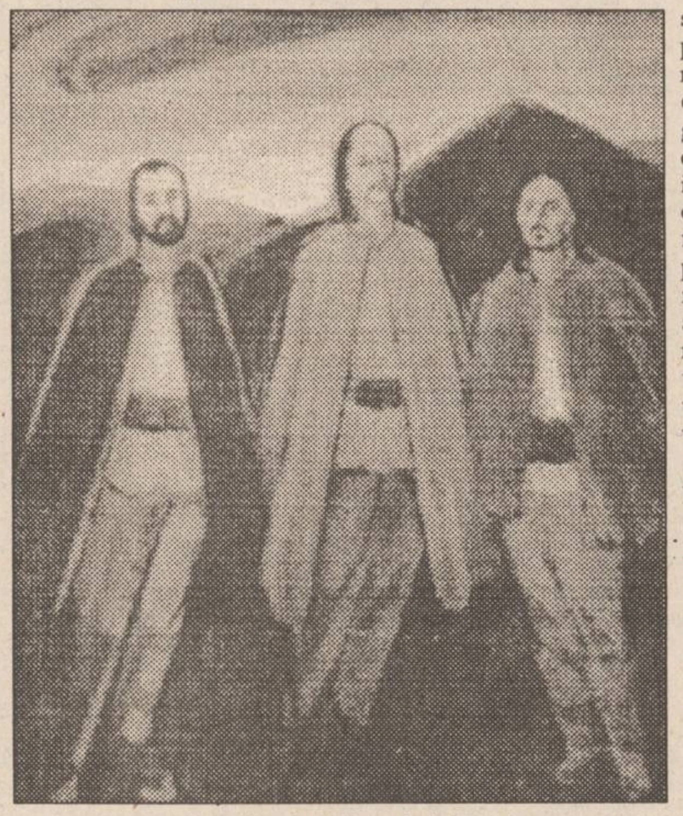

În această secetă de unire în muncă, doar pasiunea lucrului temeinic făcut și spiritul de echipă ne salvează de însingurare. Într-un studiu despre “prieteniile în viitor”, psihologul englez Courtney Tall afirma că “stabilitatea bazată pe relații strînse cu un număr mic de oameni va deveni inoperantă datorită mobilității, diversității mari de interese, precum și capacității variabile de adaptare și schimbare ce există printre membrii unei societăți foarte automatizate... Indivizii se vor obișnui să stabilească relații pe bază de «camaraderie», pe bază de interese comune, de tip mafiot, interese ce se vor modifica rapid. Aceasta se întîmplă în lipsa preocupărilor pentru interesul public. Plutim în nesiguranță și în neștiință, ca în romanul «Opera plutitoare», al lui John Barth: «Oamenii trec plutind pe lîngă noi, fiecare atent doar la interesele lui, mergînd dus de curent; aflăm despre ei cîte ceva și apoi îi pierdem din vedere. Cînd încercăm să stabilim vreun dialog cu vreun vecin, constatăm că nu ne înțelegem. Și fluviul curge mai departe, cu meandrele și cascadele sale».”

Scrie Montaigne, în “Eseuri”:

“Regele Filip porunci să se adune oamenii cei mai răi și mai cu neputință de îndreptat, ce puteau fi găsiți, și-i așeză pe toți într-un oraș zidit de ei din porunca lui și care-i purta numele. Eu socot că ei vor forma din înseși viciile lor o alcătuire politică între ei, o societate comodă și justă”. ■

SUB SEMNUL LUI IONA

O nouă Bună Vestire

Radu PĂRPĂUȚĂ

Iarăși e Buna Vestire! Așa a fost și în 1990. Așa a fost și în 1634, cînd în țara Moldovei a venit în scaun de domnie Vasilie-vodă Lupu...

Dăduse o căldură buimacă. Pe șleauri curgea apă. Toată Moldova era în glod. Dar inimile oamenilor băteau mai repede, odată cu primăvara. Coptura, otrava adunată în inimă de iarnă și de domnii proaste, puroiul galben din vine începea să curgă. Avem domn nou!, exclamă cu speranță oamenii. De sub zăpadă se ocheau, rînjind la soare, noroaie.

Noul vodă urcă pe la Galați, luînd-o pe drumul tătărăsc spre Iași. Îl însoțea Marele Imbrohar, cel care avea să-l pună în scaun și să-i citească hatișeriful de domnie, care începea cu vorbele: “Alesule între domnii neamului creștinesc, Vasile Lupu, ***fie-ți bune sfîrșiturile tale***”. De aceste vorbe se temea Vodă. Imbrohorul, cam nervos și galben la față din cauza bătăturilor din dos - făcuse atîta drum pe cal - putea porunci oricînd kurdului schimonosit la față, kurd ce sta tot timpul în spatele său, să scoată năframa neagră de mătase. Scoaterea din sîn a năframei negre nu însemna numai anularea hatișerifului, dar și sugrumarea pe loc, cu aceeași năframă, a pretendentului nefericit.

Cei trei deja pomeniți erau urmați de o sută de ieniceri cu steag galben-roșu. În spatele lor veneau steagurile verzi cu tiv alb ale ulefegiilor - și ei vreo sută. La Galați li s-au alăturat trei sute de tătari veniți din Buceag. Aceștia mergeau înainte și strigau: Sakîn! Sakîn! Ferește! Ferește!, dînd oamenii la o parte, cam cum a făcut în ‘90 Voican Voiculescu pentru domnul Iliescu.

În marginea Galaților au venit în întîmpinare boieri meșteri la voroave și învechiți în rele. Să ne trăiești, Măria Ta! au spus. Vodă le-a zîmbit și i-a iertat. Boierii au dat cadouri Marelui Imbrohor, kurdului cu cealma uriașă și figură de fiară, soldaților (cîte trei coți de postav).

Gloata înghesuită pe margini se uita cu bucurie la convoi. Măria sa zîmbea către mulțime. Îndeosebi femeile căzuseră în catalepsie. Domnul ducea mîna la inimă, după obiceiul turcesc, în semn de mulțumire. Într-un sat puhoiul apelor luase la vale un copil de trei ani. Mama pruncului, plînsă și deznădăjduită, a ieșit înaintea lui Vodă. Domnul îi zîmbește, o cinstește cu trei galbeni turcești și o mîngîie pe cap. Femeia îi sărută mîna fericită. La intrarea în Iași au venit alți boieri. Alte cadouri. Se aduc urări Imbrohorului, lui Vodă, Măritului Sultan și Refugiului Sultanilor Glorioși, cum mai era numită Sublima Poartă, Înaltului Cuib al Fericirii noastre, Pragului Fericirii noastre. Era precum Kremlinul pentru unii. Un sobor de preoți cîntă “Mnoga leta”, un encomion închinat domnitorilor.

În Iași, la balcoanele și ferestrele caselor atîrnau covoare frumos colorate. Peste glodul ulițelor se turnase pămînt uscat. Cîteva “fete” cu piept îmbelșugat ies înainte cu dulcețuri, cafele și alte zaharicale. Altele, pe marginea drumurilor, mai mult încălzite de vin decît strunite de cinste, fac semne porcoase spre ieniceri.

În sfîrșit, ajung la curtea domnească. După ceremonia înscăunării și după ce turcilor le sînt repartizate odăile, vodă se retrage în odaia lui. Mulțumit că totul s-a terminat cu bine rostește o rugăciune dragă inimii lui: Iisuse, iubescu-te, Mîntuiește sufletele noastre, mîntuiește sufletele - mă rog Ție ca această rugăciune a iubirii să o pot mărturisi de o mie de ori, cu fiece suflare, cu fiece pîlpîire a inimii. Amin! ■

UNGHIUL DE TRAGERE

Rîzi, mîine va fi mai rău!

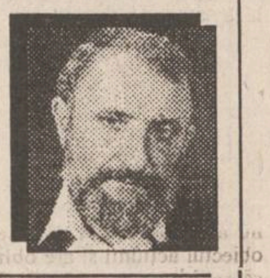

Val CONDURACHE

Întîmplările din curtea interioară a blocului în care locuiesc nu s-au oprit în punctul unde le-am lăsat într-o tabletă anterioară. Așa cum vă spuneam, de dimineață pînă seara se auzeau din tronsonul de vis-à-vis bubuituri de baros. Tronsonul nu e mai departe de zece-cincisprezece metri de apartamentul în care locuiesc, pot urmări toate mișcările “dușmanului” și, din păcate, aud și respir toate zgomotele, de ce să n-o spun?, infernale care parvin de acolo. Praful a acoperit balconul din spate, se strecoară prin ferestre, se așterne pe mobile, pe îmbrăcăminte, pe plămîni. Cînd muncitorii aruncă o găleată cu moloz de la etajul șase pe platforma din curtea interioară, praful se ridică, în cîteva secunde, la înălțimea erupției unui vulcan, după care coboară blînd, ca într-o poveste. Se lucrează de dimineață pînă seara, deocamdată numai la pereții interiori, care sînt spulberați cu o furie greu de descris. La început am crezut că viitorii vecini sparg peretele dintre bucătărie și debara, așa cum s-a întîmplat și-n blocul nostru, unde mulți au vrut să-și lărgească bucătăria.

Dar peretele acela era făcut dintr-o cărămidă albă, ușoară, pufoasă ca spuma de mare. Ori de la etajul șase al blocului de vis-à-vis cad cărămizi roșii, sfărîmate în bucăți nu mai mari de un deget. Înseamnă, mi-am zis, că acolo se sparg toți pereții. Am descoperit și logica acestui sistem. Blocul se proiectează, apoi se ridică, după planurile dinainte stabilite, fără să fie întrebați cumpărătorii de buna folosință a spațiului, apoi se scoate la licitație, apartamentele sînt cumpărate, după care clientul, profund nemulțumit de proiect, se apucă să-l demoleze, piatră cu piatră. După cît moloz s-a adunat pe platforma din curtea interioară, mi-e teamă că în blocul de vis-à-vis nu vor mai fi apartamente, ci hale industriale. Eu știu? Să mai fi rămas un perete sau doi în picioare, restul e azvîrlit pe geam.

La început mi-am făcut iluzii, am crezut că de pe terasa de la etajul întîi molozul va fi aruncat la parter, de acolo la subsol, unde au acces atît mașinile particulare, cît și camioanele de transport. Aiurea, nimeni nu va mai fi în stare să care vreodată bucățile de cărămidă și tencuială care s-au ridicat pînă la jumătatea ferestrelor celor care locuiesc la primul etaj. Mormanul nu poate fi descris, nici măcar imaginat, și cu toate că din rămășițele de acolo ai putea construi vreo trei case pe pămînt, în tronsonul de vis-à-vis continuă să se spargă pereți. Mă întreb deja ce pereți se mai sparg, însă, deocamdată mai sper că nu se dărîmă și plafoanele dintre apartamente, n-am văzut, pînă acum, bucăți de planșeu, aruncate pe geam.

În opera din curtea interioară am recunoscut o parte din geniul românesc: nicăieri în lume nu se cheltuie atîta imaginație, atîta energie, atîta timp și atîția bani ca să se facă totul de-a-ndoaselea. E o artă și asta, fără îndoială, cum o artă e și lehamitea în care ne scufundăm cu voluptate; și sila în care ne bălăcim e o artă, și indolența e-o artă. Trăim de dimineața pînă seara într-un spațiu artistic fără frontiere, în care nici măcar imaginația proprie nu ne mai e de nici un folos. Mă întreb dacă și rîndurile astea mai au vreun rost, doar nu scriu ca să mă aflu în treabă, mai sper, ca nătîngul, ca într-un tîrziu va veni cineva să pună ordine într-un șantier care pare al nimănui, dar în care se lucrează cu îndîrjire. Mai rău ar fi, din punctul meu de vedere, să mă las și eu păgubaș, să ies, la rîndul meu, în balcon, cu un baros și să încep să sparg terasa, pereții, balustradele de beton, stîlpii, să dau foc la lemnărie, ce să mai fac? Să tai marmoră la ora 12 noaptea, să rașchetez încă o dată parchetul (uitasem: vecinii de vis-à-vis nu au rașchetat încă parchetul: sacii cu praf roșiatic, mărunt, vor fi aruncați tot în curtea interioară, mi-am luat deja gîndul că vor fi coborîți pe scări și aruncați la ghenă!)? Simțul meu distructiv e în lipsă de inspirație. Tot ce nu pot să-mi imaginez eu acum vor face meșterii din celălalt tronson. Mi-am făcut griji pe degeaba. Vorba lui Murphy: “Rîzi! Mîine va fi mai rău”. ■

În atenția trăgătorului român

Leonard CĂNĂNĂU

Am căutat cît am putut pînă acum să mă feresc de cei ce se cred atoateștiutori și fără să fie în temă abordează cu nonșalanță orice subiect. Mărturisesc că sînt de-a dreptul flatat că un intelectual de talia lui Val Condurache acordă atenție paginii noastre sportive, cu toate că nu întotdeauna aprecierile sale au fost pertinente. Am încercat, în timpul Campionatului Mondial de fotbal să-l atenționăm în mod subtil de anumite idei care denotă necunoașterea fenomenului sportiv (a se vedea de exemplu epitetele de genul “mizerabil și strateg de lut” acordate antrenorului vicecampioanei mondiale, Arrigo Sacchi).

În obișnuita tabletă zilnică “Unghiul de tragere”, Val Condurache, în numărul de joi, s-a ocupat de reportajul “Hollyday in Norway”, în care am relatat cu lux de amănunte peripețiile fotbaliștilor ieșeni Adrian Kerezsy și Cătălin Abălașei în Țara Fiordurilor. Punctul fierbinte al articolului l-a constituit pasajul care se referea la mica șmecherie a celor doi ieșeni la masa de biliard, tolerată de patronul hotelului unde au fost cazați și care a suportat toate cheltuielile sejurului din Norvegia ale lui Adrian și Cătălin (și nu clubul norvegian, cum reiese din tableta amintită!). Faptul că jucătorii au relatat și această întîmplare mai puțin onorantă, dar adevărată, îi privește pe cei doi! Mărturisesc, însă, că nu înțeleg din ce context sau subtext al reportajului, autorul tabletei a constatat vreun entuziasm din partea mea! Rolul reporterului este de a consemna evenimente, declarații și opinii, fără a le comenta în vreun fel. Cît despre maliția cronicarului dramatic față de o nevinovată greșeală de culegere - “astupînd găurile cu pungi de plastic pentru ca bilele să nu FAÇĂ (în loc de CADĂ)” - ce să mai spunem? Ar fi trebuit ca din îndelungata sa experiență publicistică, să știe că asemenea greșeli sînt inerente!

În concluzie, mirarea mea e alta: ia te uită, domnule, cum scriu cronicarii teatrali despre sport, fără să se priceapă! ■

BASARABIA, ACUM

Coborîtă de la tribună, istoria devine tribunal

Vlad VLASE

Chișinăul tînjește după acea Mare Adunare Națională amînată de cîțiva ani chiar de acela care a fost botezat de ea prezident - Mircea Snegur - și tot ea, Marea Adunare Națională, este în drept să-și repare greșeala.

Indiferent de implicația directă a președintelui Snegur, fie chiar și prin Decretul de suspendare a Constituției bolnave, eu nu mai cred nici o iotă în sinceritatea lui Mircea Ivanovici vis-à-vis de limba istoriei naționale și de istoria limbii naționale. De ce? Pentru că și-n 1991 trîmbița în toate gazetele, cu litere de-o șchioapă: “Am să vă spun eu cînd se va coace Unirea”, pentru a ne convinge, în anii tragici care au urmat, că Snegur are și capul și inima sclerozate.

Deziluzionat de toate și de toți, inclusiv opoziția și tineretul indiferent de la Chișinău m-au făcut să-mi pierd ultimele speranțe; m-am exilat în interiorul meu. Ce să mai aștepți de la guvernanții profitori, diletanți și antipopulari, chiar dacă sînt și ei români?

Dar iată că și basarabenii mei îndoctrinați sînt imprevizibili. Ca să vezi: noua generație nu mai vrea să fie sădită și răsădită în același sol pe care l-au secătuit scursurile de la Moscova și tembelii autohtoni de la cîrmă. O clipă de adevăr și de trezire a conștiinței naționale la Chișinău a făcut mai mult decît toate lecțiile de istorie plicticoase și false, tocite cu de-a sila de generația mea postbelică. Este o lecție-deschisă de curaj și cutezanță, este o fugă înaintea timpului, este un act de autocurățire de petele comunismului. Asta aș vrea să-i spun, în loc de replică, colegei mele de la universitate, Ana Meleca. Nu mă interesează de ce lucrează la “Nezavisimaia Moldova”, din slugărnicie, din prostituare sau pentru că nu are bani. Mă îngrozește, însă, cum ea, româncă, face un compromis cu propria conștiință și scrie, fără rușine, în această publicație antiromânească (nr. 64 din 22 martie) că acest stat suveran nu dorește să fie apendicele României Mari, că nu aceasta ne este Patria-mamă... Pe lîngă faptul că umblă cu scorneli, ea, trădătoarea, mai instigă și la conflict interetnic, atunci cînd spune că cineva (?) i-a arătat un manual de limba rusă care a fost rupt în bucăți la miting. Nu cred nici în ruptul capului. Aceasta putea fi doar o provocare din partea conaționalilor înrăiți sau prostiți, pentru că elevii basarabeni, din păcate, cunosc mai bine rusa decît româna.

Și dacă astăzi elevii “urmăresc cu ochii larg deschiși” (acuzație din partea Guvernului și a Anei Meleca - n.n.) ceea ce fac și cer frații lor mai mari, este cea mai bună școală din lume. De ce nu și-ar da și ei seama că Ministerul Învățămîntului nu-i decît o “baba-cloanța” sau o cursă între educație și catastrofă națională. Drept temei este cuvîntul la radio al pseudoministrului Gaugaș (am stenografiat doar cîteva crîmpeie - V.V.): “De ce sînt încurcați în această grevă și elevii? Lozinci politice... Tulburări... Vin alegerile?!” Și tot așa cu declarații și apeluri pidosnice, pentru a nu rosti nici un cuvînt, dar nici un cuvînt despre rolul său de torționar și de călău care leagă ștreangul de gîtul istoriei naționale. Alături de el, veninosul prosnegurist Nicolae Andronic îl acuză de calomnii și scorniri pe cel mai nepătat bărbat de stat, Alexandru Moșanu. Iar lingușitorul procuror general, Dumitru Postovan, ne sperie cu pușcării. Haida-de, Mitică, unde ți-s pușcăriile în care-ar încăpea cei 10 mii de greviști? Cunoști altă pușcărie mai mare decît aceea în care te afli și tu? Eliberează-l mai bine pe eroul neamului, Ilie Ilașcu, dacă nu ești impotent.

Adevărul e că tuturor nomenclaturiștilor care o fac pe grozavii la Chișinău și prin capitalele lumii (pe contul poporului sărăcit și îndobitocit), le tremură fundul șalvarilor. Au mai fost ei martori cînd s-a umplut cupa răbdării. Și dacă de la baștina lui Mateevici și din Zaim-Căușeni pedagogii fac apel către intelectualitatea din întreaga republicuță - să știți că miroase a răzmeriță, dacă nu mai mult. Toți oamenii de bună credință țin calea spre Chișinău, unde istoria și-a întors ultima filă pentru a se descotorosi definitiv de trecutul roșu. Iar curajul, ca și limba și istoria, este și el o Patrie. ■

SĂRBĂTORILE CREȘTINĂTĂȚII

"La Buna-Vestire"

Astăzi este zi de mare bucurie. Este bucuria Bunei-Vestiri. Este ziua în care Arhanghelul Gavriil, cu o floare de crin în mînă, acum 1995 de ani, a fost trimis de Dumnezeu în Nazaretul Galileii să aducă Sf. Fecioare Maria - cea aleasă dintre femei, vestea cea bună că va naște pe Iisus, Fiul lui Dumnezeu, Mîntuitorul sufletelor noastre, zicîndu-I "Bucură-te cea plină de dar, Domnul este cu tine și binecuvîntată ești tu între femei... Iată, vei naște fiu și se va chema numele lui Iisus...".

De acum, prin Fecioara Maria ne vine Fiul lui Dumnezeu - Mîntuitorul lumii și fericirea raiului pierdut, căci Buna-Vestire a adus oamenilor bucuria și izbăvirea lacrimilor de demult. În această zi, cum apare în scrierile noastre sfinte, s-au deschis ușile raiului, căci cele cerești se bucură cu cele pămîntești, și cele pămîntești dănțuiesc cu cele cerești...

În ambianța plăcută a primăverii, anunțată prin razele calde ale soarelui, prin florile și glasurile păsărilor, Biserica, prin cîntările ei duhovnicești, ne anunță că: "Astăzi este începătura mîntuirii noastre și arătarea tainei celei din veac...", cum grăitor ne arată troparul acestui dumnezeiesc praznic al creștinătății.

O dată cu sărbătoarea Bunei-Vestiri începe și cultul Fecioarei Maria, ea devenind pentru toate femeile model de mamă și de trăire creștinească, fiind cea mai bună și mai aleasă dintre toate ființele omenești.

Iar pentru rolul pe care Maica Domnului îl are în divina lucrare de mîntuire a neamului omenesc, de-a lungul veacurilor, Biserica, prin sfinții ei imnografi, i-a închinat și cîntat cele mai frumoase și înălțătoare imnuri, spre lauda fecioriei și a maternității.

Și noi, cei ce poposim duhovnicește în această zi, ne bucurăm întîlnind pe Maica Domnului și pe Domnul Iisus Hristos, care ne pregătesc întotdeauna adăpost sufletesc celor ce o dată cu schimbarea anotimpului friguros, ne schimbăm sufletește, prin post și rugăciune.

Pentru toți creștinii, această sărbătoare este prilej de mare bucurie, iar pentru evlavioșii ieșeni și mai ales pentru enoriași, Buna-Vestire aduce în conștiință și istoria sfîntului locaș în care-și îndeplinesc pravila creștinească.

Biserica din Iași, de pe strada cu același nume, este construită la începutul secolului al XIX-lea, pe temelia altei bisericuțe de lemn, ce se numea Biserica "Blagoveșteniei". Cea de astăzi este ctitorită de vornicul Ioan Tăutu, cu cheltuiala lui și a altor binefăcători, printre care familia Kogălniceanu. A fost sfințită de vrednicul Mitropolit Veniamin Costache. În această frumoasă biserică se află odoare de valoare, dăruite de mitropoliții Kalinik și Sofronie Miclescu, arhiereul-vicar Meletie de Stavropoleos, Lascăr Catargi, N. Gane, juristul Andronache Donici și alții.

Fie ca sărbătoarea Bunei-Vestiri să însemne pentru noi o zi de reculegere, un început de reîntoarcere la viața model a mamelor creștine, o zi de rugăciune și de permanentă chemare în ajutor a Maicii Domnului, căci "Mult poate rugăciunea Maicii, spre îmblînzirea Stăpînului". Și nu numai în această zi, ci întotdeauna să o cinstim și să o chemăm cu credință să se roage pentru noi...

Preot Constantin BARNA
Paroh al Parohiei Buna-Vestire Iași

În semn de aleasă cinstire a sfintei sărbători la slujba hramului Bisericii Buna-Vestire din Iași - care a început aseară cu: Vecernia, Litia și Acatistul, a participat I.P.S. Mitropolit Daniil al Moldovei și Bucovinei - în fruntea unui numeros sobor de preoți - care a ținut cuvîntul de învățătură, pentru mulțimea credincioșilor prezenți.

MONITORUL JURIDIC

■ Reglementări privind baza legală pentru solicitarea de dobînzi, rata inflației etc.

Paul Zavloschi, din Iași, str. Crișan nr. 2, ne scrieți că în anul 1993 la înregistrarea unei acțiuni în revendicare ați achitat taxa de timbru, onorar de avocat și taxe de expertiză în sumă de 90.000 lei. În cursul anului 1995 urmează să recuperați această sumă de la pîrîți după judecarea procesului în primă instanță.

Ne solicitați să răspundem la întrebarea: "Dacă există vreo lege sau ordin de care instanța ar trebui să țină seamă pentru calcularea ratei de inflație"?

Răspuns: De la început trebuie să vă precizez că instanțele de judecată se pot pronunța numai în limitele cererilor formulate și cu care au fost investite prin acțiune. Astfel instanța nu are dreptul să depășească obiectul acțiunii și are obligația să rezolve toate capetele de cereri formulate de reclamant.

În cazul relatat de dvs., dacă prin acțiunea introdusă ați solicitat cheltuielile de judecată, cu dobînzile legale sau aplicarea coeficientului de inflație, instanța urmează să se pronunțe și asupra acestui capăt de cerere. În situația în care nu ați solicitat în prima instanță calcularea dobînzilor sau a coeficientului de inflație, potrivit prevederilor art. 294 din Codul de Procedură Civilă, le puteți solicita pentru prima dată cu ocazia formularului cererii de apel.

Pentru lămurirea dvs., vă recomandăm să vă consultați cu avocatul ce l-ați angajat în susținerea cauzei.

■ Legea nr. 18/1991 - privind fondul funciar

Moisă M. C-tin, din sat Hoisești, comuna Dumești, județul Iași, am citit cu atenție scrisoarea dvs. Întrucît nu ne-ați prezentat elementele necesare pentru delimitarea și determinarea întrebărilor și situației dvs. concrete, regretăm că nu vă putem oferi un răspuns concret.

Vă rugăm să reveniți cu o scrisoare în care să ne precizați următoarele: - dacă pentru suprafața de 4,80 ari ce a aparținut lui Timofte Gh. Ion (decedat), moștenitorii au făcut cerere pentru reconstituirea dreptului de proprietate în termenul legal prevăzut de Legea nr. 18/1991; - dacă moștenitorii au obținut adeverința de la Comisia locală de aplicare a Legii sau după caz dacă au fost puși în posesia terenului?

Așteptăm cu interes scrisoarea dvs. cu completările menționate de noi, pentru a reveni cu răspunsul nostru.

■ Tăgada paternității

Mioara G., din Iași, cartier Metalurgie. Ne scrieți că sînteți căsătorită de cinci ani. După un an de la căsătorie ați dat naștere unui copil. De aproximativ 2 ani soțul v-a părăsit, mutîndu-se în altă localitate din județul Iași. Acesta refuză să plătească pensie de întreținere pentru copil, susținînd că nu este tatăl copilului, amenințîndu-vă că va face acțiune în justiție în acest sens.

Ne solicitați să vă răspundem dacă poate fi formulată acțiunea de tăgadă a paternității?

Răspuns: Conform prevederilor art. 53 din Codul familiei, copilul născut în timpul căsătoriei are ca tată pe soțul mamei. Acțiunea în tăgăduire a paternității poate fi formulată în termen de șase luni de la data cînd tatăl a cunoscut nașterea copilului. În cazul relatat de dvs., soțul nu mai este în termen să formuleze o acțiune de tăgadă a paternității, acest termen fiind prescris.

■ Drepturile și obligațiile patrimoniale ale soților

Ing. Ionescu C., din Iași, ne scrieți că doriți să cunoașteți dacă sumele încasate pentru o invenție brevetată și premiile pot fi considerate ca fiind bunuri comune ale soților.

Răspuns: În conformitate cu prevederile art. 31, lit. d, din Codul familiei, nu sînt bunuri comune, ci bunuri proprii ale fiecărui soț, bunurile dobîndite cu titlu de premii sau recompensele primite pentru invenții, inovații, manuscrise științifice sau literare, schițe și proiectele artistice, precum și alte asemenea bunuri. De sumele încasate de dvs. cu titlu de recompensă pentru invenție puteți dispune, fără a avea nevoie de acordul expres al soției.

Acordul ambilor soți este necesar pentru orice act de administrare, folosință sau dispoziție numai pentru bunurile lor comune.

Consilier juridic,
Mina LOZONSCHI

***NOTĂ*: Așteptăm cu interes scrisorile dvs.**

Consultații juridice: pentru tineri, pensionari, șomeri și persoane cu o situație materială grea - în zilele: marți - 16,30 - 17,30; vineri 14,30 - 15,30.

DIN TELEFOANELE, SCRISORILE ȘI AUDIENȚELE ZILEI

Responsabilitatea asupra informațiilor publicate la rubricile "Din scrisorile , telefoanele și audiențele zilei" și "Ultimul vagon poștal" revine reclamanților. Scopul acestor două rubrici este de a asigura un dialog între cititori și reprezentanții principalelor instituții publice. Semnatarii scrisorilor sînt rugați să folosească un limbaj decent și să nu facă acuzații nejustificate.

■ *În așteptarea drepturilor bănești*

Ne-a telefonat ***Vergiliu Palade*** pentru a ne semnala un necaz al mamei sale, Palade Elena, din satul Gura Bohotin, comuna Gorban. Elena Palade este văduvă de veteran de război și a primit un document ce îi atestă această stare (adică urmaș de veteran), în conformitate cu prevederile Legii 44/1994. Carnetul cu nr. 481479 din 13 noiembrie 1994, eliberat de Asociația Veteranilor de Război, îi dă acesteia dreptul de a primi ajutorul bănesc prevăzut de lege. Așteaptă de cîteva luni să încaseze acest ajutor și nici pînă azi nu l-a primit, cu toate că fiul dumneaei a vorbit de cîteva ori cu colonelul (r) Constantin Bucos, președintele asociației. Și noi am dorit să-l contactăm telefonic, dar nu a răspuns nimeni la apelurile noastre. Poate că cei în drept vor citi prezenta notă și vor clarifica problema.

■ *Precizare de la RATC*

În fraza finală a știrii publicate în ziarul "Monitorul" din 24 martie se afirmă că scumpirea biletelor de călătorie pe mijloacele de transport în comun este prima scumpire nederminată de creșterea costurilor la energie electrică și combustibili. Directorul RATC, Constantin Cuza, ne roagă să facem precizarea că scumpirea biletelor de anul trecut s-a hotărît la data de 1 martie 1994, iar creșterea prețurilor la energie și combustibili s-a produs de la 1 aprilie 1994. prin urmare, abia la scumpirea aceasta, din 25 martie a.c., s-au luat în calcul costurile majorate ale energiei, aplicate încă din anul precedent.

■ *Din nou despre iluminatul stradal*

Vasile Buhuși ne roagă să facem apel la RENEL să repună în funcțiune sistemul de iluminat de pe strada Drobeta. El ne spune că nici unul dintre cei trei stîlpi nu are montate corpurile de iluminat. Și locatari din blocurile de la numerele 28-38 de pe strada Anastasie Panu ne-au telefonat pentru a ne informa că nu este lumină. Apelurile făcute la RENEL - Deranjamente s-au soldat doar cu promisiuni, care n-au fost onorate.

■ *Actualitatea în catren*

Zilele trecute am aflat cu surprindere, din declarațiile făcute pe postul național al TVR de liderul PDAR Victor Surdu, că dînsul a fost eroul unei tentative de atentat, deoarece o mînă criminală i-ar fi demontat niște șuruburi de la caseta de viteze a autoturismului NISSAN. Gurile rele susțin că, după numeroasele sale tribulații, tentative de alianțe, ruperi de acorduri, opinia publică și-a cam pierdut interesul pentru persoana sa și, îngrijorat că i-a scăzut "charisma", s-a gîndit să revină spectaculos în atenție.

Afirm cu toată circumspecția
Că nici o îndoială nu-i:
NISSAN-ul și-a pierdut direcția
Întocmai ca stăpînul lui.

Constantin IURAȘCU

PLUS DECORATIV
în variate modele și culori
pentru
- tapiserii
- coverturi
- fețe de masă
- draperii

la prețuri imbatabile:
13.390 - 28.886 lei/m.l.
Lățimea: 1,40 - 1,70 m
Pentru comenzi en gros prețurile sînt negociabile.

SC MAREX SRL
B-dul Independenței nr. 19, et. 1
(deasupra magazinului EMI)
Telefon 115824
Program: 8⁰⁰-20⁰⁰, sîmbătă 8⁰⁰-14⁰⁰

CARNETUL ZILEI

✝ Sîmbătă - Buna Vestire
✝ Duminică - Soborul Arh. Gavriil; sf. mc. Montanus preotul și soția sa, Maxima.

-2 – 10° C VREMEA

■ Vremea va continua să se încălzească. Cerul va fi variabil, cu unele înnorări, în a doua parte a intervalului, cînd, izolat sînt posibile ploi slabe. Vîntul va sufla slab la moderat, predominant din sector S-V. Temperatura aerului, în creștere, va înregistra valori maxime cuprinse între 7 și 10 grade Celsius, iar valorile minime între -1 și -2 grade Celsius. **(Centrul de Prevedere a Vremii Bacău)**

FARMACII DE GARDĂ

Farmacia nr. 2, Piața Unirii (tel. 116029).

SPITALE DE GARDĂ

Sîmbătă - Spitalul "Sf. Spiridon" (tel. 142730): Clinica a III-a Medicală; **Spitalul de Urgență** (tel. 140690); **Maternitatea "Elena Doamna"** (tel. 210390/ 210394/210392).

Duminică - Spitalul "Sf. Spiridon" (tel. 142730): Clinica a II-a Medicală; Clinica I Chirurgie; **Maternitatea "Cuza Vodă"** (tel. 143320).

TVR BUCUREȘTI

Sîmbătă, TVR 1 - 7,00 Bună dimineața... de la Iași! ■ 8,00 Bună dimineața... de la Cluj-Napoca! ■ 8,30 Tip-Top, Mini-Top. ■ 9,30 Film serial pentru copii ■ 10,00 Lumină din lumină.■ 11,30 Vîrstele peliculei. ■ 12,20 Cronografii: Cantacuzinii (V) ■ 12,40 Cuvinte potrivite. ■ 13,10 1001 audiții. ■ 14,00 Actualități ■ 14,10 Ora 25 - Tranzit TV. Desene animate; Muzică; Umor; Reportaje; Documentare; Film serial: Beverly Hills 90210; Mapamond; Finala Campionatului Național de baschet masculin (repriza a doua). Înregistrare de la București ■ 19,00 Grecia - între legendă și istorie ■ 19,15 Teleenciclopedia. ■ 20,00 Actualități. Buletin meteo. Telesport ■ 20,40 Publicitate ■ 20,45 Film serial: Columbo (SUA), ep. 11 ■ 22,15 Fotografii mișcate. ■ 23,00 Actualități ■ 23,15 Romanța amintirilor ■ 23,45 Film serial: Telefonul de la miezul nopții (SUA) ■ 0,40 Vedete în recital: John Lennon - Live in New York.

TVR 2 - 8,00 Întîlnirea de sîmbătă. ■ 13,00 Est Meridian Magazin de sfîrșit de săptămînă. Program al Studioului TVR din Iași ■ 16,00 Desene animate: Punky Brewster ■ 16,30 Film serial: Și bogații plîng (Mexic) ■ 17,00 Itinerare spirituale. Ritmuri și ritualuri din Bali (I) ■ 17,30 Serata muzicală TV ■ 20,30 Pariați pe campion! ■ 21,00 TVM. Mesager ■ 21,30 Planeta cinema - 100 ■ 22,30 Săptămîna sportivă ■ 22,30 Film serial: Santa Barbara (SUA), ep. 121 ■ 23,15 Interferențe. Religie și societate ■ 0,15 Jazz-magazin.

Duminică, TVR 1 - 8,00 Bună dimineața! ■ 9,00 Ping, Pong ■10,00 Film serial pentru copii ■ 11,30 Din albumul celor mai frumoase melodii populare ■ 12,00 Viața satului ■ 13,30 Atlas ■ 14,00 Actualități ■ 14,10 Poșta TV ■ 14,20 Video-magazin ■ 17,50 Serial S.F.: Star Trek - Generația următoare. ■ 18,45 A doua Românie ■ 19,15 Robingo. ■ 19,55 Publicitate ■ 20,00 Actualități: Agenda europeană; Buletin meteo ■ 20,40 Publicitate ■ 20,45 Film artistic: Săraca fată bogată (SUA, 1990). Premieră pe țară. Cu Farrah Fawcett, Kevin McCarthy, Nicholas Clay, Amadeus August, Stephane Audran. Regia Charles Jarrott ■ 22,20 Tragerea Loto Special 6/49 și Noroc ■ 22,30 Actualități ■ 22,45 Duminica sportivă ■ 23,05 MTV: Greatest Hits ■ 23,35 Avanpremieră ■ 23,45 Film serial: Maddie și David (SUA) ■ 0,40 Nocturna lirică

TVR 2 - 8,00 5 x 2. Magazin duminical.■ 13,00 Film serial (r): Dr. Quinn (SUA, 1992) ■ 14,00 Actualități ■ 14,10 Film artistic: Galax (România, 1984). ■ 15,30 Divertisment muzical cu ■ 15,45 Pe malurile golfului Bengal ■ 16,00 Desene animate: Punky Brewster ■ 16,30 Film serial: Și bogații plîng (Mexic) ■ 17,00 Arena AS. ■ 20,00 Maeștri ■ 21,00 TVM. Mesager ■ 21,30 Descoperirea planetei ■ 22,00 Ritmuri muzicale ■ 22,15 La puterea a doua ■ 23,00 Film serial: Santa Barbara (SUA). Episodul 22 ■ 23,45 Școala vedetelor (I).

TVR IAȘI

Sîmbătă - Pr. I, orele 14,10 - 15,05 - "Est Meridian Magazin": Note, știri și reportaje din Moldova; Punctul pe "i" - Toți contra primarului - comuna Tudora - județul Botoșani; Pro Natura - GINKO-BILOKA - un patriarh între arbori; Vedete în recital; Sport: Actualitatea competițională în Moldova; Videoclipul emisiunii. Redactori, Carmen Olaru, Gabriel Atasiei

Pr.II, orele 13,00-16,00 - Est Meridian Magazin de sfîrșit de săptămînă "Tinerețe fără bătrînețe"... ■ Există elixirul tinereții? ■ Tinerețea vîrstei a treia - documentar ■ Tinerii despre bătrîni ■ Primăvara vieții - iluzii și deziluzii ■ 13,30 Familia Palliser, ep. 9 ■ Ulițe și amintiri ieșene ■ Muzică populară ■ Inerții incomode - O șansă pentru supraviețuire ■ Magic Mix ■ Documentar Deutsche Welle ■ Video jazz show ■ Desene animate ■ Hit Parade. Redactor, Iulia Obreja.

Duminică Pr. II, orele 8,00-13,00 - "5 x 2" - "Noi și natura" ■ S.O.S. - alarmă în munți ■ Ascensiune în Ceahlău ■ Călătorie în lumea florilor ■ 8,30 Țara lui Piticot ■ Hoinar prin lume ■ Documentar Deutsche Welle ■ Interviu cu firul de iarbă ■ 10,00 Fascinația muzicii ■ 10,20 Magazin sportiv ■ 10,30 Decalog - film serial, ep. 7 ■ Oleacă de taifas ■ De dragoste și dor ■ Concursul emisiunii ■ Hit Parade ■ 11,55 Film serial: Cristal, ep.1. Redactori, Carmen Olaru, Irina Păcurariu.

TV EUROPA NOVA

Sîmbătă - 10,00 Deschiderea programului ■ 10,05 Mati-Nova. Emisiune magazin: Invitat Mihai Leoveanu; Revista presei; Desene animate; Rețeta zilei; Umor; Muzică; Unde mergem?; Joc Baroc - concurs; Concurs pe teme turistice - NET; Poșta redacției; Film serial: "San Francisco" (prod. SUA; regia E.W. Swackhamer; cu Deborah Raffin, Barry Bostwick) - ep. 3; Din lumea sportului ■ 14,00 Europa Nova TV Chart ■ 15,00 Pulsul planetei. Redactor Vasile Braic ■ 15,30 Film: "În Porsche cu mortul" (prod. SUA; regia Lyman Dayton; cu: Corey Haim, Evan Richards (r) ■ 17,00 Terra: America lui Mark Twain (V); Țara de pe malul Nilului (V); Ceramica (II) ■ 17,30 Film serial "Sărmana Clara" (prod. Argentina; cu Alicia Bruzzo, German Kraus) - după un roman de Carmen Daniels (ep. 20) ■ 18,15 Euromusic ■ 18,35 Desene animate ■ 19,00 Infonova ■ 19,35 Stadion - Mari cluburi de fotbal: Ajax Amsterdam. Redactor Silviu Matei ■ 20,00 Video-clip '95 ■ 20,30 Lumea filmului - Prezentarea filmului: "Interviu cu un vampir". Redactor Irina Dăscălescu ■ 20,55 Publicitate ■ 21,00 Gala filmelor antologice: "Vocea lunii" (prod. Italia; regia Federico Fellini; cu: Roberto Benigni, Paolo Villaggio, Nadia Otaviano). Un film psihologic, realizat în 1990 de Federico Fellini, cel caracterizat drept "maestru al spectacolului, inventator de forme luxuriante, vizionar ce știe să surprindă dimensiunea onirică a ființelor și lucrurilor". ■ 22,30 Infonova ■ 22,40 Night Club. Muzică, varietăți; Publicitate (0,15); Film: "Cursa" (SUA; regia Paul Lynch; cu: Richard Beymer, Nina Axelrod). Un film de acțiune în care destinele protagoniștilor se împletesc, implacabil, într-o țesătură tragică de crime, frivolitate, pasiune și disperare (0,30); Muzică în concert - Boby McFerrin: Spontaneous Inventions (2,00). Realizatori: Cosmin Chivu, Octavian Jighirgiu.

Duminică - 10,00 Deschiderea programului ■ 10,05 Mati Nova. Emisiune magazin: Blitz; Invitat: telespectatorul (concurs); Mini Mati Nova; Rețeta zilei, divertisment, muzică, modă; Nova Cod (concurs); Reporter într-un week-end sălbatic; Buletin rutier; Ghid TV; Piramida muzicală; Film: "Stan și Bran" ■ 14,00 Salata de întrebări. Realizatori: Camelia Andriță, Gigi Șfaițer ■ 15,00 Un secol de cinema (VI) - Michelangelo Antonioni - Film: "Aventura" (prod. Italia-Franța, 1960; regia Michelangelo Antonioni; cu: Gabriele Ferzetti, Monica Vitti, Lea Massari). Consultant de specialitate: prof. Mircea Dumitrescu, critic de film, președintele Federației Cinecluburilor Cinematecă. Redactor Irina Dăscălescu ■ 16,45 Muzică ■ 17,00 Carusel - Luminile rampei. Invitați: Rodica Arghir, Bujor Prelipcean. Realizator Irina Stratulat ■ 18,30 Desene animate ■ 19,00 Infonova ■ 19,35 Pași pe orizont: "Gubbio - Luminările" ■ 20,00 Videoclip '95 ■ 20,30 Vitralii. Redactor Alexandra Hasan ■ 20,50 Publicitate ■ 20,55 Film: "El Dorado" (prod. SUA; regia Howard Hawks; cu John Wayne, Robert Mitchum). Un western autentic, a cărui valoare este garantată de numele celebre de pe generic: Robert Mitchum și John Wayne - "întruchiparea justițiarului, a luptătorului pentru cauze drepte, întruchiparea spiritului american" ■ 22,30 Infonova ■ 22,45 Magazin sportiv. Redactori: Diana Luca, Silviu Matei ■ 23,15 Film serial: "Sărmana Clara" (ep. 18/r).

TELE M

Sîmbătă - 6,30 Deschiderea programului ■ 7,00 Matinal Tele'M ■ 7,30 Observator ■ 8,30 Film artistic: "Nea Mărin miliardar" (comedie). Regia: Sergiu Nicolaescu. Cu: Amza Pellea, Sebastian Papaiani ■ 10,00 Film serial pentru copii: "Arbaleta" - episodul 9 ■ 10,30 Junior club ■ 11,30 Film artistic: "Cobra neagră" (acțiune). Regia: A. J. Dawson. Cu: Fred Williamson ■ 13,00 Problemele orașului ■ 13,30 Noutăți cinematografice ■ 14,00 Publicitate și muzică ■ 14,15 Jurnalul poliției rutiere ■ 14,30 Film artistic: "Mr. Wong în China Town" (polițist). Regia: William Night. Cu: Boris Karloff, Grant Withers. Din nou aventurile faimosului Mr. Wong. De data aceasta, imbatabilul detectiv are de dezlegat misterul din jurul uciderii unei prințese chineze. Tensiune, erotism și suspans într-un adevărat film polițist ■ 15,40 Film artistic: "Incoruptibila de la liceul St. Francis" (comedie). Regia: Francesco Lucente. Cu Joseph Stradace, Stacy Christhensen. O comedie spumoasă despre problemele, intrigile și distracțiile ce fac parte din viața cotidiană a unor elevi de liceu. Doi tineri pariază că unul dintre ei va reuși să cucerească o fată pînă la sfîrșitul verii. O mulțime de peripeții adolescentine însoțite de umorul specific vîrstei ■ 17,15 Film artistic: Întrecere pe autostradă" (aventuri). Regia: Greydon Clark. Cu Mel Ferrer, Stephen McNally. Cei care l-au îndrăgit pe Mel Ferrer în "Căderea imperiului roman", "Cavalerii mesei rotunde", "Scaramouche" îl pot revedea acum într-o aventură captivantă pe două și patru roți, în care protagoniștii sînt maniacii vitezei, așa-numiții "riders" ■ 18,45 Film artistic: "Kansas Pacific" (război). Regia: Ray Nazzaro. Cu: Sterling Hayden, Eve Miller. La mijlocul secolului trecut, în 1860, America era în plină construcție. Acest film înfățișează epopeea realizării unei căi fertae din Kansas pînă la Pacific, cu numeroase aventuri ■ 20,00 Desene animate ■ 20,30 Film artistic: "Luptătorul din Bronx" (acțiune). Regia B. Collins. Cu: Woody Stroode, Alex Vitali. Ne aflăm într-o lume a viitorului întunecat, în care societatea este compusă din roboți și androizi ce susțin un război continuu, căruia încearcă să-i pună capăt puținii oameni care mai supraviețuiesc. Ei se străduiesc să facă ordine în această lume a violenței și să mențină controlul asupra celor pe care i-au creat ■ 22,10 Film artistic: "Croaziera morții" (suspans) ■ 23,30 Film artistic: "Dragoste în stil sicilian" (dramă). Regia: Vittorio Sindoni. Cu: Stefano Satta Flores, Macha Meril.

Duminică - 7,30 Deschiderea programului ■ 8,00 Observator ■ 9,00 Matineu pentru copii ■ 10,00 Film serial pentru copii: "Arbaleta" - episodul 10 ■ 10,30 Caleidoscop ■ 12,00 Marele joc: "URSS contra USA" - episodul 2 ■ 13,00 Film artistic: "Zăpezile din Kilimanjaro" (aventuri) ■ 15,00 Gagul nemuritor ■ 15,30 Top Tele'M ■ 16,10 Publicitate ■ 16,15 Film artistic: "Drumul oaselor" (aventuri) - partea I. Regia: Doru Năstase. Cu: Florin Piersic, Marga Barbu, Ion Marinescu, Iurie Darie ■ 17,15 Alternativ SF (știri, revista presei de specialitate; Film artistic: "Demența 13" - thriller. Regia: Francis Ford Coppola. Cu: William Campbell, Luana Anders. Acest film constituie o supriză pentru cinefili pentru că este debutul unuia dintre cei mai mari regizori ai zilelor noastre: Coppola. Acest film al său pare realizat sub influența lui Hitchock, fiind o poveste tenebroasă ce se petrece într-un conac îndepărtat, în neguroasa Irlandă.) ■ 19,00 Film artistic: "Drumul oaselor" - partea II ■ 20,00 Desene animate ■ 20,30 Film artistic: "Cei șapte oameni de aur revin" (aventuri). Regia: Marco Vicario. Cu: Rossana Fodesta. Poate unii dintre dumneavoastră își mai amintesc aventurile celor șapte cînd încercau să fure aurul unei bănci elvețiene. De data aceasta, ei sînt angajați de agenți americani să spioneze un general latino-american. În această misiune un rol important îl va avea nu numai profesorul expert în spionaj, ci și frumoasa Rossana. În final, spionajul va veni pe planul doi, importantă devenind goana după aurul generalului ■ 22,15 Film artistic: "Tunuri pentru Cordoba" (western). Regia: Paul Wendkos. Cu: George Peppard, Raf Valone ■ 0,00 Film artistic: "Lola" (dramă). Regia: Richard Donner. Cu: Charles Bronson, Susan George, Trevor Howard.

TV SATELIT

RTL

Sîmbătă - 6,35 Seriale, desene animate ■ 10,55 Disney & Co (d.a., rep.) ■ 12,30 California Dreams (s.co) ■ 12,55 Prințul din Bel-Air (s) ■ 13,25 Casa plină (s) ■ 13,55 O familie puternică (s) ■ 14,25 Cine e șeful aici? (s) ■ 15,55 Knight Rider (s.a) ■ 16,55 A-Team (s.a) ■ 17,55 Formula I - Sao Paolo (antrenamente) ■ 19,15 Exploziv magazin ■ 19,45 Actualități, sport, meteo ■ 20,10 Frank Elstner Show ■ 21,15 Concursul de 100.000 DM! ■ 23,00 Cum ați zis? (show) ■ 0,00 Box profesionist: Torsten-May - Saul Montana (dd) ■ 1,15 Sîmbătă noaptea la RTL ■ 2,15 Posedatele (f. gr. SUA 1977) cu Harrison Ford ■ 4,30 Cum s-a făcut filmul "Out-break" cu D. Hoffman.

Duminică - 6,15 Seriale, desene animate ■ 8,00 Disney & Co. (r) ■ 10,55 Bună dimineața! (emisiune religioasă) ■ 11,00 Team Disney (d.a. și filme) ■ 12,25 Înapoi în trecut (s) ■ 13,20 Căldura tropicală (s) ■ 14,15 Cine e șeful aici? (s) ■ 14,50 Copila-minune a tenisului (s) ■ 15,20 Reportajele Disney ■ 16,05 Corabierii (co. SUA, 1970) ■ 17,40 Thunder în Paradis (s.a. SUA, 1994): "Cazuri delicate" ■ 18,30 Formula 1 - MP al Braziliei de la Sao Paolo ■ 21,15 Birkenhof & Lerchenau (dramă Germania,1994, p. I) ■ 23,15 Magazin TV Spiegel ■ 0,00 Prime Time: boxul și inteligența (eseu TV) ■ 0,20 Erotic Magazin: "Inside Out" ■ 1,10 Kanal 4: selecție din clipurile anului 1994 ■ 1,50 Formula 1 - Sao Paolo (rezumat).

PRO 7

Sîmbătă - 7,05 Cei trei din Riptide (s) ■ 7,50 Desene animate ■ 12,50 Cea mai curată vrăjitorie (s) ■ 13,20 Parker Lewis (s.co. SUA '90) ■ 13,50 Mr. Cooper (s.co. SUA '92) ■ 14,15 Superboy (s) ■ 14,45 Călătorie pe fundul mării (s) ■ 15,45 Cei trei din Riptide (s/r) ■ 16,40 Pro movie (magazin cinema) ■ 17,10 Jefuitorii lui Merrill (f.a. SUA 1961) ■ 18,55 Cousteau: Aventuri în ocean (do. Franța 1993) ■ 20,00 Tom și Jerry (d.a.) ■ 20,25 Familia Simpson (s) ■ 21,15 Drăcoaica (co. SUA 1989) cu Meryl Streep ■ 23,15 Fugind speriați (f.a. SUA 1986) ■ 1,30 Vînătorii din spațiu (s/r) ■ 2,25 Eternitate (f. fantastic SUA 1990 ■ 5,25 Reluări.

Duminică - 7,05 Călătorie pe fundul mării (r) ■ 7,55 Desene animate ■ 11,25 Garfield și prietenii lui (d.a.) ■ 12,20 Familia Simpson (s) ■ 12,50 Stan și Bran (s. SUA, 1928) ■ 13,20 Omul din Atlantis (s) ■ 14,15 Ben Cropp (do) ■ 15,25 Cartea iubirii (co. SUA, 1990) ■ 17,00 Jeannie în căutarea stăpînului (co. SUA, 1991) ■ 18,55 Matlock (s) ■ 19,55 Vipera (s.p. SUA, 1993) ■ 21,15 Numai Marea știe adevărul (f.p. SUA, 1991, p. I), cu Rachel Ward ■ 23,10 Palm Beach Duo (s) ■ 0,10 Teroare finală (f.a. SUA, 1981) ■ 1,50 2 contra 2 (talkshow) ■ 2,20 Celula goală (f.a. Anglia, 1987) ■ 3,50 Pro movie (magazin cinematografic/r) ■ 4,15 Omul din Atlantis (s/r).

MTV

Sîmbătă - Weekend "Janet Jackson" ■ 9,00 Weekend "Janet Jackson" ■ 11,00 Most Wanted ■ 11,30 Zig & Zag Show ■ 12,00 Marele ecran ■ 12,30 Topul britanic, cu C. Lillypally ■ 14,30 Videoclipuri în premieră și noutăți discografice cu Ingo ■ 15,00 Weekend "Janet Jackson" ■ 18,00 Dance, cu Simone ■ 19,00 Marele ecran, noutăți din lumea filmului de cinema ■ 19,30 Știri MTV: ediție de weekend ■ 20,00 Topul 20 european ■ 22,00 MTV unplugged: "The Rock And Roll Hall of Fame Edition" ■ 23,00 Muzică soul: emisiune specială "Janet Jackson" ■ 0,00 Videoclipuri în premieră și noutăți discografice, cu Ingo ■ 0,30 Zig & Zag Show ■ 1,00 Yo! MTV Raps.

Duminică - Week-end "Janet Jackson" ■ 9,00 Week-end "Janet Jackson" ■ 11,30 MTV știri: ediție de week-end ■ 12,00 Marele ecran: noutăți din lumea cinematografiei ■ 12,30 Topul 20 european, cu Hugo ■ 14,30 Videoclipuri în premieră și noutăți discografice, cu Ingo ■ 15,00 Sport la MTV, cu Dan Cortese ■ 15,30 Week-end "Janet Jackson" ■ 19,00 Lumea reală 3 ■ 19,30 MTV știri: ediție de week-end ■ 20,00 Topul 20 american, cu Daisy Fuentes și invitații săi ■ 22,00 120 de minute, cu Miles Hunt ■ 0,00 Beavis & Butt-head (d.a.) ■ 0,30 Headbangers Balol, cu Vanessa Warwick - noutăți din lumea rockului ■ 3,00 Hugo ■ 4,00 Nocturna video - muzică non stop, cu Hugo.

EUROSPORT

Sîmbătă - 9,30 Auto. Marele Premiu de F1 al Braziliei - calificări (r) ■ 10,30 Auto. CE de camioane '95 (r) ■ 11,00 Moto. Trial masters Indoor de la Paris Bercy (r) ■ 12,00 Box. Meciuri internaționale ■ 13,00 Moto. Avanpremieră CM '95 ■ 14,00 Auto. Interlagos - calificări F1 (r) ■ 15,00 Atletism. CM de cross-country de la Durham (d) ■ 17,00 Moto. Avanpremieră CM '95 ■ 18,00 Auto. MP de Formula 1 al Braziliei - calificări (d) ■ 19,00 Auto. Super Stock-Car racing de la Paris-Bercy (r) ■ 20,00 Tenis. Turneul WTA de la Key Biscayne - finala (d) ■ 22,00 Auto MP de Formula 1 al Braziliei - calificări (r) ■ 23,00 Box. Meciuri internaționale ■ 1,00 Funboard. Super Fundoor Paris-Bercy (înreg.) ■ 2,00 Magazinul sporturilor cu motor.

Duminică - 5,00 Moto. MP al Australiei de la Eastern Creek, Sydney (d) ■ 7,30 Moto. MP al Australiei, prima etapă în CM '95 (înregistrare) ■ 9,30 Auto. MP de Formula 1 al Braziliei - calificări (r) ■ 10,30 Moto. CP al Australiei (r) ■12,00 Box. Meciuri internaționale ■ 13,00 Auto. CE de camioane '95 (r) ■ 13,30 Auto Interlagos - calificări (rez.) ■ 14,30 Auto. MP de Formula 1 al Braziliei - încălzirea (d) ■ 15,00 Moto. MP al Australiei (r) ■ 17,00 Ciclism Internațional. Road Criterium (d) ■ 18,00 Funboard: Paris-Bercy (d) ■ 19,00 Auto. MP de Formula 1 al Braziliei de la Interlagos (d) ■ 21,00 Moto. MP al Australiei (rez.) ■ 23,00 Auto MP de Formula 1 al Braziliei de la Interlagos (r) ■ 1,00 Box. Meciuri internaționale. Titlul britanic la supercocoș.

TEATRU

■ Teatrul Național "Vasile Alecsandri" prezintă astăzi, 25 martie, la orele 18,00, spectacolul cu piesa "Anecdote provinciale", de Alexandru Vampilov. Mîine, 26 martie, vor fi prezentate următoarele spectacole: orele 10,00, în sala Studio "Piațeta", de Carlo Goldoni; orele 19,00 - "Nu muriți din întîmplare", de Ion Băieșu.

■ Teatrul "Luceafărul" prezintă mîine, 26 martie, următoarele spectacole: orele 10,00 - "Alice în țara de vis" (sala mică); orele 11,30 - "Cuiul lui Pepelea" (sala mare).

OPERA ROMÂNĂ

■ Opera Română Iași prezintă astăzi, 25 martie, orele 18,30, spectacolul "Mam'zelle Nitouche", operetă de F. Hervé, iar mîine, 26 martie, orele 10,00, "Opera pe patru note", de Tom Johnson.

MUZEUL LITERATURII ROMÂNE

■ Muzeul Literaturii Române Iași organizează mîine, 26 martie, la orele 10,00 la Bojdeuca din Țicău, a 61-a ședință de lucru a Cenaclului "Ion Creangă". Va citi proză: Otilia Vieru. Moderator, Constantin Parascan.

SĂRBĂTOAREA POEZIEI

■ Inspectoratul pentru Cultură al Județului Iași, Muzeul Literaturii Române Iași și Asociația Scriitorilor Iași organizează astăzi, la orele 16,00, la Casa "V. Pogor" "Sărbătoarea poeziei", ediția a II-a. De asemenea, va avea loc decernarea premiilor Asociației Scriitorilor Iași, pe anul 1994.

AUDIȚIE MUZICALĂ

■ La Biblioteca "Gheorghe Asachi" va avea loc astăzi, la orele 16,00, o nouă audiție muzicală. În program: Weber: Uvertura "Euryanthe"; Max Bruch - "Concert pentru violină și orchestră"; Schumann - "Simfonia a IV-a". Prezintă prof. univ. George Pascu, prof. Adriana Turbatu.

COMUNITATEA ELENĂ

■ Cu ocazia Sărbătorii Naționale a Greciei, Comunitatea elenă Iași anunță organizarea, astăzi, a următoarelor manifestări: ora 9,00, la biserica "Trei Ierarhi", slujbă de pomenire a eroilor; ora 17,00 la Teatrul "Luceafărul" spectacol festiv organizat în colaborare cu Inspectoratul pentru Cultură.

ZILELE FRANCOFONIEI

■ În programul "Zilelor francofoniei", astăzi, 25 martie, sînt înscrise următoarele manifestări; orele 9,00 - Colocviu despre medicină și literatură (sala de conferințe a Academiei); orele 11,30 - vernisajul unei expoziții de cărți în limba franceză (Biblioteca Academiei); orele 16,00 - spectacol de teatru susținut de companiile studențești "Romfra" și "Les cancres" (Clubul CFR).

CINEMATOGRAFE

■ Cinematograful **"Victoria"** (telefon: 112502); 24-30.III.1995 - orele: 9;11,10;13,20;15,30;17,40;19,50: **"Star Trek Generations"**. O aventură la marginea Universului. Producție SUA, 1994. Film SF. Varianta pentru marele ecran a serialului t.v. cu același nume. Regia: David Carson. Premieră. Vineri, 24 martie 1995, ora 19,50, Tombolă cu surprize și premii pentru admiratorii filmului "Star Trek". Organizatori: MEDIAPRO și PEPSI COLA, distribuitorul și respectiv sponsorul filmului "Star Trek" în România.

■ Cinematograful **"Republica"** (Telefon: 114327); 24-30.III.1995 - orele: 9;11;13;15;17;19: **"E pericoloso sporgersi"**. Scenariul și regia: Nicolae Caranfil. Premiul Criticii și Premiul special al juriului, Montpellier, 1993, și Marele Premiu, Bratislava, 1993. Premieră.

■ Cinematograful **"Copou"** (Telefon: 145738) 24-30.III.1995 - orele: 9;11,05;13,10;15,20;17,30;19,40: **"Culoarea nopții"**. Producție SUA, 1994. Thriller psihologic cu Bruce Willis. Luni și marți, 27 și 28.III.1995, ora 19,40 Ecran - club **"Marele albastru"**. Coproducție Franța, SUA, 1988. Regia Luc Besson.

■ Cinematograful **"Dacia"** (Telefon: 164740) 24-30.III.1995 - orele: 9;11;13; 15; 17; 19: **"Toleranță zero"**. Producție SUA, 1994. Thriller polițist cu Robert Patrick.

■ Videoteci : - Sala mică a cinematografului "Republica" (orele: 10;12;14;16;18;20)

☎ TELEFOANE UTILE

- ☎ SALVARE: 961
- ☎ POMPIERI: 981
- ☎ POLIȚIE: Inspectoratul Județean Centrala 140720; Dispecerat 146666; Municipiu Centrala 140020 Dispecerat 146840/955 Ofițer de serviciu 146850; Serviciul Circulație - 140070.
- ☎ SERVICII MEDICALE MOBILE (asistență medicală de urgență la domiciliu): 113130/569, zilnic între orele 7,00-23,00
- ☎ AGENȚIA C.F.R.: 147673
- ☎ INFORMAȚII GARĂ: 146333
- ☎ AUTOGARĂ: 146587
- ☎ TAXICOM, dispecerat: 953, 146593
- ☎ AGENȚIA TAROM: 115239
- ☎ INFORMAȚII AEROPORT: 178126
- ☎ STAȚII PECO: Baș Ceauș - 176865; Aurel Vlaicu - 175872; Bucium - 132891; Crișan - 112182; Păcurari - 164142; Sărărie - 147480.
- ☎ A.C.R. - informații utile: 112345, 130177.
- ☎ DISPECERATE: R.A. Gaz-Metan - 141737; R.A. Apă-Canal - 142451; Renel - 147070, deranjamente - 147070; Termoficare - 141956; R.A. Locuința - 112434; Telefoane - Deranjamente - 921; Protecția mediului - 147010.
- ☎ GARDA FINANCIARĂ: 114065, 112427.
- ☎ ADMINISTRAȚIA FINANCIARĂ: 143030
- ☎ NOTARIAT: 147574
- ☎ TRIBUNAL: 146300
- ☎ PROCURATURĂ: 212566
- ☎ CAMERA DE COMERȚ: 117757
- ☎ CENTRUL MILITAR JUDEȚEAN: 146370
- ☎ STATUL MAJOR JUDEȚEAN DE APĂRARE CIVILĂ: 147594
- ☎ HOTELURI: Moldova - 142225; Traian - 143330; Unirea - 142110; Continental - 114320; Sport - 137817.
- ☎ POLICLINICA CU PLATĂ: triaj informații - 117244
- ☎ OFICIUL JUDEȚEAN PENTRU PROTECȚIA CONSUMATORILOR: 145392.

cotidian de informații
Monitorul
Str. Smîrdan nr. 5 ■ Tel. 17.25.57 (centrala) ■ Fax 14.45.77
■ Publicitate tel./fax 14.47.76

■ REDACTOR ȘEF - Dan Radu
■ REDACTOR ȘEF ADJUNCT - Ovidiu Șimonca
■ SECRETARIAT GENERAL DE REDACȚIE - Eugen Leonte, Marius Cristian (int. 21)

ȘEFI DEPARTAMENTE:
■ Eveniment local: Toni Hrițac (int. 14)
■ Investigații: Vali Știrbu (int. 14)
■ Eveniment național și internațional: Cristian Racu (int. 19)
■ Economic: Costel Stroescu (int. 24)
■ Cultură: Dorin Popa (int. 19)
■ Sport: Nicolae Grecu (int. 17)
■ Redactor de serviciu: Constantin Iurașcu (int. 20)
■ Fotoreporter: Constantin Plop
■ Grafică: Lucian Amarii, Daniel Melinte
■ Publicitate: Cristina Labonțu (int. 18, fax 144776)
■ Difuzare: Mihai Tudose (int. 15)
■ Contabilitate: Antoneta Filip (int. 13)

NORD-EST PRESS
- agenție de presă -
Str. Smîrdan nr. 5 ■ Tel. 17.25.57 (centrala) ■ Tel/Fax 27.04.13
■ EDITOR: Mona Dîrțu

EDITOR
NORD-EST
Str. Smîrdan nr. 5 ■ Tel. 17.25.57
■ Fax 14.45.77

Director general: ALEXANDRU LĂZESCU
Director editor: FLORIN ZAMFIRESCU
Director de marketing: CEZAR CALUSCHI
Director executiv: GABRIEL RUSU

ABONAMENTELE se pot face la orice Oficiu Poștal din țară.
MONITORUL figurează în catalogul Presei interne la poziția 838.

TIPAR OFFSET: MULTIPRINT, Iași str. Sf. Lazăr nr. 49

MONITORUL EXTERN

Un alt oraș cecen a fost ocupat de armata rusă

Trupele federale au cucerit orașul Argun

Rusia a anunțat că forțele sale armate au asediat orașul Argun, socotit a fi bastionul separatiștilor ceceni. În cursul operațiunilor, un militar rus a fost omorît, iar nouă au fost răniți. Dar nu numai Argunul este acum controlat de armata rusă; orașul Șali, situat în aceeași regiune, se află și el sub controlul forțelor rusești. Reporterii agenției France Presse, care au vizitat orașul Șali, informează că sediul comandamentului forțelor separatiste a fost abandonat, iar centrul orașului a fost transformat în ruine. Aceiași reporteri informează că zeci de mii de oameni au părăsit zona, refugiindu-se în Munții Caucaz. Președintele Ceceniei, Djohar Dudaev, a subliniat din nou că actualul conflict din țara sa nu poate fi soluționat decît pe calea negocierilor. În cursul unui interviu acordat, joi, televiziunii ruse, liderul cecen s-a arătat dispus să participe la tratative de pace cu rușii.

Decizie surprinzătoare a lui Kohl

Liderii Poloniei nu vor fi invitați la festivitățile de la Berlin

Cancelarul Germaniei, Helmut Kohl, a făcut cunoscut că liderii Poloniei nu vor fi invitați la Berlin cu prilejul celei de-a 50-a aniversări a capitulării Germaniei naziste în cel de-al doilea război mondial, deși Polonia a fost prima țară invadată de forțele hitleriste. Kohl a afirmat că la festivități au fost invitați liderii SUA, Franței, Marii Britanii și Rusiei, țări care au înfrînt Germania nazistă.

În estul Bosniei - Herțegovina

Lupte grele se desfășoară în apropierea orașului Tuzla

Trupele armatei bosniace și sîrbii bosniaci au fost implicați în lupte grele în apropierea orașului Tuzla, aflat în nord-estul țării, deoarece forțele guvernamentale care controlează orașul încearcă să ocupe înălțimile din jurul acestuia. Între cele două părți au avut loc schimburi de tiruri de artilerie, iar Națiunile Unite afirmă că forțele majoritar musulmane par să înregistreze un oarecare succes. Un purtător de cuvînt al ONU a declarat că luptele de joi - cea de-a patra zi consecutivă a ciocnirilor - ar putea fi încadrate în categoria luptelor efective și nu în cea a violărilor acordului de încetare a focului încheiat în urmă cu trei luni.

Misiunea umanitară ONU are un demn urmaș

Generalul rebel Aidid, căutat cu toate forțele de americani, declară război hoților din Somalia

În urma violențelor care au izbucnit din nou în capitala Somaliei, Mogadiscio, două persoane și-au pierdut viața și cel puțin alte două au fost rănite. Din informațiile primite pînă acum, rezultă că membri ai fracțiunii SMA conduse de Mohammed Farah Aidid au înconjurat o piață aflată în apropierea aeroportului, în care se vindeau bunuri provenite din furt, i-au silit pe "comercianți" să se împrăștie, după care au deschis focul. Un purtător de cuvînt al SMA a declarat că acțiunea ar trebui să fie "o lecție" pentru hoți. Generalul Aidid avertizase, de altfel, că, după retragerea misiunii ONU din Somalia, nu va tolera jafurile.

La nouă ani de la catastrofă

Accidentul de la Cernobîl provoacă îmbolnăvirea de cancer a copiilor

Cercetările întreprinse de Organizația Mondială a Sănătății asupra accidentului nuclear de la Cernobîl, din urmă cu nouă ani, au semnalat numeroase cazuri de cancer la copii. Testele OMS au fost efectuate asupra unui număr de 70.000 de copii proveniți din zonele cele mai afectate. Astfel, s-a putut constata că numărul cazurilor de cancer semnalate la copiii din Belarus este de 200 de ori mai mare decît în alte regiuni, în vreme ce studii similare efectuate în Rusia și Ucraina au prezentat o densitate a cazurilor situată între 10 și 60%.

"Avanpremieră" la manifestația de azi de la Prefectură

Demonstrații de protest ale țăranilor din Bulgaria

Zeci de mii de persoane au protestat la Sofia, în capitala Bulgariei, față de restricțiile privind privatizarea fermelor de stat. Uniunea Forțelor Democratice, aflată în opoziție, a declarat că amendamentul adus legii reformei cu privire la proprietatea pămîntului ar reinstaura vechile ferme în stil sovietic. În majoritate, protestatarii erau țărani veniți din toate colțurile țării. Peste jumătate din pămînturile arabile au fost restituite vechilor proprietari, iar gospodăriile colective au fost desființate în urmă cu trei ani. În următoarele zile, amendamentul care face obiectul actualelor proteste urmează să fie supus discuției în cadrul Parlamentului, unde socialiștii aflați la guvernare, foști comuniști, dețin majoritatea absolută.

Poliția niponă declară război împotriva sectei "Adevărul Suprem"

■ *un influent post de radio din Rusia urma să transmită emisiuni realizate de membri ai acestui cult*

■ La sediul sectei a fost descoperit un antidot pentru sarin

Poliția niponă, însărcinată cu cercetarea împrejurărilor atentatului cu gaze toxice, declanșat luni în metroul din Tokyo, a declarat că intenționează să-l supună unui interogatoriu pe liderul sectei despre care se presupune că ar fi implicată în acest incident. Poliția afirmă că dorește să afle de ce și cum a putut obține secta diversele substanțe chimice găsite asupra membrilor săi în ultimele zile. Printre substanțele descoperite existau și unele care ar fi putut fi folosite în producerea unor gaze toxice. Pentru prima oară, poliția se arată convinsă că secta "Adevărul Suprem" este amestecată în atentatul cu gaze toxice de la metroul din capitala Japoniei, deși, după cum este cunoscut, secta a respins orice acuzație de acest fel.

Sute de polițiști japonezi, echipați cu măști de gaze, au continuat, ieri, să cerceteze sediul sectei religioase Aum Shinri Kyo. Poliția a relatat că, în timpul căutărilor la sediul sectei din Osaka, au descoperit o substanță care poate neutraliza efectul produs de sarin. Un număr de persoane, care încercaseră să impiedice percheziția, au fugit de la fața locului.

■ Un post de radio rus încheiase un contract de 2.000 de dolari pe zi cu liderii sectei

Directorul postului rus de radio "Maiak" a făcut cunoscut că intenționa să transmită programe realizate chiar de membrii sectei incriminate și că acestea au costat aproape 2.000 de dolari pe zi, dar, date fiind evenimentele survenite în metroul nipon, planul a fost abandonat. Totuși, programe ale sectei nipone au fost transmise la alte posturi de radio. Inițial, liderii sectei par să nu-și fi dat seama ce noroc a dat peste ei: 20 de minute de program zilnic, la un post de radio rusesc, dintre cele mai influente.

În același timp, pentru postul de radio "Maiak", confruntat cu o concurență tot mai acerbă, secta niponă părea să fi fost trimisă de Dumnezeu. Anterior, postul de radio "Maiak" a compărut în fața instanței, fiind acuzat că ar fi transmis emisiuni în care copiii erau încurajați să-și părăsească familia.

■ 20% din japonezi au legături cu sectele religioase

Tradiția apartenenței la un grup este unul din factorii ce determină atracția către o sectă. În Japonia, grupul e mult mai important decît individul. Dacă nu faci parte dintr-un grup, te simți pierdut și ești adesea ostracizat, conform proverbului japonez "Cuiul ce iese deasupra e lovit de ciocan". Aceste secte oferă un refugiu celor ce nu mai fac față grupurilor consacrate. Membrii sectei Aum spun că au renunțat la toate dorințele lumești, că nu mai simt frigul și că se înfometează pînă aproape de moarte în căutarea iluminării.

Casete video îi arată pe membrii sectei zburînd prin aer, săltînd pe saltele de cauciuc în poziția lotus sau ținîndu-și capul sub apă. Unii dintre ei spun că pot sta cu capul sub apă pînă la 15 minute, fără să respire. Teologia Aum e un amestec de budism și yoga, combinate cu venerația față de zeul Shiva, zeul hindus al distrugerii și reînnoirii. Faptul că Shoko Asahara prezice sfîrșitul lumii în 1997 și-i îndeamnă pe adepți să fie pregătiți pentru moarte a provocat îngrijorare. Venerația față de liderul sectei reflectă un alt aspect al tradiției, relația profesor-elev. Atracția față de aceste secte se leagă și de regimul japonez rigid de educație.

Avocatul lui Shoko Asahara a declarat că acesta este de acord să coopereze cu poliția, dar a refuzat să dezvăluie locul unde se află acum. Secta Aum e convinsă că Guvernul a fabricat întregul scenariu pentru a o discredita.

Aum Shinri Kyo nu este un caz singular în Japonia unde, în ultima vreme, astfel de secte proliferează. Circa 20% din japonezi au legături cu vreo sectă religioasă și, mai ales, tinerii descurajați de presiunea permanentă a succesului. Dacă tinerii nu ajung la o universitate bună, încep să se simtă inferiori. Au nevoie de sprijin emoțional, dar părinții se află, mai tot timpul, la serviciu. Sub presiunea de a reuși cu orice preț, tinerii ar vrea să evadeze cumva, din societatea japoneză obișnuită.

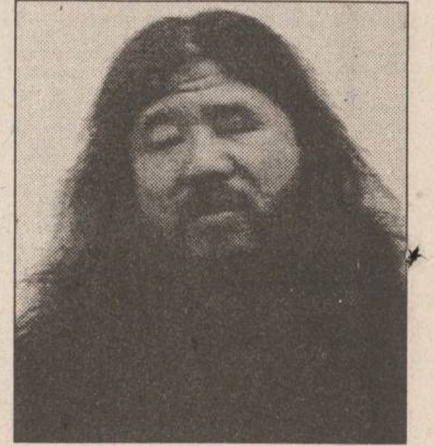

Liderul sectei, Shoko Asaharo, și ritualul membrilor cultului său (foto sus)

În pofida criticilor Uniunii Europene

Armata turcă își continuă ofensiva în nordul Irakului

■ *se înmulțesc protestele civililor kurzi din regiune, care acuză armata turcă de maltratări în rîndul populației*

Ministrul de Externe al Germaniei, Klaus Kinkel, a declarat că i-a atras atenția premierului turc, d-na Tansu Çiller, că intervenția armată a Turciei în nordul Irakului ar putea prejudicia grav imaginea țării în străinătate. Această declarație a fost făcută în capitala Turciei, Ankara, unde ministrul de Externe german, împreună cu cei ai Franței și Spaniei, au ținut să aducă la cunoștința Guvernului turc că Uniunea Europeană se arată extrem de îngrijorată de această intervenție militară, aflată acum în cea de-a patra zi a desfășurării sale.

Anterior, ministrul german de Externe declarase că, pentru Turcia, "situația a devenit deosebit de dificilă, în special după ce întreaga lume a putut vedea prima imagine a unui civil rănit din nordul Irakului". El a adăugat că prelungirea intervenției armate a Turciei în regiune ar face dificilă realizarea planurilor de dezvoltare a relațiilor comerciale dintre această țară și Uniunea Europeană. Totuși, cel puțin pentru moment, negocierile asupra acestui plan de viitor au continuat. Inițial, acesta fusese, de altfel, principalul motiv al vizitei celor trei miniștri de Externe în Turcia, dar ultimele evenimente din nordul Irakului au făcut ca orice altă problemă să treacă pe planul doi.

În timp ce la Ankara aveau loc convorbiri între membri ai Guvernului turc și cei trei miniștri de Externe ai unor țări din cadrul Uniunii Europene, forțele armate ale Turciei își continuau ofensiva în nordul Irakului. Kurzii irakieni au informat că, în cursul raidurilor aeriene și terestre ale armatei turce, mai multe sate aflate în nord-estul orașului Zahul au fost bombardate, iar în nordul aceluiași oraș, populația din zonele rurale a fost maltratată de soldații turci aflați în căutarea membrilor PKK.

BBC transmite că numeroși civili din satele aflate la circa 30 de kilometri de orașul Zahul susțin că, în timp ce percheziționează casă cu casă, soldații turci încearcă să-i intimideze. Conform acelorași surse, soldații turci ar fi confiscat diverse lucruri din locuințele oamenilor și i-ar fi lovit cu patul armei. Mai mulți kurzi au fost ridicați de la locuințele lor și, de atunci, nu se mai știe nimic despre soarta lor. La punctele de control, soldații turci au interzis accesul ziariștilor străini în regiune. Ei continuă să susțină că membri PKK se află ascunși în satele din zonă, deși este clar că, dacă ar fi fost vreodată acolo, ei au fugit de mult. Guvernul Turciei a negat faptul că armata ar maltrata populația civilă, dar s-a arătat dispus să controleze temeinicia unor asemenea plîngeri.

Germania nu-și iartă criminalii de război

■ *pe de altă parte, legea germană interzice trimiterea în judecată a unei persoane care nu este capabilă, din punct de vedere fizic sau psihic, să compară în fața instanței*

Guvernul german va trimite în judecată peste 24 de foști naziști, acuzați de crime de război în timpul celui de-al doilea război mondial, informează Reuter, citînd surse ale Congresului Mondial Evreiesc. Noua serie de acuzații se bazează pe dosarele fostei securității est-germane (STASI), care au devenit accesibile în urma reunificării Germaniei, în 1990. Documentele astfel descoperite conțin numele a sute de foști criminali naziști, care au fost șantajați de STASI atît în Germania de Est, cît și în Vest.

Totuși, mai există o mare problemă înainte de a începe seria de procese preconizate de procuratura din Ludwigsburg, și anume aceea a vîrstei înaintate la care au ajuns acuzații. Legea germană interzice trimiterea în judecată a unei persoane care nu este capabilă, din punct de vedere fizic sau psihic, să compară în fața instanței. Ori, dată fiind jumătatea de secol care a trecut de la ultima conflagrație mondială, chiar și aceia dintre foștii naziști care mai trăiesc au ajuns la o vîrstă înaintată și ar putea fi lăsați să-și trăiască în liniște ultimii ani de viață.

După Saddam și Gaddafi

Vladimir Jirinovski vizitează Libia

O delegație a Partidului Liberal Democrat din Rusia, condusă de liderul său ***Vladimir Jirinovski*** **(foto)**, va efectua, în perioada 25-28 martie, o vizită în Libia, la invitația președintelui acestei țări, Moammer Gaddafi. Știrea a fost comunicată corespondentului Interfax de purtătorul de cuvînt al PLD, Viktor Filatov. Jirinovski va discuta cu Gaddafi perspectivele ridicării sancțiunilor internaționale impuse Libiei.

Cu această ocazie, Jirinovski va lansa oficial invitația ca o delegație libiană să participe la Congresul țărilor supuse blocadei internaționale, pe care PLD din Rusia intenționează să-l organizeze la Moscova, în a doua jumătate a lunii mai. Potrivit spuselor lui Filatov, partidul lui Jirinovski are convingerea că va cîștiga în alegerile parlamentare următoare și de aceea îi contactează deja de acum pe diverși șefi de state.

Deși acțiunile americane au crescut la noi niveluri record

Dolarul își menține instabilitatea la burse

Acțiunile americane au crescut joi la noi niveluri record, datorită tendinței de cumpărare determinată de apropierea închiderii trimestrului financiar, informează Reuter. Dolarul, însă, a scăzut la noi niveluri record față de yen, datorită repatrierii capitalurilor de către investitorii japonezi, în preajma apropierii închiderii, la 31 martie, a actualului an fiscal. Media Industrială Dow Jones a cîștigat 4,84 de puncte, terminînd ziua la un nou nivel record de 4097,83 de puncte.

Pe piețele financiare internaționale, dolarul a scăzut la 88,00 de yeni, depășind fostul record postbelic de 88,35 de yeni, fixat miercuri pe piețele europene. Dolarul a fost cotat în final la 88,40 yeni și 1,4060 mărci, față de închiderea de joi a pieței europene, de 88,21 yeni și 1,4031 mărci. Lira britanică a fost cotată cu puțin peste 1,60 dolari. Față de marcă, dolarul s-a menținut la cotații apropiate, la închiderea de joi fiind cotat la 1,4032 mărci germane.

Deficitul comercial american a atins un nivel record de 17,19 miliarde de dolari în luna ianuarie, datorită scăderii drastice a exporturilor spre Mexic.

iupii ! oala minune care fierbe sub presiune

inoxpran SUPERPRAN

NEST ☎ 21.35.25

prin magazinele FRAROM și CENTRAL

Breco și **Electric PULS**

distribuitori exclusivi vă oferă produsele concernului

TEKO

producător specializat de carcase din material plastic și aluminiu pentru o gamă largă de aparate și echipamente electronice

CARCASE DIN MATERIAL PLASTIC SAU ALUMINIU

BRECO

Electric Puls

Electric PULS

Pentru comenzi sau informații detaliate

Fax: **032/23.00.94**

Căutăm distribuitori în toată țara.

SCHROTTER S.R.L. Iași *vă oferă:*

firme luminoase

panouri publicitare

inscripționari autovehicule

cu material autocolant rezistent în mediu extern, prelucrarea grafică realizată pe calculator

Calitate europeană

PUBLICITATEA - o investiție necesară!

Hotel UNIREA, camera 1212, tel. 113130

S.C. TAXICOM S.A. IAȘI

Str. Codrescu nr. 6

angajează

CONDUCĂTORI AUTO

Condiții de angajare: ● posesori ai permisului de conducere categoriile B și C ● să fi lucrat minimum 3 ani în domeniu ● domiciliul stabil în municipiul Iași.

Relații suplimentare la sediul societății la Serviciul Personal, telefon **140595** și **142680.**

Siguranța locuinței, biroului, spațiului comercial sau automobilului d voastra, împotriva:

- efracției
- ultravioletelor
- furtunilor, accidentelor, cutremurelor

este asigurata daca va protejați geamurile cu

folii contra efracțiilor și/sau pentru protecție solară

- rezistența sticlei crește cu 300%
- se economisește energie
- se reduc pierderile de căldură
- doar 2% din razele ultraviolete sînt lăsate să treacă
- asigură confort, intimitate și eleganță

SC **COMPACT** SRL

Str. Grigore Ureche nr. 1, etaj 1
(în spatele Tribunalului)
Tel. 112985, fax 211525

.M. EMINES

SÎMBĂTĂ
25 martie
1995
Inclus în
nr. 70 (1133)

monitorul financiar

SECȚIUNEA
C
ȘTIRI ȘI
COMENTARII
ECONOMICE

FLASH NAȚIONAL

Pentru sprijinirea exportului făcut de firmele particulare

România a primit un împrumut de 175 milioane dolari de la BIRD

La sediul Băncii Internaționale pentru Reconstrucție și Dezvoltare (BIRD) din Washington s-au semnat, marți, documentele privind acordarea unui împrumut de 175 milioane dolari pentru dezvoltarea industrială a României. Împrumutul este destinat sprijinirii activităților de export ale firmelor particulare din România și contribuirii la creșterea competitivității pe piețele internaționale. Proiectul, a cărui perioadă de implementare este apreciată la patru ani, va fi coordonat de Ministerul Finanțelor și Ministerul Industriilor, iar agentul împrumutului va fi Banca Română de Import-Export (EximBank). "***Împrumutul va finanța o parte a unui proiect de dezvoltare industrială, în valoare de 255 milioane dolari. Restul banilor vor fi furnizați de guvernul român***", a declarat ***Mariana Manea, din cadrul misiunii Băncii Mondiale în România.*** Prin acest împrumut vor fi finanțate exporturi și investiții în România, ca și asistență tehnică pentru privatizare și restructurare, se arată într-un raport asupra proiectelor băncii în România.

De luni, 27 martie, intră în vigoare

Noul program al curselor TAROM

Începînd de luni, 27 martie, va intra în vigoare programul de vară al curselor TAROM care va fi valabil pînă la data de 28 octombrie. La fel ca și pînă acum vor fi două zboruri, zilnic, de luni pînă vineri, însă orele de decolare și de aterizare au fost modificate după cum urmează:

Dimineața Avionul decolează din București-Băneasa la ora 6,40 și aterizează în Iași la 7,45. Din Iași plecarea este programată la ora 8,15 iar sosirea la București la ora 9,20.

După-amiaza Plecarea din București-Băneasa la ora 17,25, iar aterizarea la Iași la 18,30. Avionul decolează din Iași la ora 18,50 și ajunge la București la ora 19,55. Reamintim că prețul unei călătorii este de 34900 lei, pentru cetățenii români și de 44 dolari SUA sau echivalentul în lei, la cursul de schimb de referință al zilei, pentru cetățenii străini.

(Costel STROESCU).

Pe piața forței de muncă

Eșecul profesional al tinerilor se explică prin instruirea insuficientă

Pe piața forței de muncă românești se constată o situație paradoxală: cei mai mulți șomeri au vîrsta cuprinsă între 25 și 29 ani. Totuși, tinerii ar trebui să fie cei mai solicitați în ocuparea locurilor de muncă nou create, mai ales în sectorul privat. Ar trebui să aibă toate atu-urile care să le permită o adaptare rapidă la noile condiții impuse de perioada de tranziție: putere de muncă, dorință de cîștig și, nu în ultim rînd, o pregătire profesională cel puțin satisfăcătoare. De ce atît de mulți dintre ei sînt șomeri? Le lipsește puterea de muncă? Dorința de afirmare și cîștig? Sociologii interesați de acest fenomen, precum și reprezentanții oficiilor forțelor de muncă și ai agențiilor specializate în testări și angajări de personal sînt de părere că unul dintre principalele motive ale eșecului profesional al tinerilor îl constituie instruirea lor insuficientă. Aceasta în condițiile în care reprezentanții României la olimpiadele internaționale ale elevilor se întorc întotdeauna cu cîteva medalii. Care este, cu adevărat, calitatea învățămîntului preuniversitar în România?

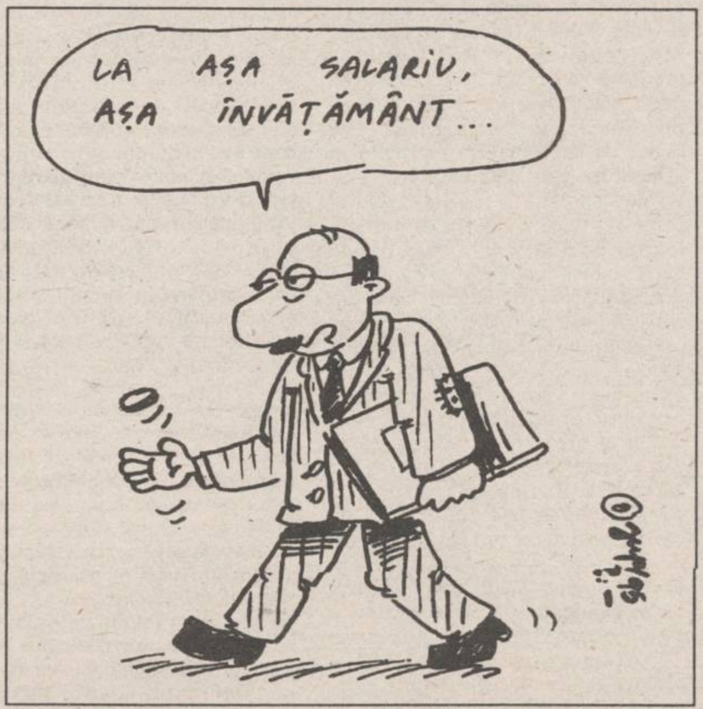

Abandonul școlar ia proporții îngrijorătoare

Din ce în ce mai mulți copii, majoritatea cu vîrste cuprinse între 16 și 18 ani, dar și sub 16 ani, abandonează școala. Fenomenul, constatat de cîțiva ani de cadrele didactice și consemnat de sondajele Institutului pentru Calitatea Vieții, ia proporții care încep să îngrijoreze sociologii, deoarece acești copii prezintă un potențial infracțional crescut și, nu în ultim rînd, au mari probleme de adaptare. Mai mult, lipsa oricărei calificări este motivul pentru care șansele de a-și găsi un loc de muncă sînt, practic, nule. În paralel cu creșterea alarmantă a ratei eșecului școlar, se constată deficiențe serioase în asigurarea calității actului de învățămînt.

O primă cauză o constituie investițiile nejustificat de mici în sectorul învățămîntului. În 1994, doar 2.93% din Produsul Intern Brut (2053,2 md. lei) au fost alocate acestui domeniu, față de recomandările OECD, de minim 7,5% din PIB. Bugetul mic destinat învățămîntului este reflectat atît în nivelul de salarizare al cadrelor didactice, cît și în dotarea insuficientă a unităților școlare.

Multe cadre didactice calificate preferă reorientarea profesională

Anul școlar 1994/1995 a înregistrat o situație fără precedent: lipsa acută a cadrelor didactice. În mai mult de jumătate din școli și grădinițe nu există educatori, învățători și profesori calificați pentru ocuparea acestor posturi. În septembrie 1994, Inspectoratele Școlare Județene au fost puse în situația de a accepta ofertele suplinitorilor: pensionari, ingineri, veterinari, absolvenți de studii medii. Ion Pamfil, inspector în cadrul Ministerului Învățămîntului, declara, la începutul actualului an școlar :"Eu cred că tinerii noștri olimpici sînt mai bine pregătiți decît multe cadre didactice".

Fenomenul tinde să ia proporții, aceasta deoarece, din cauza nivelului salarial scăzut din sectorul învățămîntului, tot mai mulți dintre tinerii absolvenți ai universităților preferă să caute alte locuri de muncă, mai bine remunerate sau cu posibilități mai mari de promovare. **(continuare în pagina 8C)** **(Cristina SIMION)**

distanța focală

Servicii prestate către populație - ianuarie 1995

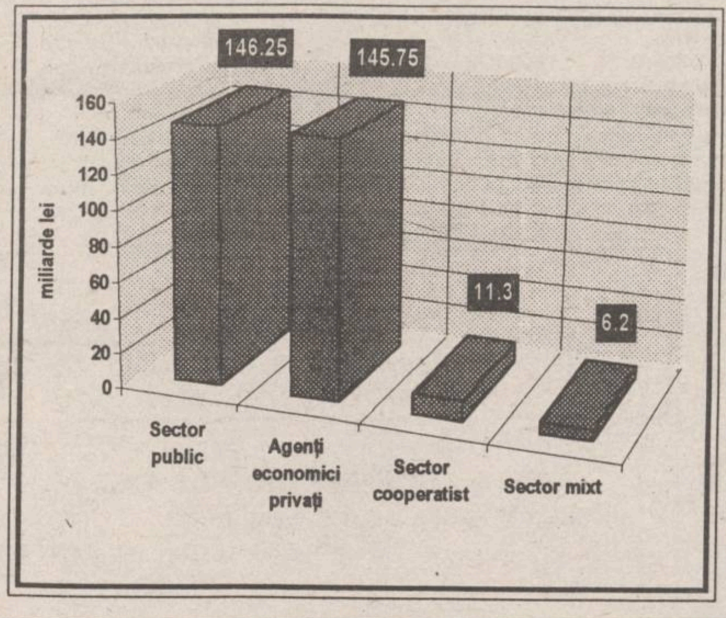

Agenții economici privați efectuează 46,5 % din serviciile prestate către populație, aproape dublu, ca sumă, față de aceeași perioadă a anului trecut.

Programul de privatizare prin ofertă publică

Societatea	Cifra de afaceri în 1994 (milioane lei)	Profit net în 1994 (mil lei)	Acțiuni oferite
AEROSTAR SA	32,965	648	340.300
STOFE SA	36,977	2193	197.330
SUBEX SA	22,135	2958	61.285
SOFERT SA	-	191	286.580
ARCA SA	20,697	834	165.760
PROLACOM SA	10,147	129	25.865
CONCIVIA SA	8,72	269	84.595
LAMINORUL SA	46,866	1192	295.400
AMEP SA	12,216	1376	51.520
CONFORT SA	16,087	886	29.435
NECTAR SA	13,312	102	127.644
TOMIRIS SA	23,029	198	98.210
COMAT SA	19,092	566	34.335
PETROTUB SA	145,532	-2627	1.422.400
POLIROM SA	34,671	11	221.060
SIRCOVTEX SA	17,979	561	112.285
PLASTEX SA	0,705	118	28.724
TREMAG SA	13,489	800	76.020
TABCO SA	10,613	29	62.090
MOLDOSIN SA	33,812	2608	222.495

Un comentariu despre a doua etapă a programului de privatizare prin ofertă publică puteți citi în pagina 2C.

ÎN INTERIOR
Marketingul produselor industriale
pagina 3C
Fir direct: Doru Lionăchescu
Distribuirea cupoanelor va întîrzia privatizarea
pagina 4C
Piețe Tîrguri Burse
pagina 7C

B.C.U. ... IAȘI

EDITORIAL

Despre rostul privatizării și interesele Guvernului Văcăroiu

Alexandru LĂZESCU

Un observator superficial al vieții politice românești ar putea crede că Guvenul Văcăroiu și partidul de guvernămînt, care au reușit în sfîrșit să treacă prin parlament două legi esențiale legate de transformarea structurală a economiei naționale - e vorba de legea ***"accelerării privatizării"*** și de cea ***a falimentului*** - trebuie să lupte din greu cu sindicatele care, opunîndu-se ***"înghețării salariilor"***, riscă să inflameze o dată în plus spirala inflaționistă. În teorie, faimoasa ordonanță guvernamentală este justificată. Lanțul de măriri salariale fără acoperire în creșterea productivității muncii nu poate avea decît efecte nocive asupra economiei românești. Partea proastă este aceea că dacă privim lucrurile în ansamblu constatăm că e vorba de un nou sacrificiu inutil. Aceasta, printre altele, și pentru că votarea legilor pomenite mai sus nu este decît o nouă ***"găinărie"*** a partidelor din arcul guvernamental. Cum am mai subliniat în multe ocazii, reforma economiei românești, privatizarea în particular, reprezintă un ultim lucru care preocupă guvernul Văcăroiu. Și pe bună dreptate, pentru că o privatizare adevărată ar duce la pierderea controlului administrativ asupra economiei, la pierderea monopolurilor de facto de care se bucură un număr mai restrîns de ***"baroni"*** autohtoni, parte a clientelei politice a PDSR, PRM sau PSM. De aceea, tot ce se întînplă e cît se poate de firesc: guvernul Văcăroiu a fost pus să blocheze reforma, nu să o promoveze, declarațiile contrarii nefiind altceva decît încercări de a salva fața pe plan extern mimînd preocuparea executivului pentru economia de piață. Din toată vorbăria despre accelerarea privatizării servită de înalții oficiali de la Palatul Victoria, chiar și de ***"reformistul" Mircea Coșea***, nu reiese deloc de ce împărțirea a 60% din capitaul unei întreprinderi de stat unor zeci de mii de mici acționari, restul rămînînd proprietatea FPS, adică a statului, va duce la mai buna gestionare a societății în cauză. La urma urmei, o astfel de ***"găinărie"*** a făcut și Ceaușescu prin instituirea sistemului părților sociale care, ca și acum, nu schimbă cu nici un centimetru natura, tipul de gestiune ale întreprinderilor de stat.

Deși, rostul fundamental al privatizării nu este altul decît îmbunătățirea felului în care sînt administrate societățile comerciale. Or, după ultima ***"accelerare a privatizării"*** oamenii se vor trezi doar cu un petec de hîrtie în buzunar care nu valorează nimic dacă întreprinderea nu este bine condusă și profitabilă, lucru care nu poate fi realizat decît dacă ar exista cîțiva acționari semnificativi capabili să controleze conducerea și să impună respectarea criteriilor economice în locul celor politice. Altfel spus, pentru eficiență economică e nevoie de o coagulare a capitalului nu de o dispersare a acestuia, lucru extrem de anevoios cu actuala procedură de privatizare. În fața acestor argumente pragmatice, demnitarii arcului guvenamental sar ca arși spunînd că nu e moral ca Patriciu și Severin, foarte des dați ca exemplu, să vină să cumpere cu fostele cupoane părți din societățile de stat. Nu am de unde să știu dacă într-adevăr cei doi deputați incriminați cumpăraseră atît de multe certificate de proprietate pe cît ni se tot spunea dar, personal, aș fi mult mai îngrijorat de faptul că o mare întreprindere din Iași a adunat din noù credite neperformante de mai multe miliarde. E drept că de acolo provin, mascate abil de diferite contracte, sume de bani destinate clienților politici sau canalelor media controlate de putere. După cum ar trebui să fim îngrijorați că directorii unei alte mari întreprinderi au ***"cumpărat"*** un studiu de ***"engineering"*** doar pentru a împărți la sfîrșitul anului cu proprietarul societății private care l-a întocmit suma respectivă scoasă ca dividende. Sau, cum se face că un furnizor privat ***"agreat"*** a vîndut, cu circa un an în urmă, unui important minister, aparate telex de aproape două ori mai scumpe decît prețul mediu mondial. Toate aceste practici vor continua nestingherite încă multă vreme după punerea în aplicare a legii privatizării și vor afecta profund orice încercări de restructurare economică.

Prin intermediul FPS, controlat în cea mai mare parte de PDSR, partidul guvernamental va continua să exercite un control fără fisură asupra întregii economii. Ce va face cu acest control? E suficient să analizăm exercițiul bugetar al FPS. Cea mai mare parte a dividendelor au fost dirijate către așa-zise ***"acțiuni de retehnologizare"***, în realitate fiind vorba de banii pompați în salarii pentru a liniști spiritele și a marca puncte electorale. Iar bugetul anului viitor urmărește același lucru. Țelul strategic declarat al PDSR este rămînerea la putere cu orice preț, chiar și cu acela al ruinării totale a economiei românești. Sînt prea mari interesele aflate în joc ca să-i mai pese cuiva de urmărirea direcțiilor strategice ale reformei. Degeaba atrag atenția reputați analiști din țară sau din străinătate. Degeaba lansează un semnal de alarmă și ambasadorul Statelor Unite în Romania, Alfred Moses, într-un recent articol publicat în International Herald Tribune, reprodus și de **"Monitorul"**, plecînd de la obsevația de fond că 96% din producția industrială este furnizată de firmele de stat. Bineînțeles, între timp vor continua declarațiile pompieristice optimiste, de uz extern, ale premierului Văcăroiu și altor înalți demnitari guvernamentali despre mersul neabătut pe calea reformei și despre cadrul investițional extrem de generos din România. Din același registru al afirmațiilor fără acoperie face parte și promisiunea că la nou înființata bursă de valori vor fi listate 80 de societăți comerciale, adică de vreo trei ori mai multe decît cele listate la bursele de la Praga, Varșovia și Budapesta luate la un loc. Tot între timp, Cehia a finalizat ultima etapă a programului de privatizare în masă iar Polonia a anunțat că peste cîteva săptămîni va trece la convertibilitatea totală a zlotului. În aceste condiții nu e greu să ghiciți care sînt țările cu reale șanse de integrare în NATO și în structurile Uniunii Europene.

În ciuda piedicilor de tot felul

Sectorul privat tinde să devină principala sursă de venituri a bugetului de stat

Sectorul privat deține, în prezent, o pondere foarte importantă în ansamblul economiei românești tinzînd, după aprecierea specialiștilor, să obțină, în cîțiva ani, o poziție predominantă. Dezvoltarea accelerată a sectorului economic privat, în ultimii ani, este demonstrată de contribuția sa la crearea Produsului Intern Brut al României - care a atins procentul de 35% în 1994. Din punct de vedere al numărului societăților existente la ora actuală în economia românească, ponderea sectorului privat este deja dominantă. Potrivit celor mai recente date statistice, la nivel național există circa 600.000 firme particulare, dintre care peste 400.000 sînt societăți comerciale. Pe lîngă acestea, mai sînt societățile mixte - peste 38.000 - și cele aproape 1.000 privatizate în urma transferului de proprietate din sectorul de stat. În condițiile în care, înainte de începerea procesului de privatizare, în România funcționau circa 6.000 de societăți comerciale cu capital de stat, cifrele sînt extrem de relevante.

Interesant de remarcat este faptul că cea mai mare parte a societăților comerciale private activează (sau, cel puțin, au început activitatea) în sfera domeniilor cele mai rentabile: comerțul (inclusiv comerțul exterior) și serviciile. Cu toate acestea, domeniul producției - mai puțin reprezentat în prezent - are perspective favorabile de dezvoltare cu condiția ca pîrghiile legislative și financiare să devină mai flexibile, pentru a putea încuraja întreprinzătorii.

Structural, agenții economici privați se împart în patru categorii: firmele constituite potrivit Decretului-Lege nr. 54/1990 privind încurajarea liberei inițiative; societățile comerciale înființate în baza Legii nr. 31/1991 (majoritatea fiind de tip S.R.L. și S.A.); societățile cu capital mixt - de stat și privat - și firmele provenite din sectorul de stat, privatizate prin metodele prevăzute de legislație.

Deși nu este omogen, sectorul privat tinde să ocupe, prin volumul de activitate desfășurat și participarea la P.I.B., o poziție privilegiată în economia românească, putînd deveni principalul aducător de venituri pentru bugetul de stat.

(M. BREZEANU)

De luni, 27 martie ac, începe

A doua etapă a programului de privatizare prin ofertă publică

În perioada 27 martie-14 aprilie 1995 Fondul Proprietății Private II-Moldova organizează cea de a doua etapă a programului de privatizare prin ofertă publică, din care fac parte douăzeci de societăți comerciale . Acestea sînt firme la care FPP II deține 30 la sută din capitalul social și se află pe teritoriul celor nouă județe arondate Fondului amintit. Cetățenii care doresc să participe la acest program de privatizare pot depune cîte un carnet cu certificate de proprietate la fiecare firmă ce se privatizează. FPP II permite preschimbarea carnetelor cu certificate de proprietate contra acțiuni ale firmei ce se privatizează în limita a zece procente din valoarea totală a capitalului social pentru cetățenii care nu sînt salariați ai societății comerciale în cauză. Celelalte douăzeci de procente, aflate în proprietatea FPP II, sînt oferite Programului Acțiunii Salariaților, constituit de angajații din unitatea respectivă.

Valoarea unui carnet cu certificate de proprietate ce poate fi folosit în această etapă a ofertei publice este stabilită la 875 de mii de lei iar valoarea unei acțiuni la fiecare din cele douăzeci de societăți comerciale ce se privatizează a fost stabilită la 25 de mii de lei. În aceste condiții, fiecare deponent al unui carnet cu certificate de proprietate poate primi cîte 35 de acțiuni de la firma ce se privatizează.

Conform afirmațiilor făcute de Alexandru Căpitănescu, directorul filialei Iași a FPP II-Moldova, depunerea carnetelor cu certificate de proprietate se va face numai la sediuul acestei filiale, unde pot fi consultate și prospectele celor douăzeci de firme amintite. Din județul Iași au fost propuse pentru privatizare prin ofertă publică două firme: ***SC Tomiris SA*** (fosta Întreprindere de mătase "Victoria") din Iași și ***SC Nectarul SA*** din Pașcani (cu activitate în industria alimentară). Această firmă din urmă a demarat recent activitatea de producție a drojdiei cu o firmă din Turcia. Cei care vor deveni acționari la SC nectarul SA din Pașcani vor încasa și dividendele rezultate în urma acestei colaborări, în afară de cele obținute din activitatea de bază a firmei. **(Alin TOCAN)**

Alexandru Căpitănescu, directorul filialei Iași a FPP II Moldova

---

Pentru cei aflați în locație de gestiune

A fost modificat modul de calcul al amortizării mijloacelor fixe

Printr-un act normativ emis recent de Ministerul Finanțelor au fost modificate Normele metodologice privind calculul, pe 1994, a amortizării mijloacelor fixe, în funcție de indicele de utilizare a fondurilor fixe. Noile precizări se referă, în special la unitățile care au dat active în locație de gestiune (locatori) și la cele care au preluat în locație de gestiune (locatari).

Modificările se referă la agenții economici care realizează indici de eficiență sub 100%.

Practic, calculul se face ca o diferență între valoarea amortizării înregistrată în contabilitate (care se consideră 100%) și cea rezultată din corectarea cu indicele de eficiență calculat conform ultimelor precizări. În cazul în care valoarea amortizării rezultată este mai mică decît cea din contabilitate, diferențele se scad de pe costuri și se înregistrează în afara bilanțului, urmînd să fie recuperate, în mod eșalonat, într-o perioadă de maxim cinci ani.

Actul normativ menționat conține și o serie de prevederi specifice pentru calculul amortizării la alte categorii de agenți economici, cum ar fi cei rezultați în urma unor procese de divizare a unor firme.

Pentru lămuriri suplimentare, cei interesați se pot adresa la Direcția Generală a Finanțelor Publice Iași.
(Costel STROESCU)

Nou în Iași !!!

Prima imprimantă Laser-Color produsă de HEWLETT-PACKARD.

Cei interesați pentru demonstrații sunt invitați între 27-31 martie orele 10-15 la sediul firmei:

SERCOM
HEWLETT PACKARD
Authorized Reseller

tel.: 122589, B-dul N.Iorga, 46

LIVIUS *În lumea calculatoarelor, aveți nevoie de un prieten !*

Str. Fătu nr. 1A 6600 IAȘI-ROMÂNIA
telefon 032/11.22.21, fax 032/11.22.21

Calculatoare **HiTech**
Monitoare **PHILIPS**
Imprimante: **EPSON, SEIKOSHA, OKI**
Harddisk-uri **Western Digital, Seagate**
Programe de contabilitate **CIEL**
Componente, accesorii, consumabile

Prețul corect al calității fără compromis asupra serviciilor !

LIVIUS, telefon / fax: 11.22.21

PROMOVAREA: artă, industrie, știință

Marketingul produselor industriale

Cezar CALUSCHI

Marketingul și implicit promovarea produselor industriale sînt chestiuni care ridică din ce în ce mai multe întrebări unor manageri. În general, produsele industriale au o piață specială și necesită anumite strategii pentru a fi vîndute. O privire de ansamblu asupra unui sistem de vînzări a produselor industriale scoate în evidență cîteva necesități ale marketingului specific. În primul rînd trebuie înțeles de la început faptul că produsele se adresează unui alt tip de decizie de cumpărare. Dacă în cazul bunurilor de larg consum decizia de cumpărare este individuală și supusă de foarte multe ori unor criterii obiective,pentru achiziționarea produselor industriale este în general nevoie de o decizie colectivă, sau în unele situații, de o consultare. De aceea strategia de promovare îmbracă forme complexe și sofisticate. În primul rînd trebuie avute în vedere toate modalitățile de explicitare a calităților produselor pe care le oferiți. În același timp, experiența arată că foarte importante în procesul de fidelizare sînt calitățile serviciului pe care îl oferiți.S-a dovedit că de foarte multe contează modul de livrare a produselor, aprovizionarea regulată, calitatea service-ului, modalitățile și facilitățile de plată. Ce trebuie înțeles de către comercianții de produse industriale este faptul că o astfel de afacere trebuie condusă, în principiu, cu ajutorul studiilor de piață. Aceste studii trebuie să scoată în evidență care sînt mecanismele și motivațiile reale în luarea deciziei de cumpărare. Altfel spus, trebuie să știm cine anume exact poate decide ce și cînd se cumpără. De asemenea, este la fel de util de avut o situație a ciclurilor de producție pentru clienții companiei. Acest lucru permite aprovizionarea fără a lucra pe stocuri mari. Ca idee de promovare se va avea în vedere că potențialul client trebuie informat permanent asupra ofertei companiei dumneavoastră. Nu considerați o ofertă distribuită acum o lună actuală sau îndeajuns de eficientă. Reveniți cel puțin o dată pe săptămînă și încercați să aflați care sînt nevoile exacte ale potențialului cumpărător. De asemenea, nu vă dați în lături, ori de cîte ori este nevoie, să organizați demonstrații pentru a pune în evidență acele calități ale produselor care considerați dumneavoastră că vă avantajează. Căutați în același timp să îmbunătățiți mereu calitatea serviciului complementar oferit. Nu uitați că mai mult decît în oricare alt domeniu, atunci cînd cumpără produse industriale, beneficiarul se orientează și după aceste servicii secundare. Serviciile secundare pot fi impulsul final care declanșează decizia de cumpărare. ■

Fascinația românului pentru munca în străinătate este o realitate. Tocmai de aceea un ghid care să ofere informații corecte și avizate despre cum poate obține un român o carieră profesională în Europa de Vest, chiar o slujbă internațională - fie temporară, fie definitivă -, este binevenit întotdeauna.

Cum să-ți găsești un loc de muncă în Europa de Vest (IX)

■ *12 pași preliminari pentru a obține o slujbă în Europa de Vest*

Pasul 3. Explorează și decide unde se află piața cea mai bună pentru aptitudinile și dorințele tale.

În primul rînd evaluează ce trebuie să-i oferi celui care te angajează. Aceasta include aptitudinile tale, capacitățile, domeniile de cunoștințe speciale și interesele tale dezvoltate prin educație și experiență. După ce știi ce ai de oferit, ce poți și ce nu poți face, trebuie să cercetezi piața europeană vestică pentru a decide unde pot fi valorificate aceste aptitudini și interese.

Poți verifica aspectul economic pentru fiecare țară și poți determina care arii ar putea folosi cel mai bine aptitudinile pe care le ai în plus, poți dori să consulți liste cu companii, liste pe care le găsești chiar în această carte pentru fiecare țară în parte. Găsești, de asemenea, consultanțele și ambasadele pentru țările pe care le crezi potrivite.

Pasul 4. Cercetează țara dorită.

După ce te-ai hotărît asupra muncii pe care ai vrea să o efectuezi, gîndește-te la locul în care ți-ar plăcea să-ți desfășori activitatea.

Capitolele destinate fiecărei țări furnizează informații asupra condițiilor și a pieței de locuri de muncă. Strînge cît mai multe informații posibile despre țara aleasă din cîteva din sursele enumerate la fiecare capitol în parte. Cunoscînd bine locul ales, căutarea va fi mai ușoară, ca și tranziția, odată ce vei fi găsit o slujbă.

Pasul 5. Rețeaua.

Cea mai bună stategie în căutarea unui loc de muncă este, în general, folosirea contactelor sau intrarea într-o rețea.

Fă o listă cu toate persoanele cu care ești în contact, informează-le că ești în căutarea unui loc de muncă și cere-le asistența. Contactele includ: prieteni, profesioniști pe care îi întîlnești prin organizații specializate, rude, absolvenți ai unor universități (renumite), profesori universitari, foști patroni și mulți alții. Fii creativ în extinderea contactelor tale și nu întîrzia în a-ți construi rețeaua. Intrarea într-o rețea pentru un loc de muncă european (în Vest) poate fi mai dificilă pentru cineva din România, dar nu imposibilă. Centrele de comerț internaționale oferă un bun punct de plecare. Orice companie internațională din apropiere trebuie să fie utilizată. Oamenii cu experiență internațională sînt aproape întotdeauna doritori să discute despre experiențele lor și să ofere ajutor celor interesați în a merge în străinătate.

Pasul 6. Redactează interviuri de informare.

Deoarece începi să lucrezi în rețea, va fi nevoie să te familiarizezi cu interviurile de informare. Acestea nu sînt identice cu interviurile pentru locuri de muncă. Ele sînt interviuri în care nu întrebi oamenii despre un anumit loc de muncă, ci le ceri informații asupra companiei lor sau a domeniului de activitate. Scopul lor este să te învețe mai multe despre o carieră într-un anumit domeniu și să te pună în legătură cu profesioniștii din acel domeniu. Acestea sînt cîteva întrebări pe care le poți pune cînd te întîlnești sau vorbești la telefon cu o persoană contactată. Este responsabilitatea ta să știi ceva despre scopul vizitei tale, despre organizare și să-ți asumi răspunderea modului în care decurge interviul. *(continuare în numărul viitor)*

Victor Dan POPESCU

SEMINAR

Meditație pentru pardesiul meu

Ștefan PRUTIANU

■ *între altele, în afaceri, și "haina face pe om"*

E o noapte țîfnoasă de-o latră cîinii, aici în mahalaua Clopotari. Mai și plouă mocănește. Chiuveta handicapată ***"plouă"*** și ea ritmic ca o pendulă. Doar pardesiul meditează în tăcere, spînzurat în cuierul de după ușă.

Cu voia dumitale, cetitorule, dar în ciuda vremii și a vremurilor, aș propune o fantezie de primăvară pe tema **ținutei de afaceri.**

Astăzi m-a prins ploaia fără pălărie. Plescăiau picăturile pe chelie ca pe tabla chiuvetei ăsteia nesuferite. Erau mai mititele, dar mai dese și mai reci. Nu-mi aduc aminte de umbrelă, din principiu. Cît despre pardesiul elegant din cale afară și ciupit de molii cu ani în urmă... nu vă mai zic nimic. Mai că mi-aș lua unul ca lumea dacă m-ar da banii afară din casă.

Adevărul este că, mai ales primăvara, chestia asta cu îmbrăcămintea calcă multă lume pe nervi. Iarna, ne înfofolim, ne ascundem și nu prea se vede ce-i pe dedesubt. Pentru oamenii de afaceri, însă, n-ar fi mare bătaie de cap. Dacă se respectă și dacă-și pun problema asta, ei pot să și-o rezolve.

Rog o ființă capricioasă să-mi dea un fir și mă trimite la un număr din revista ***"Capital"***, unde găsesc un top surprinzător. Cel mai prost îmbrăcat om de afaceri în anul trecut a fost miliardarul Ilie Alexandru, patronul firmei "Hermes" din Slobozia. Dacă o să continuie să tot dea cu televizoare în băieții lui Brenciu de la "Robingo", s-ar putea să-i împrumut pardesiul meu. Numai de l-ar primi.

Cel mai elegant om de afaceri din același an trecut se pare că ar fi fost domnul Dan Chișu, patronul firmei Dakino Group Advertising. Dînsul preferă combinațiile de stiluri sport cu elegant. Așa i s-a dat mîna. În modesta sa garderobă abundă piesele franțuzești și nemțești. Mă tem că pardesiul meu (unicul meu pardesiu) nu prea ar avea ce căuta pe acolo. Se mai zice că domnul Chișu folosește două parfumuri de zi și două de seară. Le schimbă mereu ca, doamne ferește!, să nu se depersonalizeze cumva ajungînd să se identifice cu vreuna, dintre mărci.

Lăsînd gluma la o parte, un lucru e sigur: în afaceri, și ***"haina face pe om"***. Americanii, de pildă, țin morțiș la chestia asta.

La biserică, se duc cum îi apucă, dar la afaceri numai în ținuta standard. Pe limba lor, asta se cheamă business dress. Sînt religioși, nu-i vorbă, dar Dumnezeul omului de afaceri nu-i în ceruri. Mai toți oamenii de afaceri occidentali sînt la fel.

Ținuta de afaceri conferă prestanță, credibilitate și siguranță. Psihologia, ea este asociată cu ordinea și precizia în afaceri. Cravata este o piesă obligatorie. Desenul și culorile contează mai puțin decît formatul. Cămășile sînt agreate în culori deschise uni sau în dungulițe. Cele albe merg la sigur. Urmează cele bleu, dar se poartă și galben sau roz. Cămășile în culori închise sînt respinse. Ele sugerează o notă de gangsterism și frivolitate.

Costumul este invitabil. Japonezii poartă numai culori închise și sobre, cu cravate austere. În culoarea albă merg doar la ceremonii funerare. Occidentalii acceptă și culori mai deschise. Important este să ai costum. Sacou cu pantalon nu se cade chiar dacă au culori închise. Se poate risca doar cînd ai un Rolex la mînă.

În mediul occidental al afacerilor bancare și de asigurări nu prea stă nimeni de vorbă cu parteneri fără ținută de afaceri.

Ținuta femeilor este mai liberă. Corect înseamnă fustă sau rochie. Pantalonul este admis numai ca excepție pe o siluetă ***"trăsnet"***. O anumită ***"masculinizare"*** a ținutei feminine de afaceri, atunci cînd este vorba de jachete, bluze și un anumit gen de cravate, este de natură să confere mai multă autoritate. Pantalonul nu intră, însă, în joc. Cît despre lungimi sau decolteuri se știe că pot face și rău și bine. Importantă este semnificația gestului.

Să auzim de bine. ■

Monitor GLOBAL
Info Marketing și Computere
Noi tehnologii în Comunicații
Finanțe și Afaceri
Politică și Economie
Traduceri din:
- The Economist
- Business Central Europe
- Focus
- Business Week

FLASH INTERN

Cursul de referință al BNR valabil pentru 27.03.1995

1 USD = 1841 lei

1 DM = 1313 lei

Întîlnire la Palatul Victoria

Dobînzile mari descurajează investiţiile companiei americane "Crane" în România

Subcapitalizarea, dobînzile mari și discontinuitatea în aprovizionare afectează colaborarea dintre ***"Crane Co."*** (SUA) și SA IAFO SA Zalău în domeniul subansamblelor industriale pentru construcții aeronautice. Misiunea companiei americane a fost primită de premierul Nicolae Văcăroiu la Palatul Victoria. În acest context, oamenii de afaceri americani au dorit să fie informați asupra facilităților pe care statul român le oferă investitorilor străini, exprimîndu-și, în același timp, insatisfacția față de dificultățile în colaborarea cu firma IAFO Zalău. Șeful Executivului a apreciat că o soluție adecvată de eliminare a dificultăților este reducerea dobînzilor, care se aplică liniilor de credit speciale pentru finanțarea producției de export. ***"Crane Co."*** are o cifră de afaceri anuală de 1,8 miliarde dolari. Firma americană are la activ o colaborare de doi ani cu SC IAFO Zalău SA, materializată în investiții de 2 milioane dolari anual. În 1994, ***"Crane Co." a fost clasificată printre primele 250 de firme americane, după cifra de afaceri și profit.***

Pînă acum

IVECO a investit în România peste un milion de mărci germane

IVECO a investit pînă în prezent, în România peste un milion de mărci germane. ***"Investiția s-a materializat în construcția și utilarea celor două service-uri din București și în organizarea unui curs de specializare și documentare a personalului"***, a declarat Dorin Maier, reprezentant comercial al IVECO în România. În perioada 1990-1994 au fost vîndute în România peste 500 de autovehicule IVECO (autocamioane TIR, autoblindate, autocare și microbuze). ***"În 1994 au fost vîndute circa 130 autovehicule, din care 70 de autoblindate pentru bănci, 20 de camioane TIR și 10 microbuze"***, a precizat sursa citată. Referitor la taxele vamale percepute pentru autovehicule, ***Dorin Maier a declarat: Taxele vamale de 30% sînt foarte mari. Consider că taxe de 10%, cum au fost în 1992, an în care am vîndut peste 130 autovehicule în România, sînt avantajoase atît pentru statul român, cît și pentru firmele străine.***

La București

Prima benzinărie Shell din România va fi operaţională la începutul lunii aprilie

Firma Shell România va deschide în România mai multe stații de benzină. ***"Prima stație de benzină va fi operațională la începutul lunii aprilie, fiind prima dintr-un număr mai mare de stații pe care Shell le va deschide în România"***, au declarat surse din cadrul firmei Shell România. Această primă stație va fi deschisă în București și va fi situată în zona podului Otopeni, conform informațiilor furnizate de persoane din conducerea societății.

Importatorii români de autoturisme consideră că

Guvernul favorizează firma Daewoo

Asociația Reprezentanților și Importatorilor de Autoturisme (ARIA) consideră că HG 119/1995 (privind contingentul valoric la importul de autoturisme, exceptat de la plata taxelor vamale pînă la 31 decembrie 1995), introduce o reglementare care favorizează numai firma Daewoo. Din valoarea totală a contingentului (175 milioane dolari), 140 milioane dolari reprezintă contingentul acordat la importul autoturismelor cu o cilindree cuprinsă între 1.400 și 1.500 cmc. ***"Aproximativ 80% din contingentul valoric este alocat, în exclusivitate, pentru Daewoo, singurul producător de automobile cu o capacitate cilindrică de 1.400-1.500 cmc și care poate astfel să beneficieze de cota menționată"***, a declarat la conferința de presă ***Călin Popescu Tăriceanu, președintele ARIA.*** Prin HG 119 se aduce o modificare a Tarifului Vamal de Import, pînă în prezent neexistînd o poziție tarifară destinată autoturismelor cu o cilindree cuprinsă între 1.400-1.500 cmc. ARIA apreciază că prin introducerea acestui act normativ, autoritățile române acționează contrar acordurilor internaționale (GATT și de asociere cu UE) pe care România le-a senmnat, a precizat Călin Popescu Tăriceanu.

Fir direct: Doru Lionăchescu

Distribuirea cupoanelor va întîrzia privatizarea

Marți, 21 martie, membrii Camerei Deputaților au aprobat, prin vot nominal, proiectul Legii accelerării procesului de privatizare, cu 183 voturi pentru, 110 împotrivă și 43 abțineri. După oscilații dramatice ale valorii stabilite a carnetelor cu certificate de proprietate, după lungi dezbateri referitoare la utilitatea cupoanelor de privatizare propuse în proiectul legislativ, se pare că adoptarea Legii pentru accelerarea procesului de privatizare nu înseamnă automat și aplicarea sa imediată. Forma în care Camera Deputaților a adoptat această lege diferă față de cea adoptată de Senat. Diferențele sînt subliniate de analistul economic Doru Lionăchescu, redactor șef adjunct al revistei "Capital".

- Cea mai mare parte a modificărilor care separă cele două variante adoptate de cele două camere ale Parlamentului rezidă în sfera terminologiei juridice. Deci, s-au introdus sau au fost scoase cuvinte, expresii, în așa fel încît, așa cum spun experții Camerei, să se păstreze ***"rectitudinea juridică"***. Aș vrea, totuși, să punctez o deosebire care mie mi se pare importantă și care va solicita un oarecare efort de mediere între cele două variante. Aceasta se referă la cetățenii care nu au dreptul să primească cupoane de privatizare. În varianta inițial adoptată de Senat, nu aveau dreptul să primească cuponul de privatizare cetățenii care-și folosiseră întregul carnet cu certificate (deci nu cei care l-au vîndut sau l-au donat, ci cei care l-au utilizat în privatizarea prin metoda MEBO).

Camera Deputaților a fost mai drastică. În varianta adoptată de Cameră nu vor primi cupoane de privatizare cetățenii care și-au folosit cel puțin un certificat de pe carnet. Aici apare o diferență importantă, dacă ne gîndim la cei care și-au folosit cîte unul, două, trei certificate din întregul carnet în cadrul privatizării prin ofertă publică. Dacă varianta mediată, finală, va fi cea propusă de Camera Deputaților, cetățenii care și-au folosit, chiar și numai în parte, certificatele de proprietate de pe carnet nu vor mai avea dreptul la cuponul de privatizare.

- De ce credeți că a durat atît de mult pînă ce acest proiect de lege, propus de atîtea luni, să treacă de Senat?

- Faptul că a durat atît de mult este un semn clar al uzurii politice cu care s-a încărcat guvernul Văcăroiu. Actuala coaliție guvernamentală nu mai poate controla, așa cum controla la începutul mandatului, ceea ce se întîmplă în Parlament, pentru că această lege, fiind o lege organică, necesita mai mult decît majoritatea simplă pentru a fi adoptată, ceea ce înseamnă că actuala coaliție majoritară n-ar fi putut-o adopta fără alt sprijin. Au fost necesare negocieri, a fost necesară o anume subtilitate politică în care, după părerea mea, actuala coaliție guvernamentală nu excelează, așa explicîndu-se durata foarte mare de timp necesară trecerii prin Senat. Pe de altă parte, este evident că proiectul este extrem de complicat și, probabil, cea mai mare parte a senatorilor și o bună parte a deputaților au înțeles că legea în sine va întîrzia foarte mult procesul privatizării, și nu-l va accelera.

- Totuși, proiectul de lege a trecut extrem de repede de Camera Deputaților. Aceleași explicații pentru întîrzierea de la Senat n-ar putea fi aplicate pentru Cameră?

- Au fost presiuni foarte puternice, în primul rînd din partea Președinției. După tergiversările aproape incredibile din Senat, președintele a solicitat, în discuțiile cu liderii grupurilor parlamentare, urgentarea adoptării legii. Cum orice luare de poziție a președintelui este interpretată ca un ordin politic în sînul coaliției guvernamentale, reacția a fost imediată. Au fost, apoi, presiuni foarte puternice din exterior. Probabil vă amintiți poziția rezidentei Băncii Mondiale, doamna Arntraud Hartmann, alte luări de poziție, precum și presiuni din partea opiniei publice. A fost unul dintre puținele cazuri în care presiunile populare și-au făcut efectul, acesta fiind resimțit, cred eu, și la nivelul psihologiei și percepției deputaților. Cred că a început să se înțeleagă faptul că, dincolo de rezervele pe care le poate avea opoziția față de acest proiect, important este să se adopte o lege, pentru că, altfel, lucrurile pot trena la nesfîrșit. Cred că strategia politică a Opoziției în acest caz a fost ***"chiar dacă legea nu e bună, mai bine s-o lăsăm să treacă prin Cameră".***

Fostul premier Theodor Stolojan, în prezent expert al Băncii Mondiale, a făcut recent aprecierea că această lege, numită "pentru accelerarea privatizării", nu va accelera, în fapt, cîtuși de puțin privatizarea. Dincolo de faptul că legea a întîrziat foarte mult pînă să treacă de cele două camere parlamentare, că medierile vor întîrzia și mai mult adoptarea într-o formă definitivă, care credeți că va fi utilitatea acestei legi? Probabil, fiecare cetățean își pune întrebarea dacă să folosească acum, pentru oferta publică, carnetul cu certificate de proprietate, sau să aștepte pînă la adoptarea legii, pentru a obține cuponul de privatizare.

Aș vrea să încep cu ultimul punct și, dacă este să dau un pronostic, părerea mea este ca cetățenii care mai sînt încă deținători de certificate de proprietate să intre în privatizarea prin ofertă publică.

Revenind la întrebare, subliniez, încă o dată, că adoptarea rapidă în Cameră a legii este un fapt important, indiferent de lacunele pe care le are legea. Problemele pe care le va ridica sînt legate, în opinia mea, de aspectele tehnice de aplicare a legii, deoarece textul acesteia este extrem de complicat din punct de vedere tehnic. Termenii folosiți sînt foarte tehnici, probabil de neînțeles pentru mulți juriști din Cameră sau din Senat, cu atît mai mult de cei care vor trebui să aplice legea. Problemele mari în aplicarea legii vor apărea ***"la firul ierbii"***, în aspectele cele mai banale ale sale, precum emiterea cupoanelor, definitivarea listelor cu cetățenii care au dreptul să primească cupoane de privatizare, stabilirea structurilor din teritoriu care să se ocupe de distribuirea acestor cupoane. Noi avem experiența aplicării Legii fondului funciar unde, după cinci ani, n-am fost capabili să distribuim toate titlurile de proprietate și cred că ne așteaptă ceva asemănător cu cupoanele de privatizare.

(A consemnat Cristina SIMION)

CURSUL DE SCHIMB AL PRINCIPALELOR VALUTE
VALABIL PENTRU DATA DE 24-03-1995

Casele de schimb valutar	DOLAR SUA			MARCA		
	C	V	CS	C	V	CS
BANCA AGRICOLĂ Tel. 112627	1950	1990	0%	1350	1400	0%
BANCA ROMÂNĂ pentru DEZVOLTARE Tel. 211340	1925	2002	0%	1376	1431	0%
BANCA ROMÂNĂ de COMERȚ EXTERIOR Tel. 145555	1960	2010	0%	1388,40	1423,82	0%
BANCA DACIA FELIX Tel. 145125	1920	1950	0%	1380	1400	0%
CREDIT BANK Tel. 117591	2080	2140	0%	1370	1390	0%
Casa de schimb "EDMOND" Tel. 115309	2080	2184	0%	1410	1480	0%
Casa de schimb "HIGECO" Tel. 112035	2065	2145	0%	1430	1489	0%

EXPO TRANSILVANIA S.A. ȘI C.C.I. CLUJ

împreună cu **"HELLENIC EXPORT PROMOTION ORGANIZATION"** - Athens, organizează a II-a ediție a tîrgului:

ZILELE PRODUSELOR GRECEȘTI ÎN ROMÂNIA
03.04-09.04.1995

Firme renumite în căutare de piață, parteneri și oportunități pentru investiții, vor prezenta:

- ▪ *produse alimentare și băuturi*
- ▪ *textile, confecții, încălțăminte*
- ▪ *cosmetice*
- ▪ *tehnică și materiale de ambalat*
- ▪ *accesorii pentru iluminat*
- ▪ *confecții metalice, materiale de construcții și finisaj*

organizează a III-a ediție a **TÎRGULUI INTERNAȚIONAL TEHNIC**

TIT
13.04-18.04.1995

Peste 60 de firme românești și străine vor expune:

- • *mașini-unelte, scule, accesorii*
- • *piese de schimb, materiale și tehnologii de reparații și întreținere*
- • *aparatură de măsură și control*
- • *automatizări*
- • *produse electronice și electrotehnice*
- • *automobile*

(înscrieri de participare pînă la data de 01.04.1995)

Relații suplimentare la sediul **Agenției de Publicitate NORD-EST BB/AC** - Departamentul Tîrguri și Expoziții, tel./fax **032/144776,** zilnic, între orele 12,00-16,00.

Deși a promis că va realiza o rată de numai 30% în 1995

Guvernul trebuie să aleagă între o creștere accentuată a inflației și disponibilizări masive

■ *avînd în vedere că 1995 este an preelectoral,este mai probabilă creșterea inflației*

Dl Florin Georgescu, ministrul Finanțelor, s-a angajat în numele Guvernului că va ține inflația în acest an sub 30%! Doza de optimism a acestui angajament este foarte ridicată. Dacă în 1995 ar fi de controlat doar inflația anului respectiv, s-ar putea ca aprecierea optimistă să fie luată eventual serios în considerare, mai ales după succesul din 1994 al cabinetului Văcăroiu de a aduce - de fapt pe mîna rețetelor prescrise de FMI - inflația la 65%, de la aproape 300% în 1993. Numai că 1995 este nevoit să preia din 1994 o severă moștenire inflaționistă încă neabsorbită la nivelul costului vieții. Căci, în 1994, inflația la scara de ansamblu a economiei - pe care o reprezintă creșterea preturilor la nivelul Produsului Intern Brut (PIB) - a fost de 133%, de peste două ori mai mare decît sporirea costului vieții, pe care o constituie creșterea prețurilor la nivelul produselor și serviciilor de consum (doar 65%).

Semnificația unei asemenea diferențe este fără echivoc: nu toată inflația generată la baza economiei a fost lăsată să se propage pînă la suprafață, adică în costul vieții, respectiv la nivelul prețurilor produselor și serviciilor de consum.

În România, presiunea inflaționistă are un caracter structural, venind în principal din zona industriilor monopoliste, atîtea falimentare - regii autonome și societăți comerciale de stat - care practică prețuri oneroase, trăind pe seama inflației, cu alte cuvinte pe seama populației. Faptul este probat fără urmă de dubii de creșterea aproape totdeauna mai mare a prețurilor cu ridicata (adică a prețurilor de la producător) față de cea a prețurilor cu amănuntul (cele de la consumator). Dacă inflația ar veni în principal din zona comercializării - așa cum guvernanții noștrii încearcă să dea populației impresia - dinamica celor două categorii de prețuri ar fi inversă.

În condițiile arătate, problema este cea a absorbției în costul vieții a inflației generate la scara de ansamblu a economiei. Să vedem ce s-a întîmplat din acest punct de vedere în urma liberalizării prețurilor de la sfîrșitul anului 1990! Acordarea de subvenții de preț la produse și servicii de consum pentru a amortiza șocul a făcut ca în 1991 costul vieții să crească cu 20 de puncte procentuale mai puțin decît inflația pe ansamblul economiei. În 1992 diferența a scăzut la 5 puncte procentuale. Dar acumularea acestei presiuni inflaționiste neabsorbită în costul vieții a obligat în 1993 la eliberarea ei la suprafața economiei: în urma eliminării subvențiilor de preț, ca și a introducerii TVA și a liberalizării adaosului comercial, costul vieții a fost acela care a sporit cu 30 de puncte procentuale mai mult decît inflația la nivelul PIB.

În 1994 guvernul Văcăroiu, prin politica de restricții monetare și bugetare, care a descurajat cererea în urma majorării dobînzilor și limitării emisiunilor monetare fără acoperire, a reușit să obțină o temperare a creșterilor de prețuri la nivelul produselor și serviciilor de consum. Și astfel a oprit temporar creșterea costului vieții în pas cu inflația pe care nerestructuratele industrii producătoare de pierderi au generat-o în continuare, prin prețurile sporite impuse, prin producția lor pe stoc, fără desfacere, prin datoriile contractate și neplătite la furnizori și bănci.

Deci, o nouă presiune inflaționistă neabsorbită în costul vieții s-a acumulat. Și aceasta va trebui să iasă la suprafață: fie prin creșterea șomajului în urma unor restructurări în economia reală, fie printr-o inflație reambalată substanțial la nivelul produselor și serviciilor de consum. Și cum 1995 este un an preelectoral, nu se poate avea în vedere nici o restructurare industrială, care ar prezenta riscul accentuării șomajului. Iată de ce prognoza ministrului de Finanțe asupra unei inflații sub 30% nu prea este realistă. Aceasta s-ar putea realiza doar dacă salariile în economie vor fi complet înghețate, adică dacă reducerea nivelului de trai se va realiza nu printr-o creștere severă a costului vieții ci printr-o blocare a salariilor în condițiile unei creșteri mai lente a costului vieții.

(Mediafax)

În ultima săptămînă

Dolarul a crescut cu numai doi lei

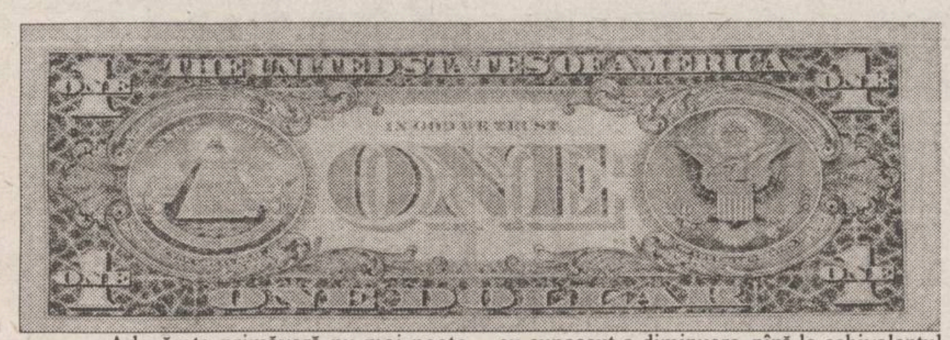

Adevărata primăvară nu mai poate întîrzia; dacă ar fi să vorbim în termeni financiari a sosit scadența. De obicei asta înseamnă o creștere generală și o înnoire. Ce e nou la noi în țară? Aceeași veche poveste, după ce au trecut tulburările de pe piețele mondiale și după acea perioadă de slăbiciune a dolarului, acesta și-a reluat cursa ascendentă, deși nu tot cu vigoarea anterioară. Cauzele sînt multiple și sînt convins că oricît aș încerca o explicație, tot mai rămîne ceva de spus. Poate că merită să detaliem. La finele lunii ianuarie 1995 rezerva valutară a Băncii Naționale era de 498,82 milioane dolari (echivalentul a 887,9 miliarde lei), cu 157,2 miliarde lei mai puțin decît la sfîrșitul lui 1994. Surse oficiale din cadrul B.N.R. explică această scădere prin faptul că în ianuarie banca centrală a intervenit pe piața valutară interbancară pentru acoperirea decalajului sezonier dintre cererea și oferta de devize, decalaj cauzat de importurile energetice. Și depozitele în valută ale populației au cunoscut o diminuare, pînă la echivalentul de 440 miliarde lei. Lumea scoate valuta de la bănci odată cu creșterea încrederii în moneda națională. În același interval, economiile totale ale populației au crescut cu 248,8 miliarde lei. Săptămîna 20 - 26 martie înseamnă doar o minimă apreciere a monedei americane. În deschidere, valoarea stabilită prin fixing de către B.N.R. era de 1836 lei, valabilă doar în ziua de luni, 20 martie. Singurul eveniment notabil îl reprezintă creșterea cu 2 lei a acestei cotații, pînă la 1838. Valoare ce se va păstra pentru întreaga săptămînă. Și tot luni marca germană valora 1329 lei, pentru ca marți, în urma evoluțiilor internaționale, să scadă în România la 1325 lei. La băncile ieșene se păstrează cam aceleași valori, atît la cumpărare, cît și la vînzare. Pentru dolar, cea mai slabă ofertă de cumpărare o face Banca Dacia Felix - 1920 lei, iar cea mai avantajoasă o întîlnim la CreditBank - 2080. Exact la fel stau lucrurile în cazul în care dvs. cumpărați dolari de la bănci. Minim 1950 la Dacia Felix si valoarea maximă la CreditBank - 2140 lei. Marca germană putea fi vîndută băncilor cu 1350 - Banca Agricolă, 1376 la B.R.D. sau 1441,75 lei la B.R.C.E., banca cu cea mai substanțială ofertă în domeniu. Cumpărarea de mărci de la ghiseele băncilor presupune renunțarea la minim 1400 lei - Banca Agricolă sau maxim 1477,8 lei la B.R.C.E. Casele de schimb valutar pentru populație operează cu următoarele valori : dolar - 2080 cumpărare și 2180 vînzare, marca - 1430 cumpărare și 1490 vînzare. Miercuri 22 martie, mai scade ceva marca, glisînd la valoarea 1313 lei. În privința dolarului remarcăm stabilitatea acestuia la băncile ieșene. Scăderi ale mărcii la B.R.D., dar numai cu un leu, și cu 10 lei la CreditBank. Joi 23 martie, imobilitate pe acele segmente de piață ce tranzacționează dolari, nici măcar la bănci nu se mai schimbă nimic. Banca Națională hotărăște să scoată marca din corzi și o propulsează, ușor însă la 1315 lei. Sfînta inerție se menține pe piața interbancară, ba chiar mai înregistrăm unele mici scăderi la marcă. B.R.D. coboară valorile acesteia la 1360 lei (cumpărare) și 1408 lei (vînzare). Scădere și la Dacia Felix - 1380 și 1400 lei. Numai la B.R.C.E. putem consemna o extrem de slabă apreciere. Sfîrșitul de săptămînă înseamnă tot 1838 lei dolarul și marca scade drastic la 1302 lei. Ce se va întîmpla nu e greu de ghicit. Oricum, valută a început să intre din nou în țară. Răbdare și numai răbdare.

Cătălin Lența

Necazurile agenților economici

În cadrul rubricii speciale adresată agenților economici care se confruntă cu probleme provocate de ambiguitatea legislației, birocrația generalizată la nivelul instituțiilor economico-finaciare, vom prezenta problemele cu care se confruntă firmele din Iași.

Pornind de la sesizările agenților economici, redactorii săptămînalului "Monitorul Financiar" vor declanșa anchete publicistice pentru elucidarea situațiilor apărute și vor încerca să obțină răspunsuri la problemele puse în discuție de la oficialitățile competente.

Principala problemă sesizată pe parcursul săptămînii care a trecut se referă la tarifele foarte mari solicitate pentru certificarea bilanțurilor, de către reprezentanții Corpului experților contabili și a contabililor autorizați în cazul firmelor care au avut cifre de afaceri, în 1994, mai mari de 500 milioane lei. Legat de acest subiect, cotidianul **Monitorul** ***a prezentat deja o serie de materiale, urmînd ca și în continuare să țină la curent agenții economici cu evoluția acestei situații.***

FLASH EXTERN

UE va combate activitățile de spălare a banilor

Frauda în bugetul anual al UE se cifrează la 80 miliarde ECU

Miniștrii de Finanțe ai Uniunii Europene au căzut de acord luni asupra necesității de a-și intensifica eforturile pentru combaterea operațiunilor de spălare a banilor în cadrul UE, informează REUTER. De asemenea, oficialii au decis să-și concerteze acțiunile pentru a combate frauda în bugetul anual al UE, în valoare de 80 miliarde ECU (104 miliarde dolari). ***"Consiliul este perfect de acord cu punctul de vedere al Comisiei Europene, cu întărirea sistemelor de combatere a activităților de spălare a banilor, prin cooperarea dintre diferitele autorități implicate în lupta cu aceste activități"***, au afirmat miniștrii în cadrul unei declarații. În privința fraudei, miniștrii au subliniat necesitatea că trebuie făcut mai mult pentru armonizarea legislațiilor naționale și a penalizărilor, sperînd că se va ajunge la un acord privind cadrul de acțiune la următoarea întîlnire oficială, pe data de 22 mai.

Airbus consideră că

Piața transporturilor aeriene va atinge o valoare de 1.000 miliarde de dolari

Concernul internațional ***Airbus Industrie*** consideră că piața mondială a transporturilor aeriene se va tripla, atingînd o valoare de 1.000 de miliarde de dolari, informează REUTER. Companiile aeriene au înregistrat în ultimii ani semne de redresare a situației lor financiare, după ce, în ultimii ani, se confruntaseră cu pierderi de miliarde de dolari, în special datorită recesiunii economiei mondiale din ultimii 5 ani. În raportul său asupra stării pieței mondiale a transporturilor aeriene, intitulat ***"Global Market Forecast"***, Airbus consideră că primele 214 companii aeriene internaționale vor avea nevoie în perioada 1995-2015 de 15.000 noi avioane de pasageri.

Record în domeniul industriei navale

China a construit cel mai mare cargobot

Un șantier naval din portul chinez Dalian a lansat marți cel mai mare cargobot proiectat și construit în China, anunță REUTER. ***Nava are 150.000 tdw și a fost construită pentru Hong Kong Dominium Company. Cargobotul Pacific Challenger, care are o lungime de 270 m, este cel mai mare construit în China și al patrulea produs pentru o companie străină.*** Șantierul din Dalian a mai primit comenzi pentru 10 nave de mare tonaj, cu o capacitate totală de 912.000 tdw. În 1994, producția de nave a Chinei a atins nivelul record de 1,64 miliarde tdw, cu 23% mai mult decît în anul precedent.

Echivalînd 100 de dolari

Banca Franței emite o nouă bancnotă de 500 franci

Banca Franței a emis marți nouă bancnotă de ***500 franci (100 dolari)***, care va intra în circulație începînd de miercuri, transmite REUTER. Pe noua bancnotă sînt imprimate portretele celor doi oameni de știință francezi, ***Marie și Pierre Curie***, iar emisia se va face înaintea transferării rămășițelor lor pămîntești în Pantheon-ul din Paris. ***Marie Curie, de origine poloneză, este prima femeie care apare pe o bancnotă franceză.***

FLASH AUTO

Prețul unui autoturism "Daewoo Cielo" variază între 8.100 și 9.700 dolari

Prețul unui autoturism ***"Daewoo Cielo"*** va fi cuprins, în funcție de opțiuni, între 8.100 dolari (în lei la cursul zilei) pentru "Cielo GL" și 9.700 dolari pentru modelul "Cielo GLE", au declarat surse din cadrul firmei "Rodae Automobile". ***În prezent, nu există posibilitatea cumpărării în rate, "această chestiune urmînd a fi rezolvată ulterior"***, au precizat sursele citate. Modelele "Daewoo Cielo" GL și GLE sînt echipate cu un motor de 1.500 cmc (patru cilindri în linie), care dezvoltă o putere de 80 CP la 5.400 de rot/min. Modelul "Cielo GLE" este dotat cu instalație de aer condiționat, geamuri cu acționare electrică, portiere cu închidere automată și oglindă retrovizoare rabatabilă. Cutia de viteze (la ambele modele) poate fi manuală (5 viteze) sau automată (3 viteze). Dimensiunile exterioare ale automobilului sînt 4,480 m lungime, 1,663 m lățime și 1,362 m înălțime. "Rodae Automobile" va produce, începînd din 1996, autoturisme "Daewoo Cielo" în România. Capacitatea de producție în 1996 este estimată la ***75.000 de unități***, urmînd ca pînă în 1998 să ajungă la 200.000 de unități anual.

Cele mai sigure mărci de camionete sînt Toyota și Nissan

Cele mai sigure camionete, după cinci ani de funcționare, sînt mărcile Toyota și Nissan, arată un studiu publicat de J.D.Power&Associates, preluat de REUTER. Cei doi producători se află în topul realizat în indicele de siguranță realizat de Power, care măsoară numărul de reparații executate la modelele din 1990, în cursul ultimelor 12 luni. Cel mai sigur model a fost considerat însă camioneta **Dodge Ram 50**, care a fost produsă în Japonia de ***Mitsubishi Motors Ltd***. Camionetele compacte se prezintă în general cel mai bine în acest studiu, ocupînd opt din primele zece locuri. Prezentăm în continuare topul acestora:

Model	*Punctaj*	*Tipul vehiculului*
Dodge Ram 50	117	camionetă compactă
Toyota Pickup	113	camionetă compactă
Ford Ranger	110	camionetă compactă
Nissan Pickup	110	camionetă compactă
Mazda Pickup	108	camionetă compactă
Mitsubishi Pickup	108	camionetă compactă
Toyota land Cruiser	105	utilitară sport mare
GMC S-15 Pickup	103	camionetă compactă
Nissan Pathfinder	102	utilitară sport compactă
Isuzu Pickup	101	camionetă compactă
GMC C/K Pickup	101	camionetă obișnuită

Companiile Ford și Chrysler reiau programul de modernizare

Într-un nou semn de încredere în evoluția pieței de automobile, companiile Ford Motor Co și Chrysler Corp, a anunțat marți că vor investi 1 miliard de dolari pentru modernizarea uzinelor lor de asamblare și pentru construirea unui nou motor, relatează REUTER. Aceste noi cheltuieli survin în condițiile unor vînzări ridicate de automobile și camioane. Luna trecută, ***"cei trei mari"*** au raportat vînzări record pentru 1994, totalizînd aproape 14 miliarde de dolari. Ford a anunțat că intenționează să cheltuiască peste 650 milioane dolari pentru modernizarea activităților de asamblare din Atlanta și Chicago, înainte de lansarea noului model Taurus, în această vară. Chrysler a anunțat în același timp că va cheltui 300 de milioane de dolari pentru producerea unui nou motor cu șase cilindri, începînd cu cel de-al treilea trimestru al anului 1997. ***Chrysler Voyager*** **(foto)**, model vagon, cu un grad ridicat de siguranță și confort interior, este unul din cele mai vîndute modele.

Volkswagen AG redevine profitabilă

Producătorul german de automobile Volkswagen AG a anunțat realizarea unui mic profit pentru anul 1994, după ce în 1993 a înregistrat însemnate pierderi, se arată într-un articol apărut duminică în publicația ***Financial Times***. Astfel, în 1994, producătorul german a obținut unn profit de 150 milioane mărci (109 milioane dolari), după pierderi de 1,94 miliarde mărci, în timp ce cifra de afaceri a crescut cu 4,5%, la 80 miliarde mărci. Nivelul dividendelor oferite de Volkswagen a crescut de la 1 la 3 mărci, iar nivelul investitiilor a crescut cu 17%, la 5,65 miliarde mărci. Grupul Volkswagen deține și compania ***Audi***, cu sediul tot în Germania, producătorul spaniol ***Seat și Skoda*** din Republica Cehă. Volkswagen a anunțat că ultimele sale modele ***Volkswagen Polo, Audi A4 și Skoda Felicia*** reprezintă succese notabile și vor contribui la mărirea cotei de piață a Volkswagen.

Consilierul de serviciu

Încheierea contractului prin corespondență

Potrivit legislației civile, contractele se încheie în mod direct între părțile contractante, ceea ce implică contractul lor nemijlocit. În acest caz are loc negocierea, potrivit intereselor celor două părți, care pot să încheie sau să refeze raportul contractual.

Totuși, în domeniul comercial, multitudinea contractelor care apar în practică, specificul acestora, impun perfectarea înțelegerilor contractuale și între persoanele care se găsesc în același timp în locuri diferite, iar comunicarea dintre ele se realizează prin corespondeță - pe baza unor scrisori, telegrame, faxuri etc. Este ceea ce se deduce, prin interpretare, din art. 35-39 Cod comercial cu referire la încheierea contractelor ***"între persoane depărtate"*** deci între absenți; aceasta implică depărtarea în timp și nu depărtarea geografică (drept urmare un contract perfect telefonic va fi supus regulilor aplicabile contractelor între părți și nu a celor prin corespondență).

Contractul prin corespondență va cuprinde două părți generale: oferta de a contracta și acceptarea ofertei. ***Oferta trebuie să fie:***

- fermă, deci un intenția neechivocă de a contracta
- precisă, fără referiri ambigue la clauze contractuale ori cu vicii de voință sau decizionale
- completă cu toate elementele care ar putea conduce la încheierea contractului (părțile contractante, obiect, preț, termene etc).

În ceea ce privește acceptarea ofertei, ea va constitui o modificare de voință din partea destinatarului de a încheia contractul în condițiile propuse de ofertant.

Acceptarea va fi totală, fără rezerve sau condiții, manifestarea acesteia producîndu-se expres sau tacit și într-un moment în care oferta mai există încă.

O acceptare condiționată se consideră un refuz, deci o contraofertă. În practica judiciară s-a decis că trecerea la expedierea mărfii pe baza unei telegrame primite ori plata anticipată a prețului, reprezintă forme de acceptare tacită, cu toate consecințele ce decurg de aici.

Ca și oferta, acceptarea ofertei poate fi făcută în scris sau chiar verbal.

Potrivit art. 35 Cod comercial, contractul prin corespondență se consideră încheiat în momentul cunoașterii de către ofertant a acceptării ofertei, numai dacă acceptarea a ajuns la cunoștința ofertantului în termenul stabilit prin ofertă sau, dacă nu s-a stabilit un asemenea termen (e cazul comenzii urmată imediat de executare), în termenul necesar schimbului ofertei și acceptării, după natura contractului. Conform dispozițiilor menționate contractul între persoane depărtate nu este perfect dacă acceptarea nu a ajuns la cunoștința ofertantului în termenul stabilit de acesta. Ofertantul poate însă primi și o acceptare ajunsă peste acest termen cu condiția să anunțe imediat acceptantul despre acest lucru. În acest caz soarta contractului este decisă de ofertant: el poate să nu ia în considerare acceptarea sosită tardiv, deci astfel contractul nu se mai încheie. După cum el poate, totuși să considere ca valabilă acceptarea întîrziată dar în asemenea ipoteză va fi obligat să-l înștiințeze despre aceasta pe acceptant.

Art. 36 Cod comercial prevede că în ipoteza în care ofertantul cere executarea imediată a contractului fără un răspuns prealabil de acceptare, contractul se consideră încheiat imediat ce partea cealaltă a trecut la executare. Deci, în acest caz, pentru încheierea contractului nu mai este necesar ca acceptarea să fie trimisă și să ajungă la cunoștința ofertantului prin executarea contractului sau punerea acestuia în executare se consideră că a avut loc o acceptare tacită sau implicită.

În principiu, pînă ce contractul nu a fost perfectat, propunerea și acceptarea sînt revocabile. Revocarea trebuie manifestată în mod cert mai înainte ca propunerea sau acceptarea să ajungă la cunoștința celeilalte părți contractante chiar dacă acea revocare sosește într-un timp ulterior.

De reținut că revocarea poate antrena răspunderea materială a părții care a cerut aceasta sub formă de despăgubiri. Acestea nu vor putea reprezenta echivalentul pagubei suferite ca urmare a neexecutării contractului, deoarece nici un contract nu a fost perfectat între părți. Acordarea daunelor nu se întemeiază pe idee de culpă, deoarece fiecare parte își poate exercita dreptul de a se răzgîndi, drept recunoscut prin art. 37 Cod civil. În concluzie, daunele vor cuprinde numai cheltuielile efective antrenate de începerea executării: închirieri de spații, utilizarea unor mijloace de transport, angajări de personal etc.

În articolul de față ne-am ocupat de încheierea, prin corespondență a contractelor sinalagmatice, adică acelea generatoare de drepturi și obligații deopotrivă pentru ambele părți.

Există și contracte unilaterale încheiate prin corespondență (de ex. contractul de gaj, sau contractul de ipotecă), de care ne vom ocupa cu altă ocazie.

În încheiere doresc să amintesc fugitiv de comanda urmată de executare ori de comanda de confirmare. Cu o largă utilizare în epoca economiei dirijate, astăzi aceste contracte încheiate în formă simplificată, și prin corespondență au fost pe nedrept uitată, căzînd în desuetudine. Și actualmente, comanda confirmată - în termen util, general acceptabil de 20 zile - sau comanda urmată de executarea imediată sînt o formă practică de încheiere a unor raporturi juridice de afaceri cu o singură condiție: să cuprindă minimum de elemente obligatorii pentru un contract civil (comercial), elemente de care ne-au ocupat și în prezentul articol. Comanda, prin forma sa simplă și elastică, se recomandă în relațiile de vînzare-cumpărare dar și de prestări de servicii putînd fi extinsă la o paletă mai largă de raporturi juridice comerciale.

Consilier juridic,
Valentin ODOBESCU

Asigurările facultative

Elementele contractului de asigurare

■ Riscul

Riscul constituie elementul esențial și caracteristic a contractului de asigurare. Dacă riscul lipsește, contractul de asigurare este lipsit de eficacitate, de propria sa substanță, întrucît riscul reprezintă însăși cauza asigurării.

Se poate defini riscul ca un eveniment (sau complex de evenimente incert, posibil și viitor la producerea căruia asigurătorul va achita asiguratului despăgubirea sau suma asigurată.

Sînt necesare anumite condiții pentru a încadra un eveniment în risc asigurat și anume:

a) Producerea lui să fie posibilă. Evident asigurarea nu ar avea nici o rațiune dacă existența unu lucru nu este amenințată de un anumit fenomen sau eveniment. În același timp, un eveniment deosebit de frecvent nu poate fi cuprins în asigurare, deoarece ar presupune prime de asigurare deosebit de mari și deci nu s-ar justifica din punct de vedere eocnomic,

În principiu, riscul trebuie să existe în momentul contractării. Dacă în acel moment producerea evenimentului asigurat a devenit imposibilă, cotnractul se reziliază de drept, iar primele plătite pentru perioada ulterioară rezilierii se restituie de către asigurător.

b) Să aibă un caracter întîmplător, adică asupra producerii lui ulterioare să planeze incertitudinea, atît ca moment, cît și ca intensitate a acțiunii acesteia.

Excepție de la această regulă face un singur eveniment, în cadrul asigurărilor de persoane, și anume decesul.

Deși acesta e sigur, totuși, momentul producerii lui nu poate fi cunoscut dinainte, nici de asigurat, nici de asigurător.

Desigur, producerea riscului are o anumită regularitate, în sensul unui grad de probabilitate în intervalul 0 -1.

La nivelul unei colectivități acționează legile statistice (legea numerelor mari) și, făcînd calcule pe perioade mai îndelungate se poate aprecia o anumită intensitate a evenimentelor, care va sta la baza calculării cotațiilor viitoare de prime.

c) Producerea fenomenului (evenimentului) să nu depindă de voința asiguratului sau beneficiarului asigurării.

Dacă asiguratul, sau persoana în favoarea căreia a fost încheiată asigurarea, a provocat distrugerea bunului asigurat pentru a încasa despăgubirea de asigurare, acesta (cade) decade din drepturile conferite de asigurare și urmează să răspundă penal sau contravențional, după caz.

d) Anumite riscuri nu pot face obiectul unei asigurări pentru motive de ordine publică. Deci, riscul trebuie să prezinte și un caracter licit. De exemplu, asigurarea dolului este contrară ordinii publice fiind de natură a favoriza, în detrimentul interesului general, daune intenționate.

(Vasile ACATRINEI)

Piața produselor informatice și de birotică

Președintele companiei IBM a primit anul trecut un salariu de peste 12 milioane dolari

Compania americană *International Business Machines Corp.* a anunțat luni că președintele său, **Louis Gerstner**, a primit anul trecut prime în valoare de ***2,6 milioane dolari, ridicînd valoarea totală a veniturilor sale pe 1994 la 12,4 milioane dolari***, în afara celor obținute din acțiuni, relatează REUTER. Aceasta reprezintă o creștere substanțială față de anul anterior, primul an de activitate la conducerea celui mai mare producător de computere al lumii, cînd a obținut 7,5 milioane dolari. Cifrele referitoare la veniturile lui Gerstner, pe 1994, ***includ salariul de bază de 2 milioane dolari și compensații de aproximativ 7,8 milioane, restul reprezentînd primele***. În 1993, salariul de bază al lui Gerstner a fost de 1,5 milioane dolari, dar primele au totalizat 1,1 milioane. Aceste cifre nu includ veniturile obținute din acțiuni, fiind considerate compensații pe termen lung. În luna iunie a anului trecut, ***Gerstner a obținut dividende de la 225.000 acțiuni IBM, cotate fiecare la un preț de 60,94 dolari,*** valoarea atinsă în 27 iunie. Conform contractului încheiat cu IBM, Gerstner va beneficia de o pensie anuală de 1,14 milioane dolari, la vîrsta de 60 de ani.

Filiala din Japonia a companiei IBM renunță la sistemul angajărilor pe viață

IBM Japan a renunțat la sistemul angajărilor pe viață și, la sfîrșitul a doi ani de reduceri ale cheltuielilor, a concediat ***17% din cei 25.000 de angajați și a transferat alți 11% în departamente profitabile***, relatează REUTER. Reducerile operate de filiala japoneză a IBM, una dintre cele mai mari și mai vechi firme străine din Japonia, a venit ca un șoc, deoarece aceasta a fost văzută mult timp ca o companie ce preferă angajamente pe viață. Dar vicepreședintele filialei, Masao Motobayashi, a declarat în cursul unui interviu că schimbarea a trebuit să vină, avînd în vedere că profiturile companiei migrează de la hardware la software. Obiectivul programului nostru este de a transfera muncitorii ***"costisitori" în "angajați generatori de profituri"***, a declarat Motobayashi. IBM Japan a suferit în 1993 o pierdere brută de 38,99 miliarde yeni (397 milioane dolari) și o pierdere netă de 23 miliarde yeni (234 milioane dolari), la vînzări ale grupului de 1,24 mii de miliarde yeni (12,6 miliarde dolari). Rezultatele pe 1994 vor fi anunțate luna viitoare. Programul, cu o durată de doi ani, a implicat 7.100 de angajați, sau 28% din forța de muncă.

Oferta săptămînii

■ **LIVIUS** (Str. Fătu nr. 1A, 6600 Iași, tel. și fax: 032/11222î1) Calculator Hi Tech 486 Dx2/ 40 Mhz, 4 Mb RAM, HDD 260 Mb, monitor SVGA color 14", tastatură, mouse, preț: 1199 USD. Placă fax-modem, 9624, Bitfax, Winfax, preț: 65 USD. Imprimantă HP Deskjet 540, A4, preț: 440 USD. Program contabilitate CIEL - 240.000 lei. program gestiune comercială CIEL - 240.000 lei. Centrală telefonică COURIER 1 linie externă, 4 linii interne, garanție 12 luni, preț: 420 DM. Handy scanner Genius color, 800 DPI, software OCR, preț: 390 USD. Prețurile nu includ TVA.

■ **PRINCE SOFTWARE** (Str. Arcu nr. 13, bl.F5, sc.D, ap.5, tel. și fax 032/212114) PC Comrace 486 DX2, procesor INTEL 486, 66 Mhz VLB, 4 Mb RAM, 256 K cache, placa grafică SVGA 512 k, monitor SVGA color TYSTAR, HDD 260 Mb, FDD 3,5", mouse 3 butoane, preț: 1252$. Impimantă Citizen 120 D+, 9 ace, 80 col, 144 cps, preț: 230$. Imprimantă HP LaserJet 4L, 300DPI, 1Mb RAM, 4p/min, preț: 997$. Imprimantă HP LaserJet 4PM 600 DPI, 1 Mb RAM, RET+Adobe PostScript level 2, preț: 1918$. Cheltuieli de transport și instalare incluse în preț. Garanție PC - 18 luni, alte echipamente - 12 luni.

■ **INTERELECTRIC SA** (Str. Elena Doamna nr. 24, tel. 032/112004, fax 032/ 112366) PC 386 DX, 40 Mhz, 128 Kc, 4Mb RAM, FDD 3,5", HDD 260 Mb, SVGA Win. accel. 512K, monitor color 1024x768, mouse, tastatură, preț: 1016 USD (1.799.000 lei la curs 1$=1770 lei). SMART-TEC NOTEBOOK 486 DX, 33 Mhz, VLB 1 Mb, VLB VGA card, 4 Mb RAM, FDD 3,5", monitor monocrom, HDD 170 Mb, preț: 1994 USD(3.529.000 lei). Prețurile nu includ TVA, garanție 12 luni, instalarea și instruirea operatorilor este inclusă în preț.

■ **DATASOFT** (str. Armeană nr. 13,bl G6, ap1, tel. 032/119839, fax 032/114229) PC AT 486 DX2, 256Kc, 66 Mhz, 4 Mb RAM, HDD 210 Mb(Seagate), FDD 3,5", placă SVGA 512K, monitor SVGA color 14", preț: 2.549.000 lei. PC AT 486 DX2, 80 Mhz, 4 Mb RAM, HDD 210 Mb, FDD 3,5", monitor SVGA color LR Daewoo, preț: 2.706.000 lei. Imprimantă Epson FX 1170, preț: 1.195.000 lei. Plăci de achiziție National Instruments pentru PC XT/AT/EISA/PS2/Macintosh/Sun. prețurile nu includ TVA și au fost calculate la curs 1 USD = 1830 lei.

■ **EuroBIT** (Str. Anastasie Ranu 36 bl. B1 tel. 032/211494, 231288) PC 386 SX 40 Mhz, 2 Mb RAM, HDD 210 Mb, monitor SVGA mono, preț: 1.569.000 lei. PC 486 DX2, 66 Mhz, 4Mb RAM, HDD 260 Mb, monitor SVGA color 14", FDD 3,5", mouse, preț: 2.699.000 lei. Prețurile includ TVA și sînt calculate la curs 1USD= 1775 lei. Software de gestiune: 1. Balanță contabilă - 413.000 lei; 2. Gestiunea materialelor - 413.000 lei; 3. Salarizare și evidență personal - 295.000 lei; 4. Evidența și amortizarea mijloacelor fixe - 295.000 lei: 5. Calcul devize/situații de plată - 649.000 lei. Garanție 12 luni, service, instruire, TVA incluse în preț.

■ **PC-AMI COMP** (Bulevardul Copou nr. 4, tel./032/21.17.45 și fax: 032/14.47.18) PC Gericom 486 DLC, 40 Mhz , 4 Mb RAM, HDD 260 Mb, FDD 3,5", SVGA Trident 9000 W/512kb, monitor 14" SVGA color 1024x768, tastatură, mouse și pad, MS DOS 6.0, WIN 3.1, WP 5.1 preinstalate, preț: 1050 US$. PC Gericom 486 DX2, 80 Mhz, 4 Mb RAM, 420 Mb HDD, SVGA video card Trident 9000 W/512K, monitor color SVGA 14", tastatură, mouse și pad, MS DOS 6.0, WIN 3.1, WP 5.1 preinstalate, preț: 1240 US$. Imprimantă Seikosha SP 2415, A3, 9 ace, 300cps, preț: 345 US$. Garanție 24 luni pentru calculatoare și 12 luni pentru imprimantă. Prețurile nu includ TVA, se calculează în lei la cursul zilei.

■ **SINTA SA** (Str. Tutora nr. 17 Iași, tel. 032/ 230077, 230072) SOFTWARE de aplicație: 1) GESTOC- gestiune și contabilitate stocuri 100 benef., preț: 600.000 lei; 2) PRELNOTE - prelucrare note contabile și editare balanțe, preș: 400.000 lei; 3) MIFIX- gestiune mijloace fixe, calcul amortizare: 800.000 lei. 4) REMPERS - evidență personal calcul drepturi bănesti, preț: 600.000 lei; 5) UDEB - urmărire debitori: 400.000 lei. 6) UCRED- urmărire creditori; preț: 400.000 lei; 7) CALCOST- calculația costurilor: 500.000 lei; Antecalcul: 500.000 lei; Postcalcul: 600.000 lei; 8) SIDEF- decontări cu furnizorii: 600.000 lei. Prețurile nu includ TVA.Valoarea furniturilor pentru lucru în rețea se majorează cu 50%.

NOTĂ: Societățile interesate să-și prezinte produsele în rubrica ***"Oferta săptămînii"*** pot trimite ofertele pînă în ziua de joi a fiecărei săptămîni, cu mențiunea **"Pentru Monitorul Financiar"**, la adresa din str. Smîrdan nr.5, sau fax 032/144577. Orice modificări ale prețurilor rugăm să fie comunicate în timp util. Redacția își rezervă dreptul să limiteze mărimea ofertelor în funcție de spațiul tipografic disponibil. Prezentarea produselor în această rubrică

Calendar expozițional

Program expozițional intern pentru prima decadă a lunii aprilie 1995:

■ ***30.03 - 03 - Deva - AGROEXPO '95*** - a-IV-a - mașini, utilaje, unelte agricole, mijloace de transport, utilaje pentru industria alimentară; zonal; anual - .C.I. Hunedoara

■ ***02-09 Alexandria - ALBGO*** - bunuri de larg consum - C.C.I. Teleorman

■ ***04 - 07 Arad - INFOTECH '95*** - computere, echipamente de birou,rechizite anual - C.C.I. Arad

■ ***04 - 07 - Brașov - EXPO AGRICOLA*** - mașini și utilaje agricole (expoziție) anual - C.C.I. Brașov

■ ***04 -07- București - ROMMEDICA*** - a-V-a - echipamente și instrumente medicale internațional - anual - ROMEXPO București

■ ***04 -07 - București - ROMPHARMA*** - a-V-a - medicamente (medicină umană și veterinară) internațional - anual - ROMEXPO București

■ ***04 - 07 - București - ROMCONTROLA*** - a-V-a - aparatură de măsură și control internațional - anual - ROMEXPO București

■ ***04 - 07 - București - ROMDENT*** - a-II-a - stomatologie internațional - anual - ROMEXPO București

■ ***04 - 07 - București - ROMENVIROTEC*** - a-II-a - echipamente și tehnologie destinate protecției mediului - internațional - anual - ROMEXPO București expoziție)

■ ***04 - 07 - București - ROMTHERM*** - I-a - echipamente și instalații de încălzire, de răcire, de aer condiționat și de izolare - internațional ROMEXPO București

■ ***04 - 07 - București - ROMOPTICA*** - I-a - aparatură și echipamente optice internațional - ROMEXPO București

■ ***04 -08 - Timișoara - HARD & SOFT*** - a-III-a - tehnică de calcul și birotică anual - C.C.I. Timișoara prin EXPO BASTION

■ ***04 - 08 - Satu-Mare - CONSUMEXPO '95*** (expoziție) - bunuri de larg consum și produse specifice sărbătorilor de Paște - național - participare internațională - C.C.I. Satu-Mare

■ ***06 - 11 - Bacău - PAPER WORLD '95*** (expoziție) - a-II-a - hîrtie, tipărituri, utilaje de prelucrat hîrtie, ambalaje, tipografii și materiale de uz tipografic, aparatură de copiat și multiplicat, etc. național - anual - C.C.I. Bacău

■ ***11 - 14 - Iași - TEX '95*** (ediția de primăvară) - a-VIII-a - materii prime textile, filatură, țesătorie tricotaje, confecții, accesotii, finisaj chimic - anual - C.C.I. Iași prin CAMSERVICE

■ ***11 - 14 - M-Ciuc - AGROUTIL '95*** (tîrg)- agricultură și industrie alimentară național - participare internațională - C.C.I. Harghita și SCAPA "Harghitana" S.A.

(Silvia MILER)

Bursa Moldovei S.A.

Iași, Piața Unirii nr. 12, tel. 40-32-211118, 212050, fax: 211808

Buletin bursier din 20.03.1995

Ring 1 - Mărfuri

1. V.p. Plăci ondulate azbociment 1750x1150x6(8), 80 ondulații; buc; 1000; import CSI

2. V.p. Tuburi azbociment BT 9, de înaltă presiune (9 atm.) 8mm, 100-500 și elemente de îmbinare CAM 9; ml(buc.); 100; import CSI;

3. C.p. Traverse CFR din lemn de esență tare (fag, carpen 9, 250x24x15 cm, (ne) impregnate; buc.; 2000; 400 buc/lună;

4. V.p. Cornier laminat, OL 37, 128x80x10, 12m; to;4,825;

5. V.p. Cornier laminat, OL 37, 100x60x6,12 m; to; 1,00;

6. V.p. Cornier laminat, OL 37, 120x120x10, 12 m; to; 0,71

7. V.p. Cornier laminat, OL 37, 120x80x9, 12 m; to.; 3,490;

8. V.p. Cornier îndoit, OL37, 100x80x6, 12 m; to; 4,9;

9. V.p. Cornier îndoit, OL 37, 120x60x5, 12m; to; 4,750;

10. V.p. Cornier îndoit, OL 37, 140x50x5, 12 m; to; 9,575;

11. V.p. Cornier îndoit, OL 37, 100x55x5, 12 m; to; 6,460;

12. V.p. Cornier îndoit, OL 37, 100x50x5, 12 m; to; 3,675;

13. V.p. Otel lat, OL 37, 140 x 25; to; 21,0;

14. V.p. Otel lat, OL 37, 150x20; to; 14,00;

15. V.p. Otel lat, OL 37, 140x30; to; 7,0;

16. V.p. Otel de scule, VMaCr 55 dim. 28/50; to; 5,0;

17. V.p. Otel de scule, 35 MnCrSi 13 dim. 50; to; 6,0;

18. V.p. Ulei comestibil fl. soarelui, st. 1/2; buc.; nelimitat;

19. V.p. Margarină vrac si/sau pachete 125 g; kg; nelimitat;

20. V.p. Halva; kg; nelimitat;

21. V.p. Vinuri de masă și selectionate (sticle de 1 si 0,7 l); buc.; 50000;

22. V.p. Rachiuri naturale, st. 0,7 l; buc.; 3000;

23. V.p. Vinars Black Sea, Ovidiu, Saturn, (sticle de 0,5 l); buc.; 200;

24. V.p. Bitter, st. de 0,5 l; buc.; 200;

25. V.p. Vinuri spumante, st. 0,7 l; buc.; 200;

26. V.p. Lichioruri, st. 0,5 l; buc.; 100;

27. C.p. Porumb boabe; to; 100;

28. C.p. Grîu panificatie; to; 100;

29. V.p. Orez bob rotund indigen; to/săpt.; 40;

30. V.p. Arpacas; to/săpt.; 40;

31. V.p. Faină panificatie 680; to; 60;

32. C.p. Lingouri de aluminiu, puritate 92-97%; to; 2,5;

33. V.o. Lingouri de Pb., 93% Pb, 6% Sb.; to; 2;

34. V.p. Mercur industrial; kg; 200;

35. Vo. Fier vechi deșeu; to; 30;

36. C.p. Metale și aliaje neferoase, deșeuri și lingouri ; to; nelimitat;

37. V.p. Inox alimentar cat. A diam. 65 mm și diam. 95 mm; to; 21; Dep. Chisinău;

38. V.p. Inox alim. cat. B diam. 11mm si diam 14 mm; to; 40; Dep. Chișinău;

39. V.p. Tablă inox alim. 1mx3mx-3mm, 12x18 N10T; to; 10; Dep. Chișinău;

40. V.p. Regulator presiune gaz metan R 200; buc. 3000;

41. V.p. Capse metalice neimprimate diam. 24-0,25 mm, 2,3 g/buc., garnit. din PVC alim., transparent; buc.; 6 mil;

42. V.p. Dop cu sigiliu, model DS1, din polietilenă, albe sau colorate; kg; 500; 454 buc/kg;

43. V.o. Detergent universal, ECLA (cutii 1 kg.) și ECLA PLUS (cutii de 0,8 kg), licentă Franța; to/săpt.; 10;

44. V.o. Sodă calciiinată super, pungi 1kg, pungi 1/2 kg; bax; 800; 20 pungi/bax; bax; 165; 30 pungi/bax;

45. V.o. Praf curățat, flac., 20 flac./bax, pungi 0,4 kg, 50 pungi/bax; bax; 80; bax; 40; vrac; sac 40 kg; buc.; 125

46. V.o. Sodă caustică, bloc 98%, NaOH, butoi 40 kf.; to; 20;

47. V.p. Cauciuc sintetic, SKD2-/SKMS; to; 100/400; Import CSI;

48. V.p. Biscuiti "Eugenia", "Delicia", "Bucium", "Dănut"; buc.; nelimitat;

49. V.p. Compot cirese, borca 0,5 l; to; 25;

50. V.p. Pastă caise/cirese, b.0,420 l; to; 10/20;

51. V.p. Gem gutui/cirese, b. 345 l; to; 10/10;

52. V.p. Dulceată cirese, b. 0,330 l; to; 10;

53. V.p. Mere de plăcintă, b. 0,820; to; 20;

54. V.p. Castraveți în otte, cal. I si II, b. 0,820; to; 15/35;

55. V.p. Tomate în bulion, b. 0,820; to; 10;

56. V.p. Marc de cirese; to; 70;

57. V.p. Marc de vișine; to; 25;

58. V.p. Suc de cirese/visine; to; 25/20;

59. V.p. Oțet alimentar, sticlă 1 l, 0,5 l; buc.; nelim.;

60. C.p. Acid citric; livrare în aprilie;

61. C.p. Benzoat de sodiu; livrare în aprilie;

62. C.p. Colorant roșu alimentar; livrare în aprilie;

63. C.p. Capace metalice sterilizate cu închidere OMNIA, diferite dimensiuni; livrare în aprilie;

64. V.p. Conserve de mazăre, fasole, morcov, ghiveci, vinete, sosuri, spanac, ciuperci, ardei iute; gogosari, varză roșie, bame, pastă de tomate, muștar de masă; cant. nelimitate;

65. V.p. Gem de portocale, vișine, caise, prune, gutui, mere; cantit. nelimitate;

66. V.p. Dulceață de portocale, trandafiri, vișine; cantit. nelimitate;

Legenda: v - vînzare; O - ordin; C - cumpărare; p - preofertă.

Ringul 2. - Valori culturale. Extras din catalogul licitației din 25.03.1995.

1. Vas decorativ cu capac și anse, portelan de Svres, pictat și marcat cu sigla și semnătura artistului din perioada anilor 1756-1792, H-50 cm, diam. bazei - 15 cm., diametrul gurii 11 cm. Mic defect la capac - 900000 lei;

2. Serviciu pentru desert (platou și 6 farfurii), portelan pictat cu scene, neoclasice semnate Angelica Kauffman, marcat Czecoslovakia 1857 - 900000 lei;

3. Serviciu de cafea (6 cesti, 6 farfurii, cafetieră, zaharniță, vas lapte), portelan pictat, marcat Bavaria, perioada interbelică - 150000 lei;

4. M.W. Arnold, (1897-1946), "Odaliscă", acuarelă pe carton, 25/35 cm. semnat - 300000 lei;

5. Henri Catargi (1894-1976), "Interior de uzină", acuarelă pe carton, 34,5/43,5 cm. semnat, monogramat - 275000 lei;

6. Jean L. Cosmovici (1888-1952), "Peisaj cu moară", acuarelă pe carton, 23/31 cm, semnat si datat (1)920 - 150000 lei;

Oportunități de afaceri (se caută parteneri)

Oferte:

- Benzina, CO 90 si CO 98, cu și fără plumb;
- Motorină, -5 și -10, Păcura, S max. 1%, CLO; Fîn, sare naturală extrafină;
- Tevi pentru gaz metan diam. 195x5xL (tevi oțel);
- Ouă consum; salam Bănățean; cîrnati Plai; stafide; mirodenii import; făină albă de panificatie BL-80, import Ungaria;
- Saci tesătură polipropilenă;
- Pastă de tomate;
- Servicii de turnare obiecte de artă ceoratiuni, reclame, cult, bucse și bare din bronz, piese de schimb pentru ind. prel. prod. agricole, pbiecte de uz casnic din aluminiu;
- Făină albă si neagră pentru panificatie și patiserie;
- Concentrate pentru băuturo răcoritoare, arome și esențe, arome alimentare, ceaiuri plante, uleiuri esențiale, compozitii parfumistice, toate pe bază de plante medicinale;
- Produse alimentare, import Italia (importator direct);
- Concentrate pentru nutriția animalelor;
- Instalatii de irigație, unelte agricole;
- Echipament de protecție a muncii;
- Produse cosmetice import Bulgaria, textile și încltăminte, im port Europa de Vest, cosmetice CAROn, produse alimentare diverse import ASIA;
- Amestecuri, condimente pentru preparate din carne, ameliorator pentru panificatie, coloranti pentru carne, toate import Franta;
- Polietilent joasă și înaltă densitate, granule.

Pentru aceste categorii de oferte, se pot obține relații de la sediul Bursei din Iași, Piața Unirii nr. 5.

Pe piața forței de muncă

Eșecul profesional al tinerilor se explică prin instruirea insuficientă

(continuare din paglona 1C) Pentru că, alături de salariile scăzute, sistemul de promovare nemulțumește foarte multe cadre didactice. Diferențele dintre salariile profesorilor cu grade didactice diferite sînt destul de mari. Dar, dincolo de bariera rezultatelor necesare pentru promovarea gradelor didactice, există bariera anilor de vechime impuși de regulament, peste care nu pot trece nici cei mai capabili dintre tinerii profesori sau învățători. În marile orașe, redistribuirea anuală a locurilor vacante, în funcție de punctaj (care se stabilește după vechime, grad didactic, calificative ş.a.m.d.), dezavantajează tinerii calificați. În mediul rural, tinerii profesori și învățători sînt descurajați de lipsa unor condiții minime care să-i stimuleze să se stabilească acolo.

Profesorii - "rechinii evaziunii fiscale"

Creșterea mediei de vîrstă a cadrelor didactice este un fenomen încurajat de actualele reglementări salariale și de sistemul promovărilor, diminuînd ponderea competenței în sistemul de selecție al profesorilor și învățătorilor. Salariul de bază pentru profesorii absolvenți ai Institutelor pedagogice de 3 ani este de 126.600 lei brut, iar pentru profesorii absolvenți ai Universităților, de 135.900 lei lunar, brut. Aceasta, pentru o normă școlară mult încărcată față de cea a colegilor din alte țări, și în condițiile în care numărul de elevi corespunzînd unui profesor este mai ridicat decît în majoritatea țărilor europene (vezi graficul adiacent). Mai mult, de la începutul anului 1995, Ministerul Finanțelor s-a arătat extrem de preocupat de amploarea evaziunilor fiscale înregistrate prin nedeclararea veniturilor provenite din meditații particulare. Considerați "rechini ai evaziunii fiscale", profesorii au fost amenințați și au fost încurajate delațiunile referitoare la cei care ar avea venituri suplimentare nedeclarate din această activitate. Urmare previzibilă a acestui complex de cauze, multe cadre didactice competente au preferat să se reorienteze, mai puțin către sectorul învățămîntului privat, încă în fașă în România, și mai mult către alte domenii de activitate.

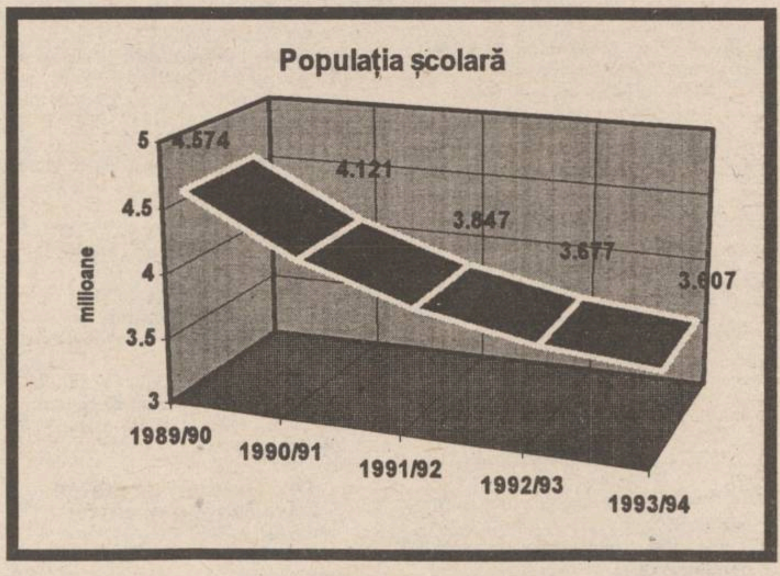
Populația școlară

Ministerul n-are bani de manuale, părinții n-au bani de caiete

Un alt motiv al scăderii accentuate a interesului pentru actul educațional îl constituie lipsa fondurilor destinate editării manualelor și subvenționării rechizitelor școlare. Recent, reprezentanți ai Uniunii Sindicatelor Tipografilor din România atrăgeau atenția asupra situației dezastruoase în care se află tipărirea de carte școlară, apreciind chiar că este în pericol debutul anului școlar 1995/1996. Deficitul de manuale școlare, față de un necesar minim, este de 3,5 milioane exemplare. Nu există fonduri pentru tipărirea lor. Posibilitatea ca tipografiile să contracteze credite pentru tipărirea manualelor școlare impune o suplimentare a prețurilor acestora, din cauza dobînzilor percepute. Creșterea aberantă a prețului hîrtiei în ultimii ani s-a repercutat și asupra prețului rechizitelor școlare, mai cu seamă asupra prețului caietelor, aproape inaccesibil familiilor cu venituri reduse sau cu mai mulți copii de vîrstă școlară. Cu doar două săptămîni înaintea începerii anului școlar 1994/1995, prețul caietelor s-a majorat din nou, cu 30%. Calculele unui necesar minim pentru rechizitele unui elev, făcute la nivelul lunii septembrie a anului trecut, indicau suma de aproximativ 100.000 lei anual, echivalentul a două salarii minime pe economia națională.

Lipsa cronică de fonduri din acest domeniu se regăsește și în situația jalnică a multor unități școlare - cazurile școlilor afectate de seisme, necesitînd reparații capitale sau curente, fiind semnalate în repetate rînduri în presă.

Părinții sînt adeseori responsabili de eșecul școlar al copiilor

Un recent sondaj realizat de cercetătorii Institutului pentru Calitatea Vieții, analizînd nivelul preocupărilor educaționale pentru proprii copii, a relevat interesul minim sau chiar lipsa de interes de care cei mai mulți părinți dau dovadă în legătură cu rezultatele școlare ale copiilor. Doar un cuplu din cinci se interesează constant de activitatea școlară a copiilor. Opt părinți din zece recunosc că interesul pentru educația propriilor copii este scăzut sau absent de-a binelea. Atitudinea indiferentă față de abandonul școlar al copiilor sau față de rezultatele nesatisfăcătoare la învățătură se explică prin nivelul slab de pregătire al părinților. Rezultatele studiului relevă că 35% dintre tații copiilor de vîrstă școlară sînt fără studii sau cu studii pînă la 7 clase, procentul mamelor aflate în aceeași situație fiind de 65%. Nivelul de instrucție scăzut al părinților este proiectat asupra copiilor. 40% dintre mamele copiilor de vîrstă școlară sînt muncitoare necalificate, iar 15% sînt calificate la locul de muncă (procentele corespunzătoare pentru tați sînt de 15% necalificați, 55% calificați la locul de muncă). Mai bine de 50% dintre copiii intervievați au declarat că părinții îi determină să uite de școală și să vagabondeze.

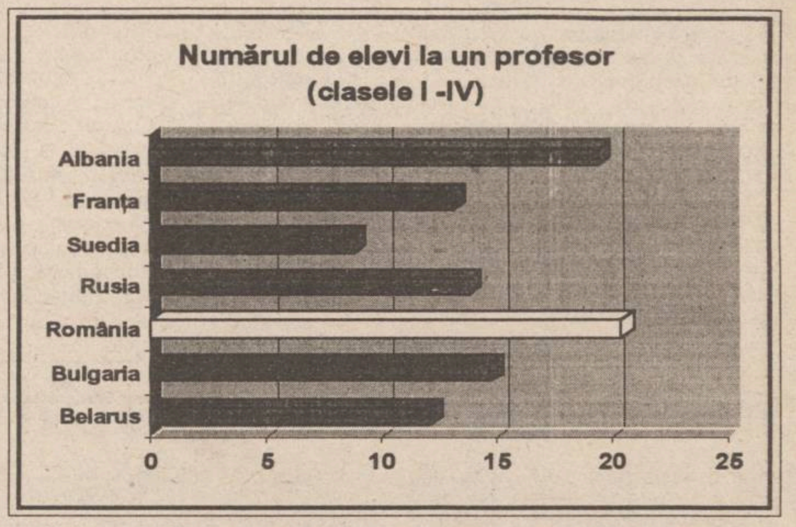
Numărul de elevi la un profesor (clasele I -IV)

Cîtă nevoie avem de educație?

Populația școlară este în continuă scădere. Curba descendentă a ratei natalității este atribuită atît deteriorării nivelului de trai, cît și reacției adverse față de amintirea politicii demografice aberante a regimului Ceaușescu. În scădere este și numărul cadrelor didactice. Cele peste 400.000 de persoane lucrînd în acest domeniu sînt profund nemulțumite atît de nivelul salarial, cît și de condițiile de lucru. Și fondurile destinate procesului de învățămînt sînt din ce în ce mai mici. Dotarea școlilor cu instrumentele de lucru ale unui proces modern de învățămînt este simbolică. În aceste condiții, pot absolvenții învățămîntului secundar și liceal românesc să facă față cerințelor minime la nivel european, cerințe care includ cunoștințe serioase în domeniile informaticii, ciberneticii, cunoașterea limbii engleze și a sistemelor de operare în rețea, utilizarea curentă a mijloacelor de transmitere electronică a informațiilor? Mult-discutata intrare a noastră în Europa este întîrziată și de inexistența unei piețe calificate a forței de muncă, pentru că investițiile în acest domeniu nu aduc capital electoral imediat.

GILLETTE management perfect (2)

■ ***ultimii ani au însemnat o campanie acerbă pentru impunerea produselor cosmetice masculine ■ o adevărată "bătălie" s-a dat în vederea promovării pe piață de către compania GILLETTE a articolului "Brush Plus" ■***

(continuare din numărul trecut)

Chiar de la început s-au reunit 12 specialiști de renume, împreună cu ingineri mecanici, designeri și specialiști în ambalaje. A rezultat o perie de ras atașată unui tub compus din patru părți, între care un cartuș cu cremă de ras, ce poate fi înlocuit. Cînd noul produs a fost gata s-a făcut o testare la consumatori în Illinois și Arizona. Lansarea pe piață a fost însoțită de o campanie intensă de publicitate și promovare. Rezultatul - în 9 luni vînzările au crescut spectaculos și produsul era cerut în permanență. Totuși, în timp ce se ocupă cu lansarea de noi produse, Gillette nu neglijează nici evoluția celor cu oarecare vechime. Un exemplu concludent îl reprezintă șamponul "Silkience" care scăzuse pe piața americană de la 7 % la 2 %, deși în celelalte 50 de țări unde era oferit vînzările mergeau foarte bine. Cu toate că a adus un profit de 70 milioane dolari, compania s-a lansat puternic în restabilirea poziției pe piața americană. În primul an al campaniei au fost cheltuiți peste 27 milioane dolari pentru publicitate și promovare. Noul produs, numit Silkience Highlights Body Shampoo, era mai parfumat și mai eficient.

Cele patru elemente critice de care s-a ținut cont în această relansare au fost inovarea ideii de bază, formularea caracteristicilor noului produs, comunicarea prin publicitate a atributelor sale și concentrarea pe necesitățile utilizatorilor. Efortul de revitalizare pentru acest șampon este numai o parte dintr-un proces anual planificat de marketing al firmei. În fiecare primăvară se formează grupuri de lucru care analizează felul în care s-au comportat pe piață produsele firmei. La întîlnire participă managerul de marketing, directorul de producție și consilierii cei mai buni din cercetare - dezvoltare. Din discuții rezultă un document care trasează direcțiile de perspectivă pentru acel produs. Planul conține indicatori de performanță, îmbunătățiri și perfecționări și este alcătuit pentru 2 sau 3 ani. Documentul este revăzut și de divizia operativă înainte de a fi prezentat consiliului de administrație în luna septembrie. Se ține cont de faptul că 2/3 din noile produse Gillette apar datorită cerințelor consumatorilor. Deosebit de importantă este și problema ambalajului, cînd pot surveni discuții aprinse între managerii de producție și managerii de marketing. De obicei, primii subapreciază importanța ambalajului.

(Va urma) **(Cătălin LENȚA)**

Coordonatori:
Dana Scripcă,
Costel Stroescu,
Mircea Nistor

SOCIETATEA COMERCIALĂ
scm
STANDARD COMERCIAL MOLDAVIA
Str. Bradului nr. 5, IAȘI Telefon 032/122850 Fax 032/127937

Societate mixtă româno-germană cu capital privat, profilată pe prelucrarea lemnului,
angajează prin concurs:

INGINER SPECIALIST IN DOMENIU
TEHNICIAN sau
MAISTRU

Relații suplimentare la telefon **122812** sau **122850** sau la sediul firmei din str. Bradului nr. 5 (vizavi de gara Nicolina).

EXPO MARKET

NOU!

EN GROS
PĂCURARI
Societatea noastră oferă spre închiriere

SPAȚII MODULATE

amenajate conform standardelor europene pentru vînzare en gros, produse alimentare și nealimentare.

Informații la tel. 032/137148, 130040, 137655, interior 171.
Program: luni - vineri 8,00-15,00.

SÎMBĂTĂ
DUMINICĂ
25-26 MARTIE 1995
Inclus în nr. 70 (1133)

monitorul
Sport

SECȚIUNEA B
SPORT,
PUBLICITATE,
DIVERTISMENT

Relache în handbalul feminin ieșean

Se caută un antrenor principal

■ *profesorul Florin Popovici de la L.P.S. a refuzat oferta*

Hotărîrea F.R.H. de a amîna pentru joi partida de campionat pe care C.S.M. Iași o avea programată duminică la Rm. Vîlcea, deplasare legată de cea de la Timișoara, unde team-ul ieșean va întîlni în ziua de 5 aprilie pe ILSA, a oferit grupării handbalistice ieșene un scurt răgaz. Și pentru că "fereastra" este un aliat al C.S.M., s-au căutat măsuri de revigorare financiară. Astfel, prima rundă de negocieri între Ion Raicu (președinte SPORTIS) și Adrian Pascal (patronul firmei Aura) nu prea a adus noutăți. În schimb, una din soluțiile prezentate de Adrian Pascal la Sport Fan-Club a primit acceptul D.J.T.S., care ***a avizat favorabil cererea Ansamblului folcloric Aura de a concerta gratuit la Sala Polivalentă, încasările spectacolului fiind oferite handbalului ieșean.*** Urmează ca show-ul folcloric - după afirmațiile lui Adrian Pascal - să fie susținut și de o vedetă de calibrul lui Ion Dolănescu. Întrucît, într-o oarecare măsură, doleanțele celor două handbaliste fugare s-au lămurit, ***Alina Grosu și Liliana Bahrim au revenit la echipă***. În ceea ce privește ocuparea postului vacant de antrenor principal, am aflat că ***Florin Popovici (profesor la L.P.S. Iași) a refuzat oferta de a prelua echipa C.S.M.,*** discuții pe aceeași temă urmînd să fie purtate și cu ***Dan Constantinescu*** (profesor la Catedra de handbal de la Facultatea de Educație Fizică și Sport), cel care a mai deținut și acum cîțiva ani același mandat la prima echipă feminină de handbal a Iașului. "***La Rm. Vîlcea va fi greu să cîștigăm, însă sperăm să reușim acest lucru la Timișoara, echipă care este virtual retrogradată în Divizia B. Apoi, cred că și bănățenii sînt interesați de dezlegarea Danielei Iosub***", ne-a mai spus ***Ion Raicu, reprezentantul grupării SPORTIS.*** **(Leonard CĂNĂNĂU)**

Fotbal - Divizia A

O revanșă îndelung așteptată

■ *Bucovina Suceava - F.C. Lynx Iași*

Astăzi, pe stadionul Areni din Suceava, de la ora 11,00, are loc un mare meci! F.C. Lynx joacă ultima carte de a nu pierde contactul cu tandemul fruntaș al seriei, format din Selena Bacău și Dacia Brăila. Acum este momentul să le-o plătim bucovinenilor, care (tristă amintire!) ne-au suflat o promovare chiar în Copou. Dar, să vedem circumstanțele partidei actuale: Bucovina Suceava nu-și poate folosi ambii fundași centrali titulari, îngălbeniți cu cartonașe la Focșani și, în plus, și ei ca și noi suspină după finanțare. În schimb, echipa F.C. Lynx, neînvinsă în cele trei partide din retur, beneficiază de aportul unui jucător în formă deosebită, Adrian Kerezsy, de o apărare greu de depășit, iar în avanposturi, de revenirea după o ușoară accidentare a inspiratului Dobrea.

"***Mergem să ne batem pentru victorie***" ne spuneau antrenorii ieșeni, arătîndu-mi din priviri pe componenții liniei defensive ieșene: Abălașei, ***Petrache (foto)***, Apachiței, Paraschiv, Nemțanu și Cepoiu - toți de peste 1,80 m. Singurul pitic între atîția uriași, fundașul Dănuț Munteanu nu pierde startul, convingîndu-ne că vitalitatea sa concurează oricînd cu gabaritul celor menționați anterior. Ușor accidentat, goal-keeper-ul Nelu Câmpeanu ne promite că astăzi va fi de netrecut pe Areni, stadion pe care a mai jucat și-l cunoaște ca în palmă. Singurul lucru care ne cam pune pe gînduri este că team-ul din Copou nu prea a cîștigat la Suceava. În schimb, nu cu mulți ani în urmă, această ispravă au reușit-o alți ieșeni, cei de la FORTUS Iași.

Echipele probabile:

■ **Bucovina Suceava:** Robu - Bosînceanu, Buzea, Domșa, Beldiman - Ghinea, Guriță, Mihăilă, Grosu - Crăciun, Szekely.

■ **F.C. Lynx:** Câmpeanu - Abălașei, Petrache, Apachiței, Paraschiv, Munteanu - Cotan, Kerezsy, Nemțanu, Pancu - Dobrea.

■ **Arbitrii întîlnirii:** I. Ioniță, V. Angheloiu (ambii București), Gh. Simcso (Deva).

Celelalte meciuri ale etapei: Cetatea Tg. Neamț - Callatis Mangalia; Selena Bacău - Gloria Buzău; Dacia Pitești - Faur București; F.C. Vîlcea - Flacăra Moreni; Steaua Mizil - Portul Constanța; Constant Galați - Metalul Plopeni; Rocar București - Dacia Brăila; Poiana Cîmpina - Acord Focșani. **(Leonard CĂNĂNĂU)**

Astăzi, în preliminariile C.E. de fotbal

Duel de la distanță, Italia - Croația

Astăzi se dispută trei partide contînd pentru preliminariile C.E. de fotbal ce se va desfășura anul viitor în Anglia. Această mini-etapă precede cele nu mai puțin de 20 de partide ce vor avea loc miercuri în aceleași preliminarii, printre care și România - Polonia.

Revenind la partidele din această seară, trebuie spus că cea mai puțin importantă va fi cea de la Erevan, dintre ***Armenia și Macedonia***. Oaspeții, cu "interistul" Darko Pancev în formație, se află pe un nesperat loc II în clasamentul grupei a doua și vor încerca să-și consolideze această poziție pe terenul unei formații care n-a înscris încă nici un gol în aceste preliminarii. Iată cum se prezintă clasamentul:

1. Spania	4	4	0	0	11-2	12
2. Macedonia	4	1	2	1	5-4	5
3. Danemarca	3	1	1	1	4-5	4
4. Cipru	4	1	1	2	3-5	4
5. Belgia	4	1	1	2	5-8	4
6. Armenia	3	0	1	2	0-4	1

Mult mai interesante se anunță partidele ***Italia - Estonia și Croația - Ucraina*** din grupa a treia. "Macaronarii" lui Sacchi, care n-au pornit prea bine în această campanie, speră să-și repare linia de clasament în fața unei formații fără veleități deosebite, în timp ce croații (cu Boksic, Prosinecki și Suker "la lucru") pornesc favoriți certi în disputa cu echipa Ucrainei, altfel spus cu Dinamo Kiev. Trebuie remarcat că atît italienii, cît și croații vor evolua miercuri în deplasare, în Ucraina și, respectiv, Lituania.

Clasamentul în momentul de față:

1. Croația	3	3	0	0	6-1	9
2. Lituania	3	2	0	1	4-3	6
3. Italia	3	1	1	1	4-3	4
4. Ucraina	3	1	1	1	3-2	4
5. Slovenia	3	0	2	1	2-3	2
6. Estonia	3	0	0	3	0-7	0

Partida Italia - Estonia va putea fi urmărită în direct pe canalul RAI UNO de la ora 21,30 (ora Bucureștiului), iar după sfîrșitul ei veți putea vedea un rezumat al partidei Croația - Ucraina. **(Ion C. TEODOR)**

Volei, Superligă - Turneul play-off

Acum e acum, fetelor!

■ *Rapid București - Penicilina Iași, Sala Giulești, astăzi de la orele 11,00*

După onoranta victorie de la Pitești, prin care fetele de la Penicilina au intrat în rîndul careului de ași al voleiului feminin românesc, iată că astăzi, în Sala Giulești, de la orele 11,00, voleibalistele ieșene vor susține prima partidă cu Rapid București, a cărei miză este finala Superligii. Bucureștencele - să recunoaștem - au prima șansă, chiar dacă și-au permis în ultima vreme să piardă la Bacău și să cedeze două seturi "lanternei" Petrodava, chiar în "infernul" de lîngă Podul Grant. Ceea ce nu înseamnă că elevele antrenorilor Nicu Roibescu și Aurelia Ichim nu au șansa lor! Tot astăzi, la Bacău, are loc și prima manșă a celeilalte semifinale, Universitatea - Dinamo. Meciurile retur vor avea loc miercuri la Iași și București, iar eventualele întîlniri decisive, sîmbăta viitoare. **(GIN)**

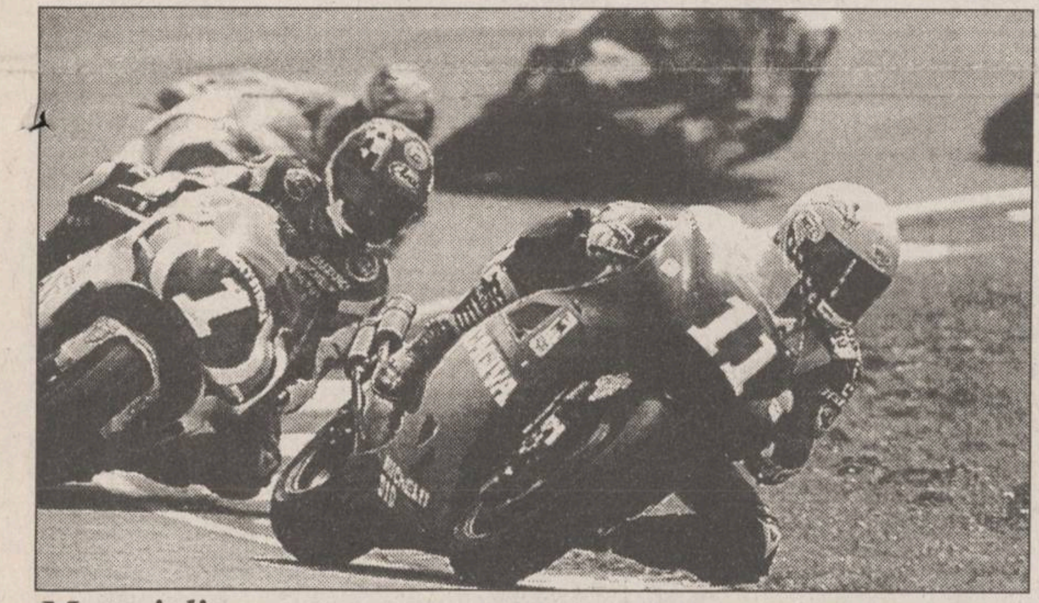

Motociclism

Pornește și caravana viteziștilor

Duminică, 26 martie, la concurență cu Formula 1, se dă startul și în Campionatul Mondial al viteziștilor pe motociclete, ediția 1995. La fel ca anul trecut, ***primul Grand Prix este cel al Australiei, care se dispută pe circuitul de la Eastern Creek,*** un orășel-satelit, situat la 40 km de metropola Sydney. Dacă în automobilism, F1 este regina curselor, la motociclism același lucru se poate spune și despre clasa 500 cmc și de aceasta ne vom ocupa, în special, pe parcursul sezonului.

În 1994, podiumul a fost: 1. John Kocinski (SUA - Cagiva); 2. Luca Cadalora (Italia - Yamaha); 3. Mick Doohan (Australia - Honda). Texanul Kevin Schwantz a sosit abia pe locul 4. Un start lansat, deci, pentru Kocinski și echipa Cagiva, departe de finalul decepționant de sezon, cînd atît pilotul cît și echipa și-au anunțat retragerea din cursele de 500 cmc.

Echipele Honda (Doohan, japonezul Shinichi Itoh și spaniolul Alberto Puig) și Suzuki (Schwantz și australianul Daryl Beattie) sînt mari favorite și în acest an, dar o replică puternică, se pare, vor da Yamaha și Roc (echipă particulară pe motociclete Honda).

La 250 și 125 cmc au cîștigat, în 1994, Massimiliano Biaggi (Italia - Aprilia) care a devenit și campion mondial, respectiv Kazuto Sakata (Japonia - Aprilia). Favoriții acestui an sînt tot Biaggi la 250 cmc, respectiv Akira Saito și Noboru Ueda (ambii Japonia) la 125 cmc. La această ultimă clasă, sînt înscriși 13 japonezi din 30 de "atestați" ai sezonului. **(G. ANGHEL)**

În imagine, Kevin Schwantz (nr.1) și John Kocinski, doi dintre favoriții noului sezon la clasa 500 cmc.

Formula 1 - antrenamente pentru Marele Premiu al Braziliei - Interlagos

Schumacher începe sezonul cu stîngul

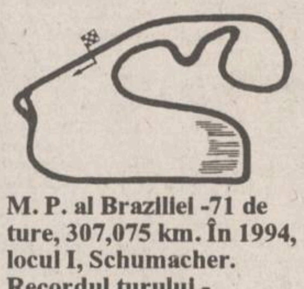

M. P. al Braziliei -71 de ture, 307,075 km. În 1994, locul I, Schumacher. Recordul turului - Schumacher (198,42 km/h)

Cu cîteva ore înaintea începerii antrenamentelor pentru M.P. al Braziliei, ce va avea loc duminică, 26 martie, am fost rugat de cineva apropiat să fac un pronostic. Detest să fac pronosticuri, mai ales la Formula 1, dar am zis: Hill, Coulthard, Berger. Nu l-am inclus pe Michael Schumacher între favoriți pentru că știu cît de greu se potrivește un motor cu o caroserie și eram sigur că cei de la Benetton vor avea dificultăți în a adapta caroseria lor, făcută pentru motorul Ford, la motorul Renault. De regulă, în jurul unui motor se construiește toată caroseria. Iar echipa Benetton-Renault mi-a confirmat la cel mai înalt grad temerile: Schumacher a ieșit violent de pe traseu în timpul antrenamentelor, iar Johny Herbert, coechipierul său, nu a parcurs nici un tur, avînd probleme la suspensia spate a mașinii sale. La ora aceasta Michael Schumacher are abia al șaselea timp și nu sînt semne că în ultimul antrenament oficial, cel de astăzi, va reuși să obțină un loc pe prima grilă de start.

Se pare că Ferrari are la această oră cel mai bun motor dintre toate cele existente. Scăderea capacității motorului la 3000 cmc a permis celor de la Ferrari să crească turația foarte mult, avantajați fiind de numărul mai mare de cilindri (12 în loc de 10 ca la toți ceilalți - ceea ce conduce la pistoane mai mici și ușoare). Zgomotul făcut de Ferrari-ul lui Berger arăta clar acest lucru, și nu a mirat pe nimeni faptul că el a ocupat ieri al doilea loc pe grila de start, imediat după Damon Hill.

Pentru Hill începutul de sezon este mai mult decît favorabil. Primul la antrenamentele neoficiale, care au avut loc ieri dimineață, primul și după întîia ședință de antrenamente cronometrate. Se pare că Hill, sprijinit de Coulthard (locul IV după sesiunea de ieri), este hotărît să cîștige Marele Premiu al Braziliei. Dar Berger și Alesi, situați imediat în spatele lui, pe locurile II și III, vor să readucă scuderia Ferrari în prim-planul întrecerii. Eu cred că între ei se va da mîine lupta pentru cîștigarea primului Mare Premiu al sezonului 1995. **(Victor GRĂDINARIU)**

Damon Hill, hotărît să cîștige Marele Premiu al Braziliei

PANORAMIC

Start în returul Diviziei B la handbal masculin

Politehnica - în deplasare, la Iași!

Victoria Chișinău - Politehnica Iași, astăzi în Sala Polivalentă, ora 11,30. ***Profitînd de faptul că Victoria Chișinău va susține meciurile "de acasă" din acest retur la Iași, Poli va juca în propria sală un meci... în deplasare!*** Studenții ieșeni (antrenori D. Olteanu și T. Daian) s-au pregătit intens în vederea returului pentru atingerea scopului propus, adică promovarea. Și că pregătirea a fost de calitate o spun și rezultatele din meciurile amicale, cu victorii în deplasare la divizionarele A Universitatea Bacău și Moldosin Vaslui. Rămîne acum să apară confirmarea și în campionatul care se arată deosebit de dificil, contracandidatele la promovare fiind echipe de calibru, cu o situație financiară solidă. Primul pas pe "drumul spre înalta societate" poate fi făcut chiar astăzi, cu toate că formația de peste Prut este solidă și la propriu și la figurat. Cu privire la acest meci, dl. Olteanu ne-a declarat: "***Deși avem prima șansă, partida se anunță deosebit de echilibrată, mai ales că va fi primul joc oficial în care vom juca după noua prevedere, cu repunerea mingii după gol de la 4 m. Sper ca elevii mei să confirme forma bună din pregătiri***". Ieșenii vor pleca la drum în acest retur cu următorul lot: Spiridon, Fotache, Chelea, Agrigoroaei (portari) - Zepciuc, Stanciu, Ciocoiu, Gheorghiu, Ionescu, Adam, Chirilă, Bărdiță, Stoian, Căciulă, Aanicăi, Budeanu, Arvinte (ultimii trei - ca și Agrigoroaei, cu dublă legitimare L.P.S.-Poli).

Pentru a simți și care e pulsul băieților, i-am solicitat cîteva cuvinte unuia dintre pilonii echipei, Vasile Stanciu: "***Pornim returul cu motoarele la maximum. Echipa este mobilizată și cred că primul pas va fi făcut cu dreptul. În ciuda lipsei banilor, sperăm ca spiritul de echipă să fie principalul nostru atu în lupta pentru promovare***". Le urăm succes studenților ieșeni în lupta pentru revenirea lor acolo unde le este locul, în Divizia A! **(O. MINEA)**

Meciul cu Polonia

Lupescu este incert

Antrenorul naționalei de fotbal a României, Anghel Iordănescu, și-a exprimat temerile cu privire la faptul că Ionuț Lupescu (Bayer Leverkusen) nu este complet refăcut în vederea meciului cu Polonia din Preliminariile CE '96, grupa I. "Va fi o mare pierdere pentru echipă dacă Lupescu va lipsi de la această partidă" a declarat Iordănescu. Cu toate că este ușor accidentat la mîna dreaptă, Ilie Dumitrescu (FC Sevilla) este pregătit de joc. De asemenea, Dănuț Lupu, revenit recent de la Brescia și care acum activează la Rapid, va îmbrăca tricoul naționalei pentru prima oară din 1991. Lotul României:

Portari - Bogdan Stelea, Florin Prunea

Fundași - Dan Petrescu, Daniel Prodan, Gheorghe Mihali, Miodrag Belodedici, Tibor Selymess

Mijlocași - Dorinel Munteanu, Gheorghe Popescu, Daniel Timofte, Gheorghe Hagi, Ilie Dumitrescu, Ionuț Lupescu, Dănuț Lupu, Constantin Gîlcă, Ovidiu Stîngă

La Clubul "Ilie Năstase"

F.R.F. a prelungit contractul cu firma Pepsi Cola

Federația Română de Fotbal și echipa națională au semnat ieri la clubul "Ilie Năstase" ***prelungirea contractului pe încă doi ani cu firma Pepsi-Cola, contract în valoare de 100.000 dolari***. Astfel, firma în cauză continuă sprijinul acordat echipei naționale, dar are în vedere și generația tînără a fotbaliștilor, prin următorul program: în timpul pauzelor din viitoarele meciuri ale echipei naționale (cu Polonia pe 29 martie, cu Egipt pe 7 iunie, cu Franța pe 11 octombrie), ca și în cele din timpul meciurilor Olimpicilor, Pepsi va sponsoriza un concurs de lovituri de la 11 m pentru grupuri de cîte 5 fotbaliști juniori. Cîștigătorilor acestor concursuri li se vor acorda cîte un premiu și se vor califica în finala programată înaintea meciului România - Franța. În această finală, Pepsi va acorda premii speciale cîștigătorilor de pe primele 3 locuri (premiul I - TV Color și un video-player, premiul II - TV color, premiul III - un video-player). ***La fiecare meci televizat al echipei naționale, presa va vota cel mai valoros jucător al meciului, care va fi anunțat pe stadion prin difuzoare, la sfîrșitul meciului și va primi un trofeu și un milion lei.***

Cupa Spaniei

Albacete elimină pe Atletico

Într-un meci contînd pentru sferturile de finală, manșa a 2-a, a Cupei Spaniei la fotbal, formația Albacete a învins pe adversara sa, Atletico Madrid, cu scorul de 1-0. Echipa Albacete se califică în semifinalele Cupei Spaniei cu scorul general de 2-1.

Datorită unor iresponsabili

Neonaziști englezi vor asista la partida Norvegia - Anglia

Un cotidian din Oslo a anunțat că ***la meciul amical dintre naționalele Norvegiei și Angliei vor fi prezenți și grupuri de neo-naziști englezi.*** Ei vor putea intra pe stadion datorită ajutorului primit din partea extremiștilor de dreapta norvegieni (membrii ai organizației A-AFA), care le vor rezerva din timp bilete. Partida este programată în capitala norvegiană, la 11 octombrie.

S.C. Iași - 20

Încă un pas spre înființare

Ieri, în urma evaluării patrimoniului cu care asociații participă la formarea capitalului S.C. Iași -20, ***au fost semnate documentele de asociere între Primărie, Consiliul Județean, Consart și RAJAC.*** În funcție de aportul fiecăruia au fost distribuite și acțiunile. Urmează ca actele de înființare ale acestei societăți, ce are drept scop redresarea sportului ieșean, să fie înaintate la Tribunal, în vederea primirii Hotărîrii Judecătorești. **(L.C.)**

RADIO NORD-EST IAȘI
RADIO NORD-EST
72,44 FM - STEREO
În fiecare vineri, ora 20¹⁰
TOP 10 COUNTRY HITS
→ 1. Eagles - The Girl From Yesterday
↑ 2. Don Williams - Some Broken Hearts Never Mend
↑ 3. G. Jonnes (Alan Jackson) - A Good Year For The Roses
↓ 4. Harlan Howard - Be Careful Who You Love
↑ 5. Don Gibson - Oh Lonesome Me
↓ 6. Hank Williams - Setting The Woods On Fire
↑ 7. Guy Mitchell - Heartaches By The Number
NE 8. Marc Cohn - Walking In Memphis
↓ 9. Jim Reeves - Mexican Joe
NE 10. John Berry - You & Only You
REALIZATOR: COSTI REZLESCU

RYOBI rotopercutor
✓ caracteristici: MOD. ED 20 VRK
✓ putere: 500 W
✓ diametru în beton: max. 20 mm (13-16)
✓ rotații/minut: 0-950
✓ lovituri/minut: 0-4000
ALFA CIVIC
Tel/Fax: (40)-32-13.76.13
unelte ■ scule ■ dispozitive ■ accesorii ■ aparate electrice ■ instalații ■ adezivi ■ coloranți ■ abrazivi

COMPANIA DE TURISM
NET
Week-end studențesc la
LACU ROȘU 31.03 - 2.04
Odihnă și tratament în toate stațiunile din țară
Excursii TURCIA - 4, 11, 18.04
POLONIA - 18.03
EGIPT - Cairo, croazieră pe Nil sau Egicro, CIPRU - Protaros, THAILANDA - Bangkok, CHINA - Beijing, FRANȚA - Paris, ANGLIA - Londra, ISRAEL, SUA, SPANIA-Madrid sau Barcelona
-asigurăm transport cu avionul și servicii turistice complete.
Ofertă specială
FRANȚA - COASTA CATALANĂ
- transport lunar cu autocar aer condiționat pe ruta:
Iași - Lublijana - Veneția - Firenze - Prerpignan și retur;
- cazare hotel 3 stele. Cost program 985.000 lei + 85$
net
Informații și înscrieri:
IAȘI - Casa Modei - mezanin.
Telefon 032-117596.
PIATRA NEAMȚ - Tel. 033-631536.
TÎRGU FRUMOS - Tel. 032-712408
KLM AGENT

AGENDA OMULUI DE AFACERI

Agenția de Publicitate
NORD-EST BB/AC
oferă servicii moderne și profesionale
în domeniul expozițional:

- reprezentare la tîrguri și expoziții;
- calendare expoziționale trimestriale (interne și externe)
- studii de marketing.

Str. Smîrdan nr. 5, cam. 212, tel./fax 144776

FOOD-LAND S.R.L.
depozit en gros pentru
produse alimentare,
băuturi, cosmetice
Complexul Super Copou, intrarea din spate
Telefon 252914, 157034; Fax 131667
Contact: Anton Zaarour, director

EUROBIT S.R.L.
tehnică de calcul
programe
balanță, gestoc, facturare, mijloace fixe, salarii

Str. Anastasie Panu 36, bl. 1B,
telefon 032/211494, 231288, 113130/965

MORA ELECTRONICS SRL
comercializează:
- cîntare electronice (DIGI 430, 650, CAS 15, 30; SAPSI SC 15P)
- case de marcat (SAPEL cu memorie fiscală, imprimantă termică, interfață serială)

Tel./fax 212735, tel. 112267

NOE SRL
confecționează și livrează
- setci, năvoade, juvelnice, mincioace
- hamacuri, scrînciobe, plase porți etc.

Prepară și vinde mortar și var pastă.

Sat Vlădiceni, com. Tomești, Iași (Șos. Bucium - Tomești, în spate la "Prefabricate-Somaco"). Tel. 231076.
Contact: Ioan Cozariuc, administrator

DESIGN 90
intermedieri imobiliare

(vînzări și cumpărări de terenuri și imobile)
prin specialiști autorizați, asigurăm garanții asupra valorii reale a tranzacțiilor

Str. Alecu Russo 3, tel./fax 147596
Contact: arh. Nicolae Vericeanu, director

INTERELECTRIC SA

- copiatoare, fax-uri, imprimante laser MITA
- fax-uri, telefoane PANASONIC
- sisteme de radiocomunicații KENWOOD

Str. Elena Doamna 24, tel. 112004, 210030, 210031, fax 112366
Contact: Simon Iancu, Director

CASA LEBĂDA
produce
hipoclorit de sodiu, uz casnic și industrial, chit pentru geamuri

comercializează
perhidrol, prenadez, detergenți

Șos. Bucium 23 (Fabrica de Gheață), tel. 232348

EMI SRL
vinde
frigidere, congelatoare, combine frigorifice, aragaze, televizoare color, aspiratoare, mașini de spălat, mașini de cusut, aparataj electric, confecții, tricotaje, încălțăminte

B-dul Independenței 19, bl. 1-5, parter, tel./fax 117530

CHALLENGER
tehnică de calcul
486 DX2-66 - 2.750.000 lei (TVA inclusă)
486 DX4-100 - 2.950.000 lei (TVA inclusă)

Iași, Bd. Ștefan cel Mare, bl. C1 - mezanin
Telefon 211617, 117981. Fax 211617

PETRA SRL

- tranformatoare toroidale de rețea în gama 15VA - 1000VA
- rebobinări motoare și transformatoare electrice
- acționări electrice și automatizări
- prelucrări mecanice
- lămpi și becuri cu halogen 20,50W
- proiectoare și becuri cu halogen 100(150)W, 300 (500)W
- reclame luminoase

str. Împăcării nr. 27, tel. 125808, fax 221281

GHEZACO SRL

- Piese auto Dacia - import Franța, Italia
- planetare S.N.R.A., GLAENZER, termostate, plăci presiune, discuri, set motor, acumulatori (44 - 143 Ah)

Str. Eternitate nr. 35, telefon 174381

VÎNZĂRI

SC ELECTRIC PULS SR
vă oferă
o gamă largă de spoturi luminoase, veioze, lămpi de birou, plafoniere și lampadare, toate cu becuri halogen, adaptabile ușor spațiilor comerciale, birourilor, vitrinelor, standurilor expoziționale etc.
Pentru informații sunați la tel. 230060, între orele 9,00-17,30 sau 164097, între 17,30-20,30.

Vînd robot de bucătărie complex și multifuncțional.
Cuprinde: storcător de legume și fructe, tocător de legume și fructe, cuvă de 1l pentru frișcă și maioneză, mașină de tocat carne și rîșnit cafea, 2 viteze, putere de 600W.
Preț fix 130.000 lei.
Telefon 252975.

Vînd pui Dog german 7 saptamini
Tel. 117561
111885

Vînd ELEKTRIK KITCHEN MACHINE - robot de bucătărie complex și multifuncțional, cuprinde storcător de fructe și legume, tocător de fructe și legume, cuvă de 1 l pentru frișcă și maioneză, mașină tocat carne și rîșnit cafea, 2 viteze, 600W putere. Preț fix 130.000 lei. Tel. 252975.

Vînd ELEKTRIK KITCHEN MIXERS - mixer de bucătărie multifuncțional, pentru frișcă, maioneză, aluaturi subțiri, ness, tocător de gructe și legume, mașină de rîșnit cafea, 3 viteze, la numai 35.000 lei. Tel. 252975.

VÎND mașini de scris noi, marca OLYMPIA (RFG), pt. format A4, preț negociabil 250.000 lei.
TELEFON 118357

UNIVERSAL RX
oferă din stoc:
DISCHETE
3M
și foi adezive pentru notițe
POST IT
Vă așteptăm zilnic la sediul nostru din str. G. Ureche nr. 3.
Tel./fax 112058.

Vînd goblenuri cu rame deosebite, diferite modele. Prețuri convenabile.
Telefon 137596, după ora 17,00. Nu deranjați inutil.

Vînd foarte convenabil rochie mireasă măr. 44-46.
Tel.230974, după ora 18°°.

VÎND
televizor color RUBIN
fără telecomandă, din 1992, preț avantajos.
Relații la telefon 145354.

Vînd
FRIGIDER "ARCTIC"
240 litri
în garanție
Preț: 425.000 lei
☎ 130023
(orele 18-22)

■ Vînd Audi 100, fabricat 1980, neînmatriculat, și mașină tricotat ciorapi flaușați. Telefon 033/660313, Tg. Neamț. (336248)

■ Atenție întreprinzători! Aveți unica posibilitate de a cumpăra o firmă scutită de impozit 5 ani. Telefon 136879. (336250)

■ Vînd televizor "Național", aparat de radio "Darclée" (defecte) și butoaie din lemn pentru vin. Telefon 163983. (336218)

■ Vînd PC 286 AT, 1 MB RAM, HDD 40 MB, FDD 1,2+1,44 MB, cu sau fără monitor, reflectoare și proiectoare pentru studio foto, set complet. Telefon 251623, după ora 15,00. (87769)

■ Vînd aspirator "Raketa 12 A", 600 W putere, 75.000 lei și "Raketa 12 B", 400 W putere, 65.000 lei. Telefon 252975. (87788)

■ Vînd filtru de cafea - 45.000 lei, prăjitor pîine - 40.000 lei, Mill Blend Grater - 45.000 lei. Telefon 252975. (87789)

■ Vînd "Electrik Kitchen Mixers", mixer pentru bucătărie, multifuncțional, pentru frișcă, maioneză, aluaturi subțiri, ness, tocător de legume și fructe, mașină de rîșnit cafea, la prețul de numai 35.000 lei. Telefon 252975. (87786)

■ Vînd robot de bucătărie "Maria-2M" cu șapte operații: storcător de fructe-legume, tocător de fructe și legume, mașină de tocat carne, rîșnit cafea, pentru suc de roșii, cuvă de un litru pentru cocktail, cuvă de doi litri pentru frișcă și maioneză, trei viteze. Preț fix - 150.000 lei. Telefon 252975. (87787)

■ Vînd frigider nou și aragaz nou. Preț convenabil. Diaconu Neculai, str. Roadelor nr. 2, cartier Galata. (87929)

■ Vînd certificate proprietate, cantități mari. Telefon 032/158502. (335038)

■ S.C. "Casa cu cerdac" S.R.L. vinde mobilier - toate tipurile - recondiționat, la prețuri foarte avantajoase. Achiziționăm piese de mobilier de la populație la sediul societății, din strada Sulfinei nr. 12 - lîngă Biserica Buna Vestire. Telefon 113838. Program 8,00 -18,00.

■ Vînd pui cocker spaniel, negri. Telefon 177000. (335272)

■ Vînd dalmațieni, 1,5 luni. Telefon 133792. (336211)

■ Vînd ciobănesc german (cîine lup, 2 luni). Relații - Bd. Tudor Vladimirescu, T7, camera 213. (335348)

■ Vînd moară pentru măcinat porumb, producție București, capacitate 600 kg/oră, nouă; preț fix - 3 milioane, eventual schimb cu Barkas, ARO sau Dacia papuc. Telefon 251623, după ora 15,00. (336067)

■ Vînd modul beton (garaj) tip mare, plasat în Valea Lupului. Relații la telefon 172344. (1119)

■ Vînd mașină pufuleți. Telefon 161084, între orele 17,00 - 22,00. (336072)

■ Vînd mașină de cusut "Singer". Telefon 147657. (335117)

■ Vînd aur 14 k, două inele bărbătești - 4,50, respectiv, 5,79 g, brățară - 17,5 g și lanț cu numele Cerasela, la prețul de 20.000 lei gramul, toate model deosebit. Telefon 230624. (336095)

■ Vînd storcător fructe - 70.000 lei, filtru cafea - 45.000, sigilate. Relații la telefon 136098. (336207)

■ Vînd cavou cimitir Sf. Vasile. Telefon 173822. (1546)

■ Vînd 10 fiole "Depostat". Telefon 165807. (1545)

■ Vindem mașină din Italia de produs înghețată din suc. Telefon 211974. (336214)

■ Vînd butelie aragaz normală. Relații la telefon 127452.

■ Vînd pui setter irlandez. Telefon 146863. (336302)

■ Vînd aparat foto, complet automatizat, nou, 85.000 lei, cu armare manuală - 50.000 lei. Telefon 132217. (336243)

AUTO MOTO

Vînd
OPEL REKORD 1,9
Stare perfectă de funcționare.
Telefon
220396, după ora 18,00.

Societate comercială vinde autocamion Saviem carosat, capacitate 7 t.
Relații la telefon 172799, zilnic între orele 8,00-18,00.

Vînd seturi motor BORGO, segmenți, cuzineți, planetare originale Franța și alte accesorii pentru DACIA 1300-1400. Elemente caroserie DACIA 1100, acumulatori Fulmen (Franța).
Magazin piese auto,
la parterul sediului ziarului OPINIA.

Societate comercială vinde ARO 320L (benzină), carosat izoterm, aluminiu, fabricație 1992, 40.000 km. Preț informativ 7.000.000 lei.
Telefon: 172557, între orele 9,00 - 15,00.

VÎND
aripă spate dreapta, praguri, fețe portiere și punte spate - Dacia 1100.
Tel. 145108
după ora 20,00.

Vînd
motor și cutie de viteze, pentru RENAULT 18.
Preț negociabil.
Telefon
123768, după ora 18,00.

■ Vînd TIR auto frigorific 20 tone, auto izotermă 10 t, auto izotermă TV 1,5 tone și asistență TV. Telefon 231433, 160939. (87911)

■ Vînd OLTCIT 11 RL, an fabricație 1992. Preț 3,5 mil. lei, negociabil. Telefon 146089.

■ Vînd Opel Astra 1,4 GL, an fabricație 1992, km parcurși - 60.000; preț - 12000 DM. Telefon 146104 sau 172291. (335267)

■ Vînd Dacia 1300 cu elemente de 1310, înmatriculată, stare excepțională; preț - 3,5 mil. lei. Telefon 251623, după ora 15,00.

■ Ocazie unică! Vînd Renault Trafic pentru transport marfă, 2100 cmc, 103.000 km, stare de funcționare excepțională. Telefon 211392. (336054)

■ Vînd VOLVO break, 1986, 740 GL înscrisă, cu vama plătită și cu piese de schimb. Telefon 033/661075 sau 210 Ghermănești - Vaslui. (336202)

■ Vînd tractor U650, disc, plug, remorcă, și moară cu ciocănele. Telefon 033/729301. (336223)

■ Vînd Opel Kadett 1300, benzină, fabricație 1987, înmatriculat, 97.000 km, perfectă stare de funcționare; autocar "Ikarus", 32 locuri, 25.000 km, piese de rezervă, an fabricație 1986, înmatriculat; autocar ZSB-Gera, fabricație 1988, 25.000 km, revizie Germania, multiple piese de rezervă, video plus monitor, 47 locuri. Relații la telefon 210055 sau 230344.

■ Vînd autoutilitară marca TV 14C, capacitate transport - 1,5 tone, motor Brașov, carte de identitate, număr înmatriculare nou; preț - 5 milioane, negociabil. Telefon 126986, după orele 14,00. (336301)

■ Vînd Opel Kadett 1,3, an fabricație 1986, înmatriculat, benzină, cutie viteze automată. Telefon 155682.

■ Vînd Dacia 1310 TLX, decembrie 1992, culoare alb 13, 5 viteze, 5,6 mil. lei. Telefon 151322.

■ Vînd Oltcit, an fabricație 1992, motor nou, 200 km, verificare tehnică 2 ani, preț 3,5 mil. lei. Telefon 251343.

■ Vînd Oltcit, stare excepțională, motor și cutie originale, cu piese franțuzești, preț avantajos și negociabil. Telefon 740598.

■ Vînd Dacia 1310 TLX, an fabricație 1987, cutie 5 trepte, bleu Mamaia, motor 38 mii km, impecabilă, preț 4,7 mil. lei, negociabil. Telefon 178232.

■ Vînd Dacia 1310 TLE, 1990, Polonia, cu nr. nou, 4,7 mil. lei, negociabil, Dacia 1310, 1982, Ungaria, 18 mil. lei, negociabil. Vizibil, zilnic, în parcare BTT-Orizont. Telefon 126283, între orele 9,00-12,00.

■ Vînd Dacia 1410 TLX, 5 trepte, octombrie 1994, fabricată la comandă. Telefon 170943.

■ Vînd Lada Niva, Renault Fuego, Peugeot diesel (ax came rupt) sau acte. Telefon 173769.

■ Vînd Fiat Uno-D, 5 portiere, 1986, înmatriculabil, 100 mii km, 2300 dolari, negociabil, sau înmatriculat - 3500 dolari, negociabil. Telefon 122736.

■ Vînd Dacia 1410 TLX, 5 trepte, octombrie 1994, fabricată la comandă. Telefon 170943.

■ Vînd Dacia 1310, 1989, Ungaria, 4,4 mil. lei. Telefon 151450, după ora 14,00.

■ Vînd Dacia 1310, Ungaria, an fabricație 1984, înmatriculată sau neînmatriculată, preț negociabil, stare foarte bună. Relații la telefon 133976.

■ Vînd orice piesă și element de caroserie pentru Mercedes Cobra 300. Telefon 140890.

■ Vînd motor Mercedes 300, parbrize Mercedes. Telefon 140890.

■ Vînd autoizotermă 5 t; sau schimb cu autoturism plus diferență. Telefon 146303.

■ Vînd Opel Kadett diesel, berlină, 4 portiere, 1987, stare foarte bună, neînmatriculat, cu vamă plătită, 4500 dolari sau echivalentul în mărci. Telefon 764317, 761444.

■ Vînd Opel Ascona 1,6 C, înmatriculat, fabricație 1986, cu multiple piese schimb, aspect și funcționare ireproșabile, preț 3800 USD. Telefon 230657.

■ Vînd Opel Kadett, an fabricație 1981, 2 portiere, vopsea originală, înmatriculat 12-IS, stare de funcționare și aspect ireproșabile. Telefon 146981.

■ Vînd autoturism marca Subaru 1600, culoare gri metalizat, cu 4 portiere, în stare perfectă de funcționare, preț negociabil. Relații, zilnic, la telefon 116820, între orele 10,00-18,00 sau la telefon 250364, după ora 18,30.

■ Vînd urgent și avantajos, două autoturisme Audi 80 GLS, bune, unul înmatriculat, cu carte identitate, 1600 cmc, 2500 dolari, negociabil. Telefon 160305.

■ Vînd Fiat Regata break diesel, 1986, geamuri electrice, închidere centralizată, volum reglabil, servodirecție, stare perfectă de funcționare, înmatriculabil, foarte convenabil. Telefon 140890.

■ Vînd urgent și convenabil, Wartburg 353, model 84, stare ireproșabilă, preț 2 mil. lei, negociabil, sau vînd certificat de înmatriculare. Relații la telefon 153955, după ora 13,00.

■ Vînd Datsun-Nissan Stantza, model 1982, înmatriculabil cu 12-IS, 1000 dolari și Nissan Datsun Cherry pentru piese, în stare de funcționare, 500 dolari. Telefon 152095.

■ Vînd, foarte urgent, Nissan Sanny break, an fabricație 1982, poate fi înmatriculat cu 12-IS, capacitatea cilindrică 1477 cmc, preț negociabil, 2,5 mil. lei sau echivalentul în dolari, mărci. Telefon 111560, 119800.

■ Vînd Opel Kadett Sport, an fabricație 1982, cu îmbunătățiri (spoilere, faruri duble), și Nissan, model jeep, an fabricație 1984, intrat în țară pe 20.01.1995. Telefon 252319.

■ Vînd două autoturisme Ford Escort, an fabricație '82-'83, cu vama plătită, jenți aluminiu (sau dezmembrez). Telefon 170362.

■ Vînd Renault 18, înmatriculabil 12-IS, pentru studenți străini, în stare perfectă de funcționare, preț negociabil. Telefon 250585.

ELECTRONICE

■ Vînd TV color "Sharp", diagonala 37, carcasă plastic, defect trafo-linii, tub perfect; preț - 200.000 lei, negociabil. Telefon 161870. (336090)

CASE - TERENURI

Vînd casă bătrînească, zona Tătărași, stradela Nicoriță nr. 8, suprafață de 435 mp, 2 camere plus dependințe, beci, garaj nou, apă în curte, telefon, posibilități de racord gaz. Preț informativ 20 milioane lei.
Pentru cei interesați, relații suplimentare la telefon 157261.

Vînd casă de cărămidă cu 4 camere, hol, verandă, bucătării, beci, fîntînă, 15 ari de pămînt în jurul casei, vie, în satul Jijia-Cristești, comuna Holboca Iași, familia Rață Natalia.

Vînd apartament două camere, semidecomandate, et. 1, balcon logie închis, telefon, Tătărași, excelent, preț negociabil, valută sau lei. Telefon: 173456, orele 18-21.

S.C.
CX SCALA S.R.L.,
str. Sf. Lazăr nr. 2,
telefon 146723
VINDE
urgent
videodiscotecă modernă.
Prețul negociabil la fața locului.

Vînd apartament 2 camere, decomandate, etaj II, bloc din cărămidă, în zona Gării Internaționale (B-dul N. Iorga)
Telefon 137873, între orele 19,00-21,00.

■ Vînd urgent apartament 4 camere decomandate, confort I, cu îmbunătățiri, boxă, Nicolina I, lîngă Fabrica de mobilă, preț 30 mil., negociabil. Telefon 126016. (87777)

■ De vînzare casă modestă și teren 1500 mp, șos. Albineț nr. 20B. (87907)

■ Vînd teren arabil intravilan, construibil la șosea în Zahorna, comuna Rediu, 10 km de Iași, 5000 mp, foarte convenabil. Telefon 163219. (87887)

■ Vînd teren zona CUG. Relații la telefon 138948, după orele 16,00. (335090)

■ Vînd apartament 3 camere, Centrul Civic, bl. Ghica Vodă, două băi, două balcoane, telefon, interfon, etaj 3; preț informativ - 21.000 dolari, echivalent lei. Telefon 149946. (335302)

■ Vînd apartament 3 camere, îmbunătățit, decomandate, cu boxă. Telefon 211743, după ora 16,00. (335341)

■ Vînd teren zona CUG, 2500 mp, 4000 lei/mp. Telefon 125033, după ora 16,00. (335330)

■ Vînd (închiriez) garsonieră, Podu Roș, etaj 1, în valută (echivalent). Telefon 137450. (336051)

■ Vînd un hectar teren intravilan Pașcani, str. Dragoș Vodă 41. Relații la telefon 762552. (336061)

■ Vînd apartament 4 camere plus garaj; suprafață teren - 266 mp, în zona Copou. Telefon 144375, după ora 16,00. (336066)

■ Vînd teren, 428 mp, bulevardul C.A. Rosetti nr. 74 A. Telefon 124842, după orele 17,00. (336081)

■ Vînd urgent apartament 3 camere, et. 1, central, bun pentru privatizare, cabinet medical, preț negociabil. Telefon 126580. (336088)

■ Vînd apartament 2 camere, confort I, îmbunătățit, parter, str. Decebal 14 - 47,60 mp. Relații la telefon 710742 sau 139250, după ora 18.00. (1128)

■ Vînd teren în satul Pietrărie. Relații la telefon 220086.

■ Vînd apartament 3 camere, semidecomandat, parter, bloc la stradă, Podu Roș. Telefon 111921. (1136)

■ Vînd apartament 2 camere, Alexandru. Telefon 153165, după ora 17,00. (1137)

■ Vînd 4500 mp teren, comuna Ciurea, preț avantajos. Telefon 148077, după ora 16,00. (336099)

■ Vînd casă (Bîrlad), teren 900 mp, vie, pomi pe rod, posibilități excelente gaz metan, canalizare, apă în curte, fîntînă. Preț negociabil. Telefon 136240, între orele 8,00-12,00 și 18,00-21,00. (336098)

■ Vînd 1,5 plus 3 hectare teren arabil, comuna Aroneanu, 510 lei/mp, negociabil (integral sau loturi 2500 mp). Telefon 177572. (336212)

■ Vînd urgent casă bătrînească cu 2336 mp teren la șosea, în localitatea Cristești, comuna Holboca, la 10 km de Iași. Telefon 175435, după ora 17,00. (336232)

■ Vînd apartament cu o cameră, Canta, et. 4. Telefon 252275. (336236)

■ Vînd apartament 2 camere, în Bîrlad, îmbunătățit, instalații grupuri sanitare; sau schimb cu apartament 3 camere plus diferență. Telefon 035/411176.

■ Vînd apartament 3 camere, confort I, decomandat, Mărăței I, preț negociabil. Telefon 033/629741.

■ Vînd casă și apartament, oraș Negrești-Vaslui. Telefon 035/457016.

■ Vînd, urgent, apartament 3 camere, semidecomandat, et. 1, zona Piața Chirilă, Tătărași, bloc foarte liniștit. Telefon 148355.

■ Vînd clădire cu o suprafață utilă de 164 mp, al cărei spațiu poate fi folosit pentru activități de producție, comerț, alte activități. Relații la telefon 123881.

■ Vînd casă nou construită, din lut, fără autorizație, cu posibilitate curent electric, gaz, canalizare, fără curte, zona Podu de Piatră, preț negociabil 5 mil. lei; sau schimb cu apartament cu o cameră, sau apartament 2 camere, indiferent de zonă. Telefon 166047.

■ Vînd minimotel, în apropierea stațiunii Durău, compus din: restaurant-sală de mese (100 locuri), bar, bucătărie, cameră tranșare (150 mp), terasă (100 locuri), subsol (pivniță) 100 mp, 3,1 înălțime; încălzire centrală proprie; alimentare cu apă proprie și instalație evacuare; etaj cu 6 camere, două holuri, două băi (130 mp). Preț informativ -160 mil. lei. Telefon 033/626238, după ora 19,00; 033/224191, între orele 9,00-17,00.

■ Vînd, urgent, apartament 3 camere, preț negociabil 10-12 mil. lei; sau schimb cu similar Constanța. Telefon 162863.

■ Vînd apartament 3 camere, decomandat, faianță baie și bucătărie, balcon închis, cablu telefon, șos. Națională, et. 4 (pasarelă Gară) sau schimb cu apartament 2 camere plus diferență. Telefon 157076.

■ Vînd apartament 3 camere, zona Țesătura, et. 1, bloc cărămidă, cu faianță baie și bucătărie. Telefon 138100.

■ Vînd apartament 3 camere, confort I; sau schimb cu Pașcani. Telefon 147013.

■ Vînd apartament cu o cameră, confort I, str. Gării, plata în lei sau valută. Telefon 231665.

■ Vînd apartament 4 camere, proprietate, decomandat, et. 1, Metalurgie. Telefon 178977.

■ Vînd, urgent, apartament 4 camere, decomandat, foarte bun pentru privatizare, zonă foarte bună. Telefon 111303.

■ Vînd apartament 3 camere, confort I, decomandat, două băi, parchet, zugrăvit în calciu, faianță baie și bucătărie, cu gratii la geamuri, cu parter înalt, proprietate, telefon Alcatel, două boxe, bun pentru privatizare, negociabil. Telefon 250840.

■ Vînd apartament 3 camere, decomandat, 60 mp, orientat sud-est, et. 10, fără probleme cu terasa, cu boxă la subsol, bulevardul Independenței. Telefon 144989.

■ Vînd (schimb cu apartament 2 camere) apartament 2 camere, zona Podu Roș. Telefon 130573.

■ Vînd apartament, et. 1, str. Primăverii, la stradă (anexă), preț fix - 16 mil. lei. Telefon 134379.

■ Vînd apartament 3 camere, decomandat, două băi, bucătărie, cu faianță, ipsoserie, geamuri (3 rînduri), hol cu parchet, calciu, balcon 6 m. Telefon 165404.

■ Vînd apartament 2 camere, confort I, îmbunătățit, zona Zimbru, 12 mil. lei, negociabil. Telefon 160297.

■ Vînd, urgent, apartament 2 camere, semidecomandat, proprietate, la parter, cu telefon, bun și pentru S.C., în bloc cu stomatologia Profamilia, zona Podu Roș, preț negociabil - 7 mil. lei. Telefon 114032.

■ Vînd casă, str. 13 Decembrie, Fălticeni. Telefon 030/444058.

■ Vînd apartament 2 camere, semidecomandat, confort I, mobilat, zona Metalurgie (Grădinari, lîngă cămine Tudor Vladimirescu). Relații la telefon 179161.

■ Vînd casă cu două camere și bucătărie, (grajd), în Tg. Neamț, comuna Timișești, sat Plăieșu. Telefon 163089.

■ Vînd spațiu comercial, amenajat ca magazin mixt și atelier de vulcanizare (cu toate aprobările de funcționare), 4 camere, magazie, grup sanitar, 142 mp, în șos. Bucium nr. 23, 18 mil. lei. Telefon 127460, între orele 8,00-16,00.

■ Vînd apartament 4 camere, recent zugrăvit în calciu, baghete, faianță, două balcoane închise, camere cu intrare separată, la etajul 9, zona Mircea cel Bătrîn. Telefon 120272.

■ Vînd apartament 2 camere, confort I, decomandat, balcon închis, faianță bucătărie, gresie și faianță baie, parchet, proaspăt renovat, telefon, telecablu, etajul 10, amplasat între Minerva și Zimbru; preț 12 mil. lei, negociabil. Telefon 163095.

■ Vînd (schimb) apartament 3 camere, cu telefon, telecablu, preț negociabil, bulevardul Dacia nr. 67, bl. DE 2, et. 3, ap. 1. Telefon 158867.

■ Vînd apartament 2 camere, decomandat, confort I, et. 3, zona Tg. Cucu, cu îmbunătățiri, mobilat sau nemobilat, telefon, TV cablu. Telefon 112241.

■ Vînd apartament 3 camere, decomandat, două băi, două balcoane mari, închise, telecablu, telefon, faianță, gresie, foarte bine întreținut (ipsoserie, calciu), Păcurari (vizavi de Poștă), poziție excepțională, preț negociabil. Telefon 167793.

■ Vînd casă cu 500 mp teren, în stradela I. Mironescu (Moara de Vînt). Telefon 220318.

■ Vînd apartament 3 camere, confort I, decomandat, două băi, balcon (10 m) închis, garaj la parter, boxă și alte dependințe, telefon și telecablu, în Nicolina II-CUG, preț 32 mil. lei. Telefon 123710.

■ Vînd apartament 2 camere, decomandat, et. 1, telefon, TV cablu, Autogară, preț negociabil. Telefon 210621.

■ Vînd apartament 3 camere, decomandat, din 1989, cu două grupuri sanitare, trei balcoane, faianță baie-bucătărie, calciu, ușă nouă, telefon Alcatel, cu 74 mp. Telefon 250326.

■ Vînd garsonieră, et. 1, balcon închis, telecablu, zona Gară, preț 10 mil. lei. Telefon 112090, interior 3127; sau 170818.

■ Vînd apartament 3 camere, vizavi de Club 20, et. 4, în calciu, cu parchet, faianță, al treilea rînd de geamuri, telefon, balcon închis. Telefon 150637.

■ Vînd în Bucium, pe șos. Bîrnova, casă nouă, cu teren 1200 mp (diverse), preț - 35 mil. lei; sau schimb cu apartament plus diferență în rate, variante. Telefon 251553.

■ Vînd (schimb cu garsonieră, zonele CUG, P. Roș) apartament 2 camere; și vînd (sau închiriez pentru depozit) teren, zona Țesătura, 384 mp. Telefon 129533.

■ Vînd apartament 4 camere plus o cameră la subsol, în perfectă stare, cu posibilități pentru spațiu comercial, preț fix - 40 mil. lei. Telefon 168894.

■ Vînd apartament 3 camere, confort sporit, două băi, două balcoane, et. 3, în Dacia (la bulevard), vizavi de complex Dacia (Bicaz), vedere la stradă, în stația tramvai 5-6-10. Telefon 167085.

■ Vînd apartament 4 camere, ultracentral, în bloc Cina, două băi, calciu, gresie, faianță, balcon 16 m, cu vedere la bulevard, preț avantajos, 20 mii dolari, negociabil. Telefon 135771, după ora 9,00.

■ Vînd, urgent, apartament 3 camere, preț negociabil 10-12 mil. lei; sau schimb cu similar Constanța. Telefon 162863.

■ Vînd casă cu 3 camere plus hol, bucătărie exterioară, magazie, lumină electrică plus un hectar teren în jurul casei (arabil, vie, livadă), în sat Tungujei, comuna Țibănești, județul Iași. Telefon 252030.

CUMPĂRĂRI

Cumpăr apartament conf. I, minim 2 camere decomandate, exclusiv parter și ultimul etaj, orice îmbunătățire adusă apartamentului este binevenită. Exclus zonele: Canta, Metalurgie, CUG, Dacia, Dancu.
Telefon 143673

Cumpăr motocicletă BMW în stare de funcționare bună. Telefon 117706 între orele 15,30 - 19,00.

■ Cumpăr ceas de buzunar vechi, în stare de funcționare, și costum de scafandru. Telefon 125423.

■ Cumpăr certificate proprietate, ziare restaurant Dunărea. (335335)

■ Cumpăr certificate proprietate, reper chioșc roșu abonamente Autogară. (335334)

ÎNCHIRIERI

Ofer spre închiriere o cameră decomandată în Copou. Plata anticipat pe 4 luni. Relații la telefon 143386.

Închiriez spațiu ultracentral pentru depozit en-gros și sediu firmă, telefon, autorizații necesare, 90 mp și dependințe. Preț 400.000 lei pe lună. Telefon 144059, orele 17,00 - 22,00.

CAUT spațiu comercial, central sau semi-central, aproximativ 100 mp, și garsonieră semi-mobilată, ambele pe termen lung, plata lunar. Tel.01/6575636 01/2223478

■ Student la Medicină, caut gazdă, eventual închiriez garsonieră. Telefon 135468, după orele 20,30.

■ La 100 m de axul str. Sărărie: 53 mp spațiu lucrativ, birouri - depozit. Relații între orele 13.00-18,00, str. Săvescu 22 A. (335099)

■ La 100 m de axul str. Sărărie închiriez 40 mp teren construcție spațiu lucrativ - depozit, contract termen lung. Relații între orele 13,00-18,00, str. Săvescu 22 A. (335000)

■ Caut garsonieră confort I, nemobilată (semimobilată), plata anticipat (50.000 lei/lună). Persoane serioase și decente. Telefon 127663, seara sau dimineața. (335140)

■ Caut să închiriez garsonieră sau apartament la parter sau imobil cu lift, zonele: Dancu, Tătărași, Centru. Telefon 114837. (336076)

■ Închiriez spațiu pentru depozitare sau sediu 40 mp. Telefon 114662. (336083)

■ Închiriez garsonieră zona Autogară. Relații la telefon 175282.

■ Închiriez apartament central, Piatra Neamț, pentru sediu firmă. Telefon 033/612131 sau 033/618839, după ora 16,00.

■ Ofer la casă două camere libere, hol mare, pentru birouri sau depozit, încălzire gaz metan, cu telefon. Telefon 110489, d-na Scutaru.

■ Solicit auto Dacia 1300, pentru 200-250 mii lei/lună, negociabil. Telefon 115068.

■ Caut garsonieră (semi)mobilată, cu telefon. Ofer 40 mil lei lunar plus cheltuieli de întreținere. Rog seriozitate. Relații la telefon 116820, între orele 10,00-18,00.

■ Caut spațiu comercial în str. Sărărie. Relații la telefon 116820, între orele 10,00-18,00 sau la telefon 250364, după ora 18,30.

■ Foarte urgent, caut apartament 2 camere, central, cu telefon, plata lunar, în valută. Telefon 117746, 117543.

■ Închiriez spațiu de depozitare, 40 mp, zonă centrală. Relații în str. Ipsilante 12, în zilele de joi și sîmbătă, sau la telefon 164860.

■ Închiriez apartament 3 camere, aragaz, telefon, frigider, zona Alexandru cel Bun. Plata anticipat pe 3 luni. Telefon 136416.

■ Închiriez cameră separată, mobilată, zona Autogară, la două fete sau doi băieți. Plata anticipat pe 6-10 luni. Telefon 210783.

■ Ofer spațiu semicentral la casă, unei firme pentru depozit, atelier (circa 70 mp). Telefon 112785.

■ Închiriez cameră decomandată, cu balcon, la două fete, doi băieți sau tineri căsătoriți. Plata anticipat pe 4 luni. Telefon 123920.

■ Primesc în gazdă o studentă (elevă), zona Podu Roș. Telefon 129176.

SCHIMBURI

IMPORTANT!
Schimb (vînd) casă cu 3 camere, bucătărie în curte, beci, alte dependințe, 4.800 mp teren cu vie și pomi, în satul Osoi, com. Comarna, pentru apartament cu 3 camere și garsonieră în Iași (ori contravaloare). Tel. 173779, Iași, ori sîmbătă, orele 10,00-17,00, la casă.

Schimb apartament 4 camere, confort I, 100 mp, decomandat, B-dul Poitiers, cu 2 apartamente a 2 camere sau 1 apartament cu 2 camere decomandate și garsonieră plus diferență negociabilă (sau alte variante) în zone apropiate.
Telefon 143769 între orele 10,00-12,00, zilnic.

Schimb apartament 3 camere decomandate confort 1 Tătărași cu apartament 2 camere și garsoneră.
Tel. 175967, după ora 16.

■ Piatra Neamț, urgent schimb (vînd) apartament 3 camere ultracentral, 2 balcoane închise, cu similar Iași, eventual variante. Telefon 032/112305, orele 8,00-16,00. (335028)

■ Roman - schimb apartament 2 camere confort I central, proprietate personală, cu similar sau variante (chiar și cu proprietate de stat) în Iași, fără diferență. Telefon 270811. (335066)

■ Schimb sau vînd două corpuri de casă, din satul Scobîlțeni, comuna Podu Iloaiei, plus 2100 mp teren intravilan, pentru apartament două camere și garsonieră confort I sau II și diferență negociabilă. Telefon 116045. (335137)

■ Schimb apartament 3 camere confort II cu apartament 2 camere, confort I, diferență negociabilă sau vînd. Telefon 163974. (335304)

■ Schimb frigider Arctic pentru congelator. Plătesc diferența. Telefon 211392. (336056)

■ Schimb apartament 3 camere, parter, bloc la stradă, Podu Roș, cu apartament 2 camere sau garsonieră și diferență negociabilă (zonele Independenței, Centru Civic). Telefon 111921. (1136)

■ Schimb (vînd) teren cu posibilități de construire casă vacanță, în comuna Pojorîta-Cîmpulung-Moldovenesc, cu garsonieră în zonele P. Roș, Autogară, Centru și Tg. Cucu. Telefon 146595, după ora 21,00. (336242)

■ Schimb apartament cu două camere decomandate, et. 4, în cartier Alexandru cel Bun (lîngă Minerva) pentru două garsoniere. Telefon 130070, int. 1177, între orele 8,00-11,00, începînd de luni. (336245)

■ Ploiești, schimb garsonieră proprietate, cu similar sau de stat, Iași, Socola 5, sc. A, et. 1, ap. 8.

■ Brașov, schimb apartament 4 camere, cu dependințe, proprietate, cu similar Iași, central. Telefon 252401 sau 167089.

■ Schimb apartament cu o cameră, Piața Doi Băieți, cu apartament 2 camere, fără diferență. Telefon 173423.

DECESE

Familia Liviu și Elena Tămășdan anunță cu profund regret încetarea din viață a distinsei
ELIZA LATEȘ
fostă bibliotecară la Institutul Politehnic Iași.
Înhumarea are loc sîmbătă, 25 martie, ora 13,00, la Cimitirul "Eternitatea". Dumnezeu să o odihnească în pace.

Copiii, nurorile, ginerii, nepoții și strănepoții anunță cu durere moartea fulgerătoare a celui ce a fost
LEONTE CONSTANTIN
Înmormîntarea va avea loc duminică, 26 martie, orele 12.00 la cimitirul din satul Perieni, comuna Probota.
Dumnezeu să-l odihnească în pace.

Părinții VIORICA și NECULAI CARP anunță încetarea din viață a unicei lor fiice
ELENA ROXANA CARP
după o grea suferință.
Corpul neînsuflețit este depus la capela cimitirului Eternitatea.
Înmormîntarea va avea loc în ziua de 25 martie 1995, orele 13.00.
Scumpa noastră fetiță, nu te vom uita niciodată!
Dumnezeu să te odihnească în pace.

Cu durere în suflet, soțul, frații, cumnații și nepoții anunță încetarea din viață a scumpei lor
AILENEI RENEA
(fostă Sârghie Gigi)
Corpul neînsuflețit este depus la Biserica "Sf. Costantin și Elena", Iași, de unde duminică, 26 martie 1995, orele 14,00, cortegiul funerar va pleca spre Cimitirul Mănăstirii Galata.
Odihnește-te în pace Gigi!

Familia SÂRGHIE CONSTANTIN cu mare durere în suflet anunță moartea surorei sale **AILENEI RENEA** (fost Sârghie Gigi din Codăești, Vaslui) Înmormîntarea va avea loc pe 26 martie 1995, ora 14,00, la cimitirul Mănăstirii Galata. Corpul neînsuflețit este depus la Biserica "Sf. Constantin și Elena" Flori și lacrimi pe tristul ei mormînt. Gigi, Dumnezeu să te odihnească în pace!

■ **Cu adîncă durere, familia anunță încetarea din viață, după o lungă și grea suferință, a celei care a fost dr. VERONA NEGRESCU. Înmormîntarea va avea loc duminică, 26 martie 1995, ora 13,00, la cimitirul Eternitatea. Dumnezeu să o odihnească în pace. (1559)**

■ **Elevii, învățătorul și părinții clasei I E, de la Școala nr. 22 "B.P. Hasdeu" regretă profund dureroasa și nedreapta dispariție a micuței lor colege CARP ELENA-ROXANA și sînt alături de familia înlăcrimată. Dumnezeu s-o odihnească în pace!**

CONDOLEANȚE

Familia Tomache anunță cu regret dispariția fulgerătoare a vecinei RENEA AILENEI (Gigi) și transmite sincere condoleanțe familie îndoliate.

Colectivul CTC finit de la SC TOMIRIS SA transmite sincere condoleanțe colegei **Ișpan Maria** pentru decesul tatălui.

Colectivul Bar "Cotnari" regretă dispariția prematură a renumitului acordeonist **NECULAI MANDACHE** Condoleanțe familiei îndoliate. Dumnezeu să-l ierte!

Colectivul Catedrei de Mecanică Teoretică a Universității Tehnice "Gh. Asachi" Iași, regretă profund dispariția distinsului prof.dr.ing. **PAUL MATEI** șeful Catedrei de Mecanica Fluidelor și transmite sincere condoleanțe familiei.

Colectivul Clinicii de Chirurgie Maxilo-Facială regretă decesul fulgerător al infirmierei Pascalu Claudia într-un tragic accident și transmite condoleanțe familiei.

Viorica, Valeria și Vica transmit sincere condoleanțe colegei lor Nedelcu Maria, precum și întregii familii, pentru pierderea soțului. Dumnezeu să-l ierte.

Colectivul farmaciei REMEDIA este alături de d-na asistentă MACRI VIRGINIA la pierderea suferită prin decesul mamei și-i transmite sincere condoleanțe.

Familiile NEACSU, MARTIN C., MITRAN, MARTIN I. și mamaia regretă profund încetarea din viață a scumpei nepoate și verișoare **ELENA ROXANA CARP** Îngeraș scump ne-ai lăsat cu inimile îndurerate. Dumnezeu să te odihnească în pace

Familia VELICĂ PETRU regretă nespus de mult dispariția prematură, din această lume a nepoatei **CARP ELENE ROXANA** la vîrsta de 8 ani și transmite sincere condoleanțe familiei îndoliate și îndurerate. Dumnezeu să o odihnească în pace.

Colectivul de salariați ai Stațiunii de Cercetare și Producție Viti-Vinicole Iași regretă profund dispariția ing. NEAGA ALEXEI, un om deosebit. Transmitem condoleanțe familiei îndurerate. Dumnezeu să-l odihnească în pace.

Colectivul UM 02204 Iași este alături de colegul lor, Lt.col. Robu-Agafiței Florin, în aceste clipe de mare tristețe pricinuite de încetarea din viață a tatălui său, și-i transmite sincere condoleanțe. Dumnezeu să-l odihnească în pace.

■ **Colegii din cadrul Serviciului administrativ de la Direcția generală a Finanțelor Publice Iași sînt alături de doamna Nona Filip și-i adresează sincere condoleanțe pentru pierderea suferită. (336229)**

■ **Colectivul serviciului Stomatologie al Policlinicii nr.1 este alături de colega Mariciuc Cecilia la durerea pricinuită de pierderea tatălui. Transmitem sincere condoleanțe familiei îndoliate. (336227)**

■ **Familiile Gheorghe Pozdîrcă și Nicolae Neaga aduc un ultim și pios omagiu celui care a fost prietenul și colegul iubit ing. ALECU NEAGA. Regretăm nespus plecarea lui dintre noi și va rămîne veșnic viu în amintirea noastră. Dumnezeu să-l odihnească. (336234)**

■ **Colectivul Oficiului de Calcul al S.C. LACTIS S.A. Iași transmite toată compasiunea colegei Elena Zaharia și familiei sale în aceste momente de grea încercare pricinuite de pierderea socrului. Sincere condoleanțe. (336238)**

■ **Colectivul Secției I Leagănul de copii aduce un ultim omagiu memoriei celei care a fost dr. VERONA NEGRESCU și transmite sincere condoleanțe familiei îndurerate. (336009)**

■ **Colegii de serviciu din cadrul INCOM S.A. , secția lăcătușerie sînt alături de maistrul Păvăleanu Gheorghe în clipele grele pricinuite de decesul mamei și transmit sincere condoleanțe familiei. (1549)**

■ **Corpul profesoral al Facultății de Știință și Ingineria materialelor, Universitatea Tehnică "Gh. Asachi", zguduit de dispariția fulgerătoare a distinsului profesor dr. ing. PAUL MATEI, întemeietor și conducător de școală în domeniul mecanicii fluidelor, este alături de familia îndurerată și-i transmite sincere condoleanțe. Personalitatea profesorului dr. ing. PAUL MATEI va rămîne pentru totdeauna în inimile studenților și corpului profesoral al facultății. (1558)**

■ **Colectivul disciplinei Materiale pentru construcții de la Facultatea de Construcții și Arhitectură este alături de colega Rodica Matei la marea durere pricinuită de pierderea soțului. Sincere condoleanțe. (1560)**

■ **Cadrele didactice din Facultatea de Construcții și Arhitectură exprimă sentimentele de adînc regret pentru pierderea prof. dr. ing. PAUL MATEI, valoros om de știință și cadru didactic de excepție. (1564)**

■ **Senatul Universității Tehnice "Gh. Asachi", toate cadrele didactice, studenți, întregul personal regretă profund încetarea din viață, prematură, în plină activitate, a distinsului profesor doctor inginer PAUL MATEI, pedagog de mare sensibilitate, specialist de renume în domeniul Mecanicii fluidelor, fost prorector și șef de catedră. Profesorul doctor inginer PAUL MATEI a construit, de-a lungul întregii sale existențe, un model de muncă și dăruire, de demnitate și generozitate pentru nenumăratele generații de studenți și de specialiști în domeniu. Universitatea noastră și întregul învățămînt tehnic românesc pierd, astăzi, un mare profesor, un mare om, un reprezentant de mare valoare. Transmitem familiei îndoliate sincere condoleanțe și întreaga compasiune. (1561)**

■ **Colectivul facultății de Automatică și calculatoare regretă dispariția prematură a distinsului prof. dr. ing. PAUL MATEI, un om de o deosebită ținută morală și profesională. Transmitem sincere condoleanțe familiei îndurerate. (336303)**

■ **Colectivul Profesoral al Facultății de Construcții de Mașini regretă sincer dispariția prematură a distinsului prof. dr. ing. PAUL MATEI și transmite condoleanțe familiei. (336304)**

■ **Profund impresionate de dispariția prematură din viață a distinsului prof. dr. ing. PAUL MATEI, cadrele didactice de la Facultatea de Electronică și Telecomunicații transmit sincere condoleanțe familiei. (1566)**

COMEMORĂRI

Cu aceeași durere în suflet familia amintește că în ziua de 25.03.1995 se împlinesc 40 zile de cînd destinul crud și nemilos l-a răpit dintre noi pentru totdeauna pe dragul nostru **BODRON GABRIEL** O pioasă amintire pentru veșnicia sufletului său, blînd și curat.

Cu aceeași durere în suflet, familia amintește că în ziua de 29 martie se împlinește un an de cînd destinul crud și nemilos l-a răpit dntre noi pentru totdeauna pe dragul nostru **PINTILIE VASILE**. O pioasă amintire pentru veșnicia sufletului său, blînd și curat. Dumnezeu să-l odihnească în pace.

1.04.1994-1.04.1995

"Au, e sens în lume?
Tu, chip zîmbitor,
Trăit-ai anume,
ca astfel să mori?..."

Sîmbătă, 25 martie - Buna Vestire - va avea loc pomenirea de un an la Biserica "Cuvioasa Parascheva" din Ștefănești - Botoșani. Sînt așteptați toți cei care au iubit-o pe **ANA MARIA** mea scumpă și frumoasă.

ANA MARIA ne este tare dor de tine. Te-am iubit mult, dar nu te-am putut ajuta mai mult, deși am dorit. Unchiul Gabi și tanti Georgeta împreună cu Maria-Magdalena finuța și verișoara ta se roagă pentru tine.

Se împlinesc 40 de zile de cînd notara **DIMOFTE LIDIA** scumpa noastră fiică, mamă, soră și bunică, a plecat pe drumul fără întoarcere, lăsîndu-ne triști și nemîgîiați pentru totdeauna. Nestinsă candela durerii, arde în sufletele celor care au iubit-o și nu o pot uita. Comemorarea are loc sîmbătă, 20 martie 1995, la Cimitirul "Eternitatea", ora 13,30.

Cu aceeași durere în suflet, familia COZMA amintește că în ziua de 26 martie se împlinește un an de cînd destinul crud și nemilos la răpit dintre noi pentru totdeauna pe dragul nostru

COZMA DUMITRU

O pioasă amintire pentru veșnicia sufletului său, blînd și curat. Dumnezeu să-l odihnească în pace.

Primită într-o viață veșnică vei întîlni fericirea deplină și vei cunoaște desăvîrșirea. Știai că o suferință va fi cea care oprindu-ți viața te va duce într-o lume în care timpul nu cunoaște limite? În suferință ai acceptat moartea și-ai primit în schimbul unei tinereți fugare și a unui timp trecător viața fără de moarte și tinerețe fără bătrînețe. Amintirea ta în memoria celor care te-au cunoscut și te-au îndrăgit păstrează imaginea ta vie, caldă și se vrea o mîngîiere. Odihnește-te în pace, **ANA-MARIA ȚURA !**

Cu sufletele îndurerate noi, soția Coca, fiicele, ginerii și nepoții vestim că azi, 27 martie 1995 se împlinesc 9 luni de cînd cel mai scump soț, tată, socru și bunic **TRAIAN ZAVATE** din Ruginoasa, Iași, ne-a lăsat cu inimile zdrobite de durere și cu un mare gol în sufletele noastre pe care nimeni nu-l va putea acoperi vreodată. Îți dorim să ai parte de liniște, ceea ce n-ai avut în timpul vieții, nu-ți vom uita chipul niciodată și te vom plînge mereu. Dumnezeu să te ierte!

■ **Cu profund regret comemorăm un an de cînd o cumplită și necruțătoare boală a smuls-o dintre noi, la numai 47 de ani, pe aceea care a fost o rară și scumpă floare ANIȘOARA IANOȘ-ARGINT. Soțul și rudele nu o vor uita, purtîndu-i în suflet o veșnică amintire. Dumnezeu să o aibă în pază și s-o odihnească. (336231)**

MULȚUMIRI

Familia HRIMIUC - TOPORAȘ mulțumește familiilor Constantin Stîngaciu, Dumitru Protea, Ștefan Volcu, Iordache Petrea, colegilor de la Școala Generală din Țigănași și tuturor prietenilor, colegilor și cunoscuților pentru NEPREȚUITUL AJUTOR dat în greaua încercare a pierderii celui drag **GHEORGHE (SASA) HRIMIUC-TOPORAȘ**

■ **Mulțumim tuturor celor care au fost alături de noi, ne-au ajutat și au adus un ultim omagiu memoriei celui care a fost HÎRTOPEANU VASILE. Fie ca el să rămînă veșnic în amintirea celor care l-au iubit și stimat. Familiile Hîrtopeanu, Bonca și Huluță. (336220)**

■ **Anicuța și Daniel Arvinte prezintă și pe această cale calde mulțumiri colegilor de la SOMACO S.A., IASSYFARM și locatarilor din strada Uranus nr. 10, bl. H5 pentru prezența și delicatețea sufletească cu care ne-au ajutat în aceste momente triste, acordîndu-i onorurile cuvenite celui care a fost GHEORGHE (Gigel) ARVINTE. (1139)**

OFERTE SERVICII

SC IULIDON SNC unic distribuitor al produselor SC "MONTANA" SA Piatra Neamț în județul Iași, vă oferă o gamă largă de tipuri de înghețată, de o calitate excepțională și la prețuri avantajoase:

1. Înghețată "Montana" glazurată 50g - 330 lei
2. Înghețată "Rock" glazurată 50g - 330 lei
3. Înghețată "Montana" comet 60g - 410 lei
4. Înghețată "Montana" vrac - 3800 lei
5. Tort "Montana" vrac - 4900 lei
6. Tort "Montana" 500g - 2800 lei
7. Tort "Montana" 200g - 1400 lei
8. Tort "Montana" 250g - 1600 lei
9. Tort "Montana" 130g - 1200 lei
10. Înghețată "Mickey" glazurată 50g - 330 lei
11. Înghețată "Mickey" neglazurată 50g - 250 lei

Agenția de Turism Unirea (fostul OJT), cu sediul în Piața Unirii 12 (lîngă hotel Unirea) oferă următoarele excursii:

Austria - autocar - 4 zile
China - avion - 8 zile
Israel - avion - 8 zile
Italia - autocar - 9 zile
Franța - avion - 8 zile (garantăm obținerea vizelor)
Egipt - avion - 12 zile
Spania - avion - 12 zile
Grecia - autocar - 10 zile
Thailanda - avion - 8 zile

Obținem vize pentru plecări individuale pentru țările: Franța, Italia, Grecia, SUA, Canada. Oferim bilete la odihnă și tratament la toate stațiunile. Inormații suplimentare: tel. 143037

Agenția de Turism MAGELLAN str. Anastasie Panu 15, tel. 212337, organizează:

■ **excursii externe**
TURCIA - 75.000 lei
POLONIA - 55.000 lei
UNGARIA - 55.000 lei
■ **excursii interne**
■ **tabere**
■ **sejururi în stațiuni de odihnă și tratament.**

Doriți să cîștigați bani după orele de serviciu? Veți afla cum, dacă expediați acest talon și adresa dvs. la: **"Idei de afaceri"** - Fast Business. OP54, CP 46, București. (M6)

M.V.D. FIRMĂ SPECIALIZATĂ ÎN CONSULTING **ASIGURĂ** ■ constituirea S.C. cu capital românesc și mixt (SRL, SNC, SA) în regim de urgență; înregistrarea la Administrația Financiară, cod fiscal; ■ obținerea avizului de funcționare de la Primăria Iași; ■ constituire (înregistrare) filiale; ■ acte adiționale, mențiuni (lărgirea obiectului de activitate, asocieri, retrageri, cesiuni, majorări capital, puncte de lucru, radieri, dizolvări societăți). Hotel "UNIREA", camera 107. Telefon **212299**, orele 10,00-20,00.

SERVICII MEDICALE MOBILE (asistență medicală la domiciliu; consultații medicale; prescriere de rețete în regim compensat; recomandări și investigații paraclinice; tratament de urgență; asigurarea transportului și internării în caz de necesitate; oferim, de asemenea, servicii de infirmerie la domiciliu). Sunați la telefon **113130/569**, zilnic, între orele 7,00-23,00. *"CORPO-SAN" vă ajută!* Clienții noștri se pot abona la serviciile medicale pe care le oferim, contra unei taxe foarte convenabile.

AFINVEST Telefon 129877, 139710 **NOI VĂ SPUNEM PRIMII BUNĂ DIMINEAȚA!** Începînd din luna martie, veți avea **MONITORUL** - ziarul Dvs. preferat, la prima oră. Acest serviciu modern este asigurat **gratuit**, la domiciliu, numai prin firma *AFINVEST*

TURISM
FRANȚA 20 mai și 7 iunie
GRECIA
Excursii 1 zi
Mănăstirile Secu, Sihăstrie și Neamț Duminică, 2 aprilie - 5650 lei
Mănăstirile Voroneț, Humor și Râșca Sîmbătă, 1 aprilie 7300 lei
Rarău - 5240 lei/zi
Bușteni - 7240 lei/zi
Pîrîul Rece - 6680 lei/zi
EXPEDIȚIE MONTANĂ
Munții Rila 25 mai (vf. Musela 2925 m) 52500 lei
AGENȚIA DE TURISM TOTEM
Casa Studenților Iași Telefon 032/110724

DORIȚI SĂ PRELUAȚI URGENT (7 ZILE) O SOCIETATE SCUTITĂ DE IMPOZIT, ÎNFIINȚATĂ LA 28.12.1994, DIVERSE OBIECTE DE ACTIVITATE? SUNAȚI LA 178325, ORELE 18,00 - 22,00. NU EZITAȚI!

SC DEMOCRATIS SRL Execută prin biroul de specialitate lucrări de proiectare construcții, asistență tehnică și obținerea avizelor necesare executării lucrărilor.

Adresa noastră - Calea Chișinăului nr. 17 Telefon 127092 sau 230970 între orele 8.00-15.00

Traduceri impecabile - toate limbile de circulație, inclusiv acte notariat. Telefon 143023.

SC GOLD MIT SRL Buhuși organizează excursii **București - Italia** cu autocare germane, TV color, video, toaletă, frigider, aer condiționat. Prețuri avantajoase. Relații 034/264633, 034/261094.

CONSULTAȚII OFTALMOLOGICE CONF. DR. DORIN CHISELIȚĂ Competență, calitate, aparatură tehnică modernă (inclusiv ecografie oculară). Program: luni și joi 15,00-18,00; sîmbătă 8,00-11,00. Sediu - Moara de Foc nr. 14 (între Club 20 și Moara 1 Mai). Relații și programări la tel. 163514, 250423.

Reparații frigidere și instalații frigorifice. Deplasări la domiciliu. Lucrări garantate, prin SC *POLAR SERVICE* SRL Iași Telefon 220859

ROENTER LTD vă oferă consultanță și servicii cu personal specializat în următoarele domenii: ■ înființare (dizolvare) și desfășurarea activității unei societăți comerciale (acte adiționale, avize, contracte de orice tip) ■ evidență contabilă pe calculator ■ analize financiare. Hotel TRAIAN, ap. 123, tel. 212335, orele 10,00-18,00.

Doriți să aveți o siluetă frumoasă? Practicați gimnastica de întreținere fitness și stretching la Cabinetul **FITNESS**, prof. IRIS BÂDIU. Relații la telefon 132889.

Cabinet veterinar - consultații, tratamente, vaccinări, mîncare pentru cîini și pisici. Str. Oltea Doamna nr. 4, cartier Nicolina în spatele noii biserici catolice. Tel. cabinet 220028, acasă 131708. Program 10,00-14,00, 17,00-20,00.

■ **Inginer atestat la firmă de prestigiu, ofer service (reparații) televizoare color, cazuistică diversă. Telefon 252909.**

■ Montez bolțuri metalice în pereți de beton, cărămidă, hebel pentru module bucătărie, draperii, tablouri, lambriuri, firme, panouri. Telefon 136829. (87888)

■ Inginer repar televizoare color și alb negru. Sonor E. Nova. Telefon 128536. (335323)

■ **Transport 1,8 tone cu Mercedes rapid, sigur și ieftin. Telefon 170809. (335331)**

■ **Arhitect diplomat execut proiecte pentru construcții, mobilier, amenajări. Telefon 132845. (335326)**

Menaj, curățenie la domiciliu și sedii firme, supraveghere copii și bătrîni, soferie, ospătărie, prestate cu cinste și profesionalism de S.C. ZIZI SRL, str. N. Bălcescu nr. 22, tel. 116561 orele 8-17

DONOMARK SRL IAȘI execută: lucrări de IGNIFUGARE (atestate) confecții textile femei, lenjerie. **Tel. 137743**

■ **Electrician autorizat, repar aparatură electrocasnică, execut și repar instalații electrice interioare. Telefon 115330, 270909. (335342)**

■ Sisteme recepție satelit - montaj, reglaje - reparații receivere. Telefon 032/134770, seara. (336070)

■ Asigur viză Germania și Italia, plata la primirea vizei, în maximum o lună. Telefon 178707. (336086)

■ Consilier CAR, închei contracte de asigurări CAR. Sunați acum la telefon 251625. (336085)

LOCURI DE MUNCĂ

SOCIETATEA COMERCIALĂ ASAM SA IAȘI **(IPA) cu sediul în IAȘI, str. AUREL VLAICU nr. 77 angajează muncitori calificați, pe bază de probă de lucru, în următoarele meserii: -strungari, frezori, frezor specializat în prelucrarea roților dințate, -sculeri - matrițeri, sudori. Condiții de angajare: bărbați, cu domiciliul în mun. Iași, absolvenți de școală profesională, vechime în meserie min. 5 ani, vîrsta max. 40 ani. Relații suplimentare. la tel 175880 int. 112**

Societate comercială cu capital privat organizează concurs pentru ocuparea următoarelor posturi

- MAȘINIȘTI OFF-SET
- TĂIETORI
- ȘTANȚATORI

Salarii competitive, dotare modernă la locul de muncă! Concursul va consta în două secțiuni: interviul și proba practică. Informații suplimentare la telefonul 214100, între orele 9,00 - 17,00 (mai puțin sîmbăta și duminica)

Centrul de Cercetări pentru Antibiotice Iași angajează prin concurs ECONOMIST pentru funcția de CONTABIL ȘEF Condiții de angajare: vechime în specialitate minim 5 ani și experiență în activitatea financiar-contabilă. Informații la sediul unității din Iași, str. Valea Lupului nr. 1, telefon 146540 sau 142770, int. 529, 430.

Firmă serioasă angajează dansatoare pentru Sexy Club, indiferent de pregătire. Vîrsta cuprinsă între 18-23 ani. Asigurăm salariu convenabil, cazare și masă. Relații 034/118784, Bacău, zilnic, între orele 8,00-16,00.

OFERTĂ SPECIALĂ
CORPO SAN este o societate specializată în servicii medicale la domiciliu. În acest moment, CORPO SAN dorește să-și lărgească echipa de specialiști cu care colaborează. **Dacă sînteți specialist în Medicină Generală sau Medicină Internă, dacă aveți permis auto și mașină personală și mai ales dacă doriți să vă măriți considerabil veniturile, alăturați-vă echipei CORPO-SAN.** Pentru informații suplimentare sunați la tel. 113130/569, zilnic, între orele 7,00-23,00.

SC angajează tînăr energic și sociabil, cu studii superioare, vîrsta maximă 30 ani, pentru activitate de marketing - vînzări. Deținerea permisului de conducere și cunoașterea limbii engleze pot constitui un avantaj.

Cererea însoțită de curriculum vitae va fi trimisă la Oficiul poștal 3, CP 848.

S.C. CX SCALA S.R.L., str. Sf. Lazăr nr. 2, telefon 146723 ANGAJEAZĂ: TONETARI (garanție materială) OSPĂTARI (calificare)

■ **Grupul de societăți TESTER angajează agenți comerciali. Relații la telefon 250559.**

■ **Oferim, urgent, contracte de lucru în străinătate, numai tinerelor din Republica Moldova. Relații la telefon 01/6611345, C.P. 74125 București.**

■ **Angajăm băieți serioși, maximum 26 ani, pentru post de tonetar, cu posibilități de promovare rapidă. Garanție materială. Relații la magazinul LED FORCE, Cuza Vodă 1.**

■ **Angajăm cu carte de muncă inginer electronist, specialitatea automatizări calculatoare, cu practică în domeniu, pentru activitatea de producție. Vîrsta maximă 35 ani. Vă rugăm trimiteți curriculum vitae la C.P. 1328, O.P. 6 Iași. (336079)**

■ **Firmă mixtă angajează cu carte de muncă personal calificat în domeniul construcțiilor pentru lucrări în Austria și Ungaria. Relații cu plic timbrat la căsuța poștală 262, O.P. 7 Arad.**

FELICITĂRI

■ **La mulți ani, pentru Ortansa Teodorescu din Lungani-Volnești din partea soțului Neculai, fiicelor; ginerilor și nepoților la împlinirea vîrstei de 59 ani. Georgică. (336092)**

LA MULȚI ANI!

Azi, cînd împliniți 14 ani și respectiv 38 ani, familia vă dorește să puteți urca cînd alții vă coboară, să puteți rîde cînd inma vă plînge, să vă fie cald și cînd afară ninge. LA MULȚI ANI! pentru **GEANINA** și **GELU LUPAȘCU**

■ **Zîmbete fericite să-ți lumineze fața și vise plăcute împlinite să-ți umple veșnic viața. La mulți ani, dragei noastre fiice Camelia Ciobanu, din partea părinților și surorilor.**

PIERDERI

■ Pierdut cîine, rasa Caniche, în zona Hala Centrală. Ofer recompensă. Telefon 213029. (335298)

■ Pierdut cîine lup, femelă de 3 ani, culoare neagră, picioarele și fața maro deschis, răspunde la numele Emi. Ofer recompensă. Telefon 178708. (335327)

■ Rog persoana care a găsit pe strada Țuțora ochelari bifocali în ramă metalică să mă contacteze la telefon 132212, recompensă.

■ **Pierdut geantă maro cu instrumente pentru uz veterinar și acte de serviciu. Ofer recompensă. Relații la telefon 159486.**

■ Pierdut autorizație sanitară emisă în august 1993 pentru S.C. RIM S.R.L. Iași. Se declară nulă.

LICITAȚII

STAȚIUNEA DE CERCETARE ȘI PRODUCȚIE VITI-VINICOLĂ IAȘI, cu sediul în Aleea M. Sadoveanu nr. 48, organizează în ziua de 30 martie 1995, ora12.00, licitație pentru vînzare de active cămin nefamiliști-120 locuri zona Breazu. Detalii privind licitația la sediul unității-compartiment plan. Înscrierea, plata taxei de participare și a cotei de 10 % din valoarea de pornire a licitației - pînă la data de 30 martie 1995, ora 10.00.

■ **Asociația de locatari Bl A1, Pd. Roș, Șoseaua Națională 57 Iași, organizează proces de licitație pentru spațiu corespunzător - magazin desfacere sau depozit. Licitația va avea loc duminică 26.03.1995, la adresa sus-menționată, camera administrației, între orele 8,00-10,00. (1556)**

■ **S.C. Șantierul S.A. Tg. Frumos vinde subansamble din dezmembrări mijloace fixe pentru construcții. Licitația va avea loc joi, 30 martie 1995, la sediul societății. Informații la telefon 710850. (336008)**

DIVERSE

Găsit port-chei maro în stația de tramvai Nicolina.

Relații la familia Burlui, tel. 137288

■ **Preotul paroh roagă pe credincioșii și eventualii sponsori să ajute la construirea Bisericii "Înălțarea Domnului" - cartierul CUG, prin donații de materiale și sume de bani. Cont CEC nr. 45110837.**

■ **Nu-ți neglija propria valoare. Vino alături de noi, în Mișcarea pentru ordine, o mișcare a tinerilor care doresc să se facă ordine o dată în țară asta. Of. poștal 1, C.P. 255. (336084)**

■ **Caut asociat cu autoturism, în stare de funcționare pentru taximetrie, cîștig net 0,3 mil./lună. Telefon 032/110622; 032/153433. (336240)**

ULTIMA ORĂ

VÎNZĂRI

■ Vînd trei jenți cu anvelope 175/14 tubelass tip Mercedes, 50.000 lei/buc. Telefon 143906.

CONDOLEANȚE

■ **Cu adîncă durere în suflet, familia Duca Gheorghe deplînge moartea fulgerătoare a cumătrului VIRGIL ZAHARIA, om de o rară noblețe sufletească, și este alături de familia îndoliată. Lacrimi și flori pe tristul lui mormînt.**

■ **Familia Albert Aurel și Margareta este alături de familia Zaharia la marea durere pricinuită de decesul domnului ZAHARIA VASILE și transmite sincere condoleanțe familiei îndoliate. Dumnezeu să-l odihnească în pace! (336311)**

■ **Cadrele didactice ale Facultății de Electrotehnică din Iași regretă dispariția prematură a celui care a fost prof. dr. ing. PAUL MATEI și transmit sincere condoleanțe familiei îndoliate. (336310)**

PIERDERI

■ Pierdut portofel cu acte în zona Păcurari. Aducătorului - recompensă. Telefon 157238, orele 16,00-22,00. (336319)

■ Pierdut carnet student pe numele Pintilie Vasile. Îl declar nul. (336317)

AGENDA OMULUI DE AFACERI

CONFEXBROD FREZIA SRL
comercializează
frigidere, congelatoare (210 l, 160 l, 120 l) aragaze, TV alb-negru, TV color, mașini de spălat, mașini de cusut, aparatură electronică, încălțăminte, confecții, cosmetice și porțelanuri
IAȘI, Bd. Alexandru cel Bun nr. 36, bl. H 1-2, tel. 251742

CEPROPLAST S.A.
Cercetare, Proiectare, Prelucrare materiale plastice
produce la prețuri avantajoase
tuburi, profile, canistre 3 litri, butelii 1 litru cu dop sigilare, folii, saci, pungi, cutii 40-200 ml cu sigilare, benzi, capișoane pentru sigilarea buteliilor și alte produse.
Calea Chișinăului nr. 23, tel./fax 032/131677

NATIONAL PROTGUARD
Filiala Iași
servicii de pază și protecție
Str. Hotel Unirea camera 1204, tel. 117105, 211463
Contact: Iulian Florea, Director economic

S.C COMPANIA R&S S.R.L.
vă oferă următoarele servicii:
- proiectare - montaj - reparații - întreținere mecanisme și instalații de ridicat, instalații electrice, sanitare și termice
- întocmește documentații în vederea obținerii autorizațiilor de efectuare a lucrărilor aflate sub incidența I.S.C.I.R.
- consultații tehnice în domeniul energetic, electric și termotehnic
Șos. Nicolina nr. 80, tel. 125371, fax 114324

ALFA CIVIC
scule, dispozitive, unelte, accesorii
BOSCH
Tel. 032 / 137613

NEST SRL
distribuie
ceasuri elvețiene originale
Str. Florilor nr. 2, tel. 213525

TOFAN GRUP SA
Filiala Iași
comercializează
anvelope și camere auto
Str. Ghica Vodă 1B (demisol), tel. 114782
Contact: Cornel Arcip, Director

Agenția pentru servicii de mariaj
DUET
asigură
totalitatea serviciilor necesare organizării unei nunți
B-dul Ștefan cel Mare și Sfînt, bl. B2, parter, tel. 147165
Contact: Doina Filipescu, administrator

AVATTI ELECTRONICS
comerț produse electronice
Tătărași nr. 60-62, tel. 174054
Contact: Liana Bărbulescu, Cătălina Lehăduș

MOLDROM SA
import - export
materii prime, laminate din oțel și materiale de construcții
Str. Tătărași nr. 57, tel./fax 173025, 172799, 270499
Contact: Constantin Badea, Director executiv

UNIVERSAL RX GROUP
tehnică de calcul
Str. Grigore Ureche nr. 3, tel./fax 112058
Contact: Boris Constantin, Director

CASA ITALIANĂ CARINA
comercializează
lenjerie femei,
încălțăminte femei,
încălțăminte sport
Str. V. Alecsandri nr. 8, tel. 115870

LUMEA SPRE CARE NE ÎNDREPTĂM

Prințul Charles atacă engleza americană

În cadrul unei recepții organizate de British Council, prințul Charles al Marii Britanii a atacat violent engleza americană, afirmînd că "engleza-engleză" trebuie să rămînă limba de circulație internațională a următorului secol. "Trebuie să acționăm pentru a ne asigura că engleza - și mă refer la engleza-engleză - își menține poziția de limbă internațională în următorul secol", a spus moștenitorul tronului britanic, citat de REUTER. Prințul Charles, apărător înfocat al tradiției și moștenirii naționale, a declarat că engleza americană este "foarte corupătoare". "Cred că trebuie să fim un pic prudenți, altfel totul se transformă într-un talmeș-balmeș", a mai adăugat prințul.

Prețuri record pentru obiecte care au aparținut Beatles-ilor

În cadrul licitației care a durat trei zile, la casa londoneză Bonham s-au obținut prețuri record pentru obiecte aparținînd membrilor legendarei trupe Beatles. Peste 2.000 de negative, scrisori și bilețele, atît din perioada de început a trupei, cît și din zilele de glorie, s-au vîndut cu aproape 15.000 lire, de 10 ori mai mult decît prețul estimat, comentează REUTER. Un manuscris cu versuri nepublicate scrise de John Lennon s-a vîndut cu peste 8.000 lire, iar o chitară purtînd semnătura lui Paul McCartney a costat 5.750 lire. De asemenea, un desen făcut de mîna aceluiași McCartney a fost achiziționat cu peste 2.000 lire.

Un grup catolic amenință compania "Walt Disney"

Un grup catolic amenință că va întreprinde acțiuni de natură să "altereze imaginea" companiei "Walt Disney", dacă aceasta nu va renunța la difuzarea filmului "Priest" (Preotul), de producție britanică, a cărui premieră în Statele Unite urmează să aibă loc în Vinerea Mare, relatează REUTER. Pelicula prezintă cinci preoți imaginari, dintre care doi au o activă viață sexuală, unul fiind homosexual, iar celălalt heterosexual. Ceilalți trei preoți sînt: unul "bețiv", altul "nebun", și cel de-al treilea, un episcop "tiranic și lipsit de inimă", după cum a precizat William Donahue, președinte al secularei Ligi Catolice, care numără 200.000 de membri. Donahue a cerut companiei "Walt Disney" să oprească difuzarea acestui film, după proiecțiile limitate care vor avea loc la New York și Los Angeles, sau măcar să se delimiteze în mod public de această peliculă. În caz contrar, compania "Walt Disney" se va confrunta cu un posibil boicot sau cu o campanie de proteste a acționarilor săi. Mark Gill, director de marketing al companiei "Miramax" aparținînd concernului "Walt Disney", care difuzează filmul, a declarat că firma sa va lua în considerare amînarea premierei naționale a peliculei incriminate, producție BBC. El a precizat că filmul "nu prezintă personaje satanice, ci oameni reali, într-o lume reală". Compania "Miramax" a produs filme de talia lui "Pulp Fiction", o violentă comedie neagră, nominalizată pentru mai multe premii Oscar.

"Ace Ventura - Detectivul lu' Pește" a fost retras de pe piață

Lanțul american de supermagazine "Shaw's" a retras de la vînzare videocasetele conținînd comedia de familie "Ace Ventura: Pet Detective", după ce o familie a descoperit pe una din copiile vîndute fragmente ale unui film pornografic, a anunțat joi, 23 martie, un oficial al supermagazinelor "Shaw's", citat de REUTER. Videocasetele au fost retrase din aproximativ 30 de magazine, din statele Massachusetts, New Hampshire, Rhode Island și Maine. Scenele fierbinți incriminate au fost descoperite în locul distribuției, afișată în finalul filmului. Sursa citată a mai precizat că retragerea videocasetelor a fost făcută în mai puțin de o oră de la reclamația clienților, care au mai descoperit porțiuni audio ale unui film documentar de război, precum și fragmente din coloana sonoră a unui alt film, pe aceeași videocasetă. Familia a anunțat poliția locală și supermagazinul de unde a achiziționat videocaseta, directorul magazinului cerîndu-și scuze și oferind în compensație, alte două videocasete.

Isabelle Adjani și dragostea care moare

Daniel Day-Lewis și-a găsit liniștea într-un spital de boli nervoase

În primăvara anului trecut, Parisul întreg era al lor. Isabelle Adjani și Daniel Day-Lewis, mînă în mînă, își trăiau povestea de dragoste, întărită de promisiunea cea mai luminoasă: nașterea copilului lor. Numai că, astăzi, cînd Isabelle este în culmea gloriei - al patrulea César, pentru "Regina Margot" - fericirea i se năruie. Daniel Day-Lewis s-a refugiat într-o clinică de sănătate mintală la Cour-Cheverny, iar Isabelle este singură în fața viitorului pe care va trebui să-l construiască pentru micuțul ce urmează să se nască. Fericirea mai exista încă în mai, dar, cinci luni mai tîrziu, flacăra romantică ce-i anima pe cei doi părea să se fi stins. Daniel Day-Lewis devenea din ce în ce mai încruntat și avea un aer total pierdut.

În luna mai, a anului trecut, puteai vedea la Paris un cuplu de îndrăgostiți plimbîndu-se sub castanii înfloriți, oprindu-se pe o bancă pentru un sărut. Erau tineri, frumoși și celebri. Pentru Isabelle Adjani și Daniel Day-Lewis era vremea hoinărelii prin parcul Luxemburg, a cinelor la lumina luminărilor în restaurantele intime de pe malurile Senei...

"Romanța" își urma cursul mai departe, la Saint-Rémy-de-Provence, în casa decoratorului Jacques Grange, un foarte bun prieten al Isabellei. La întoarcere, după cîteva săptămîni, se zvonea că Isabelle este însărcinată și nemaipomenit de bucuroasă la ideea acestui copil, chiar dacă ea mai are un băiat.

Deodată, către începutul lunii septembrie, la întoarcerea la Paris, drama se declanșează, fără a se ști prea bine din ce motiv. Isabelle este singură și stă închisă în casă, cea mai mare parte a timpului. Daniel a dispărut. Nu e nici la Londra, unde scenariile și contractele se adună pe biroul agentului său, nici în Irlanda, în micul său conac din comitatul Wicklow. Daniel este totuși undeva: într-o clinică de îngrijire a sănătății mintale, la Cour-Cheverney, în Sologne, la cîțiva kilometri de Blois.

Aici, printre cei o sută de pacienți, el are un regim special, fără nici un fel de restricții, și face chiar vizite directorului clinicii. De Daniel se ocupă fiica mai mare a directorului și, o dată pe săptămînă, el "înghite" cei aproape 200 km care despart clinica de Paris, pentru a merge acasă la ea. În celelalte zile, Daniel merge la Blois, în parcul de gimnastică pentru a-și menține forma fizică. În Cour-Cheverney sau la Blois, "Ochi de șoim" n-a trecut neobservat. În zilele ploioase o altă tînără, din localitate, îl însoțește la Blois, la gimnastică sau în lungi plimbări, destul de tandre, prin pădure... Poate că personalul clinicii este sensibil la celebritate atunci cînd permite asemenea derogări de la regulamentul unui spital.

Dintotdeauna extravaganțele lui Daniel au constituit subiecte "colorate" pentru ziare. Cînd era adolescent și conducea echipa de fotbal a școlii din Badales, în Hampshire - Anglia, admiratoarele sale erau atît de numeroase și de entuziaste încît l-au numit "Dan Day-Pin-up"! Avînd reputația unuia din cei mai mari seducători ai cinematografiei actuale, Daniel a ținut în brațe cele mai frumoase femei din lume și nu numai pe platouri!

Numele său a fost legat de Michelle Pfeiffer și Winona Ryder, partenerele sale din "Le temps de l'innocence", de cel al Helenei Bonham Carter, al Madeleinei Stowe, din "Ultimul mohican". Și Julia Roberts, cu care trebuia să facă "Shakespeare in Love" (dar nu s-a finalizat), a făcut cîteva sejururi în Irlanda... Și chiar Sinead O'Connor, irlandeză ca și Daniel, nu i-a rezistat.

Daniel Day-Lewis, considerat unul din cei mai dotați actori ai generației actuale și ale cărui "emoții sînt atît de profunde, încît îmi este frică", se tratează într-o clinică de sănătate mintală și încearcă să lupte împotriva maleficului din el.

Nu este pentru prima dată cînd este internat într-un spital de acest fel. În 1973, la 16 ani, a trebuit să fie internat cu diagnosticul de "supradoză de medicamente antimigrenoase". În realitate, drogurile constituiau motivul principal, iar supradoza trebuie să fi fost pentru altceva. "Înainte de a ieși atunci din spital a trebuit să mă prefac atît de înțelept în comportare încît puteam înnebuni de-a binelea". Continuînd să ducă o viață ieșită din comun, pigmentată cu destule excentricități, Daniel a fost de multe ori foarte aproape de punctul de a claca. Halucinații, crize de claustrofobie, depresiuni nervoase, iată cortegiul suferințelor acestui actor atît de implicat în "materia" personajelor pe care le întruchipează. De exemplu, infirmul din "My Left Foot" (Oscar, pentru Cel mai bun actor, 1990). A învățat să picteze cu picioarele și refuza să meargă la restaurant fără scaunul său cu rotile. În timpul turnărilor la "Ultimul mohican" nu se despărțea nici un moment de pușcă, nici chiar noaptea. Dar nu a fost niciodată atît de aproape de prăpastia psihozei ca la acea reprezentație cu "Hamlet", la "National Theater", din Londra, în septembrie 1989. În scena a V-a din actul I, a crezut că cel care se îndrepta spre el este fantoma propriului său tată, Cecil Day-Lewis, un poet celebru al epocii sale, mort demult. Daniel, incapabil să pronunțe un cuvînt, ieși din scenă plîngînd și refuzînd să se mai întoarcă. Piesa a fost suspendată și contractul anulat. Psihiatrii care l-au consultat atunci au diagnosticat un "sindrom de agresiune și persecuție".

Acum, încercînd să se mențină pe linia de plutire, a clacat din nou? E posibil să vedem în această ședere prelungită în clinică un refuz încrîncenat de a înfrunta lumea reală, o incapacitate de a se redresa psihic? Între timp, el a mai fost la Londra de cîteva ori. Dar de fiecare dată se întoarce la Cour-Cheverny, ca și cum n-ar mai fi în stare să reia firul unei vieți normale. Și acest copil, care urmează să vină pe lume? Oare tatăl său fuge de responsabilitățile unui părinte? De altfel, Daniel a mărturisit revistei "Time Out" și prietenilor săi din Londra că mai are timp pentru a-și întemeia o familie.

Iar Isabelle, în fața incredibilei alunecări în absurd a prietenului său, este singură în fața viitorului. Ea va trebui să continue să trăiască așa cum a declarat întotdeauna: "În adevărul sufletului meu". **(Traducere și adaptare de A.M. VIȚCU)**

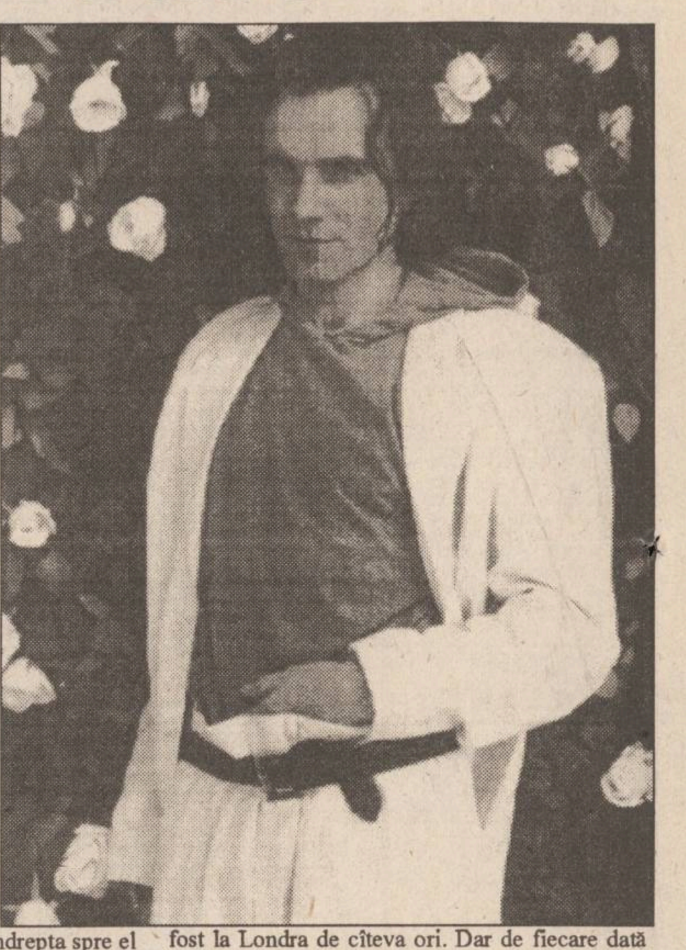

Atenție conducători auto profesioniști !

PLĂCI AUTO
de identificare

• dreptunghiulare R70 • triunghiulare R69

Obligatoriu de la 1 iulie 1995
conform HG 594/1991, cap. IV

Unic distribuitor
UNIVERSAL RX GROUP
6600 Iași, str. Grigore Ureche 3, tel/fax:112058, 212660

AVEȚI PROBLEME SENTIMENTALE?
AVEȚI PROBLEME LA SERVICIU?
AVEȚI PROBLEME ACASĂ?
AVEȚI PROBLEME?
AVEȚI ...

ÎNCEPÎND CU 6 APRILIE

CENTRUL DE ASISTENȚĂ
PSIHO - PEDAGOGICĂ
ȘI SOCIALĂ

PSI

Adresa: CENTRUL de AFACERI
str. Moara de Foc, 35, etaj II, telefon 252839
PROGRAM: toată săptămîna 8⁰⁰-20⁰⁰/ cu programare (telefon sau direct)

CENTRUL ASIGURĂ URMĂTOARELE SERVICII

PENTRU COPII ȘI ADULȚI
- psihodiagnostic
- psihoterapie - de suport
  - de criză
  - de întreținere
- homeopatie
- tehnici de autocunoaștere și autoevaluare
- terapie comportamentală
- logopedie
- tehnici de relaxare
- consiliere pentru adolescenți
  părinți
  cuplul conjugal
- testare aptitudinală
- orientare școlar-profesională

PENTRU FIRME, ȘCOLI ȘI ALTE TIPURI DE ORGANIZAȚII
- consiliere managerială complexă (planificare, managementul resurselor umane, mediere de conflict)
- selecții de personal
- examinări aptitudinal - atitudinale
- programe de inițiere și formare pentru personalul de conducere
- sondaje de opinie
- design pentru cabinete și centre de asistență psiho - pedagogică

EXISTĂM PENTRU A VĂ AJUTA!

MAD
DISTRIBUTOR
Distribuitor al întregii game de produse cosmetice
Miraj
șampon, apă de colonie, vopsea de păr, dizolvant, creme, loțiune după ras, pastă de dinți, pastă de ras
Distribuitor al întregii game de ciorapi damă
MONDEX - Sibiu
Unic distribuitor al firmelor
CISEROM - Sebeș & AGNITEX - Agnita
șosete de toate mărimile pentru copii, dame, bărbați, căciuli, fulare, etc.
Str. Împăcării 2A, bl. 907, tel. 032/22.18.36
(Nicolina 1, la baza pasarelei înspre CUG)

INCREDIBIL
DAR ADEVĂRAT!
S.C. ARIO S.R.L.
vă oferă la cele mai mici prețuri:
■ stofe pentru mobilă - 9.500 - 12.000 lei/m.l.
■ perdele simple și jacard - 1.700 - 8.700 lei/m.l.
■ fețe de masă Pașcani - 8.400-12.000 lei/buc.
■ fețe de plapumă - 7.000 - 10.000 lei/m.l.
■ țesături decorative - 9.500-10.900 lei/m.l..
■ covoare și carpete persane de Siret, Alba-Iulia - 25.500 - 63.000 lei/mp
■ mochete și covoare sintetice Beclean și Sibiu - 7.800 - 16.000 lei/mp
■ confecții din blană naturală pentru femei și bărbați produse la FAVIOR ORĂȘTIE - 120.000-670.000 lei
■ încălțăminte pentru bărbați, femei, copii
În magazinul nostru se pot festona covoare!
Str. Păcurari nr. 142, telefon 163928
Program: luni 10-20; marți-vineri 8-20; sîmbătă 8-14.

ALROTEC prodimpex s.r.l.
reprezentant EXCLUSIV SOLAR GARD în ROMÂNIA (conform contractului de exclusivitate din data de 3.11.1991)
VINDE
FOLIE DE PROTECȚIE SOLARĂ
Garanție 10 ani!
cu prețuri variind între 12-15$/mp (plătibil în lei la cursul zilei)
Cautam distribuitori zonali pentru a fi autorizati de noi în comercializarea și montarea produsului
Telefon/fax
01/312.74.54
01/210.83.75

HOROSCOP

BERBEC

(21 mart. - 20 apr.):

Nu sînteți în stare să vă înregimentați, dar nici nu vă descurcați de unul (una) singur(ă). Totul se plătește pe lumea asta!

TAUR

(21 apr. - 20 mai):

Nu aveți nevoie de eleganță în întreprinderea în care v-ați angajat, ci doar de eficiență. De ce vă cramponați de nimicuri?

GEMENI

(21 mai - 21 iun.):

Știați foarte bine că existau atîtea riscuri în afacerea în care v-ați băgat. În loc să vă plîngeți, mai bine ați repara cîte ceva.

RAC

(22 iun. - 22 iul.):

Misiunea care vi s-a încredințat nu este spectaculoasă, dar nu este lipsită de importanță. Nu sînt excluse tensiunile, dar șanse există.

LEU

(23 iul. - 22 aug.):

Nu reușiți însă să descoperiți vectorii care definesc situația, dar sînteți pregătit(ă) pentru o intervenție de ultimă oră.

FECIOARĂ

(23 aug. - 22 sept.):

Complicațiile vi se datorează în mare măsură, dar asta nu înseamnă că ele nu au o rezolvare avantajoasă. Aveți răbdare.

BALANȚĂ

(23 sept. - 22 oct.):

Amintirea poate să vă joace o festă urîtă, dar urmările nu vor fi grave. Veți pierde ceva timp pentru a face reconstituirea.

SCORPION

(23 oct. - 21 nov.):

Așteptați cu încrîncenare un răspuns pozitiv, dar el va veni cu întîrziere și formulat altfel decît vă convine. Totuși, nu veți ieși în pierdere.

SĂGETĂTOR

(22 nov. - 21 dec.):

Anturajul a început să vă plictisească, deși atmosfera nu vă displace. Ați vrea să scăpați de o obligație obositoare.

CAPRICORN

(22 dec. - 19 ian.):

Răbdarea dvs. dă roade, prietenii de afaceri au început să prețuiască promptitudinea și eficacitatea dvs. Dați-i bătăi!

VĂRSĂTOR

(20 ian. - 18 febr.):

Rolul dvs. s-a încheiat o dată cu prima ieșire din scenă. Consolați-vă la gîndul că o bucată de vreme nu veți mai fi luat(ă) în seamă.

PEȘTI

(19 febr. - 20 mart.):

Nu exagerați în ambițiile dvs., uneori e bine să știi să pierzi. Nu este cazul acum, cînd soarta vă avantajează.

LEGENDA:

- vă paște ghinionul

- prudența e mama înțelepciunii

- n-aveți nimic de pierdut

- șansa vă surîde

INTEGRAMA ZILEI

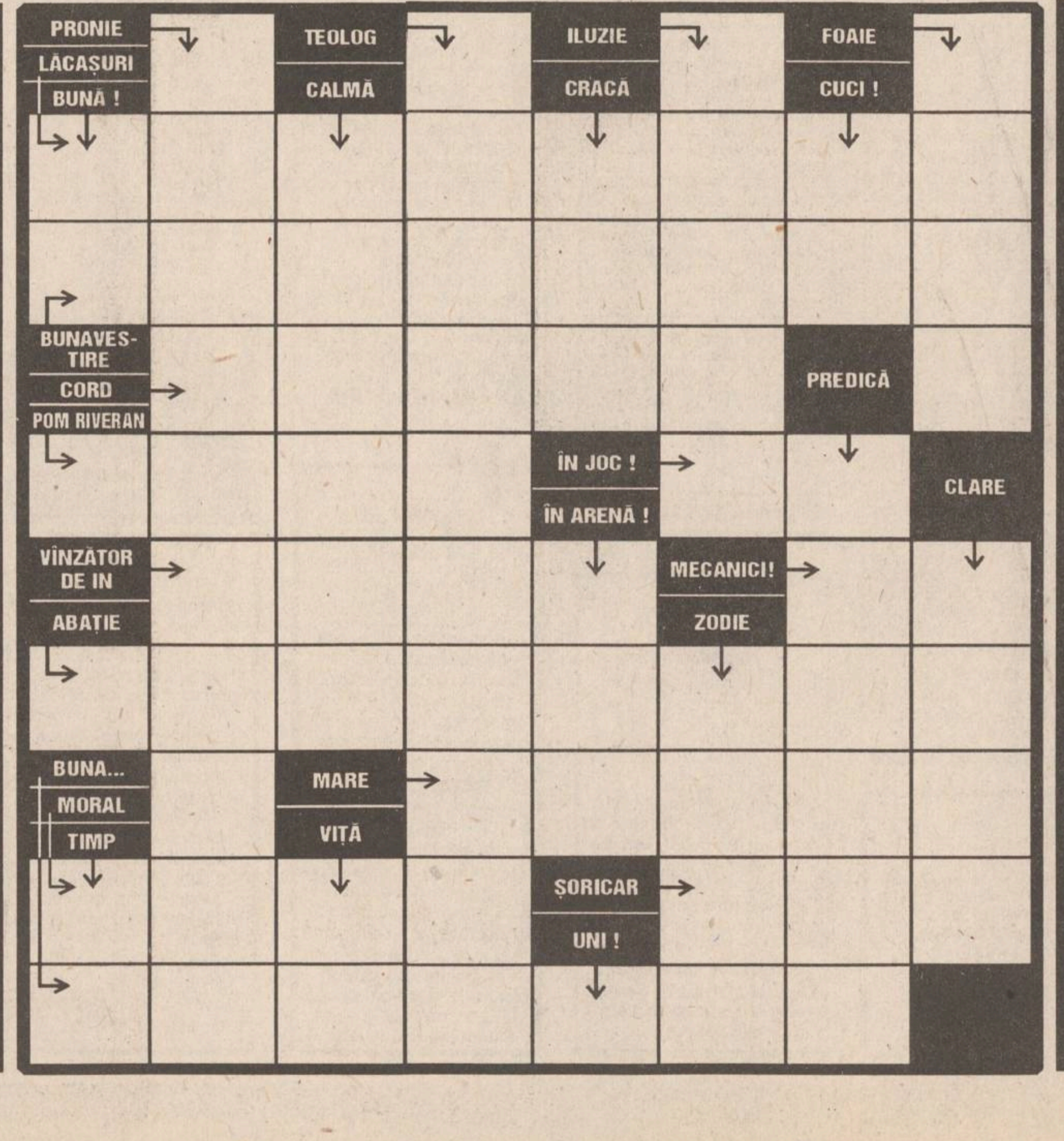

JULES PETROVICI

BIBLIOTECA
CENTRALĂ UNIVERSITARĂ
„M. EMINESCU” IAȘI

Pag. 3A

“Nu sănătatea mea contează, ci sănătatea acestei națiuni șubrezite”

■ interviu cu Corneliu Coposu

Pag. 4A

Transnistrenii sfidează din nou Chișinăul

SECȚIUNEA B

Acest număr conține suplimentul gratuit **Monitorul SPORT**

LUNI
27 martie 1995
An V,
Nr. 71 (1134)
12 PAGINI
300 LEI

pentru Republica Moldova - 30 bani

cotidian de informații
Monitorul

SECȚIUNEA
A
ȘTIRI,
OPINII,
COMENTARII

Înainte de a anunța Poliția, Salvarea sau Pompierii, sunați la MONITORUL!
17.25.57
14.56.10

Director onorific: AUREL LEON
Redactor sef: DAN RADU

“Ferească Dumnezeu să punem mîna pe furci și topoare ca să ne facem dreptate”

■ *cinci mii de țărani din mai multe județe ale țării au participat, sîmbătă, la un miting de protest la Iași* ■ *ei au cerut revizuirea Legii fondului funciar scandînd: “Pămîntul este al țăranilor, nu al comuniștilor”* ■

Sîmbătă, 25 martie, de sărbătoarea “Bunei Vestiri”, peste cinci mii de țărani din toată țara au participat la Mitingul Țăranilor organizat de PNȚCD în Piața Palatului Culturii. Scopul acestui miting a fost adoptarea unei proclamații care să fie înaintată Parlamentului, pentru modificarea Legii fondului funciar. În cazul în care la două luni de la citirea Proclamației de la Iași Parlamentul nu va aduce amendamentele susținute de țărani, la Legea fondului funciar, memoriul respectiv va fi înaintat la Consiliul Europei, în speranța că acest organism va influența actuala stare de lucruri din România.

Prin prezența delegațiilor de țărani venite din cele mai îndepărtate județe ale țării - Arad, Timișoara, Călărași, Giurgiu, Alba, Harghita etc., mitingul de la Iași a fost cea mai mare manifestație a Opoziției în Moldova, cu atît mai mult cu cît un număr de 17 parlamentari ai PNȚCD și ai altor formațiuni de dreapta, împreună cu numeroase personalități, au fost prezenți la Adunarea Țărănească. Principalul subiect abordat în luările de cuvînt a fost, după cum era de așteptat, Legea fondului funciar și abuzurile generate în aplicarea ei. *“Noi venim să le spunem pe față* (n.r.- reprezentanților partidelor de guvernămînt) *mizeria, orgia, dezmățul prin care este tîrîtă și tăvălită Țara Românească, care a devenit acum, poate, țara cu cel mai mare număr de cerșetori din lume. Există mii și mii de hotărîri judecătorești nepuse în aplicare, mii și mii de abuzuri în primării, mii și mii de dosare ascunse, că așa vrea un prefect sau un judecător. Prefectura Iași afirmă că deputatul Vasile Lupu destabilizează țărănimea pentru că Puterii îi este frică. Cum să nu îi fie frică atunci cînd dau țăranului un petec de hîrtie și impozite mari, iar țăranii sînt pe punctul de a ieși în stradă?”*, întreba pe toți cei prezenți Paul Alecu, deputat PNȚCD de Călărași.

Situația grea a țăranilor a fost pusă în discuție de toți vorbitorii care s-au perindat prin fața microfonului. Cu toții au fost de acord că, în prezent, țăranii o duc la fel de greu ca înainte de Răscoala din 1907. *“Nu uitați satele care au fost distruse pe vremea cînd Ion Iliescu era prim-secretar aici la Iași. Cu toate că acesta a promis țăranilor pămînt și pensii, în 1995 s-a ajuns ca în tribunale și în judecătorii să fie peste două milioane de procese pentru pămînt”*, a afirmat în alocuțiunea sa, prof. ***Dan Drăghici***, președintele “Propact”. *(continuare în pag. 2A)* **(Daniel NIȚOI)**

NOUTĂȚILE ZILEI

Masacru în Algeria

Trupele guvernamentale algeriene, conduse personal de generalul Said Bey (comandantul Regiunii Militare Algeriene Nr. 1), au ucis peste 300 de militanți islamiști, după ce i-au încercuit pe baza informației furnizate de un fundamentalist “pocăit”, afirmă edițiile de ieri ale ziarelor algeriene, citate de Reuter. Cei care au scăpat de masacru s-au ascuns într-o pădure deasă și “nu au practic nici o șansă să scape de forțele speciale ale armatei algeriene”, scrie ziarul “La Tribune”. Este cea mai mare confruntare dintre islamiști și armată de la începutul războiului civil, în 1992.

79 kg de aur destinate Ceceniei au fost confiscate

Agenția Interfax, citată de Reuter, a anunțat, sîmbătă, că poliția rusă a capturat, în regiunea Magadan din Siberia, o cantitate de 79 kg de aur, care, după toate aparențele, era destinat finanțării operațiilor de achiziționare de noi arme și muniții de către rebelii ceceni. O dată cu confiscarea aurului, au fost arestați și șapte ceceni, care cumpăraseră prețiosul metal de pe piața neagră din Siberia și plănuiau să-l transporte în Cecenia și de acolo în Turcia, pentru a-l transforma în dolari.

Americani condamnați în Irak

Cei doi cetățeni ai SUA arestați în Irak au fost condamnați la cîte opt ani închisoare, pentru delictul de trecere ilegală a frontierei. Într-un comunicat de presă, Departamentul de Stat al SUA a denunțat incidentul, afirmînd că “nu există nici un fel de justificare pentru aceste sentințe”. Cei doi americani fuseseră reținuți de armata irakiană pe 13 martie, după ce depășiseră cu puțin linia de demarcație a zonei demilitarizate (DMZ) stabilite de ONU în sudul Irakului. Ei afirmă că plecaseră să-și viziteze un prieten ce locuia în DMZ și că s-au rătăcit pe parcurs. Oficialitățile americane de la Casa Albă afirmă că SUA nu sînt surprinse de condamnarea celor doi americani. Un purtător de cuvînt a afirmat la Washington că termenul dat, de opt ani, nu este justificat și a avertizat Bagdadul că nu are nimic de cîștigat de pe urma încercării de a profita de doi americani rătăciți. Comentariul reflectă îngrijorarea administrației că președintele Saddam Hussein consideră incidentul ca o ocazie valoroasă pentru a mai cîștiga cîteva puncte în campania sa de propagandă.

Al doilea termen în procesul “Iasmina”

■ *surpriza de astăzi se pare că va fi schimbarea completului de judecată*

Astăzi, la Judecătoria Iași, are loc cel de-al doilea termen al procesului intentat de familia Calinciuc Ministerului Sănătății și Spitalului de copii “Sfînta Maria” din Iași. Dacă la primul termen lovitura de teatru a constituit-o modificarea pretențiilor acuzării în sensul că avocatul ***Violetei Calinciuc*** a anunțat că renunță la cele trei sute douăzeci și cinci milioane lei solicitați Ministerului Sănătății și Spitalului de copii “Sfînta Maria” din Iași drept daune morale, astăzi surpriza o constituie schimbarea completului de judecată. Această informație ne-a fost furnizată de Violeta Calinciuc și avocatul ***Safta Romano***, dar pînă la închiderea ediției nu am putut avea o confirmare din partea organelor judecătorești.

Duminică seara, apărătorul familiei Calinciuc, avocatul Eugeniu Safta Romano, ne-a informat că astăzi este posibil să se înceapă administrarea de probe. Totuși, acesta a preferat să păstreze discreția privind modul în care se va proceda. Avocatul Romano ne-a declarat că, indiferent de tentativele de intimidare care vin din partea celor acuzați, acest proces va continua. Din păcate, multe persoane care la început și-au manifestat intenția să participe la proces în calitate de martori ai Violetei Calinciuc încep să dea înapoi. Este vorba mai ales de studenții care au făcut practica medicală la Spitalul de copii, chiar în perioada în care mama Iasminei apreciază că fetița sa a contractat virusul. Atitudinea acestor tineri este oarecum de înțeles, deoarece aceștia urmează să-și susțină în curînd licența, ei fiind atenționați discret de consecințele participării la proces. Cu toate acestea, alături de Violeta Calinciuc vor fi numeroase mame, ai căror copii se află sub același implacabil diagnostic: SIDA. **(Mihaela CANANĂU)**

În fotografie - Violeta Calinciuc în timpul primului termen a procesului

350 milioane lei obținuți cît ai bate din palme

Polițiștii ieșeni au depistat o firmă capcană

Serviciul pentru combaterea criminalității economico-financiare al Poliției Iași a stabilit patru capete de acuzare împotriva Iulianei Vintilă, din Piatra Neamț, administratorul firmei ieșene “Silva Romexim”. Iuliana Vintilă, aparent necunoscută în lumea oamenilor de afaceri din Iași, este protagonista unor afaceri ilicite de peste 350 milioane lei. Patru firme puternice din țară și o bancă din Iași au căzut în capcanele întinse cu abilitate de managerul de la “Silva Romexim”. Cu excepția a 49 milioane, bani recuperați printr-o licitație, și a cîtorva milioane cu care Iuliana Vintilă și-a cumpărat trei mașini, banii au dispărut fără urmă.

■ *Prima victimă - S.C. “Kammsus” S.R.L. Oradea*

Sosită la Iași în primăvara anului 1993, ***Iuliana Vintilă*** a închiriat cîteva camere în hotelul “Moldova” din Iași și a înregistrat la registrul comerțului firma ***“Silva Romexim”*** S.A., societate ce urma să desfășoare, în special, activități de exploatare a lemnului. Primul contract mai important l-a încheiat în iulie 1993 cu o firmă orădeană ***“Kammsus Import Export” S.R.L.*** Potrivit clauzelor contractuale, Iuliana Vintilă a promis că va livra firmei din Oradea o sută de tone de oțel, pentru un avans de zece milioane lei. Două luni mai tîrziu, “Silva Romexim” a livrat 22 de tone de oțel în valoare de aproximativ 16,6 milioane lei, lăsînd să se înțeleagă că este o firmă respectabilă. Partenerii orădeni au căzut în plasa întinsă și au acordat firmei ieșene încă un avans de peste 21 milioane lei. Au așteptat apoi zadarnic, timp de mai bine de un an și jumătate, oțelul promis sau, cel puțin, restituirea banilor. Firma orădeană a estimat că valoarea prejudiciului a ajuns, în prezent, la peste șaizeci milioane lei ca urmare a nederulării contractului. ***(continuare în pag. 2A)*** **(Sorin SIMON)**

Foștii proprietari ai caselor naționalizate vor să organizeze un miting de protest

■ *ei consideră că Parlamentul vrea să facă o a doua naționalizare*

La întrunirea de ieri a Asociației Proprietarilor de Case Naționalizate, președintele acesteia, ***Mircea Crăciunescu***, a anunțat desfășurarea unui miting de protest, marți, orele 08.30, în fața Camerei Deputaților care a început săptămîna trecută dezbaterea legii. Președintele asociației a declarat agenției Mediafax că această acțiune de protest are ca scop înaintarea unui memoriu președintelui Camerei Deputaților (Adrian Năstase), în care se va preciza că Legea caselor naționalizate e “șchioapă” și reprezintă o “a doua naționalizare”. Reamintim că Legea caselor naționalizate a fost dezbătută în Senat sesiunea trecută în varianta guvernamentală, fiind adoptată în pofida boicotului partidelor din opoziție. Printre articolele legii se remarcă cel privitor la despăgubirile care se vor acorda foștilor proprietari sau moștenitorilor direcți (nu și testamentari) care vor primi contravaloarea imobilelor la data promulgării legii. Indiferent de numărul caselor deținute sau de mărimea lor, despăgubirile nu vor depăși nivelul de 38 milioane lei. În cazul în care fostul proprietar este și chiriaș, el poate primi înapoi un apartament din imobilul în care locuiește. În schimb, chiriașii își vor putea cumpăra casele în care locuiesc în prezent în rate, pe durata a cel mult zece ani. **(R. MEȘNIȚĂ)**

Bucureștenii sînt în favoarea înființării caselor de toleranță

■ *un sondaj de opinie arată că 71% dintre ei sînt pentru legalizarea profesiei de prostituată*

Bucureștenii se pronunță în favoarea înființării bordelurilor. Un sondaj de opinie efectuat de Centrul de sociologie urbană și regională, în colaborare cu Societatea de educație contraceptivă și sexuală, arată că 71% din bucureșteni sînt pentru legalizarea bordelurilor și a profesiei de prostituată. Același sondaj arată că numai 38% din bucureșteni cred că filmele erotice gen “Emanuelle” stimulează relațiile dintre soți. Sondajul a fost efectuat pe un eșantion format de peste 800 de persoane, din care 400 bărbați și 56% (restul) femei. Vîrsta celor chestionați a fost cuprinsă între 18 și 60 de ani.

PRONOSPORT

Concursul din 26 martie 1995

1. Ancona - Como	2-1	1
2. Cesena - Cosenza	0-2	2
3. Chievo - Venezia (p)	1-1	X
4. Chievo - Venezia (f)	2-1	1
5. Lucchese - Udin.(p)	1-3	2
6. Lucchese - Udin.(f)	3-3	X
7. Palermo - Lecce	2-0	1
8. Perugia - Verona	3-4	2
9. Pescara - Atalanta (p)	3-0	1
10. Pescara - Atalanta (f)	5-4	1
11. Saler. - F. Andria (p)	1-0	1
12. Saler.- F. Andria (f)	1-0	1
13. Vicenza - Acireale	2-0	1

LOTO 6/49

4 35 39 22 11 46

NOROC

2826924

SC DI-ZI SRL
en gros
- ASSOS
- LM
- CARPAȚI
- BT
- WAVE
- MARLBORO
- ARIEL
- măsline vrac și în pungi
- alune
- napolitane, gume
- ciocolate
- ness-cafe: Globo, Cacico
- o gamă largă de dulciuri marca KENT

Str. Albă nr. 2 (lîngă ziarul "24 ORE")
Program zilnic: 8,30 - 18,00,
inclusiv duminica.
Telefon 116018

SAFI SA
SOCIETATEA DE ASISTENȚĂ FINANCIARĂ ȘI INVESTIȚII
FINANCIAL SERVICES AND INVESTMENT COMPANY

FONDUL PRIVAT DE PENSII

De luni pînă vineri,
între orele 9,00 - 18,00,
la Biroul SAFI IAȘI

Casa Modei (mezanin)

Relații la telefon 032/211727,
între orele 9,00-16,00

MONITORUL DE IAȘI

Datorită trecerii la ora oficială de vară

Dereglări ale traficului feroviar

Trecerea la ora de vară - ora 0,00 a zilei de 26 martie a devenit ora 1,00 - a avut efecte și în ceea ce privește mersul trenurilor de călători. Astfel, conform informațiilor primite de la Biroul de Mișcare al Stației CFR Iași, în prima parte a zilei de ieri, ***în multe cazuri nu s-a putut face o corelare a orarelor curselor de călători pe trasee scurte cu cele ale trenurilor pe distanțe mari, lucru care a condus la pierderea legăturilor de către călători.*** S-au înregistrat, de asemeni, numeroase întîrzieri ale trenurilor, îndeosebi ale celor care au circulat pe distanțe mari. De exemplu, ***trenul accelerat Galați - Bistrița, cu sosire în Iași la orele amiezii, a înregistrat o întîrziere de 95 minute doar între stațiile CFR Galați și Iași.*** Au avut de suferit și călătorii care au venit la gară pentru plecarea în diverse direcții fără să țină cont de modificarea orei, pierzînd, astfel, trenurile. **(Dorin BEJENARU)**

Îngrijorați de revolta studenților din Chișinău

Moldovenii au închis temporar Vama Sculeni

În cursul zilei de sîmbătă, 25 martie, la vama Sculeni, trecerea frontierei dintre România și Republica Moldova de către turiștii din ambele țări s-a făcut cu intermitențe, vama fiind închisă timp de mai multe ore de către partea moldovenească. ***Este posibil ca închiderea vămii să aibă legătură cu afluxul de cetățeni români spre Republica Moldova, încercîndu-se limitarea sa, dată fiind greva studenților de la Chișinău.*** Vom reveni cu amănunte în ziarul de mîine. **(Dorin BEJENARU)**

De săptămîna trecută

Autogara Iași a reluat cursele regulate spre Tulcea

Începînd de săptămîna trecută, ***Autogara Iași efectuează din nou curse regulate pe traseul Iași-Tulcea și retur.*** Orarul curselor pe traseul Iași-Vaslui-Galați-Isaccea-Tulcea, prevede plecarea autobuzelor din Iași la ora 7,00 (de la peronul 2) și sosirea la Tulcea la ora 15,00. Prețul unei călătorii pentru o persoană pînă la Tulcea este de 9500 lei, urmînd a fi majorat cu 32% de la 1 aprilie (ajungînd la aproximativ 12.500 lei). Autobuzele ce deservesc cursele pe acest traseu aparțin atît Autogării Iași (în zilele fără soț), cît și celei din Tulcea (în zilele cu soț). **(Dorin BEJENARU)**

Gest de milostenie în curtea bisericii "Buna Vestire"

Milionarul Valentin Badea a oferit un praznic oamenilor sărmani

Sîmbătă, 25 martie, creștini-ortocșii au sărbătorit ***Buna Vestire a Sfintei Fecioare Maria.*** Cu acest prilej, a avut loc hramul bisericii "Buna Vestire" din Iași, unde preotul paroh Constantin Barnea a oficiat slujba religioasă. În jurul orei 13,00, după terminarea slujbei, aproape o sută de persoane, majoritate pensionari și nevoiași, au fost invitate la masă în curtera bisericii. ***Valentin Badea, proprietar al Casei cu Cerdac*** reconstruită pe ruinele vechii case parohiale - a organizat pentru cei prezenți o masă îmbelșugată. În curtea bisericii au fost întinse multe mese, iar oamenii sărmani au fost serviți de cîțiva ospătari cu pește gătit în mai multe feluri, cu bere, fructe etc. "***Ne-am simțit și noi o zi oameni, datorită domnului Badea, pentru care ne rugăm să-i dea Dumnezeu sănătate***", ne-a spus Aspazia Condurache, pensionară din Iași. Bucatele au fost sfințite de preotul Constantin Barnea, care a avut cuvinte de laudă pentru acest gest de milostenie făcut de milionarul ieșean Valentin Badea. După cum ne-a declarat acesta, în fiecare an de sărbătoarea Bunei Vestiri a organizat și va organiza pentru oamenii necăjiți astfel de mese, pentru ca aceștia, "să mănînce pe săturate". Cu această ocazie, el a împărțit haine și a oferit daruri copiilor ce și-au însoțit părinții. "***Eu am cumpărat această casă de la biserica "Buna Vestire" și mulțumirea mea este ca măcar de ziua ei să facem un gest de milostenie față de oamenii necăjiți. Acest lucru o să-l facem cît o să trăim noi. Visul meu este ca în viitorul apropiat să deschid aici o cantină de ajutor social, unde două-trei sute de suflete să poată veni zilnic să ia mîncare pentru ei și pentru familiile lor. Am în vedere, în special, familiile foarte sărace, cu mulți copii și mai ales copiii fără părinți***", ne-a declarat proprietarul Casei cu Cerdac, o locuință cu peste treizeci de încăperi, una dintre cele mai mari din Iași. **(Silviu LABEȘ)**

Comunitatea Elenă a sărbătorit

51 de ani de la eliberarea Greciei

Sîmbătă, 25 martie, ***Grecia a sărbătorit 51 de ani de la eliberarea țării de sub ocupație străină, ca urmare a luptei poporului grec și a acțiunii trupelor engleze.*** Cu această ocazie, Comunitatea Elenă din România a organizat o serie de manifestări artistice. Filiala ieșeană a Comunității Elene a organizat și o slujbă de pomenire a celor căzuți în luptele de eliberare din cel de-al doilea război mondial. Slujba a fost oficiată de ÎPS Daniel, Mitropolitul Moldovei și Bucovinei, împreună cu un sobor de preoți. **(Dana PAVEL)**

Precizare

Dintr-o regretabilă eroare de corectură, în articolul "La Mădîrjac, omul lui Vadim Tudor se războiește cu staff-ul PDSR din comună", apărut în MONITORUL din 23 martie, a apărut că organele de cercetare penală au dispus ***începerea*** urmăririi penale asupra fraților Ioan și Vasile Pavel, aflați în conflict cu primarul comunei. În realitate, s-a dispus ***neînceperea*** urmăririi penale împotriva lor. Ne cerem scuze.

"Ferească Dumnezeu să punem mîna pe furci și topoare ca să ne facem dreptate"

■ *"acest Guvern, care nu are program, a dus țara la marginea prăpastiei", a afirmat liderul PNȚ-CD, Corneliu Coposu, prezent la mitingul țăranilor*

(continuare din pagina 1A)

Numărul cel mai mare de participanți la miting (peste 6000) s-a înregistrat atunci cînd la tribună și-au făcut apariția ***Corneliu Coposu, președintele PNȚCD și Emil Constantinescu, președintele CDR.*** Continuînd ideile prin care antevorbitorii săi s-au referit la sărăcia țăranilor, Corneliu Coposu și-a expus punctele de vedere: "***Niciodată Țara Românească nu a fost așa de săracă. După statistica oficială, trei sferturi din veniturile oamenilor cinstiți se duce pe mîncare. Comunismul încă nu a murit, se prelungește prin guvernare. Acest Guvern, care nu are program, a dus țara la marginea prăpastiei***".

În expunerea sa, presărată cu declarații electorale, Emil Constantinescu a făcut o scurtă trecere în revistă a "realizărilor" guvernanților: "***au spus din 1992 că dacă vom veni la putere, vom aduce în țară moșierii. Iată că acum, deși nu am venit la putere, sînt oameni care au reușit să facă averi prin corupție, prin șantaj și prin încălcarea legii. De ce guvernanții nu aplică toate aceste măsuri și soluții propuse? Răspunsul este, din nefericire, foarte simplu: fiindcă nu le pasă. Fiindcă au uitat drumul care i-a dus la București și își imaginează că vor sta pentru vecie în scaunele lor, fără a fi dați jos de acolo. Cînd este vorba să se facă dreptate, se aplică o palmă pe obrazul țăranului***". Atîta timp cît agricultura nu va oferi produsele necesare, țara va rămîne sub spectrul foamei și nu va ieși din această umilință de neimaginat pentru o țară bogată.

■ *"Hoții", "Mincinoșii" și "Comuniștii"*

Pe parcursul întregii demonstrații s-au făcut referiri la politica de tip comunist pe care partidul de guvernămînt o adoptă. S-au menționat numeroase acte de corupție cunoscute la nivel național, dar care au rămas nesancționate, s-au făcut referiri la abuzuri și ilegalități comise de guvernanți. Condensînd toate acestea în cîteva fraze, senatorul ***Constantin Ticu Dumitrescu*** a comentat: "***Este vremea să facem bilanțul regimului falimentar instalat de Ion Iliescu. Întreaga țară se pare că se trezește și, în disperarea sărăciei și a nesiguranței zilei de mîine, oamenii încep să înțeleagă că au fost mințiți și că patrulaterul roșu al acestei puteri este cauza tuturor relelor. Cine sînt cei corupți, cei îmbogățiți peste noapte din averea statului, prin fals, fraudă și jaf, cine sînt cei care ne conduc dacă nu cei care au deținut puterea comunistă pînă în 1989? Cine este, în fond, Ion Iliescu, dacă nu cel mai înrăit activist al nomenclaturii roșii. Punem următoarea întrebare: Ce anume s-a realizat din tot ceea ce demagogul șef de la Cotroceni a promis în 1992?***".

La toate aceste luări de cuvînt din partea parlamentarilor și a țăranilor delegați, mulțimea din Piața Palatului scanda: "Hoții!", "Mincinoșii!", "Comuniștii!", precum și lozinci antiguvernamentale și antiprezidențiale. O dată mai mult, țăranii au menționat posibilitatea unei eventuale răscoale. "***Să ferească Dumnezeu să punem mîna pe uneltele cu care lucrăm pămîntul, pe coase, pe furci, pe sape și să ne cerem dreptatea noastră***", a avertizat de la tribună un țăran din comuna Pojorîta-Suceava.

■ *Proclamația de la Iași*

Prin Proclamația de la Iași, țăranii fac cunoscut Parlamentului, Președinției și forurilor europene faptul că Legea fondului funciar contravine Constituției României, denunțînd cele mai mari abuzuri săvîrșite prin aplicarea acestei legi. Mai mult decît atît, mișcările țărănești sînt abia la început, deoarece, la Mitingul Țăranilor de sîmbătă, ***Dan Drăghici, președintele "Propact"*** a anunțat o altă manifestație de protest care va avea loc pe 10 mai a.c. la București, pînă atunci, "Propact" organizînd consfătuiri în fiecare județ, pe parcursul întregii luni aprilie.

Celor peste 5000 de țărani, prezenți la mitingul din Piața Palatului, li s-a făcut cunoscut textul "Proclamației de la Iași", care denunță abuzurile săvîrșite în baza Legii fondului funciar

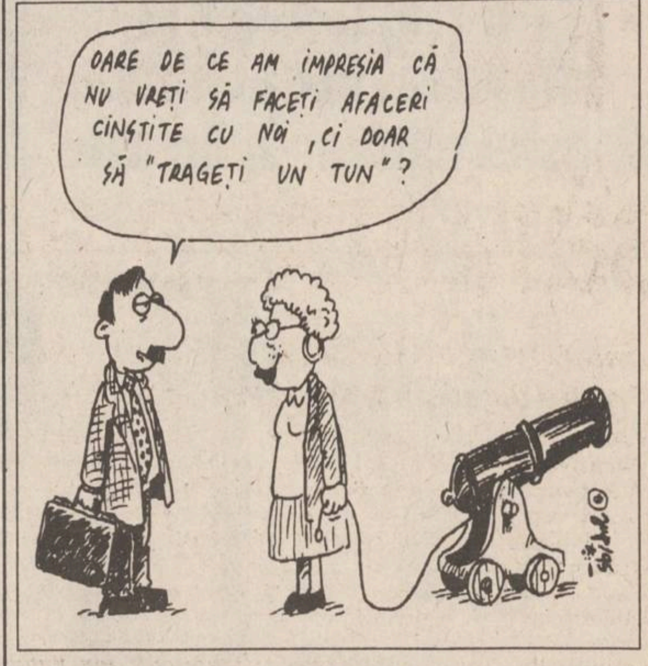
OARE DE CE AM IMPRESIA CĂ NU VREȚI SĂ FACEȚI AFACERI CINSTITE CU NOI, CI DOAR SĂ "TRAGEȚI UN TUN"?
Ștefan ©

Polițiștii ieșeni au depistat o firmă capcană

(continuare din pagina 1A)

■ *Bancpost cade în plasă*

În decembrie 1993, după succesul repurtat în afacerea "oțelul", Iuliana Vintilă a prezentat la sediul filialei Iași a "Bancpost" solicitînd ***un credit de 35 milioane lei.*** A prezentat ca garanții două gatere (utilaje mecanice folosite la tăierea lemnului), în valoare totală de aproximativ 61 milioane lei. Fără prea multă bătaie de cap, reprezentanții băncii au semnat contractul de creditare, deși unul dintre utilaje nu putea fi garantat, nefiind la acea dată achitat. Peste doar cîteva zile, Iuliana Vintilă a mers la București, unde a încheiat un contract cu firma "Sadcom" S.R.L.

De această dată, ***s-a angajat să livreze firmei bucureștene o mie de metri cubi de cherestea, în schimbul unui avans de 67 milioane lei.*** "Silva Romexim" urma să livreze marfa în perioada 1-15 februarie 1994, dar, pînă în prezent oamenii de afaceri bucureșteni nu au primit nici un metru cub de cherestea. Ca o curiozitate, la șase luni după expirarea termenului de livrare, ***Iuliana Vintilă avea în stoc doar 48 de metri cubi de cherestea.*** Între timp, în martie 1994, Iuliana Vintilă a mai dat o lovitură unei societăți din România, S.C. "Petrotub" S.A., căreia s-a angajat să livreze ***opt sute de tone de țiglă.*** Din această afacere "moartă" pentru firma din Roma, ***"Silva Romexim" s-a ales cu 65 de milioane lei,*** bani reprezentînd o parte din avansul oferit de "Petrotub" S.A. pentru derularea contractului.

■ *Două credite, aceleași garanții*

În iunie 1994, Iuliana Vintilă a lansat un nou atac. Ținta era acum filiala Iași a Bankcoop, de unde a reușit să obțină un credit de 49 de milioane de lei. Unul dintre bunurile gajate era însă, gaterul prezentat cu garanție la creditul obținut anterior la Bancpost Iași. Sesizînd că gluma se îngroașă, reprezentanții băncii Bankcoop s-au mișcat mai repede decît colegii lor de la Bancpost și au scos la licitație, în ianuarie 1995, utilajele lăsate garanție, recuperîndu-și, astfel, banii. ***Practic, Bankcoop a recuperat creditul pe spatele celeilalte bănci, "Bancpost" - păgubită de 77 milioane lei prin nerecuperarea creditului*** - și pe seama firmei ieșene SUPREM S.A., de unde Iuliana Vintilă a reușit să preia fără să plătească un utilaj în valoare de 20 milioane lei, pe care, ulterior, l-a pierdut la licitație.

Într-o încercare disperată de a ieși din mlaștina în care se afunda, ***Iuliana Vintilă a solicitat încă un credit, de 130 de milioane de la Banca Dacia Felix Iași.*** Cererea i-a fost respinsă și cîteva zile mai tîrziu, i-a venit pe cap Garda Financiară.

La începutul lunii februarie 1995, comisarii Gărzii au descins la sediul firmei "Silva Romexim", însă controlul a fost întrerupt pe data de 8 februarie, cînd adjunctul șefului Gărzii Financiare Iași, Ioan Nemțeanu, a murit subit la sediul firmei "Silva Romexim", urmare a unui atac de cord. Ancheta a fost continuată de Serviciul pentru combaterea criminalității economico-financiare al Poliției Iași, care a dispus la 1 martie a.c. reținerea Iulianei Vintilă sub acuzațiile de ***"înșelăciune", "fals în declarații", "fals intelectual" și "uz de fals".*** Dosarul se afla în prezent în instrumentarea procurorului Camelia Boiță de la Parchetul de pe lîngă Tribunalul Iași. **(Sorin SIMON)**

Emil Constantinescu s-a ferit să facă promisiuni sindicatelor ieșene

În cadrul vizitei pe care a efectuat-o la Iași, ***Emil Constantinescu, președintele CDR,*** a avut programată sîmbătă și o întîlnire cu liderii sindicali locali. Din păcate, accesul presei la această întîlnire a fost oprit. Conform declarațiilor Lilianei Trandafir, purtătoarea de cuvînt a CDR, această măsură a fost luată în scopul de a se evita prelungirea întîlnirii prin intervenții lungi și lipsite de fond ale liderilor de sindicate, făcute doar pentru presă. ca urmare, s-a dorit ca prin această întîlnire să se realizeze un schimb de păreri cît mai eficient între liderii sindicali și conducerea CDR. Potrivit declarațiilor ulterioare ale liderilor prezenți, un factor decisiv în reușita acestei întîlniri l-a constituit faptul că Emil Constantinescu s-a ferit să facă promisiuni. De fapt, eventualele propuneri venite de la organizațiile sindicale vor constitui baza de plecare în elaborarea programului social a CDR. Potrivit declarațiilor lui Emil Constantinescu, acest program social va apărea în cîteva luni și va fi parte integrantă a programului electoral al CDR pentru alegerile din 1996. Nota de noutate a acestui program va fi adusă de existența unui program social special pentru femei, fapt bine primit de Genoveva Șiklodi, lider sindical "Conssico" și de Irina Barbălată, președintele Uniunii Naționale a Femeilor din Cartelul "Alfa". De asemenea, liderul CDR a anunțat că la nivel național, Convenția pregătește deja un grup, constituit mai ales din specialiști în domeniul financiar, care ar putea fi următoarea echipă ministerială, în cazul cîștigării alegerilor din 1996. Emil Constantinescu i-a asigurat pe liderii prezenți că parlamentarii Convenției vor susține în Parlament ideea anulării Ordonanței de Urgență. La sfîrșitul întîlnirii, Ion Pascal, liderul CNSLR-Frăția, filiala Iași, ne-a declarat: "***Întîlnirea de astăzi nu a făcut decît să reliefeze alternativa socială a CDR la politica antisocială dusă de către Guvern. Vom accepta toate întîlnirile ce ne vor fi propuse de către partide, indiferent de culoarea lor politică. Pe noi ne interesează doar ce este mai bun pentru noi, ca sindicate***". **(Lucian LEONTE)**

Începînd de miercuri

Greva foamei la Centrul Regional de Transfuzii Iași

Începînd cu data de 29 martie, ***Maria Georgescu (foto), biolog principal la Centrul Regional de Tranfuzii (C.R.T.) Iași, va intra în greva foamei,*** pentru o perioadă nedeterminată. Maria Georgescu a făcut cunoscută această decizie, în mod oficial Prefecturii Iași, Direcției Sanitare Iași și Biroului Senatorial al domnului Ion Solcanu. Motivele acestei decizii a Mariei Gerogescu au fost, astfel aduse la cunoștință înstituțiilor menționate și sînt legate de unele abuzuri și ilegalități săvîrșite conform opiniei sale, de conducerea Centrului regional de Tranfuzii Iași. Maria Georgescu consideră că declarînd greva foamei va determina remanierea Consiliului de Administrație al C.R.T. Iași, anularea salariilor de merit ale membrilor acestuia (pe care ea le consideră nejustificate), numirea ca șefi de sectoare a unor persoane competente etc. De asemeni, Maria Georgescu cere anularea sancțiunii ce i s-a dat de către conducerea Centrului, în condițiile în care Direcția Sanitară Iași a aprobat deja revocarea acesteia. **(S.L.)**

AGENȚIA BURSIERĂ
NORD-EST

Acționînd pe piețele bursiere de mărfuri, noi putem fi soluția de care aveți nevoie pentru desfășurarea activității d-voastră.

PENTRU VIITORUL AFACERILOR D-VOASTRĂ

Apelînd la specialiștii noștri în intermedieri bursiere, afacerile d-voastră se vor derula mai repede, mai sigur, mai eficient.

Servicii oferite:
- efectuarea de tranzacții pentru client, în "BURSA MOLDOVEI" Iași
- oferirea de informații cu caracter comercial
- consultanță de specialitate în domeniul oportunităților de afaceri
- oferirea de informații asupra evoluției prețurilor

Contactați-ne!!!

Tel. 032-145530 Fax 032-146363
Iasi-6600, Bd. Copou nr. 3

Centrul Internațional de Limbi Moderne
anunță înscrieri pentru
cursurile de ENGLEZĂ GENERALĂ - copii și adulți, ENGLEZĂ SPECIALIZATĂ, ENGLEZĂ pentru EXAMENE - în strada Moara de Foc nr. 35, et. VIII. Telefon 252850, 252870, fax 252902.
Sponsorizarea - Fundația Soros
Consilierea profesională - Consiliul Britanic

RYOBI rotopercutor

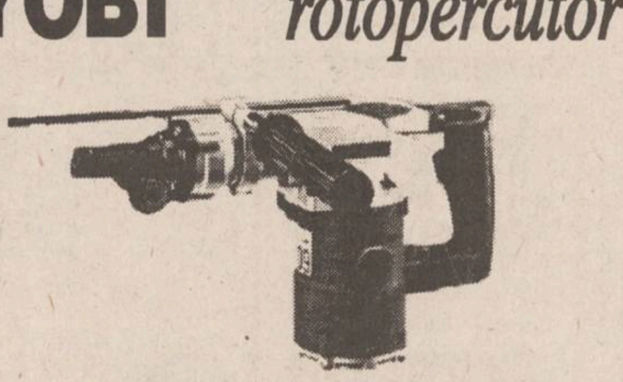

✓ caracteristici: MOD. ED 20 VRK
✓ putere: 500 W
✓ diametru în beton: max. 20 mm (13-16)
✓ rotații/minut: 0-950
✓ lovituri/minut: 0-4000

ALFA CIVIC
Tel/Fax: (40)-32-13.76.13
unelte ■ scule ■ dispozitive ■ accesorii ■ aparate electrice ■ instalații ■ adezivi ■ coloranți ■ abrazivi

SC COMAT SA
Str. Sergent Gr. Ioan nr. 7. Tel. 156300, fax 142480
comercializează prin depozitele sale:
- piese auto marca Roman-Diesel
- piese auto marca Dacia
- piese pentru remorci și trailere
- rulmenți toată gama de utilizare
- bandă, discuri, segmenți din ferodou
- semeringuri
- arbori, abrazive, gresoare
- acumulatori auto

Unele din aceste produse sînt la prețuri foarte avantajoase (stocuri vechi).
Relații la telefon 156300, interior 27, 30, 37.

SC COMAT SA
Str. Sergent Gr. Ioan nr. 7. Tel. 156300, fax 142480
SC COMAT SA din str. Sergent Grigore Ioan nr. 7 deține pe stoc la prețuri foarte avantajoase unele produse din următoarele grupe de materiale:
A. SCULE AȘCHIETOARE PENTRU PRELUCRAREA METALELOR
- freze
- bughie
- pînze disc debitat metal
- filiere
B. APARATE DE MĂSURĂ ȘI CONTROL NEELECTRICE
- truse alezaj
- pasametre
- micrometre
- raportor optic și mecanic
Relații la telefon 156300, interior 36 și 44.

Unui ofițer i-a plesnit inima

În timpul unei intervenții chirurgicale banale (hernie ombilicală), ***G.T. (55 ani, din Bacău) ofițer MAN a decedat subit pe masa de operație ca urmare a unui stop cardiac provocat de ruptura peretului cardiac.*** Ofițerul a decedat joi, 23 martie în timp ce era operat de chirurgii Spitalului Militar din Iași. Medicul care a efectuat autopsia, dr. Călin Scripcaru de la Institutul de Medicină Legală din Iași, s-a arătat extrem de uimit de accident, de altfel extrem de rar. "***Așa ceva nu am mai întîlnit în cariera mea și nici nu am mai auzit de un astfel de caz***". Autopsia a scos în evidență o ruptură de perete cardiac cam de 2 cm. Sîngele a ieșit din circulație în sacul pericardic iar moartea a survenit prin comprimarea inimii. Ofițerul suferea și de astm bronșic și probabil avea și o afecțiune cardiacă pe care medicii n-au putut-o depista înaintea intervenției chirurgicale. Medicii legiști nu s-au pronunțat cu certitudine pînă acum în ceea ce privește afecțiunea cardiacă ce a provocat plesnirea cordului, aceasta urmînd a fi stabilită după efectuarea examenului histopatologic (microscopic). **(Corina GRIGORAȘ)**

"Nu sănătatea mea contează, ci sănătatea acestei națiuni șubrezite"

■ *interviu acordat în exclusivitate cotidianului "Monitorul" și postului de radio Nord-Est de președintele PNȚCD, Corneliu Coposu*

- Prin plecarea unor partide din Convenție, PAC, PSDR, PL'93, UDMR, Convenția s-a întărit sau nu?

- Este regretabilă plecarea și desprinderea de Convenție a patru partide politice. Aceste partide politice au făcut sciziunea nu pe chestiuni principiale legate de lupta antimarxistă a Convenției, ci pe chestiuni de ordin subiectiv, veleitar. Partidele desprinse de Convenție au socotit că în afara Convenției își pot realiza mai bine obiectivele. Eu cred că desprinderea de Convenție este un act sinucigaș. Toate aceste formațiuni politice plecate din Convenție au rămas tot de partea noastră, tot în opoziție. Asaltul antiguvernamental nu se mai dă pe o singură cale, ci pe căi paralele. Convenția nu a slăbit prin plecarea celor patru partide, ea rămîne o alternativă de guvernare. Această idee, impusă în electorat, rămîne viabilă indiferent de numărul formațiunilor care o alcătuiesc. Consider că nu s-a pierdut mare lucru, din punct de vedere electoral, prin plecarea celor patru partide.

- De ce s-a preferat pentru funcția de președinte al Convenției un candidat din afara PNȚCD, Emil Constantinescu, și nu l-ați sprijinit pe Ion Rațiu, deputat PNȚCD?

- Domnul Ion Rațiu a fost susținut de către Convenție atît la alegerile din 1990, cît și la cele din 1992. Eșecul de la alegerile respective nu i se poate reproșa. Aici nu este vorba de un candidat al partidului nostru, ci de un candidat al Convenției. Formațiunile din Convenția Democratică au ajuns la concluzia că Emil Constantinescu este candidatul optim. Emil Constantinescu a dobîndit experiență, a dobîndit prestigiu românesc și internațional. Un candidat mai bun nu are Convenția în momentul de față.

- Poate Convenția nici nu și-a propus să caute un candidat mai bun decît Emil Constantinescu. Deputatul PNȚCD Ion Rațiu, într-un interviu acordat postului de radio Nord-Est, îl aprecia pe Emil Constantinescu drept "un mic comunist, care nu s-a manifestat în nici un fel împotriva regimului Ceaușescu". Ion Rațiu spunea că măcar Ion Iliescu s-a opus în Partidul Comunist lui Ceaușescu, dar Emil Constantinescu a devenit cunoscut abia cînd a vorbit din balconul Pieței Universitare, în aprilie 1990.

- Sînt regretabile aceste afirmații ale domnului Ion Rațiu. Este o mică ranchiună a domnului Rațiu față de profesorul Emil Constantinescu. Fair-play ar fi, pentru domnul Rațiu, ca în momentul cînd te depășește un contracandidat să ai loialitatea să-ți recunoști înfrîngerea și să te supui majorității și să nu cauți să-l critici pe cel care, cu îndreptățire, a cîștigat. Domnul Rațiu a vrut și acum să ajungă în fruntea Convenției și să candideze pentru funcția de președinte al României. A cui e vina că din 17 formațiuni politice 13 l-au preferat pe Emil Constantinescu? Nu este frumos ca atunci cînd ai pierdut o competiție să-l vorbești de rău pe cîștigător.

- Senatorul PDSR de Iași Ion Solcanu spunea acum o săptămînă, la Iași, într-o conferință de presă, că partidul de guvernămînt n-ar exclude o colaborare cu aripa tînără din PNȚCD, dar nu cu "gerontocrația din PNȚCD, cea care sprijină orientarea monarhistă". D-voastră, ca lider de partid, aveți impresia că în PNȚCD se conturează o aripă tînără, care să nu sprijine orientarea monarhistă?

- Depinde ce înțelege domnul Solcanu prin aripa tînără. În PNȚCD, s-au structurat o serie întreagă de generații, cu organizații proprii: o organizație de elevi din ultimele două clase de liceu, o organizație studențească (TUNȚ), avem organizația de tineret, avem o organizație de bază, care este compusă din patru-cinci generații.

- Nu cred că ăsta era sensul afirmațiilor senatorului Ion Solcanu.

- Președintele Senatului, Oliviu Gherman, are o permanentă dorință de a intra în contact cu partidele de opoziție. Pe de altă parte, partidele din opoziție au reprezentanți într-un Grup de inițiativă și acțiune economică, grup format la propunerea economistului Tudorel Postolache, aflat acum în Ministerul de Externe, ca ambasador la Luxembourg. Acest grup oferă președintelui Iliescu o imagine caleidoscopică a economiei românești. PNȚCD este reprezentat de economistul Mircea Ciumara. Dar acest grup are un rol consultativ, nu este vorba de o participare la guvernare a PNȚCD. E posibil ca PDSR să dorească oprirea colaborării cu partidele extremiste. Dar partidul de guvernămînt nu ne-a făcut nici o ofertă pentru a colabora.

- Excludeți o colaborare cu PDSR, pentru formarea unui guvern în coaliție, din care să nu mai facă parte partidele aflate acum în arcul guvernamental?

- Eu n-am exclus niciodată astfel de colaborare. Nu vom putea însă colabora în orice condiții. Nu vom colabora cu oricine și în orice condiții.

- Mitingul țărănesc de la Iași, de sîmbătă, poate fi socotit ca un început de campanie electorală?

- Situația gravă a țărănimii va fi un element fundamental al viitoarei strategii electorale. Socotim țărănimea cea mai importantă pătură a societății românești. Credem că economia viitoare a României nu se poate întemeia decît pe o agricultură privatizată. Această convocare a mitingului țărănesc de la Iași trebuie să fie un început de campanie electorală. Începem acțiunea de combatere a unui regim cripto-comunist și de înlocuire a unei puteri politice marxiste cu o putere politică democratică. Începem de la Iași. Vom acorda mai mare atenție zonelor unde am pierdut alegerile în 1992.

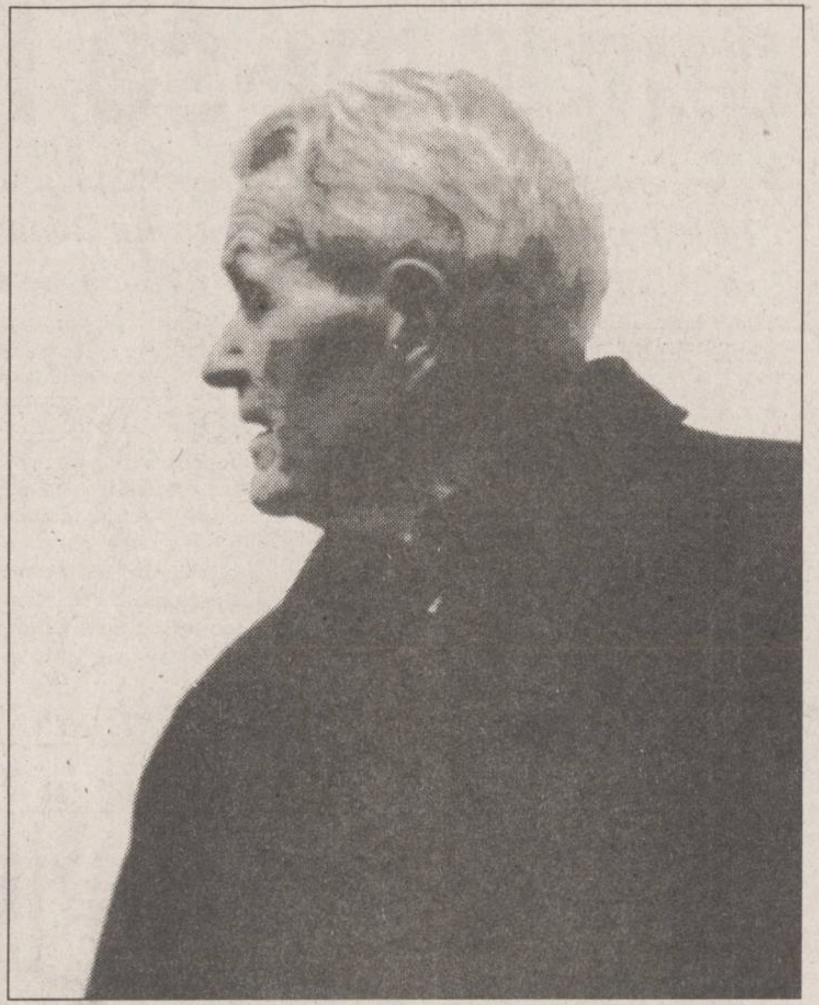

- Cum o duceți cu sănătatea, domnule Corneliu Coposu?

- Românii au o vorbă: de-ar fi moartea cailor după vrerea cîinilor... Sînt foarte mulți care au așteptat să mor. Har Domnului, mă simt bine. Nu sănătatea mea contează. Contează sănătatea națiunii care din păcate este cam șubredă. Cînd națiunea română se va însănătoși putem avea certitudinea că vom reinstaura toate instituțiile democratice, vom depăși impasul economic și criza morală, socială și politică prin care trece țara. **(Interviu realizat de Ovidiu ȘIMONCA)**

MONITORUL INTERN

Pentru acțiunea sa de protest

Dumitru Iuga - cetățean de onoare al municipiului Ploiești

Consiliul Local Ploiești a hotărît vineri, 24 martie, cu 16 voturi "pentru", 8 "contra" și o "abținere", să confere titlul de cetățean de onoare al municipiului lui Dumitru Iuga, președintele Sindicatului Liber al Televiziunii Române, pentru acțiunea sa de protest "întreprinsă cu sacrificiu de sine, acțiune cu implicații în victoria spiritului democratic și a statului de drept în România". În expunerea de motive la proiectul de hotărîre privind conferirea acestui titlu, consilierii semnatari consideră că protestul prin greva foamei, susținut de Dumitru Iuga, reprezintă din punctul lor de vedere, ca și din punctul de vedere al tuturor cetățenilor țării care și-au exprimat votul, "esența luptei pentru păstrarea democrației și a statului de drept în România". Consilierii locali inițiatori ai proiectului de hotărîre apreciază că acordarea titlului de cetățean de onoare unui om dispus să-și dea viața pentru cauza nobilă a democrației este o modestă cale de recunoaștere a meritelor sale și un gest simbolic de solidaritate, care poate determina reacția necesară salvării unei vieți de om.

Săptămîna aceasta

PDSR intenționează să indexeze salariile de la 1 aprilie

PDSR intenționează să amendeze în Parlament Ordonanța de urgență nr. 1/1995, privind limitarea creșterii salariilor, a declarat postului BBC, vicepreședintele partidului Mircea Pavlu. El a spus că există trei variante de amendare și că nu știe pe care dintre acestea o va alege Guvernul. Pe de altă parte, Dan Mircea Popescu, ministrul Muncii și Protecției Sociale, a anunțat, joi, o indexare a salariilor de la 1 aprilie. El a invitat liderii sindicali la masa negocierilor, pentru stabilirea cuantumului acestei indexări. Un alt guvernamental, secretarul de stat Adrian Neașu de la MMPS afirmă că e gata să negocieze cu sindicatele pragul de 209.000 lei, fixat prin Ordonanța de Urgență menționată. Potrivit datelor oficiale, rata lunară a inflației este de 2-3 la sută. Manifestațiile de protest din ultima săptămînă, organizate de Cartelul ALFA, BNS și organizațiile sindicale din regiile autonome au fost consacrate anulării acestei Ordonanțe guvernamentale. Pe de altă parte, CNSLR-Frăția cere majorarea salariilor cu 8,3%.

Cel puțin deocamdată

PAC va fi un partid independent în cadrul Opoziției

Comitetul Național PAC s-a reunit, sîmbătă, 25 martie, pentru a discuta locul PAC în cadrul Opoziției, precum și traiectoria viitoare a partidului. Membrii Comitetului Național au hotărît să lanseze o Declarație-Apel către toate partidele din Opoziție în care să se precizeze că PAC nu renunță la ideea de Opoziție și nici la atitudinea și activitatea de partid opoziționist. Potrivit președintelui partidului, Nicolae Manolescu, acest document, ce va fi adoptat miercuri, la Colegiul Director, este "un apel la solidaritate și demnitate" către toți partenerii PAC, indiferent dacă aceștia aparțin sau nu Convenției Democratice. Nicolae Manolescu a declarat agenției Mediafax că PAC nu este dispus, în acest moment, să renunțe la individualitatea sa și are de gînd să acționeze independent în cadrul Opoziției. **(Mediafax)**

Ion Iliescu la Vatican

Săptămîna aceasta, *Papa Ioan Paul al II-lea* îl va primi în audiență pe președintele *Ion Iliescu*.

Ieri dinimeață, președintele României a declarat agenției Mediafax că va prezenta ***"situația favorabilă în care se află credincioșii greco-catolici din România, în privința lăcașurilor de cult"***. Discuțiile de la Vatican au fost pregătite de o întrevedere a șefului Bisericii Greco-Catolice Unite a Românilor, întîlnire care a avut loc vineri, 24 martie, și al cărei subiect principal a fost ***"penuria de lăcașuri de cult greco-catolice din România"***. Deși după 1989 Consiliul Provizoriu de Uniune Națională a recunoscut existența oficială a Bisericii Unite cu Roma a românilor, anularea decretului de interzicere a Bisericii nu a dus și la retrocedarea bunurilor și lăcașurilor de cult ale greco-catolicilor (aproximativ 500), fapt ce a generat incidente interreligioase fără precedent în istoria conviețuirii catolico-ortodoxe din Transilvania. După întîlnirea de vineri, Suveranul Pontif a cerut autorităților române să restituie lăcașurile sfinte confiscate Bisericii Unite cu Roma. **(M. TOMA)**

"Iașul trebuie să dea 5-7 miniștri și 7-9 ambasadori"

■ *a afirmat președintele CDR, Emil Constantinescu, aflat în vizită la Iași*

Vizita de două zile (vineri și sîmbătă) la Iași a unei delegații numeroase a PNȚ-CD în frunte cu președintele acestui partid, ***Corneliu Coposu,*** și a proaspătului reales în fruntea Convenției Democratice, ***Emil Constantinescu***, candidat la președinția României, a avut cîteva momente de natură să dezvăluie o nouă strategie politică a acestei alianțe politice.

O noutate o reprezintă relația cu presa și cu opinia publică. Toate informațiile destinate acesteia vor trece, de acum înainte, prin "filtrul" purtătorului de cuvînt. În același context, însăși vizita la Iași, prima după reinvestirea lui Emil Constantinescu în fruntea CDR, are o semnificație aparte: ***"Nu are rost să revenim ca să ne simțim bine acolo unde oamenii au fost și continuă să fie alături de noi"*** declara Emil Constantinescu, explicînd de ce și-a inaugurat noua campanie politică prin prezența în Moldova.

Discuțiile de vineri cu liderii partidelor ieșene ce aparțin CDR au avut ca obiect "probleme interne" și strategia viitoare.

"Le-am spus un lucru foarte clar: Dumneavoastră trebuie din acest moment să prezentați cetățenilor pe viitorul candidat la funcția de primar, de prefect, pe oamenii care trebuie să conducă direcțiile județene de învățămînt, cultură și toate celelalte" afirma președintele CDR, Emil Constantinescu.

Iașul, din punctul de vedere al CDR, ***"trebuie să prezinte 5-7 nume de miniștri și secretari de stat"*** și să fie în stare să propună ***"cel puțin 7-9 viitori ambasadori, oameni de mare cultură, care să refacă imaginea proastă a României în lume prin propriul lor prestigiu"***.

Emil Constantinescu promite și un nou mesaj politic: ***"Am schimbat complet manevra de abordare"*** sublinia insistent, liderul CDR.

Întîlnirea de sîmbătă dimineață cu sindicatele ieșene a avut ca scop, după cum declara Emil Constantinescu, ascultarea punctului de vedere al acestora și nu încercarea de a le manipula.

"Am venit să aflăm acum cum adaptăm programul de guvernare, să știm de la început cum începem pactul social, și cum îl concepem; reprezintă o nouă formă de gîndire". CDR va pro-pune un ***"nou contract politic"*** ce va avea la bază ***"un program de calitate"*** aflat în faza finală de elaborare de către un ***"colectiv de 120 de specialiști, academicieni, profesori, directori de mari institute, colectiv mandatat de Convenția Democratică"***. **(Pavel LUCESCU)**

Magazinul
SSAB-AG
Piața Voievozilor (în fața **Cinematografului "DACIA"**)
vinde EN GROS și EN DETAIL
■ faianță, gresie, obiecte sanitare
■ **căzi acryl**, forme și culori deosebite
■ baterii și **feronerie URBIS**
■ tapet, folie autocolantă, mochete și linoleumuri
■ **panouri tavan fals**
■ produse electrice și electrocasnice
■ **var lavabil**, vopsele și adezive
■ produse autohtone și de import
ONORĂM ȘI ALTE COMENZI LA CEREREA CLIENTULUI!
IAȘI, tel. 032/252486

Cumpărînd în
luna martie
un TV color NEI
veți primi un bilet de
participare la tombola care
va restitui cîștigătorilor
contravaloarea televizorului.
• TV COLOR:
THOMPSON; PLATINIUM;
SHARP; GRUNDIG; ORION;
AUDISONIC; GOLDSTAR;
ROYAL
SC DIVAS IMPEX SRL
Str. G. Ureche nr. 3, bl. W. Maracineanu
-parter (în spatele Tribunalului,
deasupra magazinului TOP MODA)
Telefon 117830, 115923
Program: 9-17, sîmbătă 9-12
*Cu adevărat,
cele mai mici
prețuri din Iași!*

Atenție conducători auto profesioniști !
PLĂCI AUTO
de identificare
• dreptunghiulare R70 • triunghiulare R69
Obligatoriu de la 1 iulie 1995
conform HG 594/1991, cap. IV
Unic distribuitor
UNIVERSAL RX GROUP
6600 Iași, str. Grigore Ureche 3, tel/fax:112058, 212660

La porțile Orientului, un
ziar în stil occidental
COTIDIANUL
Poziția 1003 în catalogul presei
Abonamentele se pot contracta
la orice oficiu poștal din țară

DIRECȚIA DE POȘTĂ
IAȘI
Str. Cuza Vodă nr. 3
angajează
ȘOFERI PROFESIONIȘTI
PENTRU TRANSPORT MARFĂ
Condiții de angajare:
● domiciliul stabil în municipiul Iași
● vechime în profesie de minimum 3 ani
● stagiul militar satisfăcut.

timpul înseamnă bani
M.V.D.
FIRMĂ SPECIALIZATĂ
ÎN CONSULTING
asigură:
■ constituirea S.C. cu capital românesc și mixt (S.R.L., S.N.C., S.A.) în regim de urgență; înregistrare la Administrația Financiară, cod fiscal; obținerea avizului de funcționare de la Primăria Iași;
■ constituire (înregistrare) filiale;
■ acte adiționale, mențiuni (lărgirea obiectului de activitate, asocieri, retrageri, cesiuni, majorări capital, puncte de lucru, radieri, dizolvări societăți).
Hotel Unirea
camera 107.
Telefon 032/21.22.99,
orele 10.00-20.00

ELVILA international
Mobilă nobilă
Extrem de avantajos
PLATA ÎN RATE
Expoziție
etajul I al magazinului
SUPERCOPOU
tel. 032/11.22.20, 211014
și la magazinul din Calea Galății nr. 14
Depozit: Str. Grăniceri nr. 3-9 (depozite COMAT-în spatele Unității de Grăniceri Manta Roșie)
PROGRAM DEPOZIT: zilnic 9.00-17.00, sîmbăta 9.00-13.00.

AVATTI Industries SRL
Str. Tătărași 60-62 Iași, ☎ 17.40.54
proiectează și execută
amenajări interioare
(tavane false, pereți despărțitori, placări în sistem GIPS-CARTON)
→ prețuri imbatabile
→ durata de execuție de 5 ori mai mică decît prin procedee umede
→ ambianța la standarde ocidentale
TIMPUL COSTĂ BANI!

A APĂRUT
NORD-EST MAGAZIN
conține Monitorul Expres
săptămînal de informatie stiintifica
Transplant de organe de la porc la om în mai puțin de trei ani
pag. 12
O descoperire uluitoare care ne va schimba năravurile
Țigara electronică
pag. 4
Cumplitele schimbări comportamentale ale astronauților la întoarcerea din spațiul extraterestru
Monitorul EXPRESS - pag. 7
Supernava mileniului trei

MONITORUL EXTERN

Pradă de război

Opere de artă din Germania rămîn în patrimoniul Rusiei

Camera Superioară a Parlamentului Rusiei a elaborat un proiect de lege în care se stipulează că majoritatea operelor de artă luate din Germania, în timpul celui de-al doilea război mondial, reprezintă proprietatea Rusiei. Conform legii propuse, acestea vor compensa parțial pagubele de război aduse moștenirii culturale a Rusiei, estimate de către parlament la mai multe milioane dolari. Se crede că trupele sovietice au adus aproximativ 200 mii de opere de artă din Germania. Consiliul federal a votat supunerea acestei legi dezbaterii Camerei inferioare a parlamentului, în vederea unei analize atente și imediate. Acest proiect de lege, care va fi în curînd supus votului Dumei, preconizează, de asemenea, ca și bunurile culturale aduse din Germania, Ungaria, Italia, România și Finlanda, între anii 1944-1949, să devină proprietate de stat a Federației Ruse. De sub incidența acestei preconizate legi ies bunurile care fac parte din tezaurul cultural al Republicii Belarus, al Ucrainei, Moldovei și al celor trei state baltice.

Conform statisticilor oficiale

Numărul șomerilor din Rusia a crescut la 2,1 milioane de persoane

Numărul șomerilor în Rusia a crescut în luna februarie la 2,1 milioane persoane, față de 1,96 milioane în luna precedentă, a anunțat Oficiul Federal al Forței de Muncă, citat de Reuter. În februarie 1994, numărul șomerilor era de 1,27 milioane. Potrivit datelor Biroului Internațional al Muncii, numărul șomerilor din Rusia ar fi de 5,5 milioane persoane sau 7,4% din forța de muncă.

În urma invaziei turce

ONU a preconizat o masivă operație de evacuare în nordul Irakului

Agenția ONU pentru refugiați preconizează să evacueze circa 2.000 de refugiați kurzi de origine turcă, care își găsiseră adăpost în localitatea Zakho din nordul Irakului. Evacuarea are drept scop să prevină ca acești refugiați să cadă în mîna trupelor turcești, care au pătruns adînc pe teritoriul irakian săptămîna trecută. La dispoziția Agenției ONU au fost puse 50 de autobuze și camioane, care îi vor transporta pe refugiați în localitatea Atrush, situată la 100 km mai spre sud. În nordul Irakului se aflau circa 15.000 de kurzi refugiați din Turcia și există temerea că trupele turcești i-ar putea trata ca "teroriști" refugiați spre hotare.

Cu 30 de ani în urmă

Teste bacteriologice în metroul londonez

La Londra s-a dezvăluit că în urmă cu 30 de ani au avut loc experimente secrete în incinta metroului. Acestea au urmărit determinarea modului în care organismul uman ar reacționa la un eventual atac cu arme bacteriologice. Făcîndu-se o paralelă cu atacul cu gaze toxice care a avut loc săptămîna aceasta în metroul din Tokyo, s-a descoperit că oamenii de știință britanici au răspîndit bacterii în mai multe trenuri din sudul Londrei. Rapoarte ale presei indicau că urme ale acestora au fost descoperite și la Camden, la mai mult de 16 kilometri depărtare de zona contaminată.

Potrivit proiectului noii legi electorale

În Ucraina, un partid politic va putea fi înființat și de zece persoane

Avînd în vedere prevederile din proiectul noii legi privind partidele politice, se poate presupune că numărul formațiunilor politice din Ucraina, în prezent de 40, va crește de cîteva ori, ca urmare a anulării restricțiilor din actualul act normativ. Astfel, la înregistrarea unui partid, Ministerul Justiției cerea ca acesta să aibă minimum 1000 de membri sau adepți și organizații locale în 13 regiuni ale țării. În proiectul noii legi se prevede că un partid politic poate fi înființat și de zece persoane. Iată opinia în această privință a ministrului ucrainean al Justiției, Vasil Onopenko, transmisă de Radio Kiev: "Într-adevăr, unii vor spune că vom avea și partide de familie. Nu văd în asta nici o nenorocire. Dacă cineva vrea să se joace de-a politica, nu are decît s-o facă. În Portugalia, de pildă, au existat peste 600 de partide politice, în Germania au fost sute de formațiuni politice, iar în unele țări chiar mii. Însă numai alegerile vor demonstra viabilitatea partidelor politice".

PE SCURT

Focuri de armă la Tirana Trupe de polițiști din capitala Albaniei, Tirana, au împrăștiat o mulțime de cîteva sute de persoane care au încercat să pătrundă în Ambasada Statelor Unite. Persoanele au început să se adune în jurul clădirii începînd de joia trecută, ca urmare a unor zvonuri că se eliberează permise de muncă în Statele Unite. Din Tirana se transmite că poliția a fost nevoită să tragă cîteva focuri de armă în aer după ce unele persoane au încercat să escaladeze gardul ambasadei.

Acord semnat de Cuba Cuba a semnat un acord privind interzicerea totală a producției, transportului și păstrarea armamentului nuclear în America Latină și bazinul Caraibilor. În numele Guvernului cubanez, documentul a fost semnat de ministrul cubanez de Externe. La ceremonie a participat și liderul cubanez, Fidel Castro.

Numărătoare buclucașă de voturi Sub titlul "Alegerea celor care numără voturile", ziarul Izvestia relatează una din "curiozitățile" comise de Comisia Centrală Electorală a Rusiei la alegerea propriului președinte în persoana lui Nikolai Riabov. Viitorii contabilizatori principali ai țării nu au fost în stare să se descurce nici măcar printre propriile bile albe și negre, candidatura lui Riabov trebuind să fie supusă în două rînduri la vot - scrie Izvestia, care se întreabă: "Ce soartă li se hărăzește buletinelor de vot ale alegătorilor de rînd?".

Licitație inedită la Varșovia La Varșovia a avut loc prima licitație cu public a obiectivelor lăsate în Polonia de către trupele ruse. Au fost licitate patru aerodromuri, o bază a flotei maritime militare pentru trupele de uscat, cîteva spitale, cazărmi și locuințe.

Afganistanul - inclus în lista țărilor ce favorizează contrabanda cu stupefiante SUA au adăugat Afganistanul pe lista țărilor care nu luptă suficient pentru combaterea traficului de stupefiante. Lista include deja Birmania, Iran, Siria, Nigeria și Columbia. Guvernul acestei din urmă țări și-a manifestat dezamăgirea față de faptul că Washingtonul nu este dispus să îi recunoscă eforturile în direcția combaterii traficului de droguri.

Transnistrenii sfidează Chișinăul, ducîndu-se la vot

■ ***alegătorilor li s-a pus întrebarea: "Sprijiniți prezența Armatei a 14-a din Federația Rusă pe teritoriul Republicii Moldovenești Transnistrene ca garant necesar al păcii și securității?"***

Comandantul Armatei a XIV-a, generalul Alexandr Lebed, i-a încurajat pe liderii transnistreni, menținîndu-se "neutru" față de referendumul de ieri.

Ieri, în Transnistria, s-a desfășurat referendumul privind retragerea din regiune a Armatei a 14-a a Federației Ruse. Transnistrenii s-au mai pronunțat, printr-un referendum, asupra staționării Armatei a 14-a ruse pe teritoriul regiunii "în calitate de garant al păcii și stabilității". Conducerea autoproclamatei republici nistrene afirmă că referendumul de ieri a fost organizat datorită faptului că guvernele Moldovei și Rusiei au semnat acordul privind retragerea Armatei a 14-a fără a consulta populația Transnistriei. Președintele Transnistriei, Igor Smirnov, a declarat sîmbătă că alegătorii se vor pronunța împotriva retragerii Armatei a 14-a. "Rezultatele referendumului reprezintă un act legislativ ce trebuie dus la îndeplinire în mod obligatoriu de președinte și guvern, iar eu voi face tot ce depinde de mine pentru a nu fi admisă retragerea armatei", a subliniat Igor Smirnov.

Prin acest plebiscit, liderii transnistreni, acuzați de corupție de către comandantul Armatei a 14-a, generalul Alexandr Lebed, urmăresc să obțină controlul asupra proprietăților armatei, în timp ce civilii văd în trupele ruse un baraj între ei și populația de limbă română din restul republicii.

În paralel s-au desfășurat alegeri locale. Cele mai optimiste prognoze apreciau, sîmbătă, că participarea va fi mai mare datorită referendumului și că 85-90% din votanți vor dori păstrarea Armatei a 14-a. Salariul mediu al unui muncitor este de 5-6 dolari; salariul minim (1200 cupoane transnistrene) echivalează cu patru pîini și, în aceste condiții, se pare că va fi nevoie de un al doilea tur de scrutin, pentru alegerea consilierilor locali.

Conducerea Moldovei a declarat referendumul și alegerile din Transnistria drept ilegale. Petru Lucinschi, președintele Parlamentului Moldovei, a subliniat că organizarea acestui referendum nu va duce la îmbunătățirea relațiilor ruso-moldovenești și la reglementarea conflictului nistrean. **(Mirela ANTONIU)**

Apar noi dovezi ale implicării sectei Aum Shinri Kyo în atentatul cu gaze toxice de la Tokio

Poliția a descoperit un bunker secret la sediul "sectei ucigașe"

Poliția japoneză a descoperit sîmbătă, într-o nouă operațiune împotriva sectei Aum Shinri Kyo (Adevărul Suprem), numeroase recipiente cu substanțe toxice, care ar fi putut servi la fabricarea gazului neuroparalizant (sarin) utilizat în atentatul de luni asupra metroului din Tokio. Detașamente speciale de polițiști, echipați cu costume de protecție antichimică, au pătruns în complexul de clădiri al sectei din satul Kamiku Isshiki, de unde au ridicat zeci de butoaie de tablă conținînd triclorură de fosfor, precum și mai multe recipiente cu dinamită și nitroglicerină. Pe lîngă acestea, au mai fost descoperite mici cantități din alte 40 de substanțe nocive, care fuseseră achiziționate prin intermediul unor firme-fantomă.

Pe de altă parte, ziarul "Yomjuri Shimbun" din Tokio afirmă că, în ziua precedentă atentatului, mai mulți membri ai sectei au distribuit în capitala niponă manifeste și materiale de propagandă, în care era anunțat sfîrșitul iminent al lumii și care purtau titlul "Ultimatumul nr. 1". Pe spatele manifestelor era tipărită harta metroului din Tokio, alături de un avertisment apocaliptic, conținînd pasajul: "Micro-organisme care vor aduce moartea sînt pregătite și vor deveni o armă chimică. Cutremurul din Kobe a fost doar primul dintr-o lungă serie de nenorociri ce vor lovi Japonia. Oare ce va urma ?".

Tot sîmbătă, poliția japoneză a descoperit un bunker subteran la complexul de pe muntele Fuji al sectei Aum Shinri Kyo. Pentru a pătrunde în bunker, forțele de ordine au anunțat că vor utiliza excavatoare, buldozere și ciocane pneumatice. Agenția de știri Kyodo a dat publicității declarația unui membru al sectei, care a relatat că adăpostul subteran era folosit ca centru de detenție pentru nou-veniți, aceștia fiind injectați cu o substanță necunoscută, apoi închiși într-un sistem de celule.

"Yasser Arafat era mai eficient ca terorist"

■ ***afirmă senatorul american republican Jesse Helms***

Senatorul republican Jesse Helms, președinte al Comitetului pentru Relații Externe din Senatul SUA, l-a criticat în termeni extrem de duri pe liderul Organizației pentru Eliberarea Palestinei (OEP), Yasser Arafat **(foto)**, afirmînd că acesta "era mult mai eficient și credibil ca terorist", decît ca lider al regiunii autonome palestiniene. Într-un interviu publicat vineri de ziarul israelian "Yediot Ahronot", Helms a declarat că mandatul lui Arafat în calitate de șef al administrației palestiniene s-a caracterizat printr-o deosebită incompetență și corupție. Senatorul american a criticat, de asemenea, și modul în care liderul palestinian a combătut fenomenul terorismului în teritoriile autonome, afirmînd: "Din punctul meu de vedere, acțiunile pe care el (Arafat) le-a întreprins împotriva (grupării fundamentaliste) Hamas reflectă o mai mare preocupare pentru propria sa poziție politică în Gaza decît pentru terorismul islamic". "În concluzie, se pare că dl. Arafat a fost mult mai eficient și mai credibil în vechiul său rol, cel de terorist și de bandit internațional", a declarat Helms în interviul citat.

Decretele prezidențiale "la modă" în CSI

Președintele Kazahstanului a convocat un referendum pentru a-și prelungi mandatul

Președintele Kazahstanului, Nursultan Nazarbaev, a decis sîmbătă organizarea unui referendum național, care i-ar permite să-și prelungească mandatul pînă la sfîrșitul acestui secol. Luînd cuvîntul pe postul național de televiziune, Nazarbaev a fixat ziua de 29 aprilie a.c. ca dată a viitoarei consultări populare și a lansat un avertisment privind soarta pe care ar urma să o aibă Kazahstanul în lipsa unui lider puternic. Președintele kazah urmează să-și încheie mandatul în decembrie 1996. El a dizolvat recent parlamentul și a anunțat că va guverna prin decrete, după ce Curtea Constituțională a declarat ca ilegale alegerile generale ținute în martie 1994. Demersul lui Nazarbaev nu este singular pentru fostul spațiu sovietic, tot mai mulți șefi de stat încercînd să-și

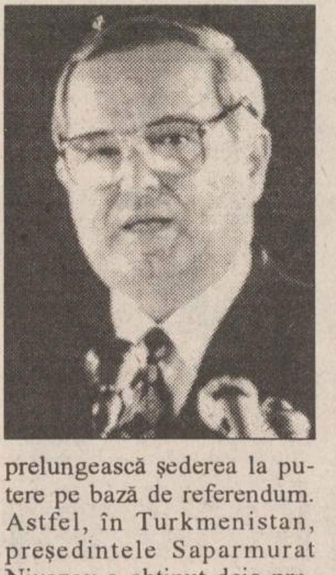

prelungească șederea la putere pe bază de referendum. Astfel, în Turkmenistan, președintele Saparmurat Niyazov a obținut deja prelungirea mandatului cu cinci ani, pînă în 2002, iar în Uzbekistan, președintele Islam Karimov **(foto)** a ordonat organizarea unei consultări populare pe aceeași temă, pe data de 26 martie.

Imaginea României reflectată de presa occidentală

"Ideea centrală e că PDSR e Partidul și nu există alte opțiuni"

■ ***"Financial Times" analizează valul demiterilor de primari din ultimele luni***

În octombrie trecut, Constantin Tutunaru, primarul sectorului 6 al Capitalei, a fost invitat la poliție. În loc să discute despre finanțele locale, el s-a trezit acuzat de abuz de putere și acțiuni împotriva interesului public. A petrecut următoarele 17 zile în închisoare. Membru PNȚCD, el luptă încă pentru a-și dovedi nevinovăția și pentru a fi renumit primar al sectorului 6 (420 mii de locuitori). Este doar unul din mulții oficiali locali, aleși acum trei ani, care nu mai sînt în posturile lor - devenise primar în februarie 1992, cînd partidele de opoziție au cîștigat alegerile locale în multe județe și orașe importante.

Guvernul afirmă că a suspendat 133 de primari pentru diferite încălcări ale legii și că 264 au demisionat "din motive personale" - de la probleme de sănătate la salariu mic.

În majoritatea țărilor democratice, oficialii aleși prin vot nu pot fi demiși de către guvernul central pentru o așa-zisă încălcare a legii. Ca și ceilalți cetățeni, mai întîi sînt considerați nevinovați, justiția hotărăște apoi dacă sînt sau nu vinovați. Ori, Constantin Tutunaru afirmă că Guvernul nici măcar n-a urmat propria-i procedură de demitere.

Guvernul de la București, o coaliție între PDSR și un partid naționalist, nu pare prea grăbit să descentralizeze puterea, așa cum promisese acum trei ani. Aceasta a făcut ca un recent raport privind conducerea locală în România, sponsorizat de UE, Consiliul Europei și Banca Mondială, să avertizeze asupra tendinței "de conservare și chiar de a reconstrui" sistemul administrativ de dinaintea lui 1989.

Constantin Tutunaru afirmă că poliția și autoritățile centrale profită de sistemul de legi doar parțial refăcut. "Faptul că noi încă nu avem Legea statutului persoanelor publice, de exemplu, înseamnă că primarii pot fi arestați și suspendați un timp nedefinit, cît poliția face cercetări. Teoretic, poliția ar putea să aresteze un oficial chiar a doua zi după alegeri și să-l țină sub investigații pînă la sfîrșitul mandatului".

Nici instanțele judecătorești n-au un termen limită pentru pronunțarea verdictului. Primarul menționat așteaptă din noiembrie sentința. "În acest timp, sînt suspendat din funcție, nu-mi încasez salariul și nici nu sînt liber să-mi găsesc altă slujbă".

Chiar dacă majoritatea acestor «eliberați din funcție» fac parte din partidele de opoziție, Guvernul neagă orice motivație politică a concedierilor; partidele de opoziție, diplomați occidentali și analiști politici nu sînt de aceeași părere. "Este multă corupție în România și mulți primari au greșit. Dar e vorba și de o componentă politică a gestului. Primarii opoziției sînt acuzați, iar cei ai guvernului, nu", spune un diplomat occidental. "Este un proces de intimidare a primarilor și a funcționarilor publici, în general. Mulți se dau bătuți și renunță, alții se alătură PDSR", spune un alt diplomat. Analiștii afirmă că e vorba de o politică generală, pre-electorală. "Stilul democrației vest-europene n-a fost încă însușit", declară un analist. "Ideea centrală e că PDSR e Partidul și nu există alte opțiuni".

O mare parte din probleme se datorează slăbiciunii partidelor de centru-dreapta, care nu reușesc să ofere o alternativă credibilă (și unită), încă din decembrie 1989. PDSR e dominat de foști oficiali comuniști, cu multă experiență în administrație publică și campanii. Partidele de opoziție sînt formate din intelectuali și foști dizidenți "fără experiență". "Noi nu avem școala politicii", afirmă Constantin Tutunaru, fost șef de lucrări într-un institut de cercetări energetice. "Datorită trecutului nostru, trebuia să fie o luptă pentru instaurarea democrației și a unei opoziții în România. Doar că nu mă așteptam ca lupta să fie atît de dură". **(Traducere după "Financial Times" de Mirela ANTONIU)**

s.c. EuroBIT s.r.l.
Str. Anastasie Panu 36, bl. 1B ☎ 211494, 231288

ACUM ȘI ÎN RATE!

CALCULATOARE COMRACE, DTK
IMPRIMATE HP, STAR, OKI, EPSON
COPIATOARE TOSHIBA
FAX - MODEM US ROBOTICS V42 BIS

PROGRAME BALANȚĂ / GESTIUNE / FACTURARE
MIJLOACE FIXE / SALARIZARE

SOCIETATEA COMERCIALĂ scm STANDARD COMERCIAL MOLDAVIA
Str. Bradului nr. 5, IAȘI Telefon 032/122850 Fax 032/127937

Societate mixtă româno-germană cu capital privat, profilată pe prelucrarea lemnului,
angajează prin concurs:

INGINER SPECIALIST IN DOMENIU

TEHNICIAN sau MAISTRU

Relații suplimentare la telefon 122812 sau 122850 sau la sediul firmei din str. Bradului nr. 5 (vizavi de gara Nicolina).

Nou în Iași !!!

Prima imprimantă Laser-Color
produsă de HEWLETT- PACKARD.

Cei interesați pentru demonstrații sînt invitați
între 27-31 martie orele 10-15 la sediul firmei:

SERCOM

HEWLETT PACKARD
Authorized Reseller

Telefon: 122589, B-dul N. Iorga nr. 46

AFINVEST
Telefon 129877,
139710

NOI VĂ SPUNEM PRIMII BUNĂ DIMINEAȚA!

Începînd din luna martie,
veți avea
MONITORUL
- ziarul Dvs. preferat,
la prima oră.
Acest serviciu modern
este asigurat
gratuit,
la domiciliu,
numai prin firma
AFINVEST

R.A. LOCUINȚA IAȘI
Str. Smîrdan nr. 5

Invită proprietarii imobilelor afectate de seism
care au depus cerere pentru expertizare,
să se prezinte la sediul R.A. CITADIN din
b-dul T. Vladimirescu nr. 32, sc. B, biroul producție,
în vederea completării anexelor 3 și 4 din
Normele Metodologice de aplicare a
Ordonanței Guvernului nr. 20/1994.

Proprietarii vor prezenta xerocopia actului de proprietate al imobilului.

Termenul limită de prezentare 28 martie 1995.

FRESCO
MADE IN ITALY

Reprezentanța
FRESCO
Iași
Str. Aleea Rozelor nr. 8
sc. B, et. II, ap. 12, telefon/fax 132607

vă oferă din stoc sau la comandă:

● CUPTOARE PIZZA ●
● VITRINE FRIGORIFICE ORIZONTALE ●
● DOZATOARE PENTRU SUCURI ȘI BERE ●

CAFEAUA DE DIMINEAŢĂ

Th. Kiriacoff - pictorul scenograf, la un veac de la naştere

Aurel LEON

Fedia a descins la Iaşi ca o variantă a lui Aurel Ion Maican, părînd în totul opusul... maurului cu melon şi trabuc; curînd, a devenit frate siamez al lui Ion Sava, colaborînd pe scenă, expunînd şi publicînd în tandem.

Delicat la făptură, monoclat, chip de efeb, cu mişcări mici, elegante şi rîs de fecioară pudică, Fedia, era, în fond, un tăiuş ager de ironist învederat şi o energie copleşitoare. Omul acesta, cizelat ca o miniatură de orfevrier, dădea cu barda în cele mai înalte canoane şi vedea totul prin binoclu amplificator, ca şi cum ar fi vrut să dezică feminitatea trăsăturilor. Un decor în viziunea lui copleşea, înspăimînta prin grandoare, vrăjea prin forţa cromatică. Glumele lansate de Kiriacoff aveau şi savoarea greşelilor de pronunţie, în special înjurăturile lansate ciobăneşte-moldoveneşte căpătau o haină unică.

Să ne imaginăm o retrospectivă a lui cu decoruri realizate la Iaşi şi la Opera din Bucureşti, cu gravurile şi guaşele expuse, cu desenele din reviste (“Caricatura” - scoasă împreună cu Sava, cu ilustraţii la Eminescu şi la Al. O. Teodoreanu); vom descoperi un talent original şi de o vigoare haiducească pentru care nimic nu e sfînt, totul e motiv de interpretare. Cum să nu-şi fi pus boii în plug cu Ion Sava?

De unde venea? Să spicuim din ***“Viaţa mea pe scurt”***, scrisă de el, Th. Kiriacoff-Suruceanu, pentru un program de sală: “Nu m-am născut cu pensula în mînă, ci cu ţîţa în gură. Copil precoce, am trecut grăbit spre alte semene. Amintirea cea mai roză din copilărie e chiar de la 5 ani, cînd cu revolverul şi cnutul la brîu, aşteptam în rînd cu ceilalţi copii sosirea Samovarului zilnic şi maiestuos, din care bunicul ne împărţea cîte un pahar de votcă.

Ehei, iureşul nebun în care ne purta troica, întrecînd goana urşilor albi! Şi chefurile cu ţigani lăutari, conţi nelăutari, lupi şi balalaici! Volga rostogolindu-şi melodia edecarilor cîntată de Şaliapin, Uralii stropiţi cu pietre preţioase, cîmpiile albe cu sate şi turle bulbucate de biserici - ehei!

Anii grei ai războiului mi-au tăiat cu totul pofta de biftec în sînge (dar gustul de vin roşu mi-a rămas).

La Odessa şi Kiev, cu sabia într-o mînă şi pensula în cealaltă, m-am luptat pentru viaţă şi am eşuat în pictură. În şcoala de bele-arte am pătruns cu un album de ilustraţii erotice care i-a trezit la viaţă pe bătrînii profesori, şi astfel am ajuns să deţin catedra de pictură religioasă înfiinţată special pentru un păcătos ca mine. Dar, întrucît la o expoziţie din Bucureşti Ministerul Artelor mi-a reţinut un număr impresionant de lucrări (2), am trădat biserica pentru pierzania teatrului. Cu pieptul meu de stîncă înfruntînd toate ispitele, am pictat pentru Iaşi, Cluj, Caracal şi Paris (***Dama de pică***, la Teatrul Liric).

În anul 1929, am fost zărit întîmplător împreună cu Aurel Ion Maican şi dat pradă cronicarilor Moldovei. Că, doar, nu stă vremea sub om, ci bietul om...”.

Iar “bietul Kiriacoff, ajuns în tîrgul Ieşilor şi sub directoratul lui Ionel Teodoreanu, a devenit curînd prietenul scriitorilor şi al gazetarilor de aici, dovedindu-se o minte în permanentă efervescenţă, un satiric necruţător, ce te convingea repede că la Iaşi viespile sînt de patru ori mai mari decît în oricare loc din lume. G. Topîrceanu susţinea că “nu e necesar ca autorii umorişti şi clovnii să fie nişte oameni trişti”, la care Kiriacoff a completat că “nici caricaturiştii”, iar Al. O. Teodoreanu a decretat: “A fi trist e un accident, a nu avea nici un haz e o nenorocire. Cu toate acestea, nici un om spiritual n-a sfîrşit bine. Dovada: toţi au murit (lasă-te de spirit, Topîrcene!)”.

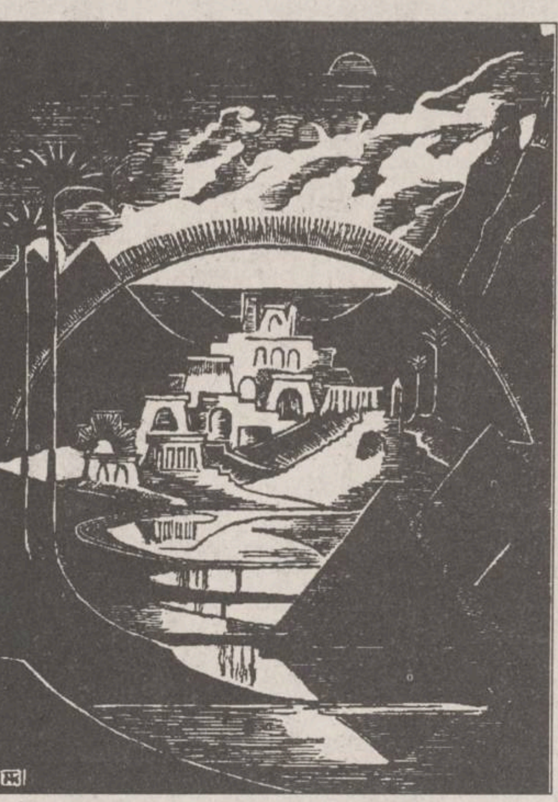

Kiriacoff, nefiind avertizat, nu s-a lăsat, deşi le lansa anevoie din cauza “di-dic-dicţiei”. De pildă, în mai 1935, se repeta piesa ***“Visuri americane”*** de Profira Sadoveanu, în direcţia de scenă a lui Ion Sava, cu muzică şi dansuri de Sergiu Celibidache. Bineînţeles că partea coregrafică mergea greu, ori Kiriacoff era tot atît de bun dansator pe cît soţia lui era amazoană. La un moment dat, Sergiu vru să-i afle părerea, la care Kiriacoff îi răspunde printr-un calambur: “Honni soit qui mal y danse!”.

În programul de sală pentru piesa ***“Revoluţie în mănăstire”***, de Gregorio Martinez, trebuia făcută reclamă Atelierului de turnat clopote Pascu din Iaşi. Cum nu mai era spaţiu liber, Kiriacoff povesti astfel subiectul piesei:

“Anecdota e prea cunoscută pentru oamenii cititori de carte, iar dacă totuşi am povesti-o, i-am jigni pe spectatorii necititori. E destul să aflaţi că acţiunea se petrece într-o mănăstire din Spania, iar clopotele sună aşa de frumos întrucît au fost furnizate de cunoscutul magazin Pascu din Iaşi, din strada cutare”.

În 1939, trebuind să picteze decorul pentru ***“Catiheţii de la Humuleşti”***, s-a deplasat în satul lui Creangă şi s-a întors cu o mapă de schiţe şi îndrăgostit de opera humuleşteanului, pe care apoi a ilustrat-o.

- Acum regret că, în 1937, cînd s-a montat ***“Hamlet”***, am fost partizanul perdelelor de catifea şi n-am cerut o documentare în Danemarca, pentru decoruri, îmi declara după revenirea de la Tg. Neamţ. Dacă, vorba lui Anatole France, cercetătorii moderni au dovedit cu precizie că piesele lui Shakespeare nu sînt scrise chiar de el, ci de o altă persoană numită Shakespeare, contribuţia lui Kiriacoff la primenirea scenografiei de la teatrul ieşean este evidentă, cum scria Dan Bădărău:

“Sub ochii măriţi de groază ai publicului conservator, îndrăzneala sa de june-turc, pusă în serviciul oarbei pasiuni pentru artă, l-a condus la un sacrilegiu bine venit: glorioasele fundaluri colbăite au fost cusute cap la cap şi boite cu culoarea neutră a cerului; au devenit acea permanentă circulară în faţa căreia atelierul lui Kiriacoff produce oricînd cu prea puţină cheltuială un minaret care să fie un minaret şi un zgîrîie nori autentic”.

Cu bidineaua în mînă, Fedia era foarte elocvent, dar cu vorbitul se descurca mai greu. Era foarte bîlbîit şi cînd se enerva se băteau turcii la gura lui. Prin 1930 erau timpuri grele (să fim înţeleşi, grele, dar nu disperate ca acum!). Marele actor Aurel Ghiţescu se decise să deschidă un curs de dicţie acasă, în strada Albineţ. Înscrierile se făceau la teatru. Avînd repetiţie, Ghiţescu îl rugă pe Kiriacoff să-i ţină locul la secretariat. Cînd îşi termină treaba, Ghiţescu se interesă dacă a venit vreun amator. “A ve-venit u-unul grefier şi bîl-bîlbîit, răspunse Fedia. Cînd i-am spus condiţiile, a cre-crezut că-mi bat joc de dînsul şi a ple-plecat supărat!”.

Vezi că profesorul era mai bîlbîit decît elevul!

Pomenindu-l acum, la împlinirea unui secol de la naşterea sa la Odessa, în locul chipului lui monoclat prefer ilustraţia lui Fedia la Eminescu (“Ş-atunci Memfis se înalţă/ argintos gînd al pustiei...”), deoarece ediţia respectivă n-a mai fost difuzată datorită războiului. Prin ea, Fedia revine în Moldova dragă să-i ceară iertare pentru documentele false imitate pe pergament la comanda sovieticilor! ■

CETATEA SCUFUNDATĂ

Egalitatea şi inegalităţile în democraţie

Liviu ANTONESEI

În societăţile democratice, oamenii sînt “egali”. Am pus ghilimele pentru că, la noi, în vremea acestor începuturi - sper! - democratice, egalitatea este înţeleasă cum nu se poate mai curios. În fapt, nicăieri în lume oamenii nu sînt egali, ci foarte diferiţi din toate punctele de vedere - de la caracteristicile anatomice la inteligenţă, competenţe, avere ş.a.m.d. Oamenii sînt egali numai din două puncte de vedere: în faţa ***legilor*** şi în faţa lui ***Dumnezeu***. Prima egalitate este cea care interesează democraţia. Din egalitatea în faţa legilor provine ***egalitatea votului*** - votul unui geniu este egal cu votul unei fiinţe normale şi chiar cu votul unui idiot, în măsura în care acesta are drept de vot. Este normal să fie aşa, dacă această regulă ar fi încălcată ar fi încălcat însuşi principiul democraţiei - ***egalitatea în faţa legilor***. Însă, orice extindere a acestei egalităţi în orice domeniu al vieţii sociale conduce la “egalitarism”, la “uniformizare socială”, la sufocarea inteligenţei, a competenţelor, a elitelor pe care o societate le posedă, printr-un soi de ***totalitarism al mediocraţiei***, cum se întîmplă în aşa-zisele ***societăţi egalitare***, de genul comunismului.

Marele merit al democraţiei autentice este tocmai acela că reuşeşte să armonizeze principiul ***egalităţii votului*** cu toleranţa faţă de elite, inteligenţă şi competenţe, adică de forţele care împing societatea înainte. Nu doar în totalitarismele de stînga se petrec însă ciudate extinderi ale “egalităţii” ori grosolane amestecuri de planuri. Poate că fenomenul este şi mai caracteristic pentru “societăţile în tranziţie”. Îmi amintesc că, pe la începutul lui 1990, muncitorii din fabricile patriei schimbau directorii mai frecvent decît îşi schimbau ciorapii. Procedeul este tipic bolşevic. E ciudat cum am pornit către democraţie făcînd apel la modul acesta de a se proceda. Nu spun că o bună parte din respectivii directori n-ar fi trebuit schimbaţi - e posibil să fi fost incompetenţi, fiind promovaţi mai degrabă pe criteriile politice ale vechiului regim; e sigur că mulţi din ei au comis abuzuri, au fost necinstiţi şi au profitat de poziţiile lor în propriul interes. Numai că nu era treaba muncitorilor să-i schimbe, ci a forurilor tutelare - guvernul, ministerele. De altfel, acest mod de lucru s-a răzbunat chiar împotriva celor care-l iniţiaseră. În timpul loviturii de stat din septembrie 1991, guvernul Roman a fost răsturnat de minerii lui Cozma, prin acelaşi procedeu. Managerii ar fi trebuit să fie schimbaţi de cei desemnaţi prin lege să le aprecieze competenţa. Guvernul Roman ar fi trebuit să fie sancţionat de electorat sau de reprezentanţii acestuia din ***Parlament***. În ambele cazuri, este vizibilă lipsa unor proceduri democratice. Nu “detaşamentele de şoc” rezolvă asemenea probleme.

Însă, lipsa de apetit pentru democraţia autentică este vizibilă în toate domeniile vieţii noastre comunitare. În virtutea ***egalităţii votului***, orice neputincios mintal crede că poate emite aprecieri asupra oricărei mari personalităţi, în probleme pentru care nu are nici măcar o palidă pregătire. Aşa ajung ciobanii să se pronunţe în legătură cu fizica atomică ori vidanjorii de felul lui Vadim în chestiunile de moralitate înaltă ori în cele spirituale. În democraţia prost înţeleasă, orice “gîlmă” crede că este egalul unui savant în toate privinţele.

Am fost amuzat, de pildă, să-l observ pe dl. Căpăţînă (nume predestinat) încercînd, într-un articol pe cît de confuz, pe atît de “sumeţit”, să dea lecţii unor oameni de calibrul domnilor Doinaş, Şora sau Manolescu, în chestiuni pentru care nu are nici măcar o orientare cît de vagă. Acesta este unul din riscurile majore ale democraţiei rău-înţelese - prostul să creadă că are competenţă în orice domeniu, în virtutea faptului că el este “egal” cu oricine. Acesta este marele ghinion cu proştii - transferul ilicit al egalităţii. Ei uită faptul esenţial că egalitatea este doar un pilon al democraţiei, că mai există ***libertatea***, care înseamnă ***dreptul la diferenţă***, dreptul oricăruia de a evolua oricît de mult îi permit datele personale - fie acestea înnăscute sau dobîndite prin educaţie. Democraţia înseamnă, într-adevăr, “şanse egale”. Însă această ***egalitate a şanselor*** nu înseamnă că putem fi cu toţii la fel, ci numai că fiecare trebuie să aibă şansa de a se desăvîrşi atît cît îi permit puterile. Doar datorită acestui fapt o societate îşi poate prezerva ***elitele***, fără a nedreptăţi pe nimeni. Oricît de binevoitoare ar fi democraţia, ea nu ne poate face pe toţi nişte genii sau măcar nişte personalităţi accentuate. Nu acesta este rolul său. Rolul său este să nu ne împiedice să devenim ceea ce putem deveni, să nu înăbuşe nici o vocaţie, nici o potenţialitate de dezvoltare. Şi acest lucru este posibil exact în măsura în care înţelege că ***principiul libertăţii*** este complementar ***principiului egalităţii***. În faţa legilor şi în faţa lui Dumnezeu. Altă egalitate nu există, nici nu poate să existe sub ameninţarea subminării fundamentelor democraţiei. Cînd şi “proştii” vor înţelege acest lucru, atunci democraţia va fi posibilă în România. Pînă atunci, vom bîjbîi în noaptea unui sumbru egalitarism, nu foarte diferit de cel dinainte de decembrie 1989. Şi vom crede că inginerul de la ape sau activistul de partid este şi cel mai bun reprezentant al democraţiei “pe pămînt românesc”! ■

P.S. Dl. Căpăţînă, amintit mai sus, se vede “egalul” domnilor Şora, Doinaş, Manolescu în virtutea fostei “colegialităţi” de partid. El uită că respectiva “colegialitate” nu-ţi conferă mai multă inteligenţă ori mai multe competenţe. Acestea nu se obţin prin “transfer”, ci se cîştigă cu incalculabile eforturi personale. Sau le “ai” din naştere. Sau nu le vei avea niciodată!

P.P.S. Dl. Cristian Racu are un interesant articol despre opoziţie în “Monitorul” de sîmbătă. Doar că dl. Racu tinde să confunde opoziţia din România cu CDR. Dacă n-ar exista această confuzie, dl. Racu ar trebui să menţioneze că o reformă economică a fost începută în România - cu toate limitele ei - de PD, acum în opoziţie, sau că PAC a elaborat singurul program pertinent de privatizare din România, propunînd chiar guvernanţilor un “compromis tehnic” pentru deblocarea procesului. Faptul că ai noştri guvernanţi au respins compromisul nu conduce la inexistenţa programului!

UNGHIUL DE TRAGERE

De la clubul politic la partidul politic (I)

Val CONDURACHE

Cu cîteva zile în urmă, cineva m-a întrebat ce cred despre ieşirea PAC şi a PL’93 din CDR şi şi-a arătat nedumerirea că nu am comentat, pînă acum, unul din evenimentele politice de primă importanţă. O fac acum, chiar dacă în întîrziere. Cum rubrica mea nu este un editorial politic, ci, aşa cum am mai spus-o, un alt fel de-a absorbi realitatea, nu m-am simţit niciodată obligat la o reacţie imediată. Am înţeles totuşi mirarea cunoştinţei mele: pînă acum nu am lăsat să-mi scape nici un seism al vieţii noastre politice. De data aceasta mi-a venit foarte greu să mă raportez la evenimente, pentru că, pe de o parte, mulţi dintre colegii mei de scris, pe care i-am simţit solidari, în timp, făceau parte din PAC (mai puţini din PL ‘93), pe de altă parte, pentru că, prin educaţie, vîrstă şi mentalitate sînt mai aproape de opţiunile PAC şi PL ‘93. Dacă nu m-am înscris în nici un partid, asta se datorează faptului că nu m-am regăsit, în opţiunile mele fundamentale, în nici o platformă politică. O voi face, dacă va fi cazul, cînd se vor produce limpezirile cuvenite în programele politice. Mi-ar displace să migrez dintr-un partid în altul, am mai făcut parte dintr-unul ca să mai risc pripindu-mă. Sprijin, cu puterile mele, iniţiativele opoziţiei, dar nu vreau să optez, pentru că sînt un ins indisciplinat, nu sînt în stare să mă supun strategiei unui partid, nu pot să stau în rînd atunci cînd mă aflu în dezacord. Şi ca mine sînt foarte mulţi, în special între intelectualii de formaţie umanistă. Dovada cea mai bună e că tocmai ei au migrat cel mai des de la un partid la altul, au creat disidenţe, fracţiuni şi sciziuni. Tot ei au simţit nevoia delimitărilor publice, în situaţii litigioase ori confuze.

Singura disciplină pe care o am este aceea a muncii. Aceea, însă, nu mă ajută să fiu docil, într-un partid.

Desprinderea PAC şi PL’93 din CDR era previzibilă şi necesară. E posibil ca amîndouă partidele să aibă soarta PNL (Câmpeanu). După cum la fel de posibil e ca ele să-şi recîştige electoratul sau o parte din el cu toată opţiunea relevată de sondaje pentru unitatea opoziţiei. În prima fază, cea cîştigată e CDR: eliberată de tensiunile şi de blocajele de pînă acum, ea se va putea reorganiza în jurul PNŢ-CD şi PNL, asumîndu-şi, ca şi pînă acum, ambiguitatea în ce priveşte opţiunea monarhistă. Demisionarii din PAC şi din PL’93 vor trebui, însă, să opteze pentru una din formaţiunile deja existente în Convenţie: apariţia unor PAC-CD sau PL’93-CD ar deruta electoratul, sătul de schisme. Un ultim avantaj îl prezintă pentru CDR retragerea PSDR. Intrat în Convenţie în ideea de a reconstitui opoziţia democratică din 1948, PSDR nu putea împăca doctrina social-democrată cu strategia Convenţiei. Şansa PSDR e, însă, nulă: el va trebui să migreze înspre PD-FSN, eventual să se lase absorbit de acesta din urmă, pentru a nu dispărea din arena politică.

PAC şi PL ‘93 pleacă din start cu un handicap: părăsite de cîteva personalităţi de marcă, cele două partide riscă să fie neglijate de un electorat care mai reacţionează emoţional, împărţindu-se, destul de aleatoriu, în funcţie de interese şi convingeri, între cei care doresc schimbarea şi cei care sînt împotriva ei. Sîntem maniheişti, nu distingem nuanţele. Riscul poate fi evitat de amîndouă partidele, cu o singură condiţie, foarte greu de îndeplinit: ele şi-au satisfăcut orgoliul proclamîndu-şi independenţa, dar nu au, în teritoriu, organizaţii consistente, ci cluburi de elită, roase şi ele de orgolii. Să nu uităm că primii demisionari din PAC nu erau din generaţia foştilor deţinuţi politici, ci oameni aflaţi în jurul vîrstei de 45 de ani. Nu numai conflictul de generaţii ori infiltrarea cu “cîrtiţe” a provocat sciziuni în cele două partide, ci, după mine, neputinţa lor de a crea un cadru de organizare stabil şi eficient. Membrii şi simpatizanţii PAC şi PL’93 se recrutează din rîndul unor oameni extrem de ocupaţi cu alte îndeletniciri pentru a mai face faţă obligaţiilor politice. Ca să reuşească pe cont propriu, PAC şi PL’93 vor trebui să se transforme din cluburi politice luminate, în partide, în adevăratul înţeles al cuvîntului. ■

POLIGON

S.N.C.F.R. - un jeg extrem de costisitor

Dorin SPINEANU

Am avut zilele trecute treabă la Suceava. Cum n-am maşină, am călătorit cu trenul; cu acceleratul ***Iaşi-Timişoara*** mai precis, cel care pleacă pe la 14,36 din gara Iaşi. Sigur, cum mă şi aşteptam de fapt, n-am găsit bilete la clasa I aşa că m-am resemnat şi am luat la “a II-a”. Măgăria ***S.N.C.F.R.*** a început de la urcarea în tren: aveam locul “dublat” cu al unei femei de vreo treizeci şi cinci de ani, cu un copil după ea. Am lăsat-o să şadă, bineînţeles, eu resemnîndu-mă să privesc peisajul împuţit de primăvară-iarnă cu alternanţe ninsoare-soare cu dinţi, de pe culoar. Culoarul nu fusese măturat încă dinainte de Revoluţie, era plin de chiştoace şi scuipaţi pe care lumea îi căra, inconştientă, pe bocanci. Se întindeau flegmele alea... Căldură, sufletu’! Tremuram mărunt, laolaltă cu ceilalţi, identificat dintr-o dată cu tot poporul acela umilit. Un călugăr tînăr mi-a cerut parale pentru o mănăstire în construcţie, a cerut şi la alţii şi a obţinut... era să zic eu ce! Un cerşetor care se dădea orb, condus de un copilaş, cînta să-ţi rupă inima ceva despre mama lui care l-a adus pe lume atît de nefericit. Ceva mai încolo, la Tîrgu-Frumos, a coborît şi a luat-o vioi spre barurile îngrămădite lîngă gară. Nişte infecţii, de fapt.

Vine şi controlorul, în fine. Îi spun părerea mea despre instituţia unde lucrează. Dă din umeri ca şi cum ar fi scuturat un gîndac scîrbos de pe haină. Nu-l interesa, nu el a dat biletele dublate, n-am decît să descopăr vinovatul şi “să-l dau în gît la ziare” (expresia elevatului slujbaş), că tot n-o să-i facă nimeni nimic... Bravos, îmi zic în barbă, e tari, jigodiile! Deci trenul pleacă de la cap de linie, ar trebui să fie sclipitor şi arată ca şi cum ar fi făcut războiul din Coreea şi eu n-am decît să reclam unde şi ce vreau, că tot nu se va întîmpla nimic. Normal, pentru o ţară subdezvoltată ca a noastră, cu guvernanţi ca ăştia... care circulă doar cu maşini de lux, răcnind din sirene, ca să ştie tot omul să se ferească că trec nişte proşti şi cu prostul nu-i timp să te pui, cum grăieşte zicala poporană.

Înainte de Paşcani, din cauza frigului, m-a trecut nevoia cea mică. Ce am văzut în closetul ***trenului foamei***, cum mai este denumit cel cu care circulam eu, întrece imaginaţia unui scatofil! Tronul era înfundat şi un lac imens, galben, de urină, îşi vărsa valurile peste maluri la fiecare legănare a trenului. Şi garnitura asta se leagănă al dracului!... Mi-am ferit pantofii cum am putut mai bine dar, al dracului, valurile alea parcă erau vii! Mă urmăreau! Am şters-o cu nădragii neîncheiaţi şi m-am refugiat în toaleta vagonului vecin. Toaleta aia era plină de rahat, dar cum nevoia te îndeamnă, am ieşit icnind, cu greaţa în gît, gata să vomit.

A fost cumplit.

La Vereşti, un domn cu barbă, între două vîrste, care a intrat şi el, ca şi mine, în rahat, a cedat: a început să urle ca scos din minţi înspre gara cuminte şi nevinovată şi spre impegatul mustăcios, roşu la faţă din cauza alcoolului, sau frigului, sau amîndurora:

- ANIMALELOR! ANIMALELOR! După ce că luaţi atîţia bani, nici meseria nu v-o faceţi! Mă p... pe trenul vostru.

Bietul om, de nervi, uitase că trenul era gata botezat cu ceea ce spusese că face pe el!

Am ajuns la Suceava, tremurînd şi umilit pînă la oase.

Datorez ceva S.N.C.F.R. şi am să plătesc cu asupra de măsura.

Oricum, în urechi îmi sună şi acum acel “Animalelor!” spus de domnul cu barbă, pe care îl felicit pentru concluzie, realism şi perfectă caracterizare. ■

BOBUL DE GRÎU

Prigoana româneştilor Ceasloave (VI)

Ştefan PAVEL

MOTO: “Prigonitorii noştri erau mai iuţi decît vulturii de pe cer; ei umblau după noi prin munţi şi ne pîndeau în pustiu...” **(Plîngeri 4:19)**

Dintotdeauna, românii au fost doar de două feluri. De felul întîi şi de felul doi. Noi n-am avut vreme pentru deserturi şi dulcegării. Principiul după care ne-am aşezat şi la masă şi în viaţă a fost: “ori estincţia ori distincţia”. Noi, ori ne-am prăpădit pur şi simplu ori ne-am prăpădit după medalii; ori am fost hămesiţi după o ciorbă de burtă, ori am tronat burtoşi în pre-zid(i)ul istoriei.

Dintotdeauna, românii au fost doar de două feluri: cei de dreapta şi cei de stînga; cei din dreapta şi cei din stînga Prutului, Nistrului, Tisei, Carpaţilor, Dunării ori altor graniţe geografice. Şi tocmai despre noi, despre românii cei de două feluri, va fi vorba în continuarea incursiunii noastre prin prea puţin cunoscuta istorie a Bisericii româneşti din Basarabia...

Iată ce conţinea, ***în 1956, cererea semnată de 302 ţărani - din aceia de felul întîi - care, cu respect, se adresau tovarăşului C.E. Voroşilov, preşedintele de atunci al Sovietului Suprem al U.R.S.S. :***

“Noi, subsemnaţii, locuitori ai satului Cerniţa, raionul Vertiujeni, credincioşi ortodocşi, cerem să ne fie înregistrată biserica rămasă în sat de la părinţii şi buneii noştri.

În anul 1954 noi am reparat-o (pentru aceasta am cheltuit 22 mii de ruble) şi acum se află într-o stare bună. Satul nostru n-a comis în faţa Patriei (Ruseşti, desigur - n.n.) ori a Guvernului nici o crimă pentru care ar trebui să fie pedepsit atît de drastic, încît să nu i se permită deschiderea bisericii. Dimpotrivă, noi am adus Patriei şi Guvernului multe servicii şi chiar jertfe în timpul celor două războaie mondiale, iar astăzi ne străduim să obţinem cît mai multă pîine, carne, lapte şi alte produse agricole pentru Patria noastră şi glorioasa ei Armată.

Vă rugăm şi iarăşi Vă rugăm să ne înregistraţi biserica şi să ne permiteţi a ţine slujbe în ea, să nu ne mai lăsaţi să umblăm atît prin satele vecine, unde locaşurile bisericilor fiind neîncăpătoare, noi sîntem nevoiţi din cauza aceasta să stăm în ogradă, îndurînd ruşinea şi nemulţumirea oamenilor, în timp ce avem biserica noastră, mare şi spaţioasă, pentru deschiderea căreia, încă de acum opt ani, umblăm pe drumuri, ba la Chişinău, ba la Moscova (...)

Credem că sîntem şi noi oameni şi ni se cuvine şi nouă ceva din ceea ce proclamă legile...”

Cererea a fost soluţionată pozitiv; adică, biserica din Cerniţa a rămas închisă şi pe mai departe...

“Credem că sîntem şi noi oameni”, spuneau, în 1956, fraţii noştri de peste Prut. Iar cuvintele lor ne-au fost reamintite de către ***istoricul Mihai Gribincea, în “Luminătorul” (nr. 5 din 1992) - revistă a Mitropoliei Basarabiei*** din care am preluat aceste extrase de arhivă ale românilor de felul întîi, dar şi ale celor de felul al doilea...

Tot români şi tot “fraţi” ne vor fi fost însă şi ai noştri intelectuali ca brazii, precum cei ***11 profesori, 20 de docenţi şi 13 lectori de la fostul Institut Agricol “M.V. Frunze” care, la 10 mai 1960, s-au adresat tovarăşului A.F. Diordiţa, preşedintele Consiliului de Miniştri al R.S.S. Moldova***, cu următoarea scrisoare :

“Poporul nostru sovietic construieşte victorios societatea comunistă. Pe fiecare porţiune a întinsului front de făurire a vieţii noi, oamenii sovietici, prin munca lor cu jertfire de sine, îndeplinesc şi supraîndeplinesc sarcinile de dezvoltare a economiei naţionale şi culturii trasate de planul septenal.

În fiecare colectiv de muncă are loc o luptă încordată şi cu succes pentru omul nou - omul cu morală comunistă, convingeri comuniste, liber de reminiscenţele trecutului, inclusiv de prejudecăţile religioase, antiştiinţifice prin natura lor reacţionară, care frînează progresul social.

În capitala republicii noastre, oraşul Chişinău, este o catedrală - centru al cultului religios ortodox, simbol şi concentrare a tot ce-i perimat şi conservativ. Majoritatea absolută a cetăţenilor din oraşul Chişinău demult şi definitiv au rupt-o cu cătuşele spirituale ale concepţiilor religioase, şi numai o parte neînsemnată, neluminată încă, mai frecventează această catedrală. Pentru oficierea cultului religios sînt însă îndeajuns şi bisericile deschise din oraş. ***Colectivul nostru de profesori, lectori şi colaboratori ai Institutului Agricol «M.V. Frunze» din Chişinău se adresează către Dumneavoastră cu propunerea de a închide catedrala din centrul capitalei Moldovei şi, eventual, de a păstra clădirea ca monument de arhitectură, transformînd-o în muzeu republican de istorie a bisericii şi ateismului, muzeu dotat şi cu un observator astronomic ce poate deveni un nou centru al ştiinţei şi culturii socialiste.”***

Istoricul Mihai Gribincea adaugă în articolul său din 1992: “În urma acestei scrisori, ***la 1 iunie 1961 Catedrala a fost scoasă de la evidenţa locaşelor de cult şi transformată în sală de expoziţii a Muzeului de Arte Plastice a Ministerului Culturii. Clopotniţa Catedralei a dispărut doi ani mai tîrziu, fiind aruncată în aer.*** Conform documentelor oficiale, principalele ei «păcate» constau în faptul că «îngrădea trecerea spre Muzeu» - adică spre fosta Catedrală ! - şi că era «un element întîmplător în ansamblul arhitectural al oraşului». Gurile rele spun însă că această clopotniţă a fost distrusă pentru că ea avea o înălţime puţin mai mare decît cea a Casei Guvernului”... ■

(Acest text a fost difuzat la Radio “Nord-Est”, în cadrul emisiunii “La început a fost Cuvîntul”, emisiune ce poate fi ascultată în fiecare marţi, de la ora 19.00.)

AGENDA OMULUI DE AFACERI

Agenția de Publicitate NORD-EST BB/AC

oferă servicii moderne și profesionale în domeniul expozițional:

- reprezentare la tîrguri și expoziții;
- calendare expoziționale trimestriale (interne și externe)
- studii de marketing.

Str. Smîrdan nr. 5, cam. 212, tel./fax 144776

FOOD-LAND S.R.L.

depozit en gros pentru produse alimentare, băuturi, cosmetice

Complexul Super Copou, intrarea din spate
Telefon 252914, 157034; Fax 131667
Contact: Anton Zaarour, director

EUROBIT S.R.L.

tehnică de calcul
programe
balanță, gestoc, facturare, mijloace fixe, salarii

Str. Anastasie Panu 36, bl. 1B,
telefon 032/211494, 231288, 113130/965

MORA ELECTRONICS SRL

comercializează:
- cîntare electronice (DIGI 430, 650, CAS 15, 30; SAPSI SC 15P)
- case de marcat (SAPEL cu memorie fiscală, imprimantă termică, interfață serială)

Tel./fax 212735, tel. 112267

NOE SRL

confecționează și livrează
- setci, năvoade, juvelnice, mincioace
- hamacuri, scrînciobe, plase porți etc.

Prepară și vinde mortar și var pastă.

Sat Vlădiceni, com. Tomești, Iași (Șos. Bucium - Tomești, în spate la "Prefabricate-Somaco"). Tel. 231076.
Contact: Ioan Cozariuc, administrator

DESIGN 90

intermedieri imobiliare

(vînzări și cumpărări de terenuri și imobile)
prin specialiști autorizați, asigurăm garanții asupra valorii reale a tranzacțiilor

Str. Alecu Russo 3, tel./fax 147596
Contact: arh. Nicolae Vericeanu, director

INTERELECTRIC SA

- copiatoare, fax-uri, imprimante laser MITA
- fax-uri, telefoane PANASONIC
- sisteme de radiocomunicații KENWOOD

Str. Elena Doamna 24, tel. 112004, 210030, 210031, fax 112366
Contact: Simon Iancu, Director

CASA LEBĂDA

produce
hipoclorit de sodiu, uz casnic și industrial, chit pentru geamuri
comercializează
perhidrol, prenadez, detergenți

Șos. Bucium 23 (Fabrica de Gheață), tel. 232348

EMI SRL

vinde
frigidere, congelatoare, combine frigorifice, aragaze, televizoare color, aspiratoare, mașini de spălat, mașini de cusut, aparataj electric, confecții, tricotaje, încălțăminte

B-dul Independenței 19, bl. 1-5, parter, tel./fax 117530

CHALLENGER

tehnică de calcul
486 DX2-66 - 2.750.000 lei (TVA inclusă)
486 DX4-100 - 2.950.000 lei (TVA inclusă)

Iași, Bd. Ștefan cel Mare, bl. C1 - mezanin
Telefon 211617, 117981. Fax 211617

PETRA SRL

- tranformatoare toroidale de rețea în gama 15VA - 1000VA
- rebobinări motoare și transformatoare electrice
- acționări electrice și automatizări
- prelucrări mecanice
- lămpi și becuri cu halogen 20,50W
- proiectoare și becuri cu halogen 100(150)W, 300 (500)W
- reclame luminoase

str. Împăcării nr. 27, tel. 125808, fax 221281

GHEZACO SRL

- Piese auto Dacia - import Franța, Italia
- planetare S.N.R.A., GLAENZER, termostate, plăci presiune, discuri, set motor, acumulatori (44 - 143 Ah)

Str. Eternitate nr. 35, telefon 174381

VÎNZĂRI

SC ELECTRIC PULS SRL
vă oferă
o gamă largă de spoturi luminoase, veioze, lămpi de birou, plafoniere și lampadare, toate cu becuri halogen, adaptabile ușor spațiilor comerciale, birourilor, vitrinelor, standurilor expoziționale etc.
Pentru informații sunați la tel. 230060, între orele 9,00-17,30 sau 164097, între 17,30-20,30.

Vînd ELEKTRIK KITCHEN MACHINE - robot de bucătărie complex și multifuncțional, cuprinde storcător de fructe și legume, tocător de fructe și legume, cuvă de 1 l pentru frișcă și maioneză, mașină tocat carne și rîșnit cafea, 2 viteze, 600W putere. Preț fix 130.000 lei. Tel. 252975.

Vînd ELEKTRIK KITCHEN MIXERS - mixer de bucătărie multifuncțional, pentru frișcă, maioneză, aluaturi subțiri, ness, tocător de gructe și legume, mașină de rîșnit cafea, 3 viteze, la numai 35.000 lei. Tel. 252975.

Vînd
FRIGIDER "ARCTIC"
240 litri
în garanție
Preț: 425.000 lei
☎ 130023
(orele 18-22)

SC IULIDON SNC
unic distribuitor al produselor SC "MONTANA" SA Piatra Neamț în județul Iași, vă oferă o gamă largă de tipuri de înghețată, de o calitate excepțională și la prețuri avantajoase:
1. Înghețată "Montana" glazurată 50g - 330 lei
2. Înghețată "Rock" glazurată 50g - 330 lei
3. Înghețată "Montana" cornet 60g - 410 lei
4. Înghețată "Montana" vrac - 3800 lei
5. Tort "Montana" vrac - 4900 lei
6. Tort "Montana" 500g - 2800 lei
7. Tort "Montana" 200g - 1400 lei
8. Tort "Montana" 250g - 1600 lei
9. Tort "Montana" 130g - 1200 lei
10. Înghețată "Mickey" glazurată 50g - 330 lei
11. Înghețată "Mickey" neglazurată 50g - 250 lei

UNIVERSAL RX
oferă din stoc:
DISCHETE
3M
și foi adezive pentru notițe
POST IT
Vă așteptăm zilnic la sediul nostru din str. G. Ureche nr. 3.
Tel./fax 112058.

VÎND
televizor color RUBIN fără telecomandă, din 1992, preț avantajos.
Relații la telefon 145354.

Vînd foarte convenabil rochie mireasă măr. 44-46.
Tel.230974, după ora 18°°.

Vînd goblenuri cu rame deosebite, diferite modele. Prețuri convenabile.
Telefon 137596, după ora 17,00. Nu deranjați inutil.

Vînd pui Dog german 7 saptamini
Tel. 117561
111885

■ Vînd Audi 100, fabricat 1980, neînmatriculat, și mașină tricotat ciorapi flaușați. Telefon 033/660313, Tg. Neamț. (336248)

■ Atenție întreprinzători! Aveți unica posibilitate de a cumpăra o firmă scutită de impozit 5 ani. Telefon 136879. (336250)

■ Vînd PC 286 AT, 1 MB RAM, HDD 40 MB, FDD 1,2+1,44 MB, cu sau fără monitor, reflectoare și proiectoare pentru studio foto, set complet. Telefon 251623, după ora 15,00. (87769)

■ Vînd certificate proprietate, cantități mari. Telefon 032/158502. (335038)

■ S.C. "Casa cu cerdac" S.R.L. vinde mobilier - toate tipurile - recondiționat, la prețuri foarte avantajoase. Achiziționăm piese de mobilier de la populație la sediul societății, din strada Sulfinei nr. 12 - lîngă Biserica Buna Vestire. Telefon 113838. Program 8,00 -18,00.

■ Vînd moară pentru măcinat porumb, producție București, capacitate 600 kg/oră, nouă; preț fix - 3 milioane, eventual schimb cu Barkas, ARO sau Dacia papuc. Telefon 251623, după ora 15,00. (336067)

■ Vînd modul beton (garaj) tip mare, plasat în Valea Lupului. Relații la telefon 172344. (1119)

■ Vînd mașină de cusut SINGER. Telefon 147657. (335117)

■ Vînd cavou cimitir Sf. Vasile. Telefon 173822. (1546)

■ Vînd 10 fiole "Depostat". Telefon 165807. (1545)

■ Vînd butelie aragaz normală. Relații la telefon 127452.

■ Vînd pui setter irlandez. Telefon 146863. (336302)

■ Vînd aparat foto, complet automatizat, nou, 85.000 lei, cu armare manuală - 50.000 lei. Telefon 132217. (336243)

■ Vînd garaj din panouri metalice cu pereți dubli, izolați cu vată de sticlă. Relații la telefon 035/475989. (1569)

■ Vînd rulotă pentru persoane, cu cort atașabil, tip MESA. Telefon 137178, după ora 14,00. (336323)

AUTO MOTO

Vînd seturi motor BORGO, segmenți, cuzineți, planetare originale Franța și alte accesorii pentru DACIA 1300-1400. Elemente caroserie DACIA 1100, acumulatori Fulmen (Franța).
Magazin piese auto,
la parterul sediului ziarului OPINIA.

Vînd
OPEL REKORD 1,9
Stare perfectă de funcționare.
Telefon
220396, după ora 18,00.

VÎND
aripă spate dreapta, praguri, fețe portiere și punte spate - Dacia 1100.
Tel. 145108
după ora 20,00.

Vînd
motor și cutie de viteze, pentru RENAULT 18.
Preț negociabil.
Telefon
123768, după ora 18,00.

Societate comercială vinde autocamion Saviem carosat, capacitate 7 t.
Relații la telefon 172799, zilnic între orele 8,00-18,00.

Societate comercială vinde ARO 320L (benzină), carosat izoterm, aluminiu, fabricație 1992, 40.000 km. Preț informativ 7.000.000 lei.
Telefon: 172557, între orele 9,00 - 15,00.

■ Vînd TIR auto frigorific 20 tone, auto izotermă 10 t, auto izotermă TV 1,5 tone și asistență TV. Telefon 231433, 160939. (87911)

■ Vînd OLTCIT 11 RL, an fabricație 1992. Preț 3,5 mil. lei, negociabil. Telefon 146089.

■ Vînd Dacia 1300 cu elemente de 1310, înmatriculată, stare excepțională; preț - 3,5 mil. lei. Telefon 251623, după ora 15,00. (336068)

■ Ocazie unică! Vînd Renault Trafic pentru transport marfă, 2100 cmc, 103.000 km, stare de funcționare excepțională. Telefon 211392. (336054)

■ Vînd VOLVO break, 1986, 740 GL, înscrisă, cu vama plătită și cu piese de schimb. Telefon 033/661075 sau 210 Ghermănești - Vaslui. (336202)

■ Vînd Opel Kadett 1300, benzină, fabricație 1987, înmatriculat, 97.000 km, perfectă stare de funcționare; autocar "Ikarus", 32 locuri, 25.000 km, piese de rezervă, an fabricație 1986, înmatriculat; autocar ZSB-Gera, fabricație 1988, 25.000 km, revizie Germania, multiple piese de rezervă, video plus monitor, 47 locuri. Relații la telefon 210055 sau 230344.

■ Vînd autoutilitară marca TV 14C, capacitate transport - 1,5 tone, motor Brașov, carte de identitate, număr înmatriculare nou; preț - 5 milioane, negociabil. Telefon 126986, după orele 14,00. (336301)

■ Vînd trei jenți cu anvelope 175/14 tubelass tip Mercedes, 50.000/buc. Telefon 143906.

■ Vînd autoturism Fiat Regata 75.S, benzină, 1985, înmatriculat. Preț 5 milioane, negociabil. Telefon 112131. (1570)

■ Vînd Opel Kadett 1,3, an fabricație 1986, înmatriculat, benzină, cutie viteze automată. Telefon 155682.

■ Vînd Dacia 1310 TLX, decembrie 1992, culoare alb 13, 5 viteze, 5,6 mil. lei. Telefon 151322.

■ Vînd Oltcit, an fabricație 1992, motor nou, 200 km, verificare tehnică 2 ani, preț 3,5 mil. lei. Telefon 251343.

■ Vînd Oltcit, stare excepțională, motor și cutie originale, cu piese franțuzești, preț avantajos și negociabil. Telefon 740598.

■ Vînd Dacia 1310 TLX, an fabricație 1987, cutie 5 trepte, bleu Mamaia, motor 38 mii km, impecabilă, preț 4,7 mil. lei, negociabil. Telefon 178232.

■ Vînd Dacia 1310 TLE, 1990, Polonia, cu nr. nou, 4,7 mil. lei, negociabil, Dacia 1310, 1982, Ungaria, 18 mil. lei, negociabil. Vizibil, zilnic, în parcare BTT-Orizont. Telefon 126283, între orele 9,00-12,00.

■ Vînd Dacia 1410 TLX, 5 trepte, octombrie 1994, fabricată la comandă. Telefon 170943.

■ Vînd Lada Niva, Renault Fuego, Peugeot diesel (ax came rupt) sau acte. Telefon 173769.

■ Vînd Fiat Uno-D, 5 portiere, 1986, înmatriculabil, 100 mii km, 2300 dolari, negociabil, sau înmatriculat - 3500 dolari, negociabil. Telefon 122736.

■ Vînd Dacia 1410 TLX, 5 trepte, octombrie 1994, fabricată la comandă. Telefon 170943.

■ Vînd Dacia 1310, 1989, Ungaria, 4,4 mil. lei. Telefon 151450, după ora 14,00.

■ Vînd Dacia 1310, Ungaria, an fabricație 1984, înmatriculată sau neînmatriculată, preț negociabil, stare foarte bună. Relații la telefon 133976.

■ Vînd orice piesă și element de caroserie pentru Mercedes Cobra 300. Telefon 140890.

■ Vînd motor Mercedes 300, parbrize Mercedes. Telefon 140890.

■ Vînd autoizotermă 5 t; sau schimb cu autoturism plus diferență. Telefon 146303.

■ Vînd Opel Kadett diesel, berlină, 4 portiere, 1987, stare foarte bună, neînmatriculat, cu vamă plătită, 4500 dolari sau echivalentul în mărci. Telefon 764317, 761444.

■ Vînd Opel Ascona 1,6 C, înmatriculat, fabricație 1986, cu multiple piese schimb, aspect și funcționare ireproșabile, preț 3800 USD. Telefon 230657.

■ Vînd Opel Kadett, an fabricație 1981, 2 portiere, vopsea originală, înmatriculat 12-IS, stare de funcționare și aspect ireproșabile. Telefon 146981.

■ Vînd autoturism marca Subaru 1600, culoare gri metalizat, cu 4 portiere, în stare perfectă de funcționare, preț negociabil. Relații, zilnic, la telefon 116820, între orele 10,00-18,00 sau la telefon 250364, după ora 18,30.

■ Vînd urgent și avantajos, două autoturisme Audi 80 GLS, bune, unul înmatriculat, cu carte identitate, 1600 cmc, 2500 dolari, negociabil. Telefon 160305.

■ Vînd Fiat Regata break diesel, 1986, geamuri electrice, închidere centralizată, volum reglabil, servodirecție, stare perfectă de funcționare, înmatriculabil, foarte convenabil. Telefon 140890.

■ Vînd urgent și convenabil, Wartburg 353, model 84, stare ireproșabilă, preț 2 mil. lei, negociabil, sau vînd certificat de înmatriculare. Relații la telefon 153955, după ora 13,00.

■ Vînd Datsun-Nissan Stantza, model 1982, înmatriculabil cu 12-IS, 1000 dolari și Nissan Datsun Cherry pentru piese, în stare de funcționare, 500 dolari. Telefon 152095.

■ Vînd, foarte urgent, Nissan Sanny break, an fabricație 1982, poate fi înmatriculat cu 12-IS, capacitatea cilindrică 1477 cmc, preț negociabil, 2,5 mil. lei sau echivalentul în dolari, mărci. Telefon 111560, 119800.

■ Vînd Opel Kadett Sport, an fabricație 1982, cu îmbunătățiri (spoilere, faruri duble), și Nissan, model jeep, an fabricație 1984, intrat în țară pe 20.01.1995. Telefon 252319.

■ Vînd două autoturisme Ford Escort, an fabricație '82-'83, cu vama plătită, jenți aluminiu (sau dezmembrez). Telefon 170362.

■ Vînd Renault 18, înmatriculabil 12-IS, pentru studenți străini, în stare perfectă de funcționare, preț negociabil. Telefon 250585.

CASE - TERENURI

Vînd apartament două camere, semidecomandate, et. 1, balcon logie închis, telefon, Tătărași, excelent, preț negociabil, valută sau lei. Telefon: 173456, orele 18-21.

Vînd casă bătrînească, zona Tătărași, stradela Nicoriță nr. 8, suprafață de 435 mp, 2 camere plus dependințe, beci, garaj nou, apă în curte, telefon, posibilități de racord gaz. Preț informativ 20 milioane lei.
Pentru cei interesați, relații suplimentare la telefon 157261.

Vînd apartament 2 camere, decomandate, etaj II, bloc din cărămidă, în zona Gării Internaționale (B-dul N. Iorga)
Telefon 137873, între orele 19,00-21,00.

■ Vînd urgent apartament 4 camere decomandate, confort I, cu îmbunătățiri, boxă, Nicolina I, lîngă Fabrica de mobilă, preț 30 mil., negociabil. Telefon 126016. (87777)

■ De vînzare casă modestă și teren 1500 mp, șos. Albineț nr. 20B. (87907)

■ Vînd teren arabil intravilan, construibil la șosea în Zahorna, comuna Rediu, 10 km de Iași, 5000 mp, foarte convenabil. Telefon 163219. (87887)

■ Vînd teren, 428 mp, bulevardul C.A. Rosetti nr. 74 A. Telefon 124842, după orele 17,00. (336081)

■ Vînd urgent apartament 3 camere, et. 1, central, bun pentru privatizare, cabinet medical, preț negociabil. Telefon 126580. (336088)

■ Vînd apartament 2 camere, confort I, îmbunătățit, parter, str. Decebal 14 - 47,60 mp. Relații la telefon 710742 sau 139250, după ora 18.00. (1128)

■ Vînd teren în satul Pietrărie. Relații la telefon 220086.

■ Vînd apartament 3 camere, semidecomandat, parter, bloc la stradă, Podu Roș. Telefon 111921. (1136)

■ Vînd 1,5 plus 3 hectare teren arabil, comuna Aroneanu, 510 lei/mp, negociabil (integral sau loturi 2500 mp). Telefon 177572. (336212)

■ Vînd urgent casă bătrînească cu 2336 mp teren la șosea, în localitatea Cristești, comuna Holboca, la 10 km de Iași. Telefon 175435, după ora 17,00. (336232)

■ Vînd apartament cu o cameră, Canta, et. 4. Telefon 252275. (336236)

■ Teren, 1000 mp în Țicău, cu titlu de proprietate, de vînzare sau arendare. Telefon 041/663593. (336055)

■ Vînd apartament 3 camere (sau schimb cu două), confort I, decomandat, telefon, bucătărie plus camere foarte mari, zona Mircea. Telefon 150300. (336239)

■ Vînd apartament cu o cameră în bloc nou, zona Pd. Roș, lîngă bazar, cu telefon, interfon, ascensor, 40,8 mp, 5500 $, negociabil. Telefon 113761. (336320)

■ Vînd apartament 2 camere, în Bîrlad, îmbunătățit, instalații grupuri sanitare; sau schimb cu apartament 3 camere plus diferență. Telefon 035/411176.

■ Vînd apartament 3 camere, confort I, decomandat, Mărăței I, preț negociabil. Telefon 033/629741.

■ Vînd casă și apartament, oraș Negrești-Vaslui. Telefon 035/457016.

■ Vînd, urgent, apartament 3 camere, semidecomandat, et. 1, zona Piața Chirilă, Tătărași, bloc foarte liniștit. Telefon 148355.

■ Vînd clădire cu o suprafață utilă de 164 mp, al cărei spațiu poate fi folosit pentru activități de producție, comerț, alte activități. Relații la telefon 123881.

■ Vînd casă nou construită, din lut, fără autorizație, cu posibilitate curent electric, gaz, canalizare, fără curte, zona Podu de Piatră, preț negociabil 5 mil. lei; sau schimb cu apartament cu o cameră, sau apartament 2 camere, indiferent de zonă. Telefon 166047.

■ Vînd minimotel, în apropierea stațiunii Durău, compus din: restaurant-sală de mese (100 locuri), bar, bucătărie, cameră tranșare (150 mp), terasă (100 locuri), subsol (pivniță) 100 mp, 3,1 înălțime; încălzire centrală proprie; alimentare cu apă proprie și instalație evacuare; etaj cu 6 camere, două holuri, două băi (130 mp). Preț informativ -160 mil. lei. Telefon 033/626238, după ora 19,00; 033/224191, între orele 9,00-17,00.

■ Vînd, urgent, apartament 3 camere, preț negociabil 10-12 mil. lei; sau schimb cu similar Constanța. Telefon 162863.

■ Vînd apartament 3 camere, decomandat, faianță baie și bucătărie, balcon închis, cablu telefon, șos. Națională, et. 4 (pasarelă Gară) sau schimb cu apartament 2 camere plus diferență. Telefon 157076.

■ Vînd apartament 3 camere, zona Țesătura, et. 1, bloc cărămidă, cu faianță baie și bucătărie. Telefon 138100.

■ Vînd apartament 3 camere, confort I; sau schimb cu Pașcani. Telefon 147013.

■ Vînd apartament cu o cameră, confort I, str. Gării, plata în lei sau valută. Telefon 231665.

■ Vînd apartament 4 camere, proprietate, decomandat, et. 1, Metalurgie. Telefon 178977.

■ Vînd, urgent, apartament 4 camere, decomandat, foarte bun pentru privatizare, zonă foarte bună. Telefon 111303.

■ Vînd apartament 3 camere, confort I, decomandat, două băi, parchet, zugrăvit în calciu, faianță baie și bucătărie, cu gratii la geamuri, cu parter înalt, proprietate, telefon Alcatel, două boxe, bun pentru privatizare, negociabil. Telefon 250840.

■ Vînd apartament 3 camere, decomandat, 60 mp, orientat sud-est, et. 10, fără probleme cu terasa, cu boxă la subsol, bulevardul Independenței. Telefon 144989.

■ Vînd (schimb cu apartament 2 camere) apartament 2 camere, zona Podu Roș. Telefon 130573.

■ Vînd apartament, et. 1, str. Primăverii, la stradă (anexă), preț fix - 16 mil. lei. Telefon 134379.

■ Vînd apartament 3 camere, decomandat, două băi, bucătărie, cu faianță, ipsoserie, geamuri (3 rînduri), hol cu parchet, calciu, balcon 6 m. Telefon 165404.

■ Vînd apartament 2 camere, confort I, îmbunătățit, zona Zimbru, 12 mil. lei, negociabil. Telefon 160297.

■ Vînd, urgent, apartament 2 camere, semidecomandat, proprietate, la parter, cu telefon, bun și pentru S.C., în bloc cu stomatologia Profamilia, zona Podu Roș, preț negociabil - 7 mil. lei. Telefon 114032.

■ Vînd casă, str. 13 Decembrie, Fălticeni. Telefon 030/444058.

■ Vînd apartament 2 camere, semidecomandat, confort I, mobilat, zona Metalurgie (Grădinari, lîngă cămine Tudor Vladimirescu). Relații la telefon 179161.

■ Vînd casă cu două camere și bucătărie, (grajd), în Tg. Neamț, comuna Timișești, sat Plăieșu. Telefon 163089.

■ Vînd spațiu comercial, amenajat ca magazin mixt și atelier de vulcanizare (cu toate aprobările de funcționare), 4 camere, magazie, grup sanitar, 142 mp, în șos. Bucium nr. 23, 18 mil. lei. Telefon 127460, între orele 8,00-16,00.

■ Vînd apartament 4 camere, recent zugrăvit în calciu, baghete, faianță, două balcoane închise, camere cu intrare separată, la etajul 9, zona Mircea cel Bătrîn. Telefon 120272.

■ Vînd apartament 2 camere, confort I, decomandat, balcon închis, faianță bucătărie, gresie și faianță baie, parchet, proaspăt renovat, telefon, telecablu, etajul 10, amplasat între Minerva și Zimbru; preț 12 mil. lei, negociabil. Telefon 163095.

■ Vînd (schimb) apartament 3 camere, cu telefon, telecablu, preț negociabil, bulevardul Dacia nr. 67, bl. DE 2, et. 3, ap. 1. Telefon 158867.

■ Vînd apartament 2 camere, decomandat, confort I, et. 3, zona Tg. Cucu, cu îmbunătățiri, mobilat sau nemobilat, telefon, TV cablu. Telefon 112241.

■ Vînd apartament 3 camere, decomandat, două băi, două balcoane mari, închise, telecablu, telefon, faianță, gresie, foarte bine întreținut (ipsoserie, calciu), Păcurari (vizavi de Poștă), poziție excepțională, preț negociabil. Telefon 167793.

■ Vînd casă cu 500 mp teren, în stradela I. Mironescu (Moara de Vînt). Telefon 220318.

■ Vînd apartament 3 camere, confort I, decomandat, două băi, balcon (10 m) închis, garaj la parter, boxă și alte dependințe, telefon și telecablu, în Nicolina II-CUG, preț 32 mil. lei. Telefon 123710.

■ Vînd apartament 2 camere, decomandat, et. 1, telefon, TV cablu, Autogară, preț negociabil. Telefon 210621.

■ Vînd apartament 3 camere, decomandat, din 1989, cu două grupuri sanitare, trei balcoane, faianță baie-bucătărie, calciu, ușă nouă, telefon Alcatel, cu 74 mp. Telefon 250326.

■ Vînd garsonieră, et. 1, balcon închis, telecablu, zona Gară, preț 10 mil. lei. Telefon 112090, interior 3127; sau 170818.

■ Vînd apartament 3 camere, vizavi de Club 20, et. 4, în calciu, cu parchet, faianță, al treilea rînd de geamuri, telefon, balcon închis. Telefon 150637.

■ Vînd în Bucium, pe șos. Bîrnova, casă nouă, cu teren 1200 mp (diverse), preț - 35 mil. lei; sau schimb cu apartament plus diferență în rate, variante. Telefon 251553.

■ Vînd (schimb cu garsonieră, zonele CUG, P. Roș) apartament 2 camere; și vînd (sau închiriez pentru depozit) teren, zona Țesătura, 384 mp. Telefon 129533.

■ Vînd apartament 4 camere plus o cameră la subsol, în perfectă stare, cu posibilități pentru spațiu comercial, preț fix - 40 mil. lei. Telefon 168894.

■ Vînd apartament 3 camere, confort sporit, două băi, două balcoane, et. 3, în Dacia (la bulevard), vizavi de complex Dacia (Bicaz), vedere la stradă, în stația tramvai 5-6-10. Telefon 167085.

■ Vînd apartament 4 camere, ultracentral, în bloc Cina, două băi, calciu, gresie, faianță, balcon 16 m, cu vedere la bulevard, preț avantajos, 20 mii dolari, negociabil. Telefon 135771, după ora 9,00.

■ Vînd, urgent, apartament 3 camere, preț negociabil 10-12 mil. lei; sau schimb cu similar Constanța. Telefon 162863.

■ Vînd casă cu 3 camere plus hol, bucătărie exterioară, magazie, lumină electrică plus un hectar teren în jurul casei (arabil, vie, livadă), în sat Tungujei, comuna Țibănești, județul Iași. Telefon 252030.

CUMPĂRĂRI

Cumpăr motocicletă BMW în stare de funcționare bună. Telefon 117706 între orele 15,30 - 19,00.

Cumpăr apartament conf. I, minim 2 camere decomandate, exclusiv parter și ultimul etaj, orice îmbunătățire adusă apartamentului este binevenită. Exclus zonele: Canta, Metalurgie, CUG, Dacia, Dancu.
Telefon 143673

■ Cumpăr ceas de buzunar vechi, în stare de funcționare, și costum de scafandru. Telefon 125423.

■ Cumpăr certificate proprietate, ziare restaurant Dunărea. (335335)

■ Cumpăr certificate proprietate, reper chioșc roșu abonamente Autogară. (335334)

ÎNCHIRIERI

CAUT spațiu comercial, central sau semi-central, aproximativ 100 mp, și garsonieră semi-mobilată, ambele pe termen lung, plata lunar.
Tel.01/6575636
01/2223478

■ Student la Medicină, caut gazdă, eventual închiriez garsonieră. Telefon 135468, după orele 20,30.

■ La 100 m de axul str. Sărărie: 53 mp spațiu lucrativ, birouri - depozit. Relații între orele 13,00-18,00, str. Săvescu 22 A. (335099)

■ La 100 m de axul str. Sărărie închiriez 40 mp teren construcție spațiu lucrativ - depozit, contract termen lung. Relații între orele 13,00-18,00, str. Săvescu 22 A. (335000)

■ Caut să închiriez garsonieră sau apartament la parter sau imobil cu lift, zonele: Dancu, Tătărași, Centru. Telefon 114837. (336076)

■ Închiriez spațiu pentru depozitare sau sediu 40 mp. Telefon 114662. (336083)

■ Închiriez garsonieră zona Autogară. Relații la telefon 175282.

■ Închiriez apartament central, Piatra Neamț, pentru sediu firmă. Telefon 033/612131 sau 033/618839, după ora 16,00.

■ Ofer la casă două camere libere, hol mare, pentru birouri sau depozit, încălzire gaz metan, cu telefon. Telefon 110489, d-na Scutaru.

■ Solicit auto Dacia 1300, pentru 200-250 mii lei/lună, negociabil. Telefon 115068.

■ Caut garsonieră (semi)mobilată, cu telefon. Ofer 40 mii lei lunar plus cheltuieli de întreținere. Rog seriozitate. Relații la telefon 116820, între orele 10,00-18,00.

■ Caut spațiu comercial în str. Sărărie. Relații la telefon 116820, între orele 10,00-18,00 sau la telefon 250364, după ora 18,30.

■ Foarte urgent, caut apartament 2 camere, central, cu telefon, plata lunar, în valută. Telefon 117746, 117543.

■ Închiriez spațiu de depozitare, 40 mp, zonă centrală. Relații în str. Ipsilante 12, în zilele de joi și sîmbătă, sau la telefon 164860.

■ Închiriez apartament 3 camere, aragaz, telefon, frigider, zona Alexandru cel Bun. Plata anticipat pe 3 luni. Telefon 136416.

■ Închiriez cameră separată, mobilată, zona Autogară, la două fete sau doi băieți. Plata anticipat pe 6-10 luni. Telefon 210783.

■ Ofer spațiu semicentral la casă, unei firme pentru depozit, atelier (circa 70 mp). Telefon 112785.

■ Închiriez cameră decomandată, cu balcon, la două fete, doi băieți sau tineri căsătoriți. Plata anticipat pe 4 luni. Telefon 123920.

■ Primesc în gazdă o studentă (elevă), zona Podu Roș. Telefon 129176.

■ Caut casă sau apartament, cu 2-3 camere, zona Independenței, M. Eminescu, Sf. Teodor. Telefon 212234, între orele 9,00-18,30.

■ Închiriez, urgent, garsonieră, cu telefon, Alexandru, pe termen lung. Plata anticipat pe 6 luni (100 mii lei/lună). Telefon 152879.

■ Închiriez, urgent, casă cu o cameră și dependințe, 30 mp, cu vad comercial, la stradă (linia troleibuz, Păcurari 86). Telefon 156908.

■ Închiriez apartament cu o cameră, confort I, mobilat, cu Tv și telefon, cu bucătărie, gaz metan, baie, balcon, et. 3, pe valută, pe o perioadă nedeterminată. Relații la telefon 142589.

SCHIMBURI

IMPORTANT!
Schimb (vînd) casă cu 3 camere, bucătărie în curte, beci, alte dependințe, 4.800 mp teren cu vie și pomi, în satul Osoi, com. Comarna, pentru apartament cu 3 camere și garsonieră în Iași (ori contravaloare). Tel. 173779, Iași, ori sîmbătă, orele 10,00-17,00, la casă.

Schimb apartament 3 camere decomandate confort 1 Tătărași cu apartament 2 camere și garsoneră.
Tel. 175967, după ora 16.

Schimb apartament 4 camere, confort I, 100 mp, decomandat, B-dul Poitiers, cu 2 apartamente a 2 camere sau 1 apartament cu 2 camere decomandate și garsonieră plus diferență negociabilă (sau alte variante) în zone apropiate.
Telefon 143769 între orele 10,00-12,00, zilnic.

■ Schimb frigider Arctic pentru congelator. Plătesc diferența. Telefon 211392. (336056)

■ Schimb apartament 3 camere, parter, bloc la stradă, Podu Roș, cu apartament 2 camere sau garsonieră și diferență negociabilă (zonele Independenței, Centrul Civic). Telefon 111921. (1136)

■ Schimb (vînd) teren cu posibilități de construire casă vacanță, în comuna Pojorîta - Cîmpulung-Moldovenesc, cu garsonieră în zonele P. Roș, Autogară, Centru și Tg. Cucu. Telefon 146595, după ora 21,00. (336242)

■ Schimb apartament cu două camere decomandate, et. 4, în cartier Alexandru cel Bun (lîngă Minerva), pentru două garsoniere. Telefon 130070, int. 1177, între orele 8,00-11,00, începînd de luni. (336245)

■ Ploiești, schimb garsonieră proprietate, cu similar sau de stat, Iași, Socola 5, sc. A, et. 1, ap. 8.

■ Brașov, schimb apartament 4 camere, cu dependințe, proprietate, cu similar Iași, central. Telefon 252401 sau 167089.

■ Schimb apartament cu o cameră, Piața Doi Băieți, cu apartament 2 camere, fără diferență. Telefon 173423.

■ Schimb apartament 2 camere, confort I, decomandat, et. 1, foarte bine întreținut (a doua stație de la Podu Roș, Nicolina II), cu apartament 3 camere, decomandat. Ofer maxim 2 mil. lei. Telefon 124929.

■ Bacău, schimb (vînd) apartament 2-3 camere, ultracentral, cu similar Iași. Telefon 034/154568 sau 034/177563.

■ Schimb apartament 3 camere, confort I, et. 10, proprietate de stat, două băi, trei boxe, balcon închis, îmbunătățit, cu apartament 2 camere, confort I, plus diferență un milion lei, negociabil; sau apartament 3 camere, confort redus plus diferență 500 mii lei. Telefon 158776.

■ Schimb apartament 4 camere, confort I, cu apartament 2 camere, confort I plus diferență, sau variante. Telefon 129230.

■ Schimb apartament 4 camere, parter, zona Minerva, cu telefon, cu similar, etaj, zona Zimbru. Telefon 252793.

■ Schimb apartament 3 camere, cu apartament 2 camere și garsonieră. Telefon 179139.

■ Schimb apartament 2 camere, decomandat, confort I, parter, fără balcon, Dacia, cu apartament 2-3 camere, decomandat, confort I, et. 1-3, zonele Tătărași, Nicolina (gară). Telefon 175361.

■ Schimb 320 mp teren și casă nefolosibilă, amplasate aproape central, cu garsonieră, ultracentral. Telefon 116816.

■ Schimb apartament 4 camere, în Suceava, cu apartament 2 camere plus diferență sau garsonieră. Exclus Burdujeni. Telefon 030/217831, după ora 16,00.

■ Schimb apartament 3 camere, et. 2, cu apartament 2 camere plus garsonieră în Suceava sau Piatra Neamț. Relații în bulevardul G. Enescu nr. 46, bl. T95, sc. A, ap. 10, Suceava.

■ Schimb garsonieră, confort I, et. 2, zona Metalurgie, cu apartament 2 camere, confort I, decomandat. Ofer diferență negociabilă. Telefon 221411.

■ Schimb apartament 3 camere, semidecomandat, cu apartament 2 camere plus diferență; sau vînd la preț negociabil. Telefon 161406.

■ Schimb apartament 3 camere, semidecomandat, proprietate, confort I, et. 4, Tătărași, cu apartament 1-2 camere, confort I, et. 1-3, Tătărași plus diferență negociabilă. Telefon 177763.

■ Schimb apartament 2 camere, balcon închis, telecablu, telefon, et. 1, zona restaurant Cotnari, cu garsonieră, zonele Păcurari sau CUG, plus diferență negociabilă. Telefon 110748.

■ Schimb teren ultracentral, 230 mp, posibilități gaz, canalizare, la stradă, cu apartament 2 camere sau garsonieră plus diferență. Telefon 114948.

■ Schimb apartament 2 camere, decomandat, Iași, cu similar Suceava (exclus Burdujeni). Relații la telefon 152957 sau 159542.

■ Schimb apartament 4 camere, multiple îmbunătățiri, cu apartament 3 camere plus diferență negociabilă, zonele Gară, Autogară, Păcurari, centru. Telefon 173697.

■ Schimb apartament 2 camere, confort I, et. 1, decomandat, telefon, TV cablu, zona Autogară, cu apartament 3 camere, zone apropiate. Telefon 210621.

■ Schimb (vînd) apartament 2 camere, îmbunătățit, faianță baie și bucătărie, ușă nouă stejar, parchet, cu garsonieră, confort I, zonele Autogară, Gară, P. de Fier, Hala Centrală, Tătărași. Telefon 151396.

■ Schimb apartament 3 camere, confort I sporit, et. 7, Dacia, cu apartament 3 camere, parter, orice zonă. Telefon 166132.

■ Schimb apartament 2 camere, confort I, bloc din cărămidă, zona Tătărași, cu apartament cu o cameră. Sunați la 173536, între orele 9,00-22,00.

■ Schimb apartament 3 camere, et. 2, Podu Roș, cu apartament 2 camere, Centru Civic. Telefon 138456.

■ Schimb garsonieră confort III, Cantemir, cu garsonieră confort I. Ofer diferență. Telefon 175984.

■ Schimb apartament 3 camere, confort I, cu apartament 2 camere și diferență, 2,5 mil. lei, negociabil, sau variante. Telefon 155482.

PUBLICITATE

■ Schimb apartament 4 camere, confort I, et. 2, dotat excelent, zugrăvit, tapet Germania, faianță, două băi, în fața pădurii din Frumoasa, cu apartament cu o cameră și teren, exclus cartier Bularga, parter și ultimul etaj. Telefon 128805.

■ Schimb apartament 4 camere, confort I, et. 2, dotat excelent, zugrăvit, tapet Garmania, faianță, două băi, în fața pădurii din Frumoasa, cu teren în municipiul Iași. Telefon 128805.

■ Schimb apartament 2 camere, confort II, semidecomandat, cu apartament 2 camere, confort III sau redus. Telefon 171626.

■ Schimb apartament 4 camere, confort I, decomandat, et. 1, călduros, vedere Sud, gaz, telefon, zonă liniștită, lîngă complexul Avram Iancu, cu apartament 2 camere, decomandat, confort I, et. 1-3, zonă semicentrală, garsonieră și diferență, sau variante (eventual vînd cu 28 mil. lei). Telefon 130647.

■ Schimb apartament 3 camere, decomandat, confort I, două debarale, două băi, două holuri, cu apartament 2 camere, confort I, decomandat, plus diferență negociabilă. Relații la telefon 123021.

■ Schimb apartament 2 camere, proprietate, confort redus, cu telefon, parchet, balcon închis, camere separate, Mircea cel Bătrîn, cu apartament 2 camere, altă zonă sau în același cartier. Telefon 158321.

■ Schimb apartament 2 camere, confort I, foarte spațios, sufragerie 4/5, dormitor 4/4, bucătărie 2,5/4, baie 2,5/3, hol intrare 3/3, două balcoane etc, cu apartament 3 camere, et. 1-3, zonele Păcurari, Alexandru cel Bun, Autogară, Gară, Podu Roș. Telefon 251913.

■ Schimb apartament 2 camere, confort II, Alexandru cel Bun, cu garsonieră, confort II, Alexandru cel Bun și diferență. Telefon 175842, 134807.

■ Schimb două apartamente a 3 camere, confort I, Podu Roș și Tătărași, cu casă, zonă acceptabilă, minim 5 camere. Telefon 175842, 134807.

■ Iași, schimb apartament 2 camere foarte mari, două balcoane, hol primire, cu similar București, central. Telefon 165815.

■ Schimb (vînd) apartament 4 camere, proprietate, decomandat, parter, la stradă, bun pentru privatizare, vad foarte bun, cu apartament 2 camere, garsonieră sau casă bătrînească cu diferență, sau diferite variante. Telefon 159581.

■ Schimb apartament 2 camere, achitat, nedecomandat, parter, zona Metalurgie, cu telefon, balcon, beci, gaz, parchet, cu garsonieră, confort I plus diferență 2,5 mil. lei, indiferent de zonă. Telefon 170369.

■ Schimb apartament 3 camere, cu apartament 2 camere sau două garsoniere, sau similar, indiferent de zonă. Telefon 168580.

■ Schimb apartament 2 camere, parter, zona Zimbru, cu apartament cu o cameră, etaj. Telefon 157020.

■ Schimb apartament 4 camere, confort I, et. 4, cu apartament 2 camere, confort I plus diferență (blocul se află în Galata II, lîngă Policlinica Balneară). Relații la telefon 121350.

■ Schimb (vînd) apartament 2 camere, Onești, cu similar Iași. Informații la telefon 163463.

■ Schimb apartament 2 camere, decomandat, et. 1, zona CUG, cu similar, cartier Tătărași. Telefon 179208.

■ Schimb apartament 3 camere, decomandat, confort I, zona Podu Roș, cu apartament 2 camere, confort II-III și garsonieră, confort I sau două garsoniere, confort I, și diferență. Telefon 116625.

■ Schimb apartament 4 camere, proprietate, cu 2 apartamente a două camere sau variante. Telefon 154186.

■ Schimb garsonieră, parter, centru Tg. Neamț, cu garsonieră Iași, sau variante. Telefon 177477.

■ Schimb (vînd) apartament 2 camere, semidecomandat, două holuri, balcon închis, boxă pe palier, cu îmbunătățiri, et. 3, zona Familial, cu apartament cu o cameră, zona Tătărași, diferență negociabilă. Relații la telefon 159257.

DECESE

Familia DUMITRU anunță încetarea din viață a celei ce a fost
DUMITRIU VIRGINIA
din Comuna Ciurea.
Înmormîntarea va avea loc pe data de 28.03.1995 .
Dumnezeu s-o odihnească în pace.

Copiii, nurorile, ginerii, nepoții și strănepoții anunță cu durere moartea fulgerătoare a celui ce a fost
LEONTE CONSTANTIN
Înmormîntarea va avea loc duminică, 26 martie, orele 12.00 la cimitirul din satul Perieni, comuna Probota.
Dumnezeu să-l odihnească în pace.

■ Prea devreme a plecat de lîngă noi, în lumea umbrelor, după o lungă și grea suferință VASILE BOTEZ. Cu lacrimi în ochi îl plîng soția - Maria, fiicele - Lenuța și Maricica, ginerii - Mihai și Minodor și cei cinci nepoți. Înmormîntarea va avea loc marți, 28 martie, în comuna Ipatele, județul Iași. (336011)

■ Familia îndurerată și tristă anunță moartea necruțătoare a celui care a fost ANTON OLARU, 81 ani. Înmormîntarea va avea loc marți, 28 martie 1995, orele 13,00, în satul Păun. Vei rămîne veșnic viu în amintirea noastră.

■ Angela - soție, Octavian și Dănuț - fii, împreună cu rudele apropiate anunță moartea fulgerătoare la numai 40 de ani a celui care a fost, VASILE (Valy) AMBROSĂ. Corpul neînsuflețit este depus în capela cimitirului Sf. "Petru și Pavel". Înmormîntarea va avea loc marți, 28 martie 1995, orele 14,00. Dumnezeu să-l odihnească în pace!

CONDOLEANȚE

Familia ZABULICĂ transmite sincere condoleanțe familiei DUMITRU VASILE pentru pierderea grea suferită.

Colectivul de salariați ai Stațiunii de Cercetare și Producție Viti-Vinicole Iași regretă profund dispariția ing. NEAGA ALEXEI, un om deosebit. Transmitem condoleanțe familiei îndurerate. Dumnezeu să-l odihnească în pace.

Colectivul UM 02204 Iași este alături de colegul lor, Lt.col. Robu-Agafiței Florin, în aceste clipe de mare tristețe pricinuite de încetarea din viață a tatălui său, și-i transmite sincere condoleanțe. Dumnezeu să-l odihnească în pace.

Colectivul Bar "Cotnari" regretă dispariția prematură a renumitului acordeonist
NECULAI MANDACHE
Condoleanțe familiei îndoliate.
Dumnezeu să-l ierte!

Colectivul CTC finit de la SC TOMIRIS SA transmite sincere condoleanțe colegei **Ișpan Maria** pentru decesul tatălui.

Serviciile Contabilitate, Secretariat și Bibliotecă de la Liceul Economic nr. 2 sînt alături de d-na BACIU OLGUȚA care trece prin clipe grele, pricinuite de încetarea din viață a tatălui și-i transmit sincere condoleanțe.

Viorica, Valeria și Vica transmit sincere condoleanțe colegei lor Nedelcu Maria, precum și întregii familii, pentru pierderea soțului. Dumnezeu să-l ierte.

Familia Tomache anunță cu regret dispariția fulgerătoare a vecinei
RENEA AILENEI (GIGI)
și transmite sincere condoleanțe familiei îndoliate.

■ Colectivul disciplinei Materiale pentru construcții de la Facultatea de Construcții și Arhitectură este alături de colega Rodica Matei la marea durere pricinuită de pierderea soțului. Sincere condoleanțe. (1560)

■ Colectivul Facultății de Automatică și calculatoare regretă dispariția prematură a distinsului prof. dr. ing. PAUL MATEI, un om de o deosebită ținută morală și profesională. Transmitem sincere condoleanțe familiei îndurerate. (336303)

■ Colectivul Profesoral al Facultății de Construcții de Mașini regretă sincer dispariția prematură a distinsului prof. dr. ing. PAUL MATEI și transmite condoleanțe familiei. (336304)

■ Cadrele didactice ale Facultății de Electrotehnică din Iași regretă dispariția prematură a celui care fost prof. dr. ing. PAUL MATEI și transmit sincere condoleanțe familiei îndoliate. (336310)

■ Locatarii bl. C3, sc. C, din B-dul Socola nr. 14, își exprimă regretul la trecerea în neființă a celui care a fost NECULAI MANDACHE, un vecin bun și respectuos. Transmitem sincere condoleanțe familiei îndoliate. Dumnezeu să-l odihnească în pace. (336010)

■ Colegii de serviciu din cadrul biroului R.U.M.Rs. de la R.A. Apele Române, filiala Iași sînt alături de dl. Constantin Anușca la greaua pierdere suferită prin decesul mamei. Sincere condoleanțe. (1548)

■ Cu adîncă durere în suflet, familia Duca Gheorghe deplînge moartea fulgerătoare a cumătrului VIRGIL ZAHARIA, om de o rară noblețe sufletească și este alături de familia îndoliată. Lacrimi și flori pe tristul lui mormînt. (336312)

■ Dactilografele de la S.C. TOMIRIS S.A. Iași transmit colegei Adriana Dăscălescu sincere condeoleanțe pentru pierderea celei mai dragi ființe - mama. (336320)

COMEMORĂRI

Cu sufletele îndurerate noi, soția Coca, fiicele, ginerii și nepoții vestim că azi, 27 martie 1995 se împlinesc 9 luni de cînd cel mai scump soț, tată, socru și bunic
TRAIAN ZAVATE
din Ruginoasa, Iași, ne-a lăsat cu inimile zdrobite de durere și cu un mare gol în sufletele noastre pe care nimeni nu-l va putea acoperi vreodată. Îți dorim să ai parte de liniște, ceea ce n-ai avut în timpul vieții, nu-ți vom uita chipul niciodată și te vom plînge mereu.
Dumnezeu să te ierte!

MULȚUMIRI

Familia HRIMIUC - TOPORAȘ mulțumește familiilor Constantin Stîngaciu, Dumitru Protea, Ștefan Voicu, Iordache Petrea, colegilor de la Școala Generală din Țigănași și tuturor prietenilor, colegilor și cunoscuților pentru NEPREȚUITUL AJUTOR dat în greaua încercare a pierderii celui drag GHEORGHE (SAȘA) HRIMIUC-TOPORAȘ

LOCURI DE MUNCĂ

SC angajează tînăr energic și sociabil, cu studii superioare, vîrsta maximă 30 ani, pentru activitate de marketing - vînzări. Deținerea permisului de conducere și cunoașterea limbii engleze pot constitui un avantaj.

Cererea însoțită de curriculum vitae va fi trimisă la Oficiul poștal 3, CP 848.

Centrul de Cercetări pentru Antibiotice Iași angajează prin concurs ECONOMIST pentru funcția de CONTABIL ȘEF
Condiții de angajare: vechime în specialitate minim 5 ani și experiență în activitatea financiar-contabilă. Informații la sediul unității din Iași, str. Valea Lupului nr. 1, telefon 146540 sau 142770, int. 529, 430.

OFERTĂ SPECIALĂ

CORPO SAN
este o societate specializată în servicii medicale la domiciliu.
În acest moment, CORPO SAN dorește să-și lărgească echipa de specialiști cu care colaborează.
Dacă sînteți specialist în Medicină Generală sau Medicină Internă, dacă aveți permis auto și mașină personală și mai ales dacă doriți să vă măriți considerabil veniturile, alăturați-vă echipei CORPO-SAN.
Pentru informații suplimentare sunați la tel. 113130/569, zilnic, între orele 7,00-23,00.

OFERTE SERVICII

■ Inginer atestat la firmă de prestigiu, ofer service (reparații) televizoare color, cazuistică diversă. Telefon 252909. (42113)

Agenția de Turism MAGELLAN
str. Anastasie Panu 15, tel. 212337, organizează:
■ excursii externe
TURCIA - 75.000 lei
POLONIA - 55.000 lei
UNGARIA - 55.000 lei
■ excursii interne
■ tabere
■ sejururi în stațiuni de odihnă și tratament.

DORIȚI SĂ PRELUAȚI URGENT (7 ZILE) O SOCIETATE SCUTITĂ DE IMPOZIT, ÎNFIINȚATĂ LA 28.12.1994, DIVERSE OBIECTE DE ACTIVITATE? SUNAȚI LA 178325, ORELE 18,00 - 22,00. NU EZITAȚI!

Traduceri impecabile - toate limbile de circulație, inclusiv acte notariat. Telefon 143023.

TURISM
FRANȚA
20 mai și 7 iunie
GRECIA
Excursii 1 zi
Mănăstirile Secu, Sihăstrie și Neamț
Duminică, 2 aprilie - 5650 lei
Mănăstirile Voroneț, Humor și Râșca
Sîmbătă, 1 aprilie
7300 lei
Rarău - 5240 lei/zi
Bușteni - 7240 lei/zi
Pîrîul Rece - 6680 lei/zi
EXPEDIȚIE MONTANĂ
Munții Rila 25 mai (vf. Musela 2925 m)
52500 lei
AGENȚIA DE TURISM TOTEM
Casa Studenților Iași
Telefon 032/110724

SC DEMOCRATIS SRL
Execută prin biroul de specialitate lucrări de proiectare construcții, asistență tehnică și obținerea avizelor necesare executării lucrărilor.

Adresa noastră - Calea Chișinăului nr. 17
Telefon 127092 sau 230970 între orele 8.00-15.00

SC GOLD MIT SRL Buhuși organizează excursii București - Italia cu autocare germane, TV color, video, toaletă, frigider, aer condiționat. Prețuri avantajoase. Relații 034/264633, 034/261094.

CONSULTAȚII OFTALMOLOGICE
CONF. DR. DORIN CHISELIȚĂ
Competență, calitate, aparatură tehnică modernă (inclusiv ecografie oculară).
Program: luni și joi 15,00-18,00; sîmbătă 8,00-11,00. Sediu - Moara de Foc nr. 14 (între Club 20 și Moara 1 Mai). Relații și programări la tel. 163514, 250423.

Reparații frigidere și instalații frigorifice. Deplasări la domiciliu. Lucrări garantate, prin
SC **POLAR SERVICE** SRL
Iași
Telefon 220859

Doriți să aveți o siluetă frumoasă?
Practicați gimnastica de întreținere fitness și stretching la
Cabinetul **FITNESS**,
prof. IRIS BÂDIU.
Relații la telefon 132889.

SOCIETATEA ROMÂNĂ DE COSMETOLOGIE
în colaborare cu Universitsatea Tehnică "Gh. Asachi" Iași, organizează cursuri de instruire profesională pentru vînzătorii și dealării de produse cosmetice, articole de igienă și toaletă, la sediul Facultății de Chimie Industrială din B-dul D. Mangeron 71 A. Relații la tel. 174420/110 sau la Camera de Comerț și Industrie, tel. 117757.

Ca salariat veți trai întotdeauna de pe o zi pe alta!
Este momentul să întemeiați propria dvs. afacere. Veți afla cum, dacă expediați acest talon și adresa dvs. la:
"Idei de afaceri"
- Fast Business, OP 54, CP 46, Bucuresti. (M1)

AFINVEST
Telefon 129877, 139710
NOI VĂ SPUNEM PRIMII BUNĂ DIMINEAȚA!
Începînd din luna martie, veți avea
MONITORUL
- ziarul Dvs. preferat, la prima oră.
Acest serviciu modern este asigurat
gratuit,
la domiciliu, numai prin firma
AFINVEST

Cabinet veterinar - consultații, tratamente, vaccinări, mîncare pentru cîini și pisici.
Str. Oltea Doamna nr. 4, cartier Nicolina în spatele noii biserici catolice. Tel. cabinet 220028, acasă 131708.
Program 10,00-14,00, 17,00-20,00.

Comunitatea BAHA'I din Iași în colaborare cu Comunitatea Națională vă invită să participați la conferințele din cadrul SĂPTĂMÎNII BAHA'I ce vor avea următoarea tematică și localizare temporală:
vineri, 24 martie - TOLERANȚĂ - anul 1995 fiind declarat de ONU anul internațional al toleranței;
sîmbătă, 25 martie - ARTĂ ȘI RELIGIE;
marți, 28 martie - MASS-MEDIA.
Conferințele se vor desfășura la hotelul "Orizont", începînd cu ora 18,00. Intrarea este GRATUITĂ și LIBERĂ. VĂ RUGĂM SĂ LĂSAȚI PREJUDECĂȚILE LA INTRARE.

M.V.D.
FIRMĂ SPECIALIZATĂ ÎN CONSULTING
ASIGURĂ
■ constituirea S.C. cu capital românesc și mixt (SRL, SNC, SA) în regim de urgență; înregistrarea la Administrația Financiară, cod fiscal; ■ obținerea avizului de funcționare de la Primăria Iași; ■ constituire (înregistrare) filiale; ■ acte adiționale, mențiuni (lărgirea obiectului de activitate, asocieri, retrageri, cesiuni, majorări capital, puncte de lucru, radieri, dizolvări societăți).
Hotel "UNIREA", camera 107. Telefon **212299**, orele 10,00-20,00.

SERVICII MEDICALE MOBILE
(asistență medicală la domiciliu; consultații medicale; prescriere de rețete în regim compensat; recomandări și investigații paraclinice; tratament de urgență; asigurarea transportului și internării în caz de necesitate; oferim, de asemenea, servicii de infirmerie la domiciliu).
Sunați la telefon 113130/569, zilnic, între orele 7,00-23,00.
"CORPO-SAN" vă ajută!
Clienții noștri se pot abona la serviciile medicale pe care le oferim, contra unei taxe foarte convenabile.

■ Montez bolțuri metalice în pereți de beton, cărămidă, hebel pentru module bucătărie, draperii, tablouri, lambriuri, firme, panouri. Telefon 136829. (87888)

■ Transport 1,8 tone cu Mercedes rapid, sigur și ieftin. Telefon 170809. (335331)

■ Electrician autorizat, repar aparatură electrocasnică, execut și repar instalații electrice interioare. Telefon 115330, 270909. (335342)

■ Asigur viză Germania și Italia, plata la primirea vizei, în maximum o lună. Telefon 178707. (336086)

■ Consilier CAR, închei contracte de asigurări CAR. Sunați acum la telefon 251625. (336085)

■ Contabilă, întocmesc documente primare, balanță, bilanț, preferabil cu contabilitatea la zi sau balanța zero. Relații la telefon 125769, între orele 9,00-12,00.

■ Recondiționez, confecționez mobilă: uși, ferestre, rafturi. Telefon 112634. (336219)

■ SAHAJA YOGA - cursuri gratuite pentru activarea energiei secrete KUNDALINI din organismul uman. Relații și înscrieri la telefon 116214. (336230)

■ Execut glazvante, gratii, uși metalice, rafturi etc. Telefon 252275. (336237)

■ Cos la urgență fuste (24 ore), preț 5.000 lei. Telefon 221166. (1550)

■ UNIVERSITATEA CULTURAL-ȘTIINȚIFICĂ MOLDOVA înscrie la cursurile: contabili autorizați, studii medii și superioare (Ministerul Finanțelor); management - marketing (Centrul de Studii antreprenoriale București); barmani-ospătari; mecanici-electricieni auto; croitorie. Telefon - Teatru de Vară - 112222. (336096)

■ Lucrez plăpumi și saltele. Telefon 160561. (336241)

■ A.B.C. - A.K. COSULTING. Înființări societăți comerciale, avize, acte adiționale etc. Regim urgență, comision minim. Telefon 114320, int. 310. (336322)

■ Contabil, țin evidență. Telefon 111807.

■ Inginer TCM, efectuez rapid planșe în creion sau tuș. Telefon 130019.

■ Șmirgheluiesc parchet. Telefon 167652.

■ Nu pierdeți ocazia! Filmări de excepție la prețuri avantajoase. Posibilitate de deplasare. Profesionist TV. Telefon 130626, 139541.

■ Transport marfă cu microbuz VW, orice distanță, 1 t, 180-220 lei/km, 6500 lei/h în oraș. Decontare legală. Telefon 211673.

■ Filmări video, orice ocazie, cu aparatură Panasonic, direct pe casetă mare. Prețurile cele mai mici. Telefon 270562.

■ Filmări video, ieftin (Sony). Telefon 120841, după ora 15,00.

■ Filmări video profesionale, casetă normală, avantajos. Telefon 130180.

■ Filmări video, aparatură Panasonic, casetă mare, mixaje, profesionalism, seriozitate. Telefon 116710, 150471; 176290.

■ Transport marfă VW. Telefon 125905.

■ Inginer, repar la domiciliul dvs., TV color și alb-negru, videocasetofoane. Modific normă sunet (bistandard) TVR 1, TVR 2, EN, Tele'M și video (TVR 1, TVR 2, cablu). Telefon 171100.

■ Transport marfă pe orice distanță, cu autocamion de 7 t. Telefon 166521.

■ Filmări video, 20 mii lei/h. Seriozitate, calitate. Telefon 232000.

■ Transport marfă cu izotermă 7 t, ieftin și rapid. Telefon 231757.

■ Transport persoane cu Dacia 1300, cu programare prealabilă, 120 lei/km. Telefon 144126.

■ Transport persoane și marfă cu Dacia 1310. Telefon 174143.

■ Filmări video profesionale, videoclipuri publicitare, mixaje în studio specializat. Telefon 114422.

■ Transport marfă VW. Telefon 125905.

■ Transport marfă rapid, cu autocamion Raba 10 t, acoperit. Telefon 210443.

■ Filmări video, aparatură Panasonic, experiență, seriozitate, preț minim. Telefon 110671.

■ Filmări video, fotografii pe Kodak, impecabile. Telefon 153735.

■ Lucrez plăpumi și saltele. Telefon 160561.

■ Reparații TV color și alb-negru, videorecordere, combine audio-video, amplificatoare, casetofoane, orice tip, prin convenție, avantajos. Telefon 177851.

■ Executăm confecții metalice. Telefon 174143.

■ Transport marfă cu camion 7,5 t, pe orice distanță. Telefon 125177.

■ Specialist electromecanic, ofer reparații la domiciliu: mașini de spălat, aspiratoare, roboți de bucătărie etc. Informații la telefon 115302.

PIERDERI

■ Pierdut geantă maro cu instrumente pentru uz veterinar și acte de serviciu. Ofer recompensă. Relații la telefon 159486.

■ Pierdut portofel cu acte în zona Păcurari. Aducătorului - recompensă. Telefon 157238, orele 16,00-22,00. (336319).

LICITAȚII

STAȚIUNEA DE CERCETARE ȘI PRODUCȚIE VITI-VINICOLĂ IAȘI,
cu sediul în Aleea M. Sadoveanu nr. 48, organizează în ziua de 30 martie 1995, ora12.00, licitație pentru vînzare de active cămin nefamiliști-120 locuri zona Breazu. Detalii privind licitația la sediul unității-compartiment plan. Înscrierea, plata taxei de participare și a cotei de 10 % din valoarea de pornire a licitației - pînă la data de 30 martie 1995, ora 10.00.

■ S.C. Șantierul S.A. Tg. Frumos vinde subansamble din dezmembrări mijloace fixe pentru construcții. Licitația va avea loc joi, 30 martie 1995, la sediul societății. Informații la telefon 710850. (336008)

DIVERSE

Datorită unui accident regretabil, colecția cotidianului MONITORUL a fost descompletată. Rugăm pe toți cei care ne pot sprijini la refacerea acestei colecții să se adreseze redacției. Exemplarele lipsă (numere din anul 1991) vor fi achiziționate contra cost, la prețuri negociabile.

Relații la telefon 172557, interior 16 sau 145610.

Găsit port-chei maro în stația de tramvai Nicolina.

Relații la familia Burlui, tel. 137288

■ Preotul paroh roagă pe credincioșii și eventualii sponsori să ajute la construirea Bisericii "Înălțarea Domnului" - cartierul CUG, prin donații de materiale și sume de bani. Cont CEC nr. 45110837.

■ Nu-ți neglija propria valoare. Vino alături de noi, în Mișcarea pentru ordine, o mișcare a tinerilor care doresc să se facă ordine o dată în țară asta. Of. poștal 1, C.P. 255. (336084)

■ Caut asociat cu autoturism, în stare de funcționare pentru taximetrie, cîștig net 0,3 mil./lună. Telefon 032/110622; 032/153433. (336240)

iupii!
oala minune care fierbe sub presiune
SUPERPRAN
inoxpran
SUPERPRAN

NEST ☎ 21.35.25
prin magazinele FRAROM și CENTRAL

AGENDA OMULUI DE AFACERI

CONFEXBROD FREZIA SRL
comercializează
frigidere, congelatoare (210 l, 160 l, 120 l) aragaze, TV alb-negru, TV color, mașini de spălat, mașini de cusut, aparatură electronică, încălțăminte, confecții, cosmetice și porțelanuri
IAȘI, Bd. Alexandru cel Bun nr. 36, bl. H 1-2, tel. 251742

ALFA CIVIC
scule, dispozitive, unelte, accesorii
BOSCH
Tel. 032 / 137613

NEST SRL
distribuie
ceasuri elvețiene originale
Str. Florilor nr. 2, tel. 213525

TOFAN GRUP SA
Filiala Iași
comercializează
anvelope și camere auto
Str. Ghica Vodă 1B (demisol), tel. 114782
Contact: Cornel Arcip, Director

Agenția pentru servicii de mariaj
DUET
asigură
totalitatea serviciilor necesare organizării unei nunți
B-dul Ștefan cel Mare și Sfînt, bl. B2, parter, tel. 147165
Contact: Doina Filipescu, administrator

AVATTI ELECTRONICS
comerț produse electronice
Tătărași nr. 60-62, tel. 174054
Contact: Liana Bărbulescu, Cătălina Lehăduș

MOLDROM SA
import - export
materii prime, laminate din oțel și materiale de construcții
Str. Tătărași nr. 57, tel./fax 173025, 172799, 270499
Contact: Constantin Badea, Director executiv

UNIVERSAL RX GROUP
tehnică de calcul
Str. Grigore Ureche nr. 3, tel./fax 112058
Contact: Boris Constantin, Director

CASA ITALIANĂ CARINA
comercializează
lenjerie femei,
încălțăminte femei,
încălțăminte sport
Str. V. Alecsandri nr. 8, tel. 115870

NATIONAL PROTGUARD
Filiala Iași
servicii de pază și protecție
Str. Hotel Unirea camera 1204, tel. 117105, 211463
Contact: Iulian Florea, Director economic

IIRUC Sucursala Moldova
tehnică de calcul
(calculatoare, imprimante)
cîntare electronice, case de marcat, mașini de scris
Str. Gavril Muzicescu nr. 10, tel. 144745, 147359

FRAROM SA
comercializează
produse electronice, cosmetice, aparatură casnică, confecții
B-dul Independenței, tel. 112122, 112180
Contact: Ioan Golovcenco, Director

O avalanșă de dolari SUA hrănește organizațiile criminale din Rusia

■ *anul trecut au intrat în Rusia bancnote de 100 de dolari însumînd 20 de miliarde de dolari și cîntărind 20 de tone*

O adevărată avalanșă de dolari americani s-a abătut anul trecut asupra Rusiei. Transformați în bancnote de 100 de dolari, banii ar cîntări nu mai puțin de 220 de tone. Acest adevărat fluviu verde izvorăște din băncile americane și se varsă în instituții financiare de la Moscova. Valuta americană este cumpărată legal, dar, după cum scrie ziarul britanic "The Guardian", în ediția sa de sîmbătă, operațiunea alimentează corupția în Rusia și ajută lumea interlopă locală să spele banii obținuți prin mijloace ilegale.

Anul trecut, băncile new-yorkeze au expediat pe adresa unor instituții financiare din Moscova suma de aproape 20 de miliarde de dolari, în mod cu totul singular, bani peșin, care le-au parvenit, practic, în bancnote noi-nouțe de 100 de dolari. Dar, după cum au declarat oficialități americane ziarului "News Day", multe dintre aceste instituții au legături cu crima organizată, iar reprezentanții americani sînt îngrijorați că dolarii alimentează corupția, crima organizată și spălarea de bani. Un înalt reprezentant american a declarat la Washington: "Știm că din New York pleacă zilnic către Rusia mari cantități de valută. Nu știm cui sînt destinate, pentru ce anume și nu știm de ce. Nu avem nici o explicație satisfăcătoare".

Dolarii sînt cumpărați în mod legal de către bănci din Moscova, în nume propriu sau al clienților lor, folosind rezervele de aur sau alte valute forte. După cum indică unele rapoarte ale serviciilor americane de informații, o mare parte din cash (banii gheață) ajunge în mîinile unor grupuri criminale, din cauza influenței pe care o au acestea în relațiile cu mari bănci rusești. Bancherii și economiștii care își desfășoară activitatea în capitala Rusiei tind să prezinte afluxul de monedă americană în culori inofensive. Charles Blitzer, economistul șef al reprezentanței Băncii Mondiale la Moscova, afirmă că oficialitățile americane supraevaluează gradul de implicare a grupurilor criminale în activitatea băncilor rusești. După cum scrie "The Guardian", transportul de 20 de miliarde de dolari, cîntărind 220 de tone, echivalentul greutății a 41 de elefanți africani, reprezintă 10% din totalul monedei americane deținută în străinătate.

Forțele speciale ruse abia mai fac față rețelelor de traficanți de valută, perchezițiile în plină stradă fiind un lucru obișnuit la Moscova (foto sus), în timp ce noile bancnote rusești de 1000 de ruble aproape că și-au pierdut valoarea (foto dreapta).

PLUS DECORATIV
în variate modele și culori
pentru
- tapiserii
- coverturi
- fețe de masă
- draperii

la prețuri imbatabile:
13.390 - 28.886 lei/m.l.
Lățimea: 1,40 - 1,70 m
Pentru comenzi en gros prețurile sînt negociabile.
SC MAREX SRL
B-dul Independenței nr. 19, et. 1
(deasupra magazinului EMI)
Telefon 115824
Program: 8⁰⁰-20⁰⁰, sîmbătă 8⁰⁰-14⁰⁰

cele mai gingașe romane de dragoste
în colecțiile
Diana
Diana Special
Silvia
Courths-Mahler
Șoaptele inimii
HIPPARION
3400 CLUJ NAPOCA
Vasile Lupu 85

Hedwig Courths-Mahler
Cu tine, pentru totdeauna!

S.C. TAXICOM S.A. IAȘI
Str. Codrescu nr. 6
angajează
CONDUCĂTORI AUTO
Condiții de angajare: ● posesori ai permisului de conducere categoriile B și C ● să fi lucrat minimum 3 ani în domeniu ● domiciliul stabil în municipiul Iași.
Relații suplimentare la sediul societății la Serviciul Personal, telefon **140595** și **142680**.

AGFA
Agfa
FILM
garantează calitatea fotografiei dvs.
Cuza Vodă 9, Tel. 113846

elicom PAGING
Tel:116772; 117300, Fax 117956

Vă transmite operativ mesajele personale în:
Iași, București, Constanța, Pitești, Sibiu, Oradea, Craiova, Timișoara și Cluj
PAGER-UL DVS. VĂ SCOATE DIN MULȚIME!

CARNETUL ZILEI

✝ **Sf. mc. Matroana; proorocul Anania**

1 - 10 C VREMEA

Vremea va fi relativ caldă. Cerul - varabil la noros, iar temporar sînt posibile ploi slabe. Vîntul va sufla slab la moderat, cu unele intensificări de pînă la 40-60 km/h, din sector V-S-V. Temperatura aerului va înregistra valori minime cuprinse între 1-3 grade Celsius, iar maxime între 7-10 grade Celsius. (Elena Mihaela BÎRJOVEANU, Centrul de Prevedere a Vremii Bacău)

FARMACII DE GARDĂ

Farmacia nr. 2, Piața Unirii (tel. 116029).

SPITALE DE GARDĂ

Spitalul "Parhon" (tel. 140337): Clinica a IV-a Medicală, Clinica a II-a Chirurgie, Clinica a II-a Obstetrică.

TVR BUCUREȘTI

TVR 1 13,00 Actualități ■ 13,10 Ecleziast '95 ■ 14,10 TVR Iași. Est Meridian ■ 14,45 TVR Cluj Napoca ■ 15,20 TVR Timișoara. ■ **16,00 Actualități** ■ 16,10 Avanpremieră ■ 16,25 Ne-am interesat pentru dv. ■ 17,00 Emisiune în limba maghiară ■ **18,30 Desene animate: Mizerabilii (Franța)** ■ 19,00 De luni pînă luni. ■ **19,30 Film serial pentru tineret: Fata și băieții** (Franța) ■ **20,00 Actualități** ■ **20,45 Film serial: Curbe periculoase** (SUA, 1992). Ep.19 ■ 21,40 Transfocator. ■ 22,05 Ziua Mondială a Teatrului ■ **23,35 Actualități** ■ 23,55 Cultura în lume ■ 0,25 Concert "Camel Rhytm - 1994".

TVR 2 14,00 Actualități ■ 14,10 Politica între ideal și real. ■ 14,40 Videoteca melomanului. ■ 15,10 Simboluri de ieri și de azi. ■ 15,30 Atlas (r) ■ **16,00 Desene animate: Punky Brewster** ■ **16,30 Film serial: Și bogații plîng** (Mexic) ■ 17,00 Măseaua de minte. ■ **17,40 Film serial: Aur și noroi** (Spania, 1992). Ep. 36 ■ 18,30 În fața dumneavoastră ■ 20,00 Arte vizuale. ■ 20,30 Tribuna non-conformiștilor ■ 21,00 TVM. Mesager ■ 21,30 Repriza a treia. Emisiune sportivă ■ **22,05 Film serial: Santa Barbara** (SUA). Ep. 123 ■ 22,05 Un secol de cinema. Nașterea unei națiuni (Anglia). Ep. III ■ 23,50 Jazz-club. ■ 0,35 Moda pe meridiane.

TVR IAȘI

Pr.I, orele 14,10 0 14,45 - Est Meridian Magazin Note, știri și reportaje ■ Cronică rutieră ■ Accente ■ Sport ■ Videoclipul emisiunii. Redactori, Ioana Lungeanu, Dan Trofin.

TELE M

6,30 Deschiderea programului ■ 7,00 Matinal Tele'M ■ 7,30 Observator ■ 8,30 Film artistic: "Căpitanul Scarlett" (aventuri, dramă). Regia: Thomas Carr. Cu: Richard Green, Leonora Amar ■ 10,00 Film serial: "Răzbunarea" - episodul 37 (r) ■ 11,00 Film artistic: "Răpirea unui președinte" (acțiune). Regia: George Mendeluk. Cu: William Shatner, Hal Holbrook, Ava Gardner ■ 13,00 Închiderea programului ■ 17,30 Deschiderea programului ■ 18,00 Total "M Știri ■ 18,15 Actualitatea ieșeană: Protecția consumatorului ■ 19,00 Documentar Worldnet: Working woman - O femeie care a inițiat un program de ocrotire a copiilor; O afacere salvată de la faliment ■ 19,30 Film serial: "O altă viață" - episodul 21 ■ 20,00 Desene animate ■ 20,30 Film serial: "Răzbunarea" - ep. 38 ■ 21,30 Film artistic: "Prindeți-o pe Rita" (comedie). Regia Tom Rowe. Cu: Sophia Loren, Marcello Mastroianni ■ 23,00 Film artistic: "Mr. Arkadian" (dramă). Regia: Orson Welles. Cu: Orson Welles, Michael Redgrave, Patricia Medina, Paul Mori.

TV SATELIT

RTL

6,30 Seriale, desene animate ■ 10,05 Kojak (s): "Afaceri dubioase" ■ 11,00 Frumos și bogat (s) ■ 11,30 Vremea dorinței (s) ■ 12,00 Prețul e fierbinte (cs) ■ 13,00 Magazinul amiezii ■ 13,30 Springfield Story (s) ■ 14,15 Santa Barbara (s) ■ 15,05 Pasiunea ei e crima (s.p) ■ 16,00 Ilona Christen talkshow ■ 17,00 Hans Meiser talkshow ■ 18,00 Jeopardy! (cs) ■ 18,30 Între noi (s) ■ 19,00 Frumos și bogat (s/r) ■ 19,30 Exploziv: bîrfe de bulevard ■ 19,45 Știri, sport, meteo ■ 20,10 Exploziv - magazin ■ 20,40 Vremuri bune și rele (s) ■ 21,15 Otto (s. Germania, 1994) ■ 22,15 Sonntag & Partner (s) ■ 23,15 Extra - Magazin ■ 0,00 Iarăși Mozart! (do) ■ 0,30 Gottschalk Late Night Show.

PRO 7

6,50 Alf (s) ■ 7,15 Desene animate ■ 8,35 Casa noastră (s) ■ 9,35 Petrocelli (s.p.) ■ 10,35 Rosseanne (s) ■ 11,05 Jeannie în căutarea stăpînului (f/r) ■ 13,00 Cei doi Hart (s.p.) ■ 14,00 Îngerii lui Charlie (s) ■ 15,00 Arabella Kiesbauer (talkshow) ■ 16,00 Misterele lui Dowling (s.p.) ■ 16,55 L.A. Law (s.p.) ■ 17,55 Desene animate ■ 18,25 Tom și Jerry (d.a.) ■ 19,25 Rock'n Roll Daddy (s) ■ 19,50 Roseanne (s) ■ 20,25 Alf (s) ■ 21,15 Numai Marea știe adevărul (f.p. SUA, 1991, p.II) ■ 23,10 Magazinul de luni ■ 0,25 T.C. 2000 (f. SF SUA, 1993) ■ 2,15 L.A. Law (s/r) ■ 3,20 Reluări.

MTV

7,00 Matinal cu Maria ■ 8,30 Dans în aer liber, cu Eric ■ 10,00 Ingo și mix-ul dimineții ■ 13,00 Muzică soul, cu Lisa I'Anson ■ 14,00 Mari hituri, cu Hakan ■ 15,00 Mix-ul după-amiezii, cu Enrico ■ 17,30 Coca Cola Report ■ 17,45 Noutăți cinematografice ■ 18,15 3 din 1 ■ 18,30 Dial MTV, cu Enrico ■ 19,00 Topul britanic, cu C. Lilypaly ■ 21,00 MTV unplugged: "Hall of The Fame Special", cu Rod Stewart, Elton John, Bob Dylan, Eric Clapton, Paul Simon ■ 23,00 Lumea reală 3 ■ 23,30 Beavis & Butt-head ■ 0,15 Noutăți cinematografice ■ 1,00 Sfîrșitul? cu frații Grunt, Davina & Hugo ■ 3,00 Muzică soul, cu Lisa I'Anson.

EUROSPORT

9,00 Fundboard: Paris-Bercy (sel.) ■ 10,30 Triatlon. Gatorade Ironam din Hawai, SUA (r) ■ 12,00 Atletism. CM de cross country de la Durham (r) ■ 13,00 Auto. MP de formula 1 al Braziliei, Interlagos (rez.) ■ 14,00 Moto. MP al Australiei (rez.) ■ 15,00 Fotbal. Campionatul statului Sao Paolo - turul 2 (înreg.) ■ 17,00 Eurofun. Magazin distractiv ■ 17,30 Funboard. Super Fundoor de la Paris-Bercy (sel.) ■ 18,30 Auto. MP de Formula 1 al Braziliei, Interlagos (rez.) ■ 19,30 Moto. MP al Australiei de la Eastern Creek (rez.) ■ 20,30 Buletin de știri 1 ■ 21,00 Magazinul sporturilor cu motor ■ 23,00 Fotbal. Eurogoluri ■ 0,30 Boz thailandez ■ 1,30 Golf. Magazin PGA ■ 2,30 Buletin de știri 2.

OPERA ROMÂNĂ

■ Opera Română Iași prezintă astăzi, la orele 18,30, spectacolul "La Traviata" - de G. Verdi. Conducerea muzicală Corneliu Calistru.

CENTRUL CULTURAL FRANCEZ

■ În cadrul "Zilelor francofoniei", astăzi, la orele 16,00, la Centrul Cultural Francez va avea loc o masă rotundă cu tema "Teatrul, azi, în Franța și în România". Invitați: Matei Vișniec, Christian Anger, Remi Rauzier.

CINEMATOGRAFE

■ Cinematograful **"Victoria"** (telefon: 112502); 24-30.III.1995 - orele: 9;11,10;13,20;15,30;17,40;19,50: **"Star Trek Generations"**. O aventură la marginea Universului. Producție SUA, 1994. Film SF. Varianta pentru marele ecran a serialului t.v. cu același nume. Regia: David Carson. Premieră. Vineri, 24 martie 1995, ora 19,50, Tombolă cu surprize și premii pentru admiratorii filmului "Star Trek". Organizatori: MEDIAPRO și PEPSI COLA, distribuitotul și respectiv sponsorul filmului "Star Trek" în România.

■ Cinematograful **"Republica"** (Telefon: 114327); 24-30.III.1995 - orele: 9;11;13;15;17;19: **"E pericoloso sporgersi"**. Scenariul și regia: Nicolae Caranfil. Premiul Criticii și Premiul special al juriului, Montpellier, 1993, și Marele Premiu, Bratislava, 1993. Premieră.

■ Cinematograful **"Copou"** (Telefon: 145738) 24-30.III.1995 - orele: 9;11,05;13,10;15,20;17,30;19,40: **"Culoarea nopții"**. Producție SUA, 1994. Thriller psihologic cu Bruce Willis. Luni și marți, 27 și 28.III.1995, ora 19,40 Ecran - club **"Marele albastru"**. Coproducție Franța, SUA, 1988. Regia Luc Besson.

■ Cinematograful **"Dacia"** (Telefon: 164740) 24-30.III.1995 - orele: 9;11;13; 15; 17; 19: **"Toleranță zero"**. Producție SUA, 1994. Thriller polițist cu Robert Patrick.

■ Videoteci : - Sala mică a cinematografului "Republica" (orele: 10;12;14;16;18;20)

HOROSCOP

BERBEC

(21 mart. - 20 apr.):

✋ **Starea de nervozitate nu vă împiedică să acționați, în schimb îi deranjează pe ceilalți, care nu pot să-și facă treaba.**

TAUR

(21 apr. - 20 mai):

👍 **Nu se întrevăd schimbări esențiale, puteți să vă vedeți liniștit(ă) de treabă. Micile necazuri trebuie trecute cu vederea.**

GEMENI

(21 mai - 21 iun.):

✋ **Condițiile în care vă desfășurați activitatea nu sînt cele mai prielnice. Căutați să nu vă evidențiați prin nimic.**

RAC

(22 iun. - 22 iul.):

👌 **Influențele care se exercită asupra dumneavoastră sînt benefice, fiți cît mai permeabil(ă) cu putință. Profitați de cea mai mică sugestie.**

LEU

(23 iul. - 22 aug.):

👍 **Se apropie o schimbare importantă în activitatea dvs., cu urmări greu previzibile. Dacă vă faceți norocul cu mîna dvs., aveți șanse de reușită.**

FECIOARĂ

(23 aug. - 22 sept.):

👍 **Folosiți-vă cu mai multă agresivitate talentul și personalitatea. Vă place să stați în planul al doilea, dar uneori asta strică.**

BALANȚĂ

(23 sept. - 22 oct.):

👎 **Bombardamentul de informații vă năucește, nu mai faceți față schimbărilor. Încercați, totuși, să nu mai dați atîta importanță efectelor.**

SCORPION

(23 oct. - 21 nov.):

👍 **Ecuația trebuie analizată și refăcută de cîteva ori înainte de a trece la fapte. Cu toate acestea, nu stați în găoacea dvs.**

SĂGETĂTOR

(22 nov. - 21 dec.):

✋ **Nici pesimismul nu vă vine mănușă, nici optimismul nu vă definește. Fiți sceptic cu măsură și nu veți avea de pierdut.**

CAPRICORN

(22 dec. - 19 ian.):

👍 **Aveți din nou motive de speranță, chiar dacă alianțele potrivnice se grăbesc să sărbătorească victoria; cine rîde la urmă rîde mai bine.**

VĂRSĂTOR

(20 ian. - 18 febr.):

✋ **Vă lăsați prea ușor cuprins(ă) de letargie, deși dinamismul nu vă lipsește. Dar retragerile dvs. sînt întotdeauna surprinzătoare.**

PEȘTI

(19 febr. - 20 mart.):

👍 **Nu alegeți cel mai mic rău dintre rele, ci cel mai mic bun dintre cele bune. De ce să priviți numai la jumătatea goală a paharului?**

LEGENDA:

- 👎 - **vă paște ghinionul**
- ✋ - **prudența e mama înțelepciunii**
- 👍 - **n-aveți nimic de pierdut**
- 👌 - **șansa vă surîde**

INTEGRAMA ZILEI

CÎINE DE VÎNĂTOARE MAMIFER OUĂTOR		CAP DE VIȚEL ! MÎNZ	V	MĂGĂRIȚĂ SĂLBATICĂ ANTILOPA VACĂ		T	ELECTROD POZITIV CAI DE VITEZĂ	A	BISERICESC
O	R	N	I	T	O	R	I	N	C
G	E	O	GAURĂ DE COLAC !	O	L	A	VAS PREFIX= PĂROS	O	L
ÎNCEPE GEOLOGIA ! ANIMALE LA TENIS						P		A	E
			LEU SCANDINAV CULORI DE CAI			A		NUMĂR MIC	R
MODUL AMERICAN TERITORIU				MĂGARI BUHAI	A	S	I	N	I
T	I	N	U	T	RASĂ DE PORC CIRIPIT	I		R	C
MARSUPIAL		CRUSTACEU NEGARE	R	A	C				
				U	I				
NUNȚI ÎN CER				R	P				

DIMITRIE ANTONESEI

☎ TELEFOANE UTILE

☎ SALVARE: 961
☎ POMPIERI: 981
☎ POLIȚIE:
Inspectoratul Județean Centrala 140720; Dispecerat 146666; Municipiu Centrala 140020 Dispecerat 146840/955 Ofițer de serviciu 146850; Serviciul Circulație - 140070.
☎ SERVICII MEDICALE MOBILE (asistență medicală de urgență la domiciliu): 113130/569, zilnic între orele 7,00-23,00
☎ AGENȚIA C.F.R.: 147673
☎ INFORMAȚII GARĂ: 146333
☎ AUTOGARĂ: 146587
☎ TAXICOM, dispecerat: 953, 146593
☎ AGENȚIA TAROM: 115239
☎ INFORMAȚII AEROPORT: 178126
☎ STAȚII PECO: Baș Ceauș - 176865; Aurel Vlaicu - 175872; Bucium - 132891; Crișan - 112182; Păcurari - 164142; Sărărie - 147480.
☎ A.C.R. - informații utile: 112345, 130177.
☎ DISPECERATE: R.A. Gaz-Metan - 141737; R.A. Apă-Canal - 142451; Renel - 147070, deranjamente - 147070; Termoficare - 141956; R.A. Locuința - 112434; Telefoane - Deranjamente - 921; Protecția mediului - 147010.
☎ GARDA FINANCIARĂ: 114065, 112427.
☎ ADMINISTRAȚIA FINANCIARĂ: 143030
☎ NOTARIAT: 147574
☎ TRIBUNAL: 146300
☎ PROCURATURĂ: 212566
☎ CAMERA DE COMERȚ: 117757
☎ CENTRUL MILITAR JUDEȚEAN: 146370
☎ STATUL MAJOR JUDEȚEAN DE APĂRARE CIVILĂ: 147594
☎ HOTELURI: Moldova - 142225; Traian - 143330; Unirea - 142110; Continental - 114320; Sport - 137817.
☎ POLICLINICA CU PLATĂ: triaj informații - 117244
☎ OFICIUL JUDEȚEAN PENTRU PROTECȚIA CONSUMATORILOR: 145392.

cotidian de informații
Monitorul
Str. Smîrdan nr. 5 ■ Tel. 17.25.57
(centrala) ■ Fax 14.45.77
■ Publicitate tel./fax 14.47.76

■ REDACTOR ȘEF - Dan Radu
■ REDACTOR ȘEF ADJUNCT - Ovidiu Șimonca
■ SECRETARIAT GENERAL DE REDACȚIE - Eugen Leonte, Marius Cristian

ȘEFI DEPARTAMENTE:
■ Eveniment local: Toni Hrițac
■ Investigații: Vali Știrbu
■ Eveniment național și internațional: Cristian Racu
■ Economic: Costel Stroescu
■ Cultură: Dorin Popa
■ Sport: Nicolae Grecu
■ Redactor de serviciu: Constantin Iurașcu
■ Fotoreporter: Constantin Plop
■ Grafică: Lucian Amarii, Daniel Melinte
■ Publicitate: Cristina Labonțu (fax 144776)
■ Difuzare: Mihai Tudose
■ Contabilitate: Antoneta Filip

NORD-EST PRESS
- agenție de presă -
Str. Smîrdan nr. 5 ■ Tel. 17.25.57
(centrala) ■ Tel/Fax 27.04.13
■ EDITOR: Mona Dîrțu

EDITOR
NORD-EST
Str. Smîrdan nr. 5 ■ Tel. 17.25.57
■ Fax 14.45.77

Director general: ALEXANDRU LĂZESCU
Director editor: FLORIN ZAMFIRESCU
Director de marketing: CEZAR CALUSCHI
Director executiv: GABRIEL RUSU

ABONAMENTELE se pot face la orice Oficiu Poștal din țară.
MONITORUL figurează în catalogul Presei interne la poziția 838.
TIPAR OFFSET: MULTIPRINT, Iași str. Sf. Lazăr nr. 49

Nr. 10, An 2.
Luni,
27 martie 1995
inclus în numărul
71 (1134)

GRATUIT

monitorul Sport

SECŢIUNEA B

Oare cine va fi antrenorul C.S.M.?

Fostul antrenor al handbalistelor ieşene, ***prof. Dan Constantinescu,*** a fost chemat la sediul C.S.M. Iaşi în vederea numirii sale la conducerea echipei. Se pare însă că acesta va refuza acest post, motivînd că obligaţiile de la catedră nu-i oferă timpul necesar pregătirii formaţiei. De asemenea, este probabil ca nici Gică Soveja, aflat într-o campanie pe două fronturi cu junioarele de la Liceul cu Program Sportiv, să nu accepte funcţia de antrenor principal. **(L.A.)**

Formula 1-Marele Premiu al Braziliei de la Interlagos

Schumacher, über alles

■ *Damon Hill iese în decor în turul 29, deoarece a ratat o schimbare de viteză*

Ce sfîrşit de săptamînă au avut Michael Schumacher şi echipa Benetton în Brazilia! În timpul antrenamentelor de sîmbătă Michael a ieşit în "decor" datorită unei defecţiuni la coloana de direcţie a maşinii sale. S-a luat imediat legătura cu sediul firmei, la Enstone (Anglia), şi s-a comandat o piesă de rezervă, executată după alte criterii. Un avion particular a făcut drumul dus-întors, Benetton-ul fiind gata înaintea antrenamentelor libere de sîmbătă dimineaţă. Dar, datorită pistei ude şi mai ales stării de stress, Schumacher a ieşit încă o dată de pe pistă. În cele din urmă, după sesiunea cronometrată, desfăşurată pe o pistă uscată, Michael reuşeste să se califice al doilea, după Damon Hill. Dar pentru toată lumea era evident că Benetton-ul era mult mai puţin stabil pe traiectorie decît Williams-ul lui Hill.

Şi a venit duminica cursei. Convins de rapiditatea cu care mecanicii săi efectuează schimbul de cauciucuri şi alimentarea cu benzină, Flavio Briattore a mers pe trei intrări la stand. Cu a maşină uşoară, Michael Schumacher a luat un start perfect, trecînd în faţa lui Damon Hill, care a ales tactica a două opriri la stand şi avea o maşină mai grea, datorită benzinei suplimentare din rezevor. Dar el nu reuşeşte să se îndepărteze de Hill, diferenţa păstrîndu-se, pînă în turul 18, de 0,6-0,7 secunde. În acest tur Michael intră la stand pentru prima oară, mecanicii trebăluind la maşină doar 7,6 sec. Ieşit pe pistă doar pe locul al 5-lea, Schumacher s-a văzut ţinut în loc de Berger, care şi-a apărat cu ardoare poziţia a 4-a. De acest lucru a profitat Hill, care a ieşit de la boxe în faţa lui Michael Schumacher. Se părea că Damon va obţine o victorie previzibilă, ştiut fiind că germanul mai trebuia să treacă încă de două ori pe la boxe. Dar în turul 29, lovitură de teatru! În S-ul imediat după linia de start-sosire, Hill ratează o schimbare de viteză şi iese în decor, abandonînd. La această oră cînd scriu articolul nu se ştie dacă a fost o eroare de pilotaj sau o defecţiune tehnică. Rămas la conducerea cursei, Michael Schumacher a pilotat calm şi elegant, neoferind nici un moment prilejul lui David Coulthard, clasat pe locul al II-lea, să treacă în frunte. Pentru David, care împlineşte azi 24 de ani, ocuparea locului doi, la prima sa participare la Marele Premiu al Braziliei reprezintă un frumos cadou aniversar. Locul al treilea a fost ocupat de Gerhard Berger, care crede că va avea un sezon bun în acest an.

După terminarea cursei, Michael Schumacher a declarat: "***Circuitul este foarte denivelat şi a fost foarte greu să cîştig astăzi aici. Mă doare spatele şi gîtul înfiorător şi sper ca la anul circuitul să se prezinte în condiţii mai bune***". David Coulthard, ca şi Gerhard Berger s-au plîns şi ei de calitatea asfaltului, spunînd că efectiv le săreau picioarele de pe comenzi datorită şocurilor.

Schumacher a afirmat că timp de două săptămîni, pînă la Marele Premiu al Argentinei, echipa va rezolva toate problemele tehnice şi este foarte optimist. Dar eu sînt sigur că echipele Williams şi Ferrari nu vor sta cu mîinele în sîn şi vom avea un sezon de Formula 1 extrem de disputat şi echilibrat.

Clasamentul cursei: 1 - Michael Schumacher; 2 - David Coulthard; 3 - Gerhard Bergher; 4 - Mika Hakkinnen; 5 - Jean Alesi; 6 - Mark Blundell. **La constructori**: Benetton Renault 10 puncte, Williams Renault 6 p, Ferrari 6 p.

Au încheiat cursa 10 maşini din 26. **(Victor GRĂDINARIU)**

În imagine, Schumacher şi echipa Benetton, savurînd primul succes din acest an

Veşti de la inamicul nr. 1

Jacquet şi-a desemnat formula de echipă

Selecţionerul reprezentativei Franţei, Aime Jacquet, l-a numit în postul de căpitan pe Paul Le Guen, pentru meciul cu Israelul de miercuri, 29 martie, din preliminariile Campionatului European, grupa 1. Acesta îl înlocuieşte pe Eric Cantona, eliminat din echipă pînă la sfîrşitul sezonului. Mijlocaşul Le Guen are experianţă în postul de căpitan, deoarece el a "condus corabia" campioanei Franţei, Paris Saint Germain, între 1992 şi 1994. În atac, Patrice Loko va face pereche cu Nicolas Ouedec, lăsîndu-l pe David Ginola pe banca rezervelor. Echipa: Bernard Lama (Paris Saint Germain) - Jocelyn Angloma (Torino), Alain Roche (PSG), Laurent Blanc (St. Etienne), Eric Di Meco (Monaco) - Marcel Desailly (AC Milan), Corentin Martins (Auxerre), Paul Le Guen (căpitan, PSG), Reynald Pedros (Nantes) - Patrice Loko (Nantes), Nicolas Ouedec (Nantes).

Rezerve - Fabien Barthez (Marseille), Christian Karembeu (Nantes), Youri Djorkaeff (Monaco), Jean-Michel Ferri (Nantes), David Ginola (PSG).

Huligani la mare preţ

Inter Milano se interesează de Eric Cantona

Preşedintele clubului italian Internazionale Milano, Massimo Moratti, intenţionează să îl achiziţioneze din sezonul următor pe francezul Eric Cantona. "***Am trimis un fax la Manchester United să mă interesez dacă sînt dispuşi sau nu să îl vîndă. Nu am făcut încă o ofertă. Acesta va fi următorul pas***", se arată într-o publicaţie italiană care îl citează pe Moratti. Pe de altă parte, ziarul britanic ***"Sunday Mirror"*** consideră că "***achiziţionarea francezului de către un gigant al fotbalului italian ar fi singurul lucru care l-ar opri pe Cantona să nu abandoneze fotbalul***". Comitetul de conducere al clubului Manchester United se va întîlni luni într-o reuniune de urgenţă pentru a discuta propunerea italiană. Condamnat joia trecută la două săptămîni închisoare în urma atacului asupra unui suporter, Cantona a fost eliberat pe cauţiune şi a făcut recurs împotriva sentinţei. Recursul se va judeca pe 31 martie.

Preliminariile Campionatului European 1996 - grupa a 4-a

Zola - două goluri

Italia - Estonia 4-1 (1-0)

Au înscris: Zola (min. 45, 64), Albertini (min. 58), Ravanelli (min. 82), respectiv Krim (min. 74).

Italia: Peruzzi - Negro, Maldini, Minotti, Carboni - Eramio (min. 56 - Lombardo), Albertini, Del Piero (min. 68 - Berti), D. Baggio-Zola, Ravanelli.

Estonia: Poom - Lemsalu, Kirs, T. Kallaste, Lindmaa, K. Kallaste - Linnumae, Lell (min. 76 - Pari), Kristal, Olumets - Krem (min. 67 - Krim).

Cartonaşe galbene: Negro (I), K. Kallaste, Kristal (E).

Arbitraj bun a unei brigăzi luxemburgheze condusă de Philippi.

Înfocatul public din Salerno a aşteptat destul de mult pînă cînd azzurii le-au satisfăcut aşteptările. Aceasta, deoarece în prima repriză, maşina apărării estone a respins cu lejeritate aproape toate atacurile gazdelor care se bazau cu predilecţie pe centrări înalte în careu. Italienii au avut doar două mari ocazii de a înscrie în primele 45 minute, D. Baggio (min. 12) şi Ravanelli în min. 43, trimiţînd balonul în bară. Mai mult, în min. 30 Olumets a şutat defectuos din colţul careului de 6 m, estonii trecînd pe lîngă o mare şansă de a deschide scorul. Cînd toată lumea se gîndea la pauză, ***Zola*** **(foto)** a fost găsit singur în careu de Albertini şi înlocuitorul lui R. Baggio nu "a iertat": 1-0. După pauză, italienii se găsesc din ce în ce mai bine şi Albertini, în min. 58, după o acţiune individuală a lui Zola, şi acesta din urmă, în min. 64, după un luft a lui Kirs, duc scorul la 3-0. Se aştepta dezlănţuirea gazdelor, dar Krim în min. 74 înscrie pentru estoni dintr-o lovitură liberă de la 25 m. Italienii duc scorul la o diferenţă mai aproape de realitatea din teren, în min. 82, Ravanelli reuşind să înscrie un gol pe care l-a "căutat" tot meciul. Toate reuşitele italienilor au fost rodul schimbării tacticii, jucîndu-se pe jos, cu rapide un-doi-uri şi acţiuni individuale de toată frumuseţea.

Spre finalul meciului s-au produs două faze care sigur vor intra în retrospectiva "boacănelor" anului: în min. 77 Zola şi arbitrul de centru s-au ciocnit, ambii căzînd la pămînt, iar în min. 80, K. Kallaste a degajat foarte puternic o minge... în faţa coechipierului Linnumae care a fost făcut K.O., fiind necesară intervenţia medicilor. **(O. MINEA)**

La Zagreb: CROAŢIA - UCRAINA 4-0 (2-0)

Clasament

1. Croaţia	4	4	0	0	10-1	12
2. Italia	4	2	1	1	8-4	7
3. Lituania	3	2	0	1	4-3	6
4. Ucraina	4	1	1	2	3-6	4
5. Sloveania	3	0	2	1	2-3	2
6. Estonia	4	0	0	4	1-11	0

Următoarele meciuri: Slovenia - Estonia, Lituania - Croaţia şi Ucraina - Italia se vor disputa miercuri, 29 martie.

În preliminariile Campionatului European - under 21, naţionala de tineret-olimpică a Croaţiei a învins cu scorul de 1-0 (0-0) echipa similară a Ucrainei. Unicul gol al meciului a fost reuşit de Danijel Bogdan în minutul 57.

Grup de suporteri italieni savurînd o victorie facilă

Centura de Aur - ediţia a 24-a

Cinci boxeri români pe prima treaptă

Cea de-a 24-a ediţie a tradiţionalului turneu de box "Centura de Aur" a adus în ring 125 de pugilişti din 16 ţări. Între cei care au urcat pe cea mai înaltă treaptă a podiumului s-au numărat şi cinci boxeri români: Claudiu Cristache (categ. 54 kg.), Marian Leondraliu (categ.57 kg), Leonard Doroftei (categ. 60 kg), Francis Vaştag (categ. 71 kg) şi Gheorghe Oprea (categ. 75 kg). Aceştia vor face parte din lotul României pentru mondialele de la Berlin din luna mai. Ca de obicei, Francis Vaştag nu a avut probleme deosebite. De fapt, cu excepţia semifinalei şi finalei, Feri Vaştag a terminat toate meciurile înainte de limită. În finala categoriei mijlocie-mică, adversarul său a fost armeanul Hakopian, compatriotul său calificat în finală, Gogasian, declarînd forfait. Vaştag s-a impus la puncte, după un meci în care şi-a demonstrat calităţile fizico-tactice care l-au impus drept campion mondial. Rezultatele galei finale:

Categoria semimuscă: N. Munchian (Armenia) b.p. (decizie 13-10) Sabin Bornei

Categoria muscă: Tsu Jimoto (Japonia) - b.p. H. Rus Sinelson (Cuba)

Categoria cocoş: Claudiu Cristache b.p. (decizie 9-8) Crin Olteanu

Categoria pană: Marian Leondraliu b.p. (decizie 16-8) Florin Van

Categoria semi-uşoară: Leonard Doroftei b.p. (decizie 29-5) Alex Zubov (Kazahstan)

Categoria uşoară: Serghei Bakovski (Belarus) învinge prin abandon pe N. Robertas (Lituania)

Categoria semi-mijlocie: Ergumet Aslan (Turcia) b.p. Marian Simion

Categoria mijlocie-mică: Francis Vaştag b.p. H. Hakopian (Armenia)

Categoria mijlocie: Gheorghe Oprea învinge prin abandon pe Nedat Bielici (Iugoslavia)

Categoria semi-grea: Harald Gessler (Germania) b.p. Gerardo Doroncello (Cuba)

Categoria grea: Serghei Dacikov (Belarus) b.p. Constantin Lazăr

Categoria super-grea: Pedro Carion (Cuba) b.p. Valentin Storm (Kazahstan).

Ciclism

Laurent Jalabert confirmă seria

■ *ruşii, din nou pe poziţii fruntaşe*

După victoria din "clasica" Milano - San Remo, francezul Laurent Jalabert (ONCE) a cîştigat şi ***"International Road Criterium",*** cursă disputată pe distanţa a trei etape în sudul Franţei, "spărgînd" supremaţia italiană a începutului de sezon. Ieri, ultima etapă a fost un contracronometru individual, pe 18,5 km, cîştigat de Pascal Lance (Franţa - GAN).

În clasamentul general, Jalabert a fost urmat de ruşii Bobrik şi Berzin (ambii Gewiss - Balan) şi de olandezul Erik Breukink (ONCE). **(G.A.)**

MAPAMOND

Campionatul Mondial de cros

Bronz pentru echipa feminină a României

Echipa feminină a României a cucerit medalia de bronz la ***Campionatele Mondiale de cros de la Durham (Anglia).*** Cel mai bun rezultat la individual a fost locul al 10-lea obţinut de Gabriela Szabo (20'57"). În clasamentul pe echipe, formaţia României a ocupat locul al 3-lea, după Kenya şi Ethiopia. Proba feminină (6,470 km) a fost cîştigată de Derartu Tulu (Ethiopia) - 20'21", urmată de Catherina McKiernan (Irlanda) - 20'29" şi de Sally Barsosio (Kenya) - 20'39". La masculin, kenyanul Paul Tergat a cîştigat aurul, fiind înregistrat pe 12,020 km în 34'05". El a fost urmat de compatriotul său, Ismael Kirui - 34'13", şi de marocanul Salah Hissou - 34'14". În vîrstă de 26 de ani, Tergat a luat cursa pe cont propriu după 8 km, în urma unui plan tactic perfect. Cinci atleţi din Kenya s-au clasat în primele 15 locuri, motiv pentru care această ţară africană şi-a asigurat medalia de aur şi în concursul pe echipe. Pe locurile următoare: 2. Maroc, 3. Spania.

La Jocurile Pan-Americane

A fost arestat un maratonist impostor

Argentinianul Hugo Vilches, din Buenos Aires, a fost oprit cu numai 300 m înainte de intrarea pe Stadionul Mar del Plata, unde urma să treacă linia de sosire în calitate de "participant" la maratonul Jocurilor Sportive Pan-Americane. Oficialii cursei au sesizat faptul că Hugo Vilches, care se găsea la 20 de minute în urma liderilor cursei, poartă pe tricou un număr contrafăcut. Ceea ce l-a dat însă de gol a fost ***lipsa transpiraţiei şi suflul... aproape normal.*** Reţinut şi anchetat de poliţie, el nu a dezvăluit punctul de pe traseu în care s-a ataşat de pluton. Autorităţile s-au declarat convinse că maratonistul impostor nu a parcurs în totalitate cei 42,195 de km regulamentari. ***Acuzat de înşelăciune, el va avea de suferit rigorile legii.***

La combinata nordică

Japonezul Kenji Ojiwara a cîştigat Cupa Mondială

Concursul de sărituri cu schiurile din cadrul combinatei nordice de la Sapporo (Japonia) contînd pentru Cupa Mondială s-a încheiat cu victoria japonezului ***Kenji Ogiwara*** (sărituri de 92 şi 95,5 m), care a acumulat 243,5 puncte. Pe locul al doilea s-a situat austriacul Mario Stecher (sărituri de 93 şi 86 m) - 224,5 puncte, iar în poziţia a treia s-a clasat Takanori Kono (Japonia) cu 224,5 puncte (sărituri de 91,5 şi 81 m). Kenji Ogiwara şi-a adjudecat şi cursa de fond (15 km), fiind urmat la 18,3 secunde de Knut Tore Apeland şi la 30,2 secunde de Bjarte Engen Vik (ambii din Norvegia). În clasamentul final al Cupei Mondiale, Kenji Ogiwara a ocupat primul loc cu 1285 puncte, fiind urmat de norvegienii Bjarte Engen Vik - 911 puncte şi Knut Tore Apeland - 825 puncte.

În şah, ca la marea privatizare

Cehii şi ungurii, înaintea românilor

După disputarea partidelor penultimei runde, a 8-a, din cadrul turneului zonal de şah de la Odorheiu Secuiesc, lideri sînt Hracek Zbynek (Cehia), Almasi Zoltan şi Varga Zoltan (ambii din Ungaria) cu cîte 5,5 puncte. Îi urmează Constantin Ionescu, Andrei Istrăţescu (România), Martin Mrva (Slovacia), Horvath Csaba (Ungaria) şi Vlastimil Jansa (Cehia) fiecare cu 5 puncte. Pe locurile 9-11 se situează Mihai Marin (România), Kiril Gheorghiev (Bulgaria) şi Alecsander Wojtkiewicz (Polonia) fiecare cu 4,5 puncte. În runda a 8-a, Almasi Zoltan l-a întrecut pe Mihai Marin; Istrăţescu şi Constantin Ionescu au remizat; slovacul Martin Mrva, cu piesele negre, a cîştigat la Dragoş Dumitrache (România), în timp ce Vladislav Nevednichy (România) l-a întrecut pe Mikulas Manik (Slovacia). Partidele Hracek - Varga Zoltan; Wojtkiewicz - Jansa; Horvath Csaba - Alexander Delcev (Bulgaria); Nikolai Ninov - Kiril Gheorghiev (ambii din Bulgaria); Groszpeter (Ungaria) - Vlastimil Babula (Cehia); Jacek Gdanski (Polonia) - Horvath Jozsef (Ungaria); Marek Mlatak (Polonia) - Vitezslav Priehoda (Slovacia); Milos Jirovsky (Cehia) - Milos Mozny (Cehia); Vladimir Gheorghiev (Bulgaria) - Tomasz Markowski (Polonia) s-au încheiat remiză. Precizăm că pentru turneul interzonal din Elveţia, din luna august, se califică primii trei clasaţi.

COMPANIA DE TURISM
— NET —
Week-end studenţesc la
LACU ROŞU 31.03 - 2.04
Odihnă şi tratament în toate staţiunile din ţară
Excursii TURCIA - 4, 11, 18.04
POLONIA - 18.03

EGIPT - Cairo, croazieră pe Nil sau Egicro, CIPRU - Protaros, THAILANDA - Bangkok, CHINA - Beijing, FRANŢA - Paris, ANGLIA - Londra, ISRAEL, SUA, SPANIA-Madrid sau Barcelona
-asigurăm transport cu avionul şi servicii turistice complete.

Ofertă specială
FRANŢA - COASTA CATALANĂ
- transport lunar cu atutocar aer condiţionat pe ruta:
Iaşi - Lublijana - Veneţia - Firenze - Prerpignan şi retur;
- cazare hotel 3 stele. Cost program 985.000 lei + 85$

net
Informatii şi înscrieri:
IAŞI - Casa Modei - mezanin.
Telefon 032-117596.
PIATRA NEAMŢ - Tel. 033-631536
TÎRGU FRUMOS - Tel. 032-712408
KLM AGENT

FOTBAL DIVIZIA A, SERIA I

Al treilea 0-0 pentru ieșeni

■ *Dacia Brăila rămîne în coasta liderului* ■ *fundașul Baicea a aflat că a devenit tată în minutul 11* ■ *Cetatea Tg. Neamț - din nou pe locul trei*

Rezultatele etapei a XXI-a

Cetatea Tg.Neamț - Callatis Mangalia	3-0
FC Selena Bacău - Gloria Buzău	3-0
Dacia Pitești - Faur București	4-0
FC Vîlcea - Flacăra Moreni	1-0
Steaua Mizil - Portul Constanța	5-2
Constant CFR Galați - Metalul Plopeni	2-1
Rocar București - Dacia Unirea Brăila	0-1
FC Bucovina Suceava - FC Lynx Iași	0-0
Poiana Cîmpina - Acord Focșani	1-1

Etapa viitoare (sîmbătă, 1 aprilie)

F.C. Lynx - Poiana Cîmpina
Portul Constanța - Rocar București
Dacia Brăila - Bucovina Suceava
Dacia Pitești - Cetatea Tg. Neamț
Callatis Mangalia - F.C. Rm. Vîlcea
Flacăra Moreni - Constant Galați
Metalul Plopeni - Sreaua Mizil'
Faur București - Gloria Buzău
Acord Focșani - Selena Bacău

Se putea cîștiga la Suceava

■ *Bucovina Suceava - F.C. Lynx 0-0*

Stadion Areni, teren bun, timp înnorat dar ideal pentru fotbal, spectatori circa 4000.

BUCOVINA: ROBU-BOSÎNCEANU, Domșa, Grosu, Aromanesei-Ghinea, Cruți, SZEKELY, Mihăilă-Guriță, Crăciun.

F.C.LYNX: CÂMPEANU-Abălașei, PETRACHE, PARASCHIV (foto), APACHIȚEI, Munteanu-Pancu (min. 68 Căunei), Kerezsy (min. 85 Tiron), Nemțanu, COTAN-Dobrea.

Cartonașe galbene: Apachiței, Paraschiv (Lynx).

Observator F.R.F.: V. Ciocan (Bistrița).

În ciuda faptului că ieșenii nu au reușit să cîștige la Suceava, au făcut o partidă reușită împotriva elevilor lui Silviu Stănescu, față de care, oricît de indulgenți le-am fi privit evoluția, aceasta nu a depășit calificativul mediocru. Prin urmare, declarația din finalul partidei a tehnicianului sucevean: "*Norocul este de partea celui logodit cu el*" nu are nici o legătură cu istoricul meciului care ar fi putut foarte bine să fericească team-ul din Copou. Argumentul forte al bucovinenilor, în speță, aruncarea mingilor la bătaie în careul ieșean, a fost un simplu foc de paie în fața unor "gulliveri" gen Câmpeanu, Petrache, Paraschiv, Apachiței și Nemțanu. Mirarea noastră survine din faptul că un antrenor cu firma lui Silviu Stănescu nu a sesizat eroarea, pentru a schimba registrul tactic, păstrat cu încăpățînare pînă în final. De cealaltă parte staff-ul tehnic ieșean format din Leonid Antohi și Mihai Dănilă a pregătit această partidă de parcă nori negri ar fi trebuit să plutească deasupra stadionului Areni, biciuindu-și elevii la antrenamente cu mingi aeriene, exact după scenariu ce aveam să-l vedem sîmbătă la Suceava. Singurele momente periculoase ale bucovinenilor s-au consumat în prima repriză cînd gazdele și-au asumat răspunderea șutului: min. 2, lovitură liberă de la 25 m, puternic executată de Grosu pe mijlocul porții; min. 33, reluare precisă Guriță, însă mingea care se îndrepta spre gol a fost deviată în corner, din plonjon cu capul de Apachiței; min. 14, Munteanu a scos de pe linia porții reluarea cu capul a lui Crăciun. Pe contraatac, susținut de Kerezsy (ce a evoluat vîrf retras), Dobrea a fost în permanență un pericol pentru gazde. Însă, în min. 9, după ce a trecut eficient de Grosu a șutat din cădere pe lîngă poartă. Ieșenii, care și-au dorit enorm victoria nu s-au rezumat numai la apărare, atacînd pozițional de cîte ori au avut prilejul. În urma unei astfel de acțiuni ofensive, în min. 20, goal-keeper-ul sucevean Robu, era cît pe ce să fie păcălit de șutul lui Cotan, deviat ușor de Grosu. În min. 33, la o fază tipic de contraatac Kerezsy, susținut de Munteanu și Dobrea, a preferat șutul deși era într-o situație de 3 contra 2. După pauză, disperarea gazdelor a fost evidentă, Bucovina neglijînd faza defensivă în favoarea supraaglomerării careului advers. Momentele fierbinți la poarta ieșenilor au fost create de fundașul ofensiv Bosînceanu, deseori infiltrat pe extrema dreaptă de unde centra eficient. Astfel, în min. 58, acesta a fost blocat de Petrache, în min. 69 a șutat din unghi, din alergare, însă Câmpeanu a fost la post, în min. 78 a centrat spre Ghinea, care a deviat cu capul, însă din nou Câmpeanu a intuit. Profitînd de garda deschisă a gazdelor, F.C. Lynx a contrat periculos dar atacanții ieșeni nu au avut convingerea că pot înscrie: în min. 70, Dobrea, după ce l-a întors în careu pe Grosu (fentă ce l-a pus față în față cu Robu) a preferat o centrare înapoi, în locul unui șut din 6 metri, iar în min. 86 șutul lui Cotan a fost reținut în doi timpi de Robu. Dar

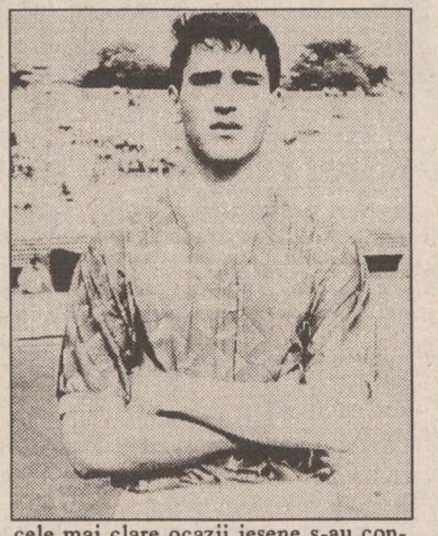

cele mai clare ocazii ieșene s-au consumat în min. 87 (cînd Robu surprins de devierea lui Grosu la un șut al lui Dobrea a reținut cu un ultim efort mingea ce se îndrepta spre gol) și în min. 89, cînd Căunei, bine servit în careu de Dobrea, a șutat din 7 m exact în Robu, ieșit la blocaj. Admonestat de proprii spectatori, antrenorul sucevean Silviu Stănescu a avut totuși puterea să le răspundă: *"Nu fluierați, este echipa voastră! Mai bine ați ajuta-o cu bani. Fotbaliștii nu sînt oameni numai sîmbăta la meci!"*. Despre arbitraj numai de bine, bucureștenii Ioniță și Angheloiu, precum și Gheorghe Simcso din Deva formînd o brigadă, cel puțin în acest meci, imparțială. **(Leonard CĂNĂNĂU)**

Gazdele, fără probleme

■ *Cetatea Tg. Neamț - Callatis Mangalia 3-0 (2-0)*

Stadion Cetatea, timp rece, dar bun pentru fotbal, spectatori cca. 1500.

CETATEA: Dumitrescu - Pricop (min. 65 Popescu), Stafie, Văcaru, Alexescu - Onofrei, Dumitru, Condurache - Vrîncianu, Iencsi, Suliță (min. 20 Ioniță).

CALLATIS: Voicilă - Cășuneanu, Micu, Chelu, Oprea - Stoica, Biciu (min.55 Sztan), Chipară, Puflene, Năstase - Burcă (min.58 Petrescu).

Au marcat: Condurache (8), Vrîncianu ((43, 85).

Cartonașe galbene: Pricop, Vrîncianu (C), Micu, Chipară (Callatis).

Arbitrii: Marcel Savaniu (Satu Mare) la centru, Emil Urcan (Bistrița) și Szoltan Szekely (Baia Mare) la linii.

Meciul de la Tîrgu Neamț, dintre revelația acestei ediții de campionat și surpriza neplăcută a acestuia, a constituit un spectacol gustat de public doar în a doua sa jumătate. Partida a început fără nerv, oaspeții părînd hotărîți să "moară" frumos. În acest scop ei au strîns valurile apărării în preajma propriului careu, lăsîndu-l doar pe Burcă, servit bine de Năstase, să mai zburde. Lucrul acesta ar fi putut să le prindă bine, dacă în minutul 8, lovitura liberă de la 17 metri acordată gazdelor, nu ar fi fost excelent transformată de Condurache. Acest gol i-a liniștit pe jucătorii Cetății, astfel ne putem explica ratările lui Ioniță (șut peste transversală din poziție favorabilă) și Vrîncianu (din careul de 16 metri, central, a trimis pe lîngă poartă). Și cînd mai erau doar două minute din prima repriză, la o centrare de pe partea stîngă a lui Condurache, mingea este trimisă de fundașul central Micu exact în umărul lui Vrîncianu, căzut în careu în urma unui plonjon spre poartă, ricoșînd în plasă: 2-0. După pauză altfel vor sta lucrurile, jucătorii din Mangalia, nemaiavînd ce pierde, fiind mult mai periculoși. Portarul nemțean a avut două-trei intervenții foarte bune, la reluările spre poartă ale lui Chipară și Burcă. În ultimele 10 minute, gazdele trec din nou la cîrma jocului, Onofrei avînd două situații mari de a majora scorul, în ambele ratînd cu puțin spațiul porții. De înscris a înscris tot Vrîncianu, după o splendidă acțiune personală, în care a driblat 5 adversari, inclusiv pe portarul Voicilă. În concluzie un meci dacă nu spectaculos, în mod sigur eficient, care i-a satisfăcut pe cei prezenți în tribună. **(Mircea UNGUREANU)**

Coliziunea Autobuzul - Dacia

■ *A.S. Rocar București - Dacia Unirea Brăila 0-1 (0-0)*

A.S. ROCAR: Mulțescu-Dobre, Ioniță, I. Craiu, Atudorei, Diaconu, Stoian, Hrib, Chircu (min. 71 M. Craiu), Cristescu, Muscă.

DACIA: Brătianu-Minescu, Pavel, M. Sandu, Pelin, Baicea, Matei, Milea (min. 58 C. Popa), Catinca (min. 87 Năstase), Petrache, Baicu.

Sîmbătă dimineață, pe stadionul Autobuzul, peste 2000 de spectatori au fost martorii unui "accident" între un Autobuz și o... Dacie. Cele două echipe își doreau să obțină cele 3 puncte puse în joc pentru a părăsi zona "nisipurilor mișcătoare" din subsol, sau pentru a prelua șefia seriei I a Diviziei A. N-a fost un meci cu virtuți tehnice, tactice și spectaculare, iar ocaziile la poartă au fost foarte rare. Se părea că la un moment dat ambele echipe sînt mulțumite cu un rezultat de egalitate. Dar, șansa a surîs în final oaspeților care au arătat o mai mare maturitate și experiență, vizibilă mai ales pe parcursul celei de-a doua reprize. De fapt, în min. 65 s-a înscris și unicul gol al partidei, cînd un contraatac al brăilenilor a fost fructificat de incisivul Baicu. Gazdele puteau egala scorul meciului în penultimul minut de joc dar bara s-a opus șutului expediat direct din corner de Craiu. **(Alexandru TRACIUC)**

P.S. Nu putem scăpa ocazia de a-i ura și în scris fundașului brăilean Liviu Baicea, care a aflat că a devenit tată chiar în min. 11 al jocului, multă sănătate acestui prim copil (Alexandra) și ... la mai mulți!

Seria II

Corvinul Hunedoara se impune pe locul II

Rezultate: FC IELIF Craiova - Unirea Dej 1-1; Corvinul Hunedoara - CFR Timișoara 3-0; Politehnica Timișoara - Phoenix Baia Mare 5-0; Metrom Brașov - FC Bihor Oradea 1-0; Gloria Reșița - CSM Reșița 0-0; CFR Cluj - Armătura Zalău 4-0; Jiul Petroșani - ASA Tg. Mureș 2-0; Unirea Alba Iulia - ICIM Brașov 2-0; Gaz Metan Mediaș - Tractorul Brașov 3-0.

În clasamnent: 1. Poli Timișoara - 49p; 2. Corvinul - 42p; 3. Tractorul Brașov - 29p; 4. A.S.A. Tg. Mureș - 34p; 5. Jiul Petroșani - 33p;... ... 13. I.E.E.L.I.F. Craiova - 27p (31-29); 14. Unirea Dej - 27p (29-29); 15. I.C.I.M. Brașov - 26p; 16. CFR Cluj - 22 p; 17. Phoenix - 17p; 18. Armătura - 9p.

În căutarea formei din turul campionatului

■ *F.C. Selena - Glória Buzău 3-0 (2-0)*

Stadion Municipal, 5000 spectatori, teren bun, timp frumos.

Au marcat: Ciocoiu (min. 14), Rotariu (31), Răducan (52).

SELENA: Alexa - Condurache, Gireadă, Ionescu, Ganea - Popescu (min. 46 Manta), Jercălău, Răducan, Rotariu - Serea, Ciocoiu (min. 77 Firici).

GLORIA: Stoian (min. 57 C. Radu) - Brașoveanu, Roșu, Pâtru, Soare (min. 10 Ibris), Coticiu - Jilavu, I. Radu, Timiș (min. 71 Tudose), Kaizar - Drăgulin.

Cartonașe galbene: Gireadă, Rotariu (S), Brașoveanu, Jilavu, Ibris (G).

Au arbitrat bine: A. Stoica, A. Radu (ambii București), G. Petrache (Călărași).

Observator federal: I. Stelian (București).

Prețul biletului: 2000+300 programul meciului.

1	F.C. Selena	21	15	3	3	44-15	48
2	Dacia Brăila	21	15	1	5	50-11	46
3	Cetatea	21	12	2	7	35-37	38
4	FC LYNX	21	10	7	4	36-19	37
5	Bucovina	21	10	5	6	30-28	35
6	Dacia Pitești	21	10	2	9	41-28	32
7	Poiana	21	10	2	9	29-32	32
8	Metalul Plopeni	21	10	1	10	27-28	31
9	Gloria Buzău	21	9	2	10	23-29	29
10	FC Constant	21	8	3	10	24-26	27
11	Portul Constanța	21	8	3	10	31-37	27
12	Faur	21	7	5	9	29-27	26
13	Steaua Mizil	21	7	5	9	31-30	26
14	FC Acord	21	8	2	11	34-43	26
15	AS Rocar	21	8	1	12	19-40	25
16	FC Vîlcea	21	7	2	12	22-32	23
17	Flacăra	21	6	4	11	25-34	22
18	Callatis	21	3	2	16	23-67	11

În pofida victoriei confortabile, evoluția gazdelor a fost departe de ceea ce așteptau suporterii băcăuani. Marcați de rezultatele slabe obținute în ultimele două deplasări, selenarii au părut destul de labili psihic și au greșit foarte mult la construcție. Mai mult, "pilonii" echipei, Jercălău și Ionescu, au intrat și ei în "hora" jocului mediocru a unui Popescu sau Ganea. Buzoienii nu au reușit mai nimic, tactica ultradefensivă adoptată accentuînd tenta de cenușiu a partidei.

Primul gol a fost înscris în min. 14 de Ciocoiu, care a reluat cu capul de la 6 m în poarta goală mingea respinsă în fața de Stoian la un șut a lui Răducan. În min. 31 Rotariu a majorat scorul, lobînd cu eleganță peste portarul buzoian ieșit neinspirat, o minge respinsă la întîmplare de apărarea băcăuană, în "22-ul" advers. Singurele momente în care Selena a jucat la adevărata valoare a fost între minutele 50 și 65: a marcat Răducan care l-a imitat în careul buzoian pe... Alberto Tomba. În min. 52, Ciocoiu a șutat în bară la capătul unui atac în trombă, iar Rotariu a fost blocat în ultimă instanță de nou intratul C. Radu. După acest sfert de oră de "foc", lucrurile reintră în ... anormal, spectatorii gîndindu-se cu nostalgie la "zăpezile" din tur. Au mai încercat să facă puțin "deranj" Timiș în min. 68 și Jercălău în min. 88 dar tabela de marcaj a rămas neschimbată, pînă la final.

În concluzie, pentru a-și menține poziția de lider, jucătorii de pe malurile Bistriței trebuie să-și revină cît mai repede la forma arătată în turul campionatului. **(Ovidiu MINEA)**

FOTBAL DIVIZIA B

Greu, dar meritat

■ *CFR Fortus Iași - Vrancart Adjud 3-2 (2-2)*

Noua grupare ieșeană a obținut o prețioasă victorie în lupta pentru salvarea de la retrogradare și, spre meritul lor, a fost una fără sprijin de fluier. Meritul jucătorilor e cu atît mai mare cu cît au avut putere de a reveni de la 0-1 și 1-2 deși, spre deosebire de adversari, întîrzierea în începerea pregătirilor se simte. Vrancart a deschis repede scorul în min. 8 cînd GRIGORE pe aripa stîngă i-a driblat pe Voicu și Ionescu, a intrat în careu și a șutat puternic în colțul lung, făcînd inutil plonjonul lui Sîrbu. În min. 15, MALEȘ, în bună dispoziție de joc ieri, egalează pe contraatac: după ce tot el îi pasase lui Ștefan pe extremă, a țîșnit spre poarta adversă și a reluat imparabil din careu centrarea acestuia. Doar 4 minute mai tîrziu, BĂRBÎNȚĂ reia cu capul, de lîngă Ionescu, lovitura liberă executată de Tănase și este 1-2. Al doilea gol ieșean este reușit tot de MALEȘ, tot pe contraatac, după o pasă, peste apărarea adjudenilor, a lui Ștefancu și, după ce a driblat și portarul. În ultimul minut al reprizei, Meleșcanu scoate de pe linia porții șutul la colț al lui Cufnăr.

În partea a doua, victoria a surîs ambelor echipe, dar pînă la urmă, a adresat un zîmbet larg ieșenilor. Golul victoriei a fost înscris în min. 80: la o lovitură liberă de pe partea dreaptă, Slabu a trimis mingea cu capul spre poartă, Popa a scos in extremis și mingea a ajuns la ȘTEFANCU, care a înscris printre picioarele unui fundaș, dintr-un unghi aproape imposibil.

CFR Fortus: *Sîrbu - Voicu, Ionescu (min. 30 Slabu), Bădic, Cufnăr - Luiuz (min. 25 Pavăl), Paraschiv, Dima, Ștefancu - Maleș, Ștefan. A arbitrat corect G. Bogiu (Mangalia).* **(G.A.)**

Planuri ambițioase la Pașcani

■ *CFR Pașcani - Mureșul Toplița 3-0*

Meci la discreția gazdelor. După cîteva ratări enorme, Murariu deschide scorul în min. 28, din 11 metri, în urma unui fault în careu al lui Rusu asupra lui Tănase. În min. 36, Nistor șutează violent, portarul Moraru respinge, dar Cîșlaru este pe fază și reia în gol. Golul al treilea se înscrie în min. 88, cînd proaspătul introdus, Dascălu, nu-i acordă nici o șansă portarului în urma șutului său violent din careul de 6 m.

Remarcăm prezența la meci, după 4 ani, a primarului N. Rățoi, care împreună cu antrenorul C. Costăchescu și președintele A.S.C.F.R. Pașcani, V. Palade, doresc să pună bazele unei echipe care să vizeze Divizia A.

Echipa C.F.R.: *Mandric - Nistor, Boboc, I. Popa, Irimia, Negri - Martin, C. Crețu (min. 65 D. Popa), Tănase, Murariu -Cîșlaru (min. 83 Dascălu).* **(Codru VULPAȘIN)**

O remiză nesperată

■ *Petrolul Moinești - Viitorul Hîrlău 2-2 (2-0)*

Partida s-a disputat în condiții excelente și s-a încheiat cu un rezultat excelent pentru Viitorul, tratată la Moinești pe post de "cenușăreasă". Primul gol a fost înscris de Urzică, din penalty, în urma unui fault în careu, în min. 12. Doar 8 minute mai tîrziu, profitînd de alunecarea lui Tudose, același Urzică centrează și G. Florea înscrie cu capul. În prima repriză, Viitorul a ratat patru bune ocazii (Mocanu și D. Florea), la originea lor fiind Burdujan. Dragoș Florea se răzbună în repriza secundă, fiind coautor la primul gol (min. 49, centrare, cap Burdujan de la 8 m) și înscriindu-l pe al doilea (min. 82, după o pasă scurtă din lovitură liberă de la Burdujan). La sfîrșitul jocului, tușierul A. Manolache, care, alături de M. Rogoveanu și I. Rotaru (toți din Galați), a condus excelent, a fost agresat de un prea înflăcărat suporter local ce sărise gardul.

Viitorul: *Udișteanu - Țurcanu, Petrariu, Hariton (min. 62 Drăgoi), Stoica, Tudosă - Mogîldea, Burdujan, Pară- Mocanu (min. 80 Crețu), D. Florea.* **(G. ANGHEL)**

Celelalte rezultate: Cotidian Bacău - F.C. Onești 2-2; Romgal Romanu - Minerul Comănești 0-0; Minerul Vatra Dornei - Harghita Od. Secuiesc 4-3; F.C. Sf. Gheorghe - Petrolul Brăila 0-1.

Clasament: 1. F.C. Onești 48p; 2. Foresta Fălticeni 43p; 3. Petrolul Brăila 42p; 4. CFR Pașcani 35p... 14. Minerul Comănești 18p.; 15. Minerul Vatra Dornei 16p; 16. Viitorul Hîrlău 14p; 17. C.F.R. Fortus 12p.

SC REGAL SRL
Filiala IAȘI
proiectează
○ construcții civile
○ construcții industriale
○ construcții agricole
la tarife foarte avantajoase
Telefon/fax 251029
Centrul de Afaceri - Moara de Foc nr. 35, et. VI.

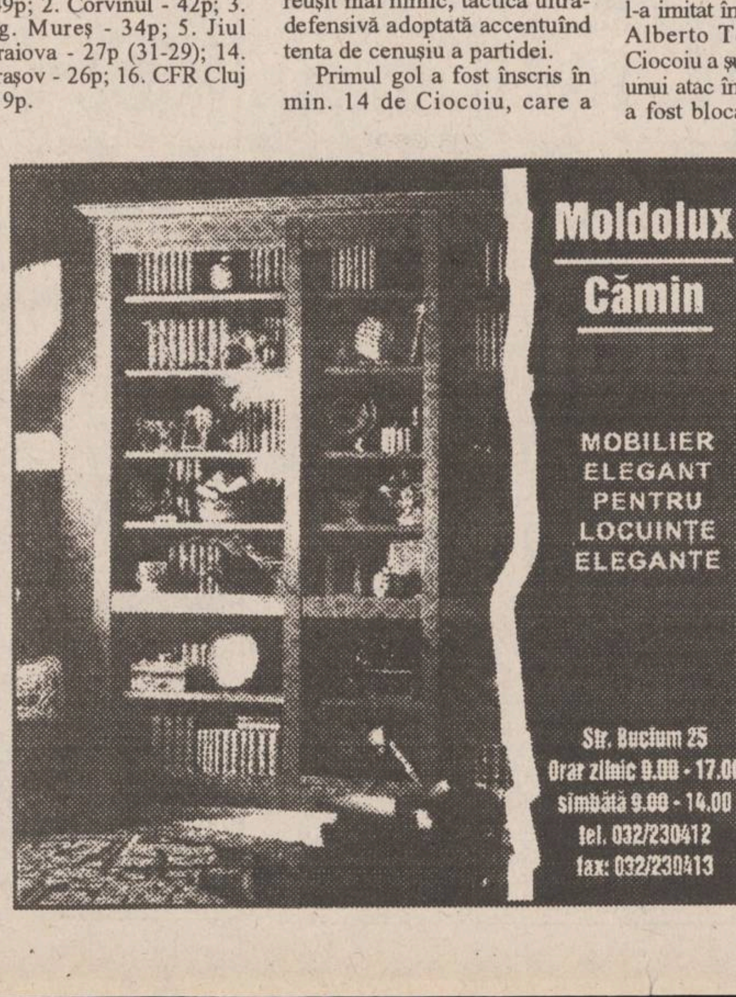

Moldolux
Cămin
MOBILIER ELEGANT PENTRU LOCUINȚE ELEGANTE
Str. Bucium 25
Orar zilnic 9.00 - 17.00
sîmbătă 9.00 - 14.00
tel. 032/230412
fax: 032/230413

SAFI SA
SOCIETATEA DE ASISTENȚĂ FINANCIARĂ ȘI INVESTIȚII
FINANCIAL SERVICES AND INVESTMENT COMPANY
Sunați acum la 117596
FONDUL MUTUAL AL OAMENILOR DE AFACERI
Datele la zi valabile începînd de LUNI, 27 martie 1995.
Număr C.I. în circulație: tip A 187.087
tip B 283.900
Activul net: 97.934,5 milioane lei
Valoarea la zi a Certificatelor de Investitor (C.I.):
tip A: 379.500 lei (Valoarea precedentă 371.000 lei)
tip B: 94.875 lei (Valoarea precedentă 92.750 lei)
Puteți cumpăra certificate de investitor, zilnic, între orele 9,00 - 18,00 (sîmbătă, duminică închis), de la Biroul SAFI:
Casa Modei (mezanin) Telefon 117596
Biroul SAFI Iași practică cel mai mic comision

SAFI SA
SOCIETATEA DE ASISTENȚĂ FINANCIARĂ ȘI INVESTIȚII
FINANCIAL SERVICES AND INVESTMENT COMPANY
FONDUL PRIVAT DE PENSII
Deschis tuturor categoriilor sociale (șomeri, salariați, pensionari) în vîrstă de peste 18 ani.
Casa Modei (mezanin)
Relații la telefon 032/211727,
între orele 9,00-16,00

Handbal masculin - Divizia B

Lupte grele pe linia Chișinău - Iași

Coordonatorul de joc al ieșenilor, Zepciuc, și-a făcut datoria

■ *Victoria Chișinău - Politehnica Iași 27-28 (12-12)*

Victoria: Covțun (12 intervenții decisive) - Sotnicov (9), Martinov, Hiliuk (8), Usatiuk (1), Iunak (2), Ganea (4), Carabadjak (3), Makarenko.

Poli: Spiridon (7 i.d.), Fotache (3 i.d.) - Stoian, Gheorghiu (2), Adam (3), Stanciu (4), Ciocoiu (10 - 5 din 7 m), Zepciuc (5), Ionescu, Chirilă (3), Aanicăi (1).

Aruncări de la 7 m: 5-9 (5-5 transformate).

Minute de eliminare: 10-6.

Așteptată cu mare interes de numeroșii susținători ai handbaliștilor ieșeni, reîntîlnirea a avut loc mult mai repede decît se așteptau ei, echipa din Chișinău dorind să susțină partidele de acasă în sala din Iași. Mulți au crezut că va fi un menuet. Nici vorbă, a fost un kazaciok original, tinerii din Chișinău punînd mari probleme mult mai experimentaților adversari, fiind crescuți, încă în sensul bun, la școala ex-sovietică de handbal.

În prima parte, încheiată cu un echitabil rezultat de egalitate, cele două adversare au mers în cea mai mare parte "cap la cap", doar Poli reușind în două rînduri un avans de două goluri: 5-7 și 7-9.

Adevăratul și nedoritul show a început abia după pauză. Ieșenii au debutat cu o apărare mai avansată și pe acest fond au avut permanent conducerea, uneori chiar la diferență de trei goluri (15-18 min. 38). Cel mai valoros jucător advers, conducătorul de joc Sotnicov, este chiar luat "om la om" de către Stanciu și se părea că nu vor mai fi probleme. Dar... În min. 51, la 23-24 (ieșenii erau oaspeți), oficialii dictează "schimbare greșită" (deci eliminare) contra ieșenilor, cînd Aanicăi a ieșit pentru ca Ciocoiu să arunce un "7 metri". Mă rog, a fost respectată litera regulamentului, dar, d-lor arbitri!, în cîte orașe din țară s-a mai aplicat contra localnicilor această sancțiune? Mai ales la Divizia B... Spiritele s-au încins în tribune și pe teren, Gheorghiu este și el eliminat justificat, iar la următoarea fază arbitrii vasluieni, crezînd, probabil, că Poli nu vrea să cîștige, mai dictează o aruncare de la 7 metri însoțită de eliminare. Deci, Poli în patru oameni (cu tot cu portar) și sancționată cu un penalty! Situația părea (doar) compromisă, la 25-24 pentru Victoria. De aici încolo, Posteucă și Risescu (arbitrii) s-au făcut și mai tare "de băcănie", lăsîndu-i pe frații de peste Prut cu gura căscată: eliminări, 7 m cu nemiluita contra lor, forțări în atac, "semicercuri", tot tacîmul! Dacă erau din București sau Buzău, puteam paria că vor ajunge și arbitri internaționali. Totul pentru victoria lui Poli. Cinstit, nu doream așa ceva... Excelenți la Victoria Chișinău, portarul Covțun, coordonatorul Sotnicov și interii Hiliuk și Ganea. **(G. ANGHEL)**

Baschet masculin - Divizia B

Victorie fără strălucire

■ *Politehnica Iași - Universitatea Pitești 86-79 (36-29)*

Am sperat sîmbătă o revanșă pe măsură, după "jaful" de la Pitești, mult mai consistentă decît ceea ce s-a înregistrat pînă la urmă pe tabelă și foaie. Cu o "linie" de 60 (!) mingi cîștigate - 26 pierdute - 17 pase decisive, scorul ar fi trebuit să fie cu totul altul. Una dintre cele mai slabe evoluții ale ieșenilor acasă a permis "lansatorilor" de automobile Dacia să plece cu fruntea sus, după ce în tur numai ei și arbitrii știu cum au cîștigat. Partida a avut un debut mai puțin obișnuit: la sală s-a prezentat doar unul dintre cei doi arbitri delegați, M. Bahrin (Bacău), al doilea, M. Pricop (Galați), anunțînd că nu va putea veni, Ieșeanul D. Fumu, primind telefon de la București, s-a prezentat la joc, dar a fost recuzat de echipa oaspete. Cum Poli nu primise nici o înștiințare oficială, iar M. Bahrin nu dorea complicații, s-au iscat oarece momente penibile în debutul jocului, pînă la urmă băcăuanul arbitrînd singur. Sperăm să nu mai avem parte... deși D. Fumu susține că regulamentul îi dădea dreptate. Au fost trei perioade distincte în acest joc de ambiții. Mai întîi, au condus oaspeții (2-9 - min. 5, 19-22 - min. 14), care, pe tot parcursul partidei s-au apărat agresiv, mizînd în atac pe angajări pentru Fleancu, sau aruncări de la distanță cu șansa recuperărilor. Le-a mers pînă în finalul primei părția meciului, cînd alături de Măgurean, au început să pună umărul și Moroe și Aflorei. A fost, deci, o a doua perioadă dominată de Poli, care a avut la un moment dat și 20 de puncte avans: 64-44 (min. 29). Normal, în condițiile unui joc pe propriul teren, antrenorul Boișteanu a efectuat schimbări fără a exagera, și piteștenii, într-un final de infarct, sau apropiat la un singur punct: 80-79, în ultimul minut. Pentru liniștea noastră, au mai reușit coșuri Măgurean, Ienceanu și Aflorei, dar cred că antrenorul Boișteanu a procedat corect menținînd aceeași formulă în teren, pentru a simți pulsul accelerat și rușinea înfrîngerii în fața suporterilor, din teren, dacă s-ar fi produs.

Poli: Moroe (13), Baciu (4), Măgurean (15), Lupu (15), Aflorei (19), apoi Radu (10 - 1x3), Anghel (6), Ienceanu (4), Doboș.

La ***Universitatea,*** principalii marcatori: Fleancu (18), Groșanu (11 - 1x3), Ion (11 - 1x3).

M. Bahrin (Bacău) a arbitrat corect și singur o partidă dificilă. **(G. ANGHEL)**

P.S. Remarcabil, pentru ambele echipe scorul reprizei secunde: 50-50.

Rugby, Divizia A2

Promovarea, un vis spulberat

■ *Agronomia-Politehnica Iași - Grivița București 10-12 (5-9)*

Scor la eseuri 2-0! Cu toate acestea, punctajul general a avantajat oaspeții, care, mult mai pragmatici, și-au văzut de joc (oricum, mult evoluat față de al ieșenilor), punctînd constant și sigur cu gîndul la... Divizia A1.

Prestația gazdelor a fost una obișnuită și poate doar o zi nefastă a celor doi transformeuri (Hordilă și G. Leaua) nu ne-a apropiat de o victorie, ce permanent a părut posibilă. De partea cealaltă, o echipă bine structurată tactic, tăcută și muncitoare, din rîndurile căreia puțini se pot mîndri cu titlul din 1993.

Beneficiind și de un transformeur de excepție (Vlad), care a reușit tot ce și-a propus, Grivița și-a asigurat prin această victorie meritată de la Iași locul în Divizia A1. A arunca toată vina pe arbitrul constănțean Vasile Stanca ar fi o fugă de răspundere, deși acesta, în numeroase momente ale jocului s-a arătat inexact în decizii. Că spectatorii (vreo 800!!! - ca în vremurile bune) au văzut doar erorile de arbitraj ce au afectat echipa noastră este altceva.

De subliniat că Poli a jucat din min. 13 (ghinion?) fără un jucător pe teren, stîlpul Arnăutu fiind eliminat pentru lovirea adversarului. Deși nu s-a văzut, poziția spășită a acestuia pe marginea terenului ne-a asigurat de realitatea deciziei.

Eseurile ieșenilor (înscrise de Miron - min. 27 și Luca - min. 80) sînt rezultatul insistării atacului pe but, momente cînd adversarul permanentiza ofsaidul. Din păcate, jucătorii noștri nu au avut luciditatea de-a "pune jos balonul" (de a încerca transformarea loviturii de pedeapsă), deși pozițiile față de H erau ideale. Parcă pentru a compensa erorile de arbitraj, V. Stanca a permis gazdelor să încerce victoria încă vreo șase minute peste timpul regulamentar, dar se juca haotic. Ultima șansă, lovitură de pedeapsă de la 50 m, a fost ratată de Hordilă.

Poli - Agronomia: Bozianu, Borș, Arnăutu - Moraru (Tănase), Miron - Cucuteanu (Țibichi), Nedelcu, Lenciuc - L. Leana - Ganea, I. Leana, Luca - Radu, Clapon - Hordilă.

Antrenori: Petre Florescu și Emanuel Mihai.

Următorul joc va avea loc sîmbăta viitoare, la Focșani. **(Silviu HOROBEȚ)**

Volei masculin, divizia B

Jucînd ca în curtea școlii

■ *Nicolina Iași - C.S.U. C.S.Ș. Galați 3-2 (-7, 11, -12, 7, 9).*

Nicolina: Bîrsan, I. Știrbu, DOBOȘ, C. ȘTIRBU, Budăi, Ghițun. A mai jucat Iroaie.

C.S.U. C.S.Ș.: Aldea, Encică, Comaneci, PĂCURARU, Răcuciu, Ciobanu. Au mai jucat: Pînzaru, Ambrozie, Pantelimon.

După desfășurarea sa și după desele răsturnări de scor de pe tabela de marcaj, meciul dintre Nicolina și CSU CSȘ Galați ar putea părea ca fiind interesant unui cititor care nu a fost ieri dimineață la Sala Sporturilor. A fost însă o partidă anostă, cu un nivel tehnic și spectacular deosebit de scăzut, cu numeroase momente comice, demne de filmele cu Stan și Bran. S-a jucat un volei care n-a depășit cu mult ceea ce se joacă acum prin curțile școlilor ieșene și asta ar trebui să dea șerios de gîndit asupra nivelului la care a ajuns sportul cu mingea la fileu în România. Oricît de mult ar încerca cronicarul să înfrumusețeze cruda realitate, ce-ar putea el face la un meci cu 22 de servicii greșite (9 gazdele, 13 gălățenii) și în care un punct se disputa 4-5 minute, nici una dintre echipe nefiind capabile să-și concretizeze propriile servicii?

Primul set (de 19 minute) a fost echilibrat doar pînă la 6-6, după care oaspeții s-au desprins la 10-6 și - pe inexplicabila cădere fizică a ieșenilor - la 15-7. În al doilea set, Nicolina a condus la un moment dat cu 8 - 2 și - deși gălățenii au reușit cîteva blocaje eficiente, apropiindu-se la 11-8 - setul a revenit elevilor antrenoarei Iulia Moldoveanu în 22 de minute. Setul al treilea n-a ieșit în evidență decît prin lungimea sa anormală (25 minute) și prin incapacitatea echipele combatante de a închega cîteva acțiuni clare și eficiente. S-au impus gălățenii, pentru că au greșit mai puțin. La 7-1 pentru gazde în setul al IV-lea, era clar că vom ajunge și în tie-break, fiindcă băieții de la CSU erau cu "benzina" pe terminate. Sprijiniți zgomotos de cele cîteva zeci de spectatori "pierduți" în Sala Sporturilor - aproape la fel de epuizați ca și jucătorii de acest meci anost - ieșenii se concentrează mai bine în setul decisiv, nu riscă prea mult și speculează greșelile de preluare ale oaspeților, cîștigînd cu 15-9 și punînd capăt partidei. O partidă care - cu certitudine - n-a făcut "reclamă" voleiului și care nu-i dă gazetarului imboldul de a face un apel către spectatori de a fi prezenți în număr mai mare la viitoarele întîlniri. **(Ion C. TEODOR)**

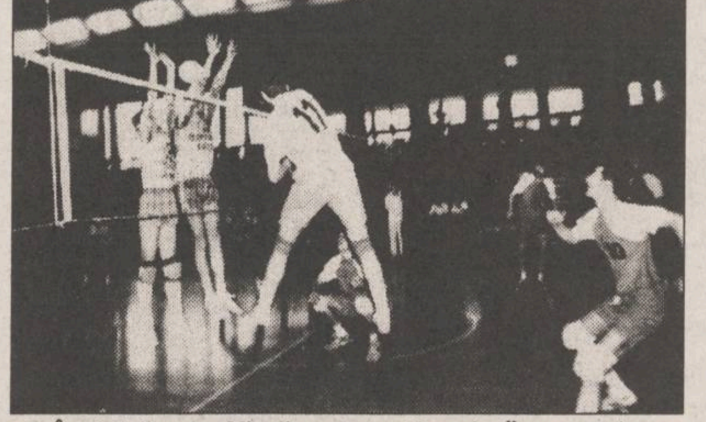

Volei feminin, Superliga

Rapid - Penicilina: luni și marți

■ *Universitatea Bacău - Dinamo 3-1*

Cu scuzele de rigoare, vă informăm că știrile din numărul de sîmbătă, privind partidele din semifinalele turneului play-off al Superligii feminine de volei sînt incorecte. Primele două meciuri dintre Rapid București și Penicilina Iași vor avea loc în Sala Giulești din Capitală, astăzi de la orele 16,00 și mîine de la orele 12,00, iar în cazul că va fi nevoie de un al treilea meci, acesta se va desfășura, sîmbătă, la Iași.

La Bacău a avut loc prima manșă din cealaltă semifinală, între Universitatea din localitate și Dinamo București. Scor final: 3-1 (14, -11, 3, 5) pentru gazde. Primele două seturi au fost extrem de disputate și echilibrate. În primul, de la 4-3 pentru gazde, s-a ajuns la 4-8, 9-11, 11-11 și 11-14, ca apoi, pe serviciul jucătoarei Halus, băcăuancele să cîștige cu 16-14. În setul al II-lea, gazdele au o revenire puternică în partea mediană, de la 3-8, la 10-11, dar bucureștencele sînt mai inspirate în final. Seturile al III-lea și al IV-lea au fost simple "promenada" pentru băcăuance, scorurile (15-3 - de la 10-0, și 15-5 de la 4-4) fiind elocvente. S-au remarcat Schragner, Ichim, Rusei și Halus (Bacău), repsectiv, Ciocotoiu (Dinamo). Au arbitrat: E. Ududec - M. Zaharescu (Galați).

PANORAMIC

Handbal, junioare

Victorie importantă la Vaslui

Duminică, în cadrul primei etape a returului, echipa de junioare I a L.P.S. Iași a susținut o importantă partidă la Vaslui. Elevele antrenorului Gică Soveja, care sînt de fapt la vîrsta junioarelor II, au obținut o victorie (19-18) care le propulsează pe locul al II-lea în clasamentul seriei, cu șanse reale de a se califica la turneul final. Evidențiatele antrenorului au fost portarul Alina Strat și interul Raluca Sandu (6 goluri). **(G.A.)**

Olimpiada școlară de baschet

Informatica luptă pentru calificare

Începînd de azi, are loc în sala Liceului de Informatică turneul zonal al Olimpiadei de baschet, cîștigătoarea acestui turneu urmînd să participe la finala pe țară ce va avea loc la Arad.

Orașul Iași este reprezentant de două echipe: Liceul de Informatică (la băieți) și Liceul Economic nr. 2 (la fete). Programul întrecerilor este următorul:

Luni, 27 martie, etapa I, orele 8,00-13,00; etapa a II-a, orele 15,00-19,30; marți, 28 martie, etapa a III-a, orele 8,00-13,00.

Echipele noastre joacă după următorul program: la ora 9,15 - echipa de fete, iar la ora 10,30 - băieții. După-amiază fetele încep meciurile la 16,15, în timp ce colegii lor joacă de la 17,30. **(Victor GRĂDINARIU)**

Campionatul Național de baschet masculin

Mîine se decide titlul

În cel de-al treilea meci al finalei Campionatului Național de baschet masculin, disputat sîmbătă la Sibiu, formația CSU Forest a întrecut cu scorul de 89-66 (45-36) echipa Steaua București. Duminică, în cel de-al 4-lea meci, Steaua a învins cu 72-66, scorul general fiind astfel de 2-2. Meciul decisiv se va desfășura marți, 28 martie, la Sibiu.

În meciurile pentru locurile 3-4, Universitatea Cluj a întrecut sîmbătă, pe teren propriu, cu 71-48, formația Dinamo București, iar duminică, cu 71-63. Cu scorul general de 3-1, Universitatea Cluj s-a situat pe locul al treilea în clasamentul final.

Campionatului Național de baschet feminin

"U" Cluj cîștigă primele două meciuri

În primul meci al finalei Campionatului Național de baschet feminin, Universitatea Cluj a învins, pe teren propriu, cu scorul de 77-69, echipa Oțelul Tîrgoviște. În cel de-al doilea meci, disputat tot la Cluj, echipa gazdă a cîștigat cu 60-58. Scorul este 2-0 în favoarea Universității Cluj (se joacă după sistemul cel mai bun din cinci partide). Următoarele trei partide se vor disputa la Tîrgoviște.

Campionatul Național de rugby

Farul cîștigă derby-ul cu Dinamo

În ultima etapă a fazei finale a turului Campionatului Național de rugby s-au înregistrat următoarele rezultate:

Seria I: Farul Constanța - Dinamo București 18-12; Minerul Lupeni - Steaua București 14-11; Rulmentul Bîrlad - U.Cluj 0-18.

Clasament: 1. Farul 13 puncte; 2. Steaua 12 puncte; 3. Universitatea Cluj 11 puncte; 4. Dinamo 10 puncte; 5. Minerul Lupeni 9 puncte; 6. Rulmentul Bîrlad 5 puncte.

Seria a II-a: CFR Constanța - U.Eltim Timișoara 13-5; CSM Suceava - CSU Foresta Sibiu 13-10; U. Remin Baia Mare - Știința Petroșani 18-3

Clasament: 1. CSU Foresta Sibiu; 2. Știința Petroșani și 3. CFR Constanța - cîte 11 puncte; 4. Universitatea Eltim Timișoara; 5. Universitatea Remin Baia Mare și 6. CSM Suceava - cîte 9 puncte.

Prima etapă a returului fazei finale este programată la data de 10 iunie, după cea de-a treia ediție a Cupei Mondiale la rugby (din Africa de Sud).

Handbal feminin - Divizia A

Rapid - un lider de circumstanță

În etapa a XXV-a a Diviziei A la handbal feminin s-au înregistrat următoarele rezultate: Hidrotehnica Constanța - Universitatea Bacău 25-21; Silcotub Zalău - R.A.T. București 31-21; Rulmentul Brașov - Textila Buhuși 29-21; Oțelul Galați - I.L. Timișoara 25-13; Rapid București - Șuiorul Baia Mare 25-24. Meciul Oltchim Rm. Vîlcea - C.S.M. Iași se va disputa joi, 30 martie.

1	Rapid	25	18	1	6	629–511	62
2	Oltchim	24	18	2	4	578-567	62
3	Silcotub	25	15	3	7	651-569	58
4	Oțelul	25	12	5	8	612-507	54
5	Șuiorul	25	13	1	11	598-558	52
6	Rulmentul	25	13	1	11	611-589	52
7	RATB	25	12	2	11	611-606	51
8	Hidro	25	12	2	11	541-551	51
9	Bacău	25	10	3	12	554-593	48
10	CSM	24	3	3	18	504-636	42
11	Textila	25	3	3	19	525-665	34
12	Timișoara	25	2	1	22	543-708	30

LUMEA
Nr. 3 -1995
magazin
Iubirea de vânzare
Eu citesc LUMEA

EXPO TRANSILVANIA S.A. ȘI C.C.I. CLUJ

împreună cu "**HELLENIC EXPORT PROMOTION ORGANIZATION**" - Athens, organizează a II-a ediție a tîrgului:

ZILELE PRODUSELOR GRECEȘTI ÎN ROMÂNIA

03.04-09.04.1995

Firme renumite în căutare de piață, parteneri și oportunități pentru investiții, vor prezenta:

- *produse alimentare și băuturi*
- *textile, confecții, încălțăminte*
- *cosmetice*
- *tehnică și materiale de ambalat*
- *accesorii pentru iluminat*
- *confecții metalice, materiale de construcții și finisaj*

organizează a III-a ediție a

TÎRGULUI INTERNAȚIONAL TEHNIC

TIT

13.04-18.04.1995

Peste 60 de firme românești și străine vor expune:

- *mașini-unelte, scule, accesorii*
- *piese de schimb, materiale și tehnologii de reparații și întreținere*
- *aparatură de măsură și control*
- *automatizări*
- *produse electronice și electrotehnice*
- *automobile*

(înscrieri de participare pînă la data de 01.04.1995)

Relații suplimentare la sediul **Agenției de Publicitate NORD-EST BB/AC** - Departamentul Tîrguri și Expoziții, tel./fax **032/144776**, zilnic, între orele 12,00-16,00.

REGIA AUTONOMĂ DE TRANSPORT ÎN COMUN IAȘI

Începînd cu data de **25 martie 1995** RATC Iași practică următoarele tarife pentru călătoriile pe mijloacele de transport în comun:

- una călătorie tramvai, autobuz, troleibuz - 200 lei

Abonamente pentru 30 zile calandaristice

	Salariați	Pensionari, elevi studenți
- una linie	5.000 lei	2.500 lei
- două linii	10.000 lei	5.000 lei
- toate liniile din oraș	16.000 lei	8.000 lei
- liber la purtător	32.000 lei	32.000 lei

Pentru traseele exterioare biletele și abonamentele se eliberează pe zone/km, astfel:

	Bilete o călătorie	Abonamente Salariați	Abonamente Redus
- zona I de la 0 - 5 km	300 lei	6.000 lei	3.000 lei
- zona II de la 5 - 10 km	400 lei	10.000 lei	5.000 lei
- zona III de la 10 - 15 km	500 lei	13.000 lei	6.000 lei
- zona IV de la 15 - 20 km	600 lei	18.000 lei	9.000 lei

Pentru traseele de oraș solicitate în completarea traseelor exterioare se vor elibera abonamente separate cu preț de oraș.

SUCCESUL AFACERILOR dumneavoastră *prin* TINERETUL LIBER

Pentru reclame și anunțuri de mică publicitate vă puteți adresa Compartimentului de Publicitate

NORD-EST

6600 Iași, str. Smîrdan, nr. 5
tel. 032/17.25.57, fax: 032/14.45.77

Motociclism

Start lansat pentru Mick Doohan

Honda lui Mick Doohan a fost cea mai rapidă la clasa 500 cmc

Primul Grand Prix al sezonului a avut loc în Australia la Eastern Creek, fiind un prilej de imensă bucurie pentru cei peste 70000 de "aussies" prezenți pe circuit. Motivul e lesne de ghicit: clasarea pe primele două locuri la 500 cmc a compatrioților Mick Doohan (Honda Repsol) și Daryl Beattie (Suzuki Lucky Strike).

Cîteva surprize la antrenamentele cronometrate: spaniolul Alex Criville este în echipa Repsol Honda, în timp ce compatriotul său Alberto Puig, pentru a obține aceeași motocicletă, a mai avut nevoie de un sponsor, Fortuna; spectaculoasa cădere a lui Cadalora, principalul pilot de la Yamaha Marlboro, care era să-l coste absența duminică; timpii slabi obținuți de Shinichi Itoh (Honda).

În urma timpilor obținuți, prima linie a grilei de plecare arăta astfel: 1. Doohan, 2. Beattie; 3. Cadalora; 4. Schwantz (Suzuki). Campionul mondial en-titre reușește un start excelent, din linia a doua țîșnește surprinzător tînărul de 19 ani Norifumi Abe (Yamaha), urmat de Cadalora, Beattie și Capirossi, în timp ce startul lui Kevin Schwantz este catastrofal, la primul viraj el fiind pe locul al 14-lea! Treptat, Doohan se distanțează în frunte, recordurile pe tur încep să cadă, iar începînd cu turul al patrulea în spatele său este Beattie, care a reușit două depășiri senzaționale. Cei doi sînt de neajuns și lupta se dă pentru locul al treilea, șase piloți fiind pe rînd în această poziție. În turul opt, acolo ajunge surprinzătorul Criville, care nu va mai ceda poziția a treia pînă în final. Între timp, Schwantz a făcut o cursă senzațională, ajungînd în doar 12 tururi pe poziția a cincea, pe care va și încheia cursa.

Clasament final: ***1. Doohan; 2. Beattie; 3. Criville; 4. Cadalora; 5. Schwantz.***

Cursa de la 250 cmc a fost marcată de ciocnirea în lanț în chiar primul tur, în care au căzut zece piloți dintre care au mai continuat patru. La distanță mare de pluton, cei trei mari favoriți ai anului au dus o luptă fantastică pentru primul loc, ordinea finală fiind: ***1. Ralf Waldman (Germania - HB Honda); 2. Massimiliano Biaggi (Italia - Chesterfield Aprilia, campion mondial 1994); 3. Tetsuya Harada (Japonia - Marlboro Yamaha, campion mondial 1993).***

La 125 cmc, se pare că europenii și americanii vor fi doar excursioniști. ***Clasament:*** ***1. Haruchika Aoki (Honda); 2. Kazuto Sakata (Yamaha); 3. Tomomi Manako (Honda). Naționalitatea lor este clară!*** **(G. ANGHEL)**

Meridianele tenisului

Graf cîștigă finala în 78 de minute

În finala feminină a Turneului "Lipton Championship" de la Key Biscayne (dotat cu premii în valoare de 4,1 milioane dolari), Steffi Graf **(foto)** (Germania, nr.2) a învins-o pe Kimiko Date (Japonia) cu 6-1, 6-4. Numai 78 de minute i-au trebuit germanei pentru a intra în posesia cecului de 205.000 de dolari oferit învingătoarei din finala feminină. Japoneza Kimiko Date a cîștigat doar cinci ghemuri în fața campioanei germane, aflată, însă, nu în cea mai bună formă: Graf a comis 29 de greșeli. Chiar și așa, diferența dintre cele două jucătoare s-a văzut. "A jucat foarte bine astăzi. Am încercat ceva mai mult, dar nu s-a putut", a declarat Kimiko Date despre meciul ei cu Graf. "M-am simțit foarte bine. Am fost puțin nervoasă la început...dar mi-am revenit", a declarat Steffi Graf.

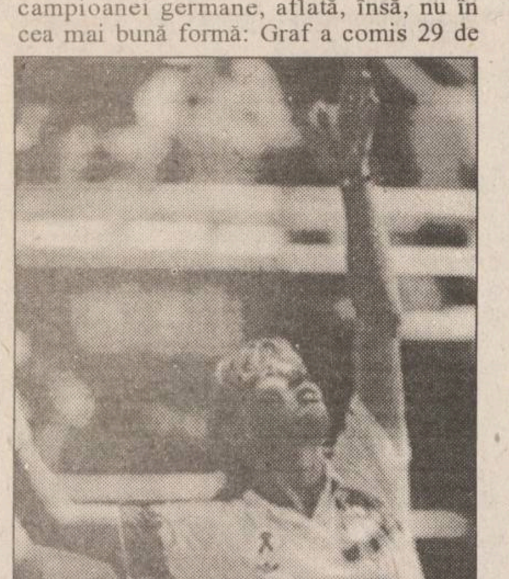

La masculin, în semifinalele aceluiași turneu, Pete Sampras (SUA, nr.1) a cîștigat în fața lui Jonas Bjorkman (Suedia) cu 4-6, 6-0, 6-1, iar Andre Agassi (SUA, nr.2) l-a învins pe Magnus Larsson (Suedia, nr.12) cu 7-5, 4-6, 7-6.

În finala de dublu masculin, perechea Mark Woodforde/Todd Woodbridge (Australia) a dispus de Jim Grabb/Patrick Mc.Enroe (SUA) cu 6-3, 7-6.

Un spaniol și un austriac la Casablanca

În semifinalele tuneului "King Hassan II" contînd pentru clasamentul ATP disputat la Casablanca, Alberto Costa (Spania) a cîștigat în fața compatriotului său Alex Lopez Moron cu 6-3, 6-2, în timp ce Gilbert Schaller (Austria) l-a învins pe Sjeng Schalken (Olanda) cu 6-4, 6-4.

Rosset își amînă din nou revenirea

Jucătorul elvețian Marc Rosset a anunțat că nu va participa la turneul demonstrativ de la Houston, pentru a-și prelungi cu încă o săptămînă perioada de refacere. El a suferit o fractură la genunchi în timpul meciului de Cupa Davis cu Olanda, fiind indisponibil de la începutul lunii februarie. În vîrstă de 24 de ani, Rosset își va face reintrarea în circuitul ATP la 10 aprilie, la Barcelona - acolo unde a cucerit medalia de aur la Jocurile Olimpice din 1992.

Ex-deținutul Mike Tyson promite:

"Ne vom revedea curînd"

Fostul campion mondial al categoriei grea, americanul ***Mike Tyson*** a fost eliberat sîmbătă din închisoare, după ce a efectuat o pedeapsă de trei ani pentru viol. În vîrstă de 28 de ani, pugilistul de culoare a fost așteptat de o armată de ziariști și fotoreporteri la ieșirea din "Indiana Youth Centre". ***"Sînt foarte fericit că sînt din nou liber. Le mulțumesc tuturor celor care au fost alături de mine. Voi spune mai multe în viitor, pentru că ne vom revedea curînd",*** a declarat Tyson, înainte de a se urca într-o limuzină. În prezent, Mike se află la vila sa cu 14 camere, situată în localitatea Youngstown (Ohio). În închisoare, Tyson cîștiga 65 de cenți pentru o oră de muncă. Acum, lumea boxului îl așteaptă din nou în ring, unde va cîștiga milioane de dolari.

Rugby

Turneul "Super Ten"

Într-un meci contînd pentru turneul internațional de rugby "Super Ten", care reunește cele mai bune echipe de club din Emisfera Sudică, la Syndey, echipa statului australian New South Wales a învins cu scorul de 23-21 (3-7) formația Western Province (Africa de Sud). Au marcat: Richard Tombs, Alistair Murdoch - încercări; David Knox - 2 transformări și 3 lovituri de pedeapsă, respectiv Pieter Rossowu, MOrnay Viesser - eseuri; Joel Stransky - 1 transformare și 3 lovituri de penalitate. La meci au asistat 17.376 de spectatori. Victoria jucătorilor australieni a fost umbrită însă de accidentarea (ruptură musculară) a internaționalului "wallaby" Willie Ofahengaue, unul dintre cei mai buni jucători ai grămezii echipei celui de-al cincelea continent.

Cupa Mondială la rugby în 7

Rezultate consemnate la Cupa Mondială rugby în 7, de la Hong Kong: Noua Zeelandă - SUA 40-7; Africa de Sud - Argentina 35-17; Franța - Tonga 21-19; Samoa de Vest - Coreea de Sud 35-7; Ins. Fiji - Japonia 412-7; Namibia - Irlanda 26-19; Anglia - Canada 19-5; Australia - Cote d'Ivoire 63-0. În sferturile de finală s-au înregistrat rezultatele: Noua Zeelandă - Africa de Sud 26-0; Samoa de Vest - Tonga 28-5; Ins. Fiji - Namibia 47-0; Australia - Anglia 26-0.

Atletism

Kremliova s-a dopat

Atleta rusă Lubov Kremliova (semifond) a fost depistată pozitiv la un control anti-doping, a anunțat președintele Federației Ruse de Atletism, Valentin Balahnicev. În vîrstă de 34 de ani, alergătoarea rusă a cucerit medalia de bronz la Campionatele Mondiale "indoor" de la Barcelona. "Din păcate, Kremliova a încălcat regulamentele IAAF. Este o rușine. Va trebui să lămurim lucrurile în privința ei", a încheiat președintele Federației Ruse de specialitate. El nu a furnizat alte amănunte despre cazul sportivei dopate.

MERIDIANELE FOTBALULUI

Germania - 23

Werder a ajuns din urmă Borussia

Schalke - Kaiserslautern 0-1 (0-1); Bayern München - 1860 München 1-0 (1-0); Dynamo Dresda - Hamburg 1-1 (0-0); Bochum - Borussia Mönchengladbach 0-2 (0-1); Stuttgart - Borussia Dortmund 0-0; Karlsruhe - Köln 0-0; Werder Bremen - Duisburg 5-1 (3-0); Bayer Leverkusen - Freiburg 2-4 (1-2); Bayer Uerdingen - Eintracht 1-1 (0-0).

Clasament

1. Borussia Dortmund	*23*	*14*	*6*	*3*	*48-21*	*34*
2. Werder Bremen	*23*	*15*	*4*	*4*	*47-25*	*34*
3 .Borussia Mönch.	*23*	*13*	*6*	*4*	*50-26*	*32*
4. Kaiserslautern	*23*	*12*	*8*	*3*	*34-24*	*32*
5. Freiburg	*23*	*13*	*4*	*6*	*48-34*	*30*

Portugalia - 26

FC Porto își menține avantajul

Într-un meci contînd pentru cea de-a 26-a etapă a Campionatului Național de Fotbal al Portugaliei, FC Porto a învins formația Chaves cu scorul de 2-0; într-o altă partidă, Sporting Lisabona a cîștigat cu scorul de 1-0 în fața echipei Beira Mar. Lidera clasamentului este FC Porto - 47 puncte, urmată de Sporting Lisabona - 43 puncte și Benfica - 37 puncte.

Amenzi dictate de UEFA

Steaua - 24.000 de dolari

Clubul de fotbal Steaua București a fost amendat de UEFA cu suma de 24.000 de dolari, din cauza comportării nesportive a suporterilor români la meciul cu Anderlecht Bruxelles, din Liga Campionilor. La respectiva partidă disputată în luna noiembrie a anului trecut pe stadionul "Steaua", susținătorii roș-albaștrilor au aruncat pe gazon cu petarde și cu alte obiecte, ceea ce reprezintă o încălcare a regulamentului UEFA. Printre alte hotărîri ale forului de la Geneva se remarcă suspendarea pe opt etape a fotbalistului francez Jean-Michel Ferri (Nantes), dictată ca urmare a "actelor extrem de violente" comise luna trecută la meciul cu Bayer Leverkusen. De asemenea, alți patru jucători au fost suspendați pentru trei etape din Cupele Europene: Reynald Pedros (Nantes), Rob Witschge, Peter Bosz și Josef Kiprich (toți trei de la Feyenoord Rotterdam).

Franța - Cupa Ligii

Paris St. Germain și Bastia - în finală

RAI - autorul golului lui PSG

În semifinalele Cupei Ligii din Franța s-au înregistrat rezultatele: Le Havre - Paris St. Germain 0-1(0-0); Bastia -Montpellier 3-1(1-0). Astfel, în finală se vor întîlni Paris St. Germain și Bastia.

La Jocurile Pan-Americane

Argentina a cîștigat aurul

Reprezentativa de fotbal a Argentinei a cîștigat finala de fotbal a Jocurilor Pan-Americane disputată la Mar Der Plata, învingînd Mexicul cu 5-4 după loviturile de departajare. După 90 de minute, scorul era egal, 0-0, regulamentul competiției neincluzînd prelungiri. Antrenată de selecționerul Daniel Passarella, formația gazdă a dominat turneul, avînd în componență cîțiva tineri jucători care evoluează la echipe profesioniste. La acest turneu, limita maximă de vîrstă a fotbaliștilor a fost 23 de ani.

Fotbalul negru

Cupele continentale africane

La Yaounde, în sferturile de finală ale Cupei Cupelor Africii, manșa a doua, Olympic de Mvolye (Camerun) a învins pe Independente Tomba (Angola) cu 3-0 (0-0). Olimpic de Mvolye se califică în semifinale cu scorul general de 5-1. La Makurdi, în Cupa Campionilor Africii, turul 1, manșa a 2-a, BCC Lions (Nigeria) - Semassi Sokode (Togo) 1-0 (0-0). Formația BCC Lions se califică cu scorul general de 2-0. În fine, la Abidjan, în Cupa Confederației Africane, Africa Sports (Cote D'Ivoire) a pierdut în fața lui AS Kaloum (Guinea) cu 2-4 (2-2). AS Kaloum cîștigă cu scorul general de 4-3.

Baschet peste ocean

Jordan pierde duelul cu Shaquille O'Neal

■ *echipa lui Ghiță Mureșan pierde din nou*

Așteptat cu un imens interes, meciul dintre Chicago Bulls (cu ***Michael Jordan*** în teren) și lidera Diviziei Atlantice, Orlando Magics, s-a încheiat cu victoria oaspeților, scor 99-106. Revenit la echipa în care s-a afirmat, Jordan și-a trecut 21 de puncte în cont, dar a fost nemulțumit de evoluția sa în ansamblu: ***"Nu am jucat deloc bine în această seară. Trebuie să recunosc că adversarii au fost mai buni, chiar dacă s-au desprins pe final"***. De la Magics s-a remarcat din nou ***Shaquille O'Neal*** - 24 p, 16 recuperări. ***"Am venit la Chicago pentru a ne impune jocul. Michael este cel mai mare baschetbalist al tuturor timpurilor. A fost o onoare pentru mine să fiu în teren cu el"***. Iată și restul rezultatelor din NBA: Cleveland - Atlanta 75-74; Indiana - Sacramento 103-96; Miami - Golden State 115-111; Philadelphia - Boston 105-107; Minnesota - San Antonio 97-111; Phoenix - Houston 97-99; Portland - Seattle 118-122; LA Lakers - Washington 113-103.

OFERTĂ SPECIALĂ - CENRALE TELEFONICE
- FIABILITATE ÎN EXPLOATARE
- AVIZATE DE MINISTERUL COMUNICAȚIILOR
- COMPATIBILE ALCATEL

SISTEM MS26 (2 linii PTT/6 interioare)
- CENTRALĂ TELEFONICĂ 2/6 - 440$
SISTEM MS38 (4 linii PTT/8 interioare)
- CENTRALĂ TELEFONICĂ 3/8 - 624 $
SISTEM MS48 (4 linii PTT/12 interioare extensibil 12/36)
- CENTRALĂ TELEFONICĂ 4/12 - de la 932$
TELEFON CONSOLĂ - 143 $

Se asigură instalare și asistență tehnică la montaj
S.C. INTERELECTRIC S.A.
Str. ELENA DOAMNA Nr.24 Tel.(032)112004, 210031, 210030
Fax (032) 112366, 112447

S.C. PECO IAȘI S.A.
scoate la concurs în ziua de 10.04.1995, ora 10,00 la sediul societătii din strada Zugravi nr. 24 , un post de
SECRETARĂ
CONDIȚII: ■ absolvente ale învățămîntului superior ■ vîrsta maximă 30 ani ■ aspect fizic plăcut ■ să cunoască foarte bine limba engleză și alte limbi de circulație internațională ■ să posede cunostințe pentru a lucra pe calculator.
Persoanele interesate vor depune o cerere de participare la concurs însoțită de curriclum vitae pînă în preziua concursului.

ZIUA
24 de ore din zi pentru dumneavoastră
COTIDIANUL NAȚIONAL
ZIUA
BUCUREȘTI

Breco și Electric PULS
distribuitori exclusivi vă oferă produsele concernului
TEKO
producător specializat de carcase din material plastic și aluminiu pentru o gamă largă de aparate și echipamente electronice

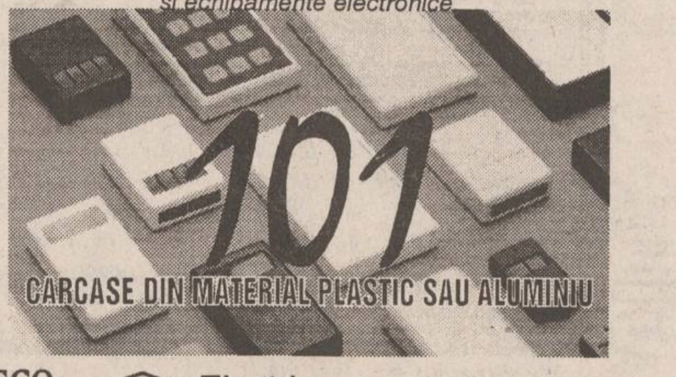

BRECO
Electric PULS
Pentru comenzi sau informații detaliate
Fax: 032/23.00.94
Căutăm distribuitori în toată țara.

Aveți probleme cu sănătatea?
Doriți o consultație pentru a controla starea de sănătate? Doriți un sfat medical?
Aveți nevoie de instrumentar, aparatură, mobilier sau materiale medicale?
Doriți cosmetice de calitate?
MEDISAN
În afara serviciilor medicale oferite în str. T. Burada nr. 6, de la 27 martie, MEDISAN vă stă la dispoziție și în str. Sf. Lazăr 49 cu specialiști în toate domeniile medicale, prin Policlinica și Magazinul ce vor fi deschise.
Relații la telefon 114274, 112925.

— monitorul Sport —
Echipa redacțională
Șef Departament Sport al cotidianului MONITORUL
Nicolae GRECU
George ANGHEL,
Leonard CĂNĂNĂU
Adrian DRAGOMIRESCU
Victor GRĂDINARIU
Ovidiu MINEA
Ion C. TEODOR
Silviu HOROBEȚ
Constantin PLOP (fotoreporter)

CEN… …SITARĂ
„M. EMINESCU" IAȘI

Pag. 2A

Ieșeanul care a cîștigat 400 milioane lei la Loto o va ajuta pe Iasmina

Pag. 3A

Bătălie acerbă pentru ocuparea viitoarei zone rezidențiale a Iașului

Pag. 1B

MONITORUL SPORT

Schumacher și Coulthard au fost descalificați

MARȚI
28 martie 1995
An V,
Nr. 72 (1135)
12 PAGINI
300 LEI

pentru Republica
Moldova - 30 bani

cotidian de informații
Monitorul

SECȚIUNEA
A
ȘTIRI,
OPINII,
COMENTARII

Înainte de a anunța Poliția, Salvarea sau Pompierii, sunați la MONITORUL!
17.25.57
14.56.10

Director onorific: AUREL LEON
Redactor șef: DAN RADU

Violeta Calinciuc și avocatul Eugeniu Safta Romano, ieșind dezamăgiți de comportamentul forțelor de ordine din clădirea Judecătoriei

O culme a incompetenței organelor de ordine

Mama Iasminei a fost împiedicată să asiste la procesul de ieri

■ *cu toate că s-a legitimat, polițiștii i-au interzis accesul în sala de judecată, pînă aproape de finalul procesului* ■ *depășindu-și atribuțiile, aceiași polițiști, conduși de locotenentul major Ștefan Alexa, au încercat să interzică și accesul ziariștilor*

Ieri, la cel de al doilea termen al procesului "Iasmina", ***Violeta Calinciuc a fost împiedicată de polițiști să intre în sala de judecată.*** Minute în șir, reclamanta Violeta Calinciuc precum și numeroși ziariști români și străini prezenți la proces, au încercat să convingă polițiștii aflați în fața ușii de legitimitatea participării la ședința de judecată. În cele din urmă, aceștia au fost nevoiți, aproape, să forțeze cordonul de polițiști, reușind să pătrundă în sală abia spre sfîrșitul procesului. ***"Paza" a fost asigurată de cadre ale Secției a treia de Poliție conduse de lt. major Ștefan Alexa.*** Ținînd cont de faptul că ședințele de judecată sînt publice, orice persoană are dreptul să asiste la desfășurarea acestora. Solicitat de ziariști să motiveze acest incident nedorit, ***președintele Judecătoriei Iași, judecător Viorel Olariu*** a declarat acestora că ***respectivele măsuri au fost luate ca urmare a alarmelor false privind atentatele cu bombe de la Iași.*** Afirmația a fost infirmată de declarația ***comandantului Poliției Municipiului, maior Dumitru Bîrliga***, care a precizat că ***prezența polițiștilor la acest proces a fost solicitată de președinta Tribunalului, judecător Maria Mihai.*** Este surprinzător că cererea a fost făcută de președinta Tribunalului și nu de președintele Judecătoriei unde, de altfel, are loc procesul. În ce-i privește pe polițiști, într-un exces de zel nejustificat, aceștia în loc să păstreze ordinea așa cum li s-a cerut, și-au depășit atribuțiile ***încercînd să oprească accesul ziariștilor în sala de judecată.***

Procesul propriu-zis s-a derulat într-un timp relativ scurt, fără a aduce noutăți relevante. ***Apărătorul Ministerului Sănătății, jurisconsult Alexandru Folescu, angajat al Direcției Sanitare Iași*** a anunțat completul că instituția pe care o reprezintă ***a cerut Curții Supreme de Justiție strămutarea cauzei într-o altă localitate.*** Avocatul Violetei Calinciuc, ***dr. Eugeniu Safta Romano*** a replicat că, în mod normal, clienta sa ar fi fost îndreptățită să ceară strămutarea procesului din cauza presiunilor care se fac asupra ei. O altă noutate a acestui termen constă în conexarea celor două dosare (cel prin care se solicita drept daune morale suma de 325 milioane lei și cel în care daunele au fost micșorate la simbolica sumă de un leu). Acest lucru ar fi făcut necesară ***achitarea de către reclamantă a taxei de timbru de 32,5 milioane lei.*** Prezentă în sală, Violeta Calinciuc a anunțat că nu va plăti această taxă, instanța dispunînd în final conexarea dosarelor luînd în considerare pretențiile de numai un leu. De asemenea, judecătorii au respins acuzării administrarea de probe la acest termen, aprobîndu-i-se în schimb avocatului Spitalului de copii "Sf. Maria", Constantin Rotaru, un nou termen pentru a introduce o întîmpinare.

Instanța a fixat noul termen de judecată pentru data de 15 mai. Pe data de 4 mai Curtea Supremă de Justiție va judeca cererea de strămutare a procesului. **(Mihaela CĂNĂNĂU)**

NOUTĂȚILE ZILEI

O posibilă remaniere guvernamentală

Radu Vasile, purtător de cuvînt al PNȚCD, a afirmat, luni, că în luna mai va avea loc o remaniere guvernamentală, ocazie cu care anumiți miniștri vor fi înlocuiți cu reprezentanți ai partidelor semnatare ale Protocolului cvadripartit. În ceea ce privește declarația președintelui CDR, Emil Constantinescu, potrivit căreia, "într-o lună sau două CDR ar putea intra la guvernare", Radu Vasile și Corneliu Coposu consideră că Emil Constantinescu a oferit doar "un pronostic". Colapsul economic și criza socială și morală prin care trece țara e posibil să ducă la o criză de Guvern, situație pentru care CDR are un program alternativ de guvernare, a afirmat Corneliu Coposu, interpretînd spusele lui Emil Constantinescu.

10.000 de studenți protestează la Chișinău

La Chișinău, 10.000 de studenți au reluat, luni dimineață, pentru a doua săptămînă consecutiv, demonstrația de protest față de înlocuirea cursului de Istorie a Românilor și a celui de Limba Română, cu cursul de Istorie a Moldovei și Limba Moldovenească, informează RRA. La demonstrație participă și un număr important de cadre didactice, precum și muncitori de la întreprinderi din oraș. Studenții poartă pancarte cu inscripții în care se cere mărirea burselor și se avertizează, totodată, asupra denaturării adevărului istoric. Mulți studenți agită steagurile tricolore ale Revoluției române din '89, iar alții poartă drapele ale Republicii Moldova. **(amănunte în pagina 5A)**

Salariați ai ambasadelor, plătiți degeaba

Reprezentanții comerciali ai ambasadelor României va trebui să-și justifice existența în funcție de numărul contractelor și al investițiilor aduse în România, a declarat, la briefingul de luni, Ioan Mihai Roșca, purtătorul de cuvînt al Guvernului. Roșca a menționat că este "șocat" de informațiile privind slabele cunoștințe economice ale reprezentanților comerciali și chiar ale ambasadorilor României și a apreciat că acestea "sînt probleme care trebuie corectate". Surse ale Palatului Victoria au declarat Agenției MEDIAFAX că Executivul lucrează la un proiect de hotărîre privind remunerarea reprezentanților comerciali români în funcție de numărul contractelor comerciale realizate.

Puterea este pe cale să lase un om să moară

■ *Dumitru Iuga se află de peste 26 de zile în greva foamei* ■ *personalități din țară și de peste hotare se solidarizează cu protestul său*

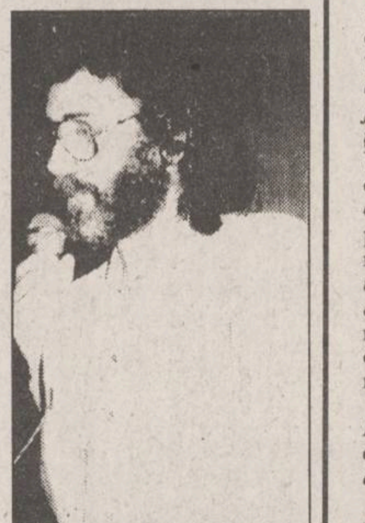

Ieri, regizoarea de montaj Maria Boștină a deschis ***o listă de solidaritate cu Dumitru Iuga (foto),*** aflat în a 26-a zi de grevă a foamei, prin care ***cel puțin 100 de salariați ai TVR decid să intre în greva foamei începînd de marți dimineața, la sediul instituției.*** Lista a fost deschisă de adeziunea lui ***Constantin Martiniuc***, de la redacția emisiunilor agrare.

Personalități prestigioase ale vieții culturale franceze, unele de origine română, se solidarizează cu acțiunea protestatară a lui Dumitru Iuga, care are ca obiect păstrarea independenței postului național de televiziune. Într-un comunicat remis Agenției MEDIAFAX, semnatarii mesajului de solidaritate - ***Andre Gluksmann, Brigitte Fossey, Virgil Ierunca, Monica Lovinescu, Marie-France Ionesco și Lucian Pintilie*** - menționează: "***Subsemnații admirăm profund curajul d-lui Iuga care, cu riscul vieții sale, apără dreptul imprescriptibil al fiecărui cetățean român la o informare independentă și integrală.***" Liderul SLRTVR a început, pe 2 martie, greva foamei, în semn de protest față de obstrucțiile întîmpinate în promovarea propunerilor sindicatului pentru viitorul Consiliu de Administrație al Televiziunii Române.

În semn de solidaritate cu acțiunea grevistă a lui Dumitru Iuga a cărui stare de sănătate se înrăutățește pe zi ce trece - ***grupurile parlamentare PNȚCD, - PER, PL'93, -PAC, PSDR și independenții din partidele de Opoziție au părăsit ieri lucrările Camerei Deputaților.*** Deputații UDMR au rămas în sală, dar au anunțat că dacă pînă la 31 martie nu vor fi satisfăcute revendicările liderului de sindicat din TVR, vor boicota la rîndul lor ședințele Camerei. PD a rămas în sală, dar a emis un comunicat prin care a anuțat de-asemenea retragerea de la lucrări.

Situația a fost identică și în cealaltă cameră a Parlamentului, în Senat. ***Un grup de senatori din Opoziție, a plecat în jurul orei 16,30 la televiziune, pentru a intra în contact cu Dumitru Iuga,*** La ora 18,00. Birourile permamente reunite ale celor două Camere s-au întrunit într-o ședință de urgență cu membri comisiilor de cultură, artă și mass-media. La ora închiderii ediției, ședința nu se terminase. Vom reveni cu amănunte. **(Mihaela CRISTEA)**

O nouă filieră a traficului de copii

■ *o femeie racola copii din Iași, îi trecea clandestin granița și-i punea să fure în țări ca Turcia, Polonia, Ungaria, acolo unde infracțiunile minorilor nu sînt pedepsite*

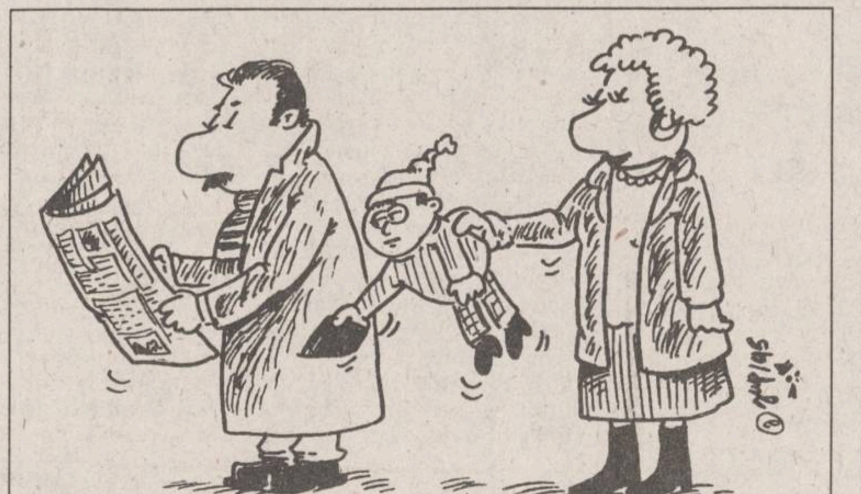

Faptul că mulți copii proveniți din familii dubioase sînt experți în furturile din buzunare nu mai este un secret pentru ieșeni. În ultima perioadă, ***acești infractori minori sînt folosiți pentru a fura din buzunarele cetățenilor din țările învecinate*** (Turcia, Polonia, Ungaria). Singurul impediment este trecerea granițelor țării cu acești mici hoți de buzunare. Procurorii Parchetului de pe lîngă Tribunalul Iași urmăresc de mai multă vreme ***filiere formate în Iași care transportă copii peste hotare pentru a-i obliga să fure.*** Din păcate, acțiunea nu a reușit să depisteze decît o singură filieră de acest gen, deși este știut că acest caz nu este singular.

Camelia Avădanei din Iași, str. Buridava nr. 13, a fost trimisă în judecată pentru că ***a încercat să racoleze un copil pentru a fura în Polonia.***

Chiar dacă este prins în flagrant, ***un minor nu poate fi condamnat în această țară pentru un furt din buzunare. Vasile-Daniel Roman, de 12 ani***, a fost așteptat în fața Școlii Generale nr. 40, din cartierul Frumoasa, de către Camelia Avădanei. Copilul a fost lămurit că va avea unele avantaje materiale dacă va merge în Polonia în falsa calitate de fiu al Cameliei Avădanei. Naiv, acesta a acceptat să fie trecut pe pașaportul Cameliei Avădanei sub numele fals de Bogdan Gheorghiță Avădanei (adică numele real al unuia dintre cei cinci copii ai Cameliei). Cazul fiind urmărit de polițiști și procurori, Camelia Avădanei a fost reținută în momentul în care ieșea cu pașaportul fals de la Poliție. Ulterior, s-a aflat că această femeie a făcut mai multe excursii în Polonia, unde a cunoscut cîteva bande organizate de hoți din România. Tot atunci a aflat că un minor nu poate fi pedepsit în Polonia și, la întoarcerea în țară, a căutat să-și formeze o rețea proprie de hoți minori. A fost, însă, depistată și trimisă în judecată în stare de libertate, ținîndu-se seama de faptul că este mamă a cinci copii minori. De altfel, nici legile în vigoare nu sînt suficient de aspre, motiv pentru care C. Avădanei, pentru tentativa sa de a scoate copii peste granițele țării în scopul de a-i pune să fure, ***nu poate fi pedepsită decît cu închisoarea de la trei luni la trei ani.*** **(O. SCUTELNICU)**

În cursul acestei săptămîni

Se stabilesc tarifele turistice pentru litoral în sezonul estival

Societățile comerciale hoteliere și agențiile de voiaj vor stabili, în cursul acestei săptămîni, tarifele serviciilor turistice pentru litoral în sezonul estival 1995. La Bursa de Turism organizată în acest scop la Neptun, în perioada 27-31 martie a.c., se vor întîlni aproximativ 300 de agenți economici cu activitate în domeniu, au declarat Agenției MEDIAFAX surse din cadrul SC "Neptun" SA, organizatorul Bursei. Sursele citate au precizat că ministrul Turismului, Dan Matei, va fi prezent la negocierile care vor avea loc marți, 28 martie.

Angajăm
tehnoredactori profesioniști,
specializați în tehnoredactare computerizată. Condiții avantajoase.
Garantăm confidențialitatea dosarelor.

Relații la secretariatul cotidianului
MONITORUL, între orele 10.00 - 14.00

SAFI SA
SOCIETATEA DE ASIST… Ă FINANCIARĂ ȘI IN… I
FINANCIAL SE… D INVESTMENT C… Y
Sunați acum la 117596

● **FONDUL MUTUAL AL OAMENILOR DE AFACERI**
Datele la zi valabile începînd de **LUNI, 27 martie 1995.**

Valoarea la zi a Certificatelor de Investitor:
tip **A: 379.500 lei** tip **B: 94.875 lei**

● **FONDUL PRIVAT DE ACUMULARE ȘI PENSII**
deschis atît persoanelor în activitate, cît și pensionarilor
(relații la telefon **032/211727**)

Casa Modei (mezanin) Telefon 117596
Zilnic, între orele 9,00 - 18,00 (sîmbătă, duminică închis)

Biroul SAFI Iași practică cel mai mic comision

MONITORUL DE IAȘI

Plăcut impresionat

Primarul s-a întors de la Padova

În perioada 17-25 martie a.c. o delegație formată din douăzeci de persoane, condusă de primarul municipiului Iași, a efectuat o vizită în orașul ***Padova*** (Italia). În cadrul conferinței de presă desfășurată ieri, ***Constantin Simirad*** **(foto)** a declarat că principalul scop al deplasării în Italia a fost semnarea protocolului de înfrățire a orașului Iași cu orașul Padova, protocol care trebuie semnat în ambele orașe. Conform precizărilor făcute de primarul Iașului, oaspeții români au fost primiți cu simpatie de populația orașului italian. De asemenea, el a ținut să remarce că suma reprezentînd cheltuielile făcute pentru deplasarea delegației în Italia este de aproape 750 de dolari, bani folosiți pentru cumpărarea de benzină și motorină. Autoturismele folosite pe parcursul vizitei au fost puse la dispoziție de Mitropolie și de către Biserica Catolică din Iași. Au fost vizitate și regiile de salubritate, apă și gaz din Padova. Delegația ieșeană a putut observa că în orașul italian sînt folosite doar autobuze, iar acestea sînt deservite de numai 440 de muncitori, față de trei mii cîți lucrează la R.A.T.C. Iași. Cu toate acestea, serviciile oferite de regia de transport în comun din Padova se situează la un nivel calitativ superior celui oferit de regiile din România. ***"Grija pentru mediu a locuitorilor din Padova este deosebită"***, a observat primarul Constantin Simirad. Acesta a mai precizat că regia de transport în comun din orașul italian spală mașinile la două-trei zile, însă apa murdară nu este trimisă la canalizare. Apa este refolosită, după ce a fost recuperată și tratată. De asemenea, autobuzele sînt echipate cu dispozitive speciale pentru a împiedica poluarea atmosferei. **(Mihai GIUBERNEA)**

Pentru a investi în industria alimentară

Oameni de afaceri danezi vizitează Iașul

Ieri după-amiază a sosit în Iași ***Peter Iversen,*** export manager pentru Europa de Est al concernului danez Kelsen de produse de patiserie. În cadrul vizitei - efectuată la invitația conducerii firmei ***MAX & Co. Ltd.*** - reprezentantul concernului danez se va întîlni, în aceste zile, cu directori ai unor societăți comerciale ieșene pentru a studia posibilitatea de a investi într-o colaborare de perspectivă. Printre societățile vizate se numără ***S.C. "Pangran" S.A., S.C. "Gastrocom" S.A. și S.C. "Agrocom" S.A.,*** preconizîndu-se o eventuală asociere de tip joint-venture. Menționăm că firma daneză este recunoscută pentru biscuiții "Kelsen", avînd vînzări anuale de peste 1 miliard coroane daneze. **(M.B.)**

În urma cîștigării concursului de management

Sorin Marius Săpunaru, noul manager al SC "Mica Industrie" SA

Conform informațiilor furnizate de surse ale societății comerciale ***"Mica Industrie" S.A.*** (fostă secție a Întreprinderii Județene de Industrie Mică) din Iași, începînd de ieri, noul manager al firmei este ***Sorin Marius Săpunaru.*** Acesta a fost angajatul societății comerciale AGMUS S.A., noua funcție pe care o ocupă fiind rezultatul cîștigării concursului de management desfășurat în cursul săptămînii trecute. Sorin Săpunaru îl înlocuiește, astfel, pe ***Ivanciu Talabă,*** care a reziliat contractul de management în urma scandalului declanșat la S.C. "Mica Industrie" S.A. în urma descoperirii unor nereguli de către o comisie de control a ***Direcției Generale a Finanțelor Publice și Controlului Financiar de Stat din Iași.*** Reamintim că pentru lămurirea acestor aspecte Ivanciu Talabă a solicitat Curții de Conturi Iași un control de fond la S.C. "Mica Industrie" S.A., control care se află în curs de desfășurare. **(Alin TOCAN)**

Pentru trei zile

Dan Gâlea și Constantin Cuza vor pleca în Germania

Dan Gâlea, prefectul județului Iași, însoțit de Constantin Cuza, directorul R.A.T.C. Iași, și de un reprezentant al societății comerciale AGMUS S.A. vor efectua, începînd de astăzi, o vizită de trei zile în orașul Freiburg, din Germania. Cu acest prilej, se va încerca stabilirea unor noi relații economice, administrative și culturale între orașul german și Iași. Reprezentînd Guvernul României în teritoriu, Dan Gâlea a fost invitat în Germania pentru a garanta realizarea eventualelor contracte care se vor încheia de către S.C. AGMUS și R.AT.C. Iași cu partenerii germani. **(M.G.)**

Cîștigătorul celor 400 de milioane de lei la Loto 6/49 o va ajuta pe mama Iasminei

■ *Ștefan Gavrilescu va plăti mîna de lucru pentru înălțarea unei biserici din satul Fîntînele, comuna Focuri, județul Iași, promisiune făcută cu o zi înainte de a cîștiga impresionanta sumă de bani*

În privința sfaturilor privind investirea banilor cîștigați, Ștefan Gavrilescu dorește să fie lăsat în pace

În urmă cu o săptămînă, cotidianul "Monitorul" publica pe prima pagină un articol prin care anunța: ***"Lovitura secolului la sitemul LOTO 6/49".***

Ieșeanul ***Ștefan Gavrilescu*** a reușit să depășească recordul (deținut tot de un ieșean, este vorba de Cristian Fechet) în ceea ce privește cîștigurile la LOTO 6/49. Acesta a cîștigat duminică, 19.03.1995, suma de aproximativ 400 de milioane de lei, jucînd un bilet de 16 numere, schemă redusă, cod 59.

Ieri, 27.03.1995, reporterul "Monitorului" a luat legătura din nou cu fericitul cîștigător, care ne-a declarat: ***"Joi, 23.03.1995, m-am prezentat la București la Agenția Națională a Loteriilor. Acolo am fost primit de directorul adjunct, care m-a felicitat și care mi-a înmînat un CEC pe care era trecută toată suma pînă la ultimul leu, adică 392.336.421 lei.***

Acest «depozit» este în prezent la Banca Internațională a Religiilor, filiala București, unde Agenția Națională a Loteriilor își are deschis contul".

La sosirea în Iași, Ștefan Gavrilescu a avut surpriza să fie căutat de foarte mulți oameni care i-au propus să-l ajute să-și investească banii. O cetățeancă din județul Alba, i-a oferit spre vînzare cinci hectare de pămînt. Aceasta este patron al unei firme particulare, care tocmai a falimentat (cetățeanca respectivă depusese veniturile firmei la "Caritas"). Un cetățean din Drăgănești-Olt i-a propus să construiască împreună un ștrand pe terenul pe care acesta îl deține la Drăgănești-Olt.

La restaurantul "Favorit", firma la care lucrează Ștefan Gavrilescu, telefonul a sunat în permanență. Diferiți prieteni îi dădeau cele mai "ideale" sfaturi în ceea ce privește investirea banilor. Unii îi cereau bani pur și simplu, invocînd tot felul de motive, care mai de care mai întemeiate. ***"Țin să anunț pe această cale pe toți aceia care își pun speranța în mine să fiu lăsat în pace. În ceea ce privește sfaturile «prietenilor», țin să-i anunț că voi consulta o firmă specializată, căruia îi voi plăti un comision ca oricare om".***

În privința transferului depozitului de la Banca Internațională a Religiilor, dl. Gavrilescu ne-a declarat că a refuzat oferta Băncii Agricole Iași, iar banii vor fi vărsați în contul pe care îl are deschis la Credit Banck, dar că acest lucru se va realiza peste o lună.

Din banii pe care i-a cîștigat ar vrea să-și construiască în primul rînd o casă "pe pămînt", în prezent locuind la etajul al II-lea al unui bloc situat în cartierul Păcurari. Fiind marcat profund de drama micuței Iasmina Calinciuc, acesta admiră curajul mamei sale, ziarista Violeta Calinciuc, dorind să o ajute material, în îndeplinirea dorinței ca la Iași să se construiască un Centru SIDA. De asemenea, va ajuta la înălțarea unei biserici (va plăti mîna de lucru) în satul Fîntînele, localitatea Focuri, județul Iași, promisiune făcută cu o zi înainte de a cîștiga. Ștefan Gavrilescu pune cîștigul tocmai pe seama acestei promisiuni. Fiind un înfocat suporter sportiv, va încerca să ajute și acest domeniu, în special handbalul feminin ieșean, care traversează o perioadă dificilă. Toate acestea le va face în limita posibilităților, și numai după o lună de zile, timp în care se va realiza transferul contului.

N-ar vrea să se înțeleagă că aruncă cu banii pe fereastră, dar, rămas orfan de la vîrsta de doi ani, viața nu l-a prea ajutat. Dumnezeu a reparat greșeala pe care i-a făcut-o cînd era mic și tocmai de aceea va ajuta și el la rîndul său.

Sîmbătă, 25.03.95, Ștefan Gavrilescu a jucat din nou, tot la Loto 6/49, tot 16 numere și... a cîștigat! De data aceasta i-au ieșit 4 cîștiguri a cîte 21.000, deci în total 84.000 lei, bani pe care îi va ridica de la Agenția Loto din Piața Unirii. **(Viorel VATAMANU)**

Dacă nu au absolvit cele patru clase primare

Romii nu pot să obțină permisul de conducere auto

■ *opt adolescenți romi din Zanea au solicitat Inspectoratului Școlar aprobarea de a-și susține examenele de absolvire a clasei a IV-a*

Ieri, la sediul ***Inspectoratului Școlar Județean Iași*** s-a prezentat o delegație a adolescenților romi din ***Zanea*** (Ciurea), formată din opt tineri solizi și bine îmbrăcați. Ei au venit să solicite conducerii I.S.J. aprobarea de a-și susține examenele de absolvire a clasei a patra. Menționăm că mulți tineri romi din Zanea nu merg la școală, fiind ocupați cu alte activități. Însă, la un moment dat, fiecare rom își dă seama de utilitatea școlii; de exemplu, fără certificatul de absolvire a cursurilor gimnaziale nu poate fi obținut carnetul de conducere auto. În Zanea, însă, în curțile vilelor romilor se găsesc multe automobile.

Deci acțiunea de ieri a tinerilor romi vizează, de fapt, obținerea mult rîvnitului carnet de conducere. ***Victor Geangalău***, inspector general adjunct pentru reformă în cadrul I.S.J. Iași, ne-a precizat că, în conformitate cu articolul 58 din Regulamentul privind activitatea elevilor, ***"persoanele care nu au promovat clasele I-IV pînă la vîrsta de 14 ani vor fi sprijinite prin îndrumare și consultații în vederea susținerii examenelor de promovare a acestor clase. Școlile care funcționează cu clasele I-VIII organizează în fiecare an de învățămînt, în sesiunea examenelor de corigență, examene integrale pentru clasele I-IV. Examenele se desfășoară conform programelor claselor I-IV și constau din probe scrise și orale la limba română și la matematică. La istorie și cunoașterea mediului înconjurător se susțin probe orale".***

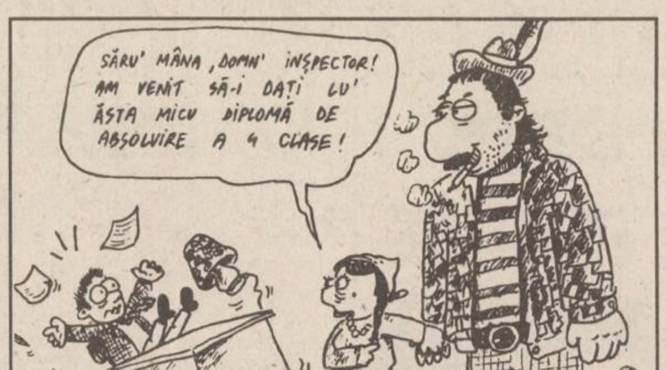
SĂRU' MÂNA, DOMN' INSPECTOR! AM VENIT SĂ-I DAȚI LU' ĂSTA MICU DIPLOMĂ DE ABSOLVIRE A 4 CLASE!

După promovarea examenelor, romii vor primi certificate de absolvire a patru clase, iar apoi vor trebui să urmeze la ***"fără frecvență"*** cursurile claselor V-VIII, la Școala generală nr. 13. Abia după ce vor deveni absolvenți ai gimnaziuului vor putea susține examenul de conducere auto. **(Nicolae MANOLIU)**

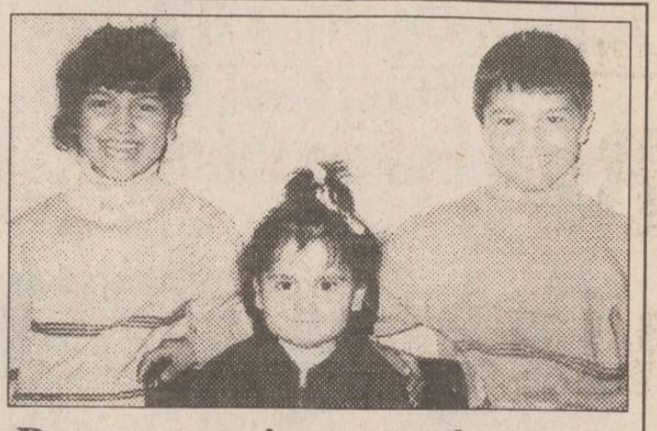

Pentru că și-a omorît soțul cu o lovitură de cuțit

Ieșeanca Ana Cuculescu a fost condamnată la 12 ani închisoare

■ *toți cei patru copii minori au fost încredințați unor case de copii*

Ieșeanca ***Ana Cuculescu,*** mamă a patru copii minori, a fost condamnată de Tribunalul Iași la 12 ani de închisoare pentru omor.

Amintim că în ziua de 20 octombrie 1993, Ana Cuculescu și-a ucis soțul, Vasile Cuculescu, aplicîndu-i o singură lovitură de cuțit în zona toracelui. Între cei doi soți exista de mai multă vreme o stare conflictuală datorată faptului că Vasile Cuculescu dobîndise prostul obicei de a consuma alcool în mod exagerat. Conflictul a luat proporții după ce Vasile, tot din cauza acestui nărav, și-a pierdut slujba. Pentru că leafa mai mult decît modestă a Anei Cuculescu, muncitoare la S.C. IAȘITEX S.A., nu le mai ajungea celor șase persoane nici măcar pentru mîncare, aceasta i-a pus în vedere soțului să renunțe la băutură. Un timp, acesta și-a abandonat vechile obiceiuri, însă într-o seară a venit acasă beat și și-a molestat soția. Două zile mai tîrziu, pe 20 octombrie 1993, Vasile Cuculescu a intrat în casă clătinîndu-se și, pe un ton ridicat, i-a comunicat soției sale că a băut toți banii pe care îi aveau în casă. Ana Cuculescu era în bucătărie și tăia niște ceapă, să le gătească celor mici fasole. Cînd Vasile i-a spus că pînă la următorul salariu nu vor mai avea nici un ban, femeia i-a aplicat o lovitură în piept cu cuțitul, pe care mai erau resturi de ceapă. Îngrozită de fapta pe care a săvîrșit-o, a ieșit urlînd din casă și a rugat o vecină să-i vină cumva în ajutor. Vasile Cuculescu, însă, murise. Îngrozită, femeia i-a povestit vecinei că de cîteva zile avea o halucinație. ***"Vedeam ceva ca o nălucă albă care-mi spunea: casa voastră nu mai există"***, i-a mărturisit Ana Cuculescu acesteia.

Într-adevăr, "casa" lor n-a mai existat. Vasile Cuculescu a fost înmormîntat cu sprijinul Primăriei Iași în cimitirul săracilor, Ana Cuculescu a fost arestată, iar cei patru copii, cel mai mic de 3 ani și cel mai mare de 9 ani, au fost duși la o casă de copii.

În timpul procesului, Ana Cuculescu a fost supusă unei expertize psihiatrice care a relevat faptul că inculpata suferă de un sindrom depresiv datorat omorului săvîrșit.

Demn de remarcat este și faptul că la fiecare termen al procesului colegele de serviciu ale arestatei au fost prezente, unele dintre ele depunînd mărturie în favoarea inculpatei, prin relatările privind viața familiei Cuculescu. Mai mult decît atît, colegele de la IAȘITEX l-au angajat ca apărător al inculpatei pe avocatul Narcis Giurgiu, unul dintre cei mai renumiți avocați ai Baroului Iași. La ultimul termen al procesului, acesta a cerut instanței să-i acorde inculpatei circumstanțe atenuante, cerere cu care a fost de acord și procurorul de ședință. Fapta Anei Cuculescu a fost pedepsită, urmînd ca vinovata să-și ispășească pedeapsa de 12 ani de închisoare într-un penitenciar. **(Adina SCUTELNICU)**

COMPIAȚA va demara programul de igienizare a piețelor

La începutul lunii aprilie a.c., conducerea societății comerciale ***COMPIAȚA S.A.*** va demara programul de igienizare a piețelor agroalimentare ieșene. Potrivit informațiilor furnizate de ***Gheorghe Zlate,*** directorul societății, acțiunea va dura aproximativ două luni și va necesita cheltuieli de circa 80 milioane lei. Conform programului de igienizare și modernizare a piețelor pentru anul 1995, vor fi efectuate lucrări de reparații a mobilierului din piețe și a instalațiilor de alimentare cu apă, lucrări de întreținere curentă, de amenajare și vopsire, realizarea de puncte de control cîntare și alte diverse dotări. Precizăm că primele piețe la care vor fi efectuate lucrările menționate vor fi Piața Independenței, Piața Nicolina și Piața Halei Centrale. **(M.B.)**

Siguranța locuinței, biroului, spațiului comercial sau automobilului d-voastră, împotriva:
- efracției
- ultravioletelor
- furtunilor, accidentelor, cutremurelor

este asigurată dacă vă protejați geamurile cu

folii contra efracțiilor și/sau pentru protecție solară

- rezistența sticlei crește cu 300%
- se economisește energie
- se reduc pierderile de căldură
- doar 2% din razele ultraviolete sînt lăsate să treacă
- asigură confort, intimitate și eleganță

SC COMPACT SRL
Str. Grigore Ureche nr. 1, etaj 1
(în spatele Tribunalului)
Tel. 112985, fax 211525

Centrul Internațional de Limbi Moderne
anunță înscrieri pentru
cursurile de ENGLEZĂ GENERALĂ - copii și adulți, ENGLEZĂ SPECIALIZATĂ, ENGLEZĂ pentru EXAMENE - în strada Moara de Foc nr. 35, et. VIII. Telefon 252850, 252870, fax 252902.
Sponsorizarea - Fundația Soros
Consilierea profesională - Consiliul Britanic

SC ENERGIA SA
CONSTANȚA
produce și livrează în condiții de calitate superioară și prețuri foarte avantajoase, următoarele:
1. **CURELE TRAPEZOIDALE** în gama de lungimi 710-7200 mm., realizate cu o nouă tehnologie cu cablu poliester destinate în principal sectoarelor industraile ca: petroliere, miniere, ușoară, constructoare de mașini, alimentare și în agricultură.
2. **FURTUNURI DE ABSORBȚIE ȘI REFULARE** de joasă presiune cu diametre cuprinse între ø 19- ø 75 mm., avînd 2, 3, 4 inserții, folosite în industria minieră, petrolieră, agricultură etc.
3. **FURTUN SORB ø 32 mm.** în seturi de lungimi 1,1; 2,0; 3,0; 3,5; 4,0 m. pentru echiparea semănătorilor SPC 6, SPC 8.
4. **BUNURI DE UZ CASNIC ȘI GOSPODĂRESC** din mase plastice: gălețí, lighene, furtun PVC etc.
5. **AMBALAJE DIN MASE PLASTICE**, navete, lăzi și butelii.
VĂ AȘTEMPĂM SĂ NE CONTACTAȚI LA SEDIUL NOSTRU DIN:
CONSTANȚA, str. Baba Novac nr. 165
sau la telefon 041/623690 - Serviciul VÎNZĂRI și MARKETING
Telex 14318 Fax 041/639518

AGENȚIA BURSIERĂ
NORD-EST
Acționînd pe piețele bursiere de mărfuri, noi putem fi soluția de care aveți nevoie pentru desfășurarea activității d-voastră.
PENTRU VIITORUL AFACERILOR D-VOASTRĂ
Apelînd la specialiștii noștri în intermedieri bursiere, afacerile d-voastră se vor derula mai repede, mai sigur, mai eficient.
Servicii oferite:
■ efectuarea de tranzacții pentru client, în "BURSA MOLDOVEI" Iași
■ oferirea de informații cu caracter comercial
■ consultanță de specialitate în domeniul oportunităților de afaceri
■ oferirea de informații asupra evoluției prețurilor
Contactați-ne!!!
Tel. 032-145530 Fax 032-146363
Iasi-6600, Bd. Copou nr. 3

ESTE TIMPUL SĂ OPTAȚI PENTRU CALITATE
TELEVIZOARE COLOR
Philips Grundig Thomson Nei Goldstar Orion
ELECTROCASNICE
Philips Nei Goldstar
FRIGIDERE și CONGELATOARE
Nei Arctic
PLATA ÎN RATE
AVATTI electronics
Str. Stefan cel Mare 11
☎ 032 - 11.28.10
032 - 17.40.54

TOFAN GRUP SA
FILIALA IAȘI
Str.Ghica Voda 1B
(demisol)
Telefon 114782
Va oferă la **prețuri avantajoase**, următoarele tipodimensiuni de anvelope și camere, marca
ROADSTONE
(Coreea de Sud)
155-13, 175-14, 185-14, 195-14
OFERIM GARANȚIE

Anchetă MONITORUL

Bătălie acerbă pentru ocuparea viitoarei zone rezidențiale a Iașului (1)

Una din cele mai căutate zone pentru construcția de case în Iași este zona Bucium. Încă de la începutul secolului, în această zonă au deținut somptuoase vile foști miniștri, prefecți, boieri, industriași și prinți. Momentul 1989 a reprezentat o schimbare majoră în viața comunității din Bucium, în sensul că persoane cu bani și funcții importante au început să achiziționeze terenuri sub orice formă - acte de vînzare-cumpărare, moșteniri fictive, împroprietăriri, reîmprejmuiri, cumpărări de terenuri la prețuri de unu-doi lei/mp, transferuri de terenuri de aiurea în Bucium cu ajutorul I.A.S. Bucium, via Prefectura Iași, și multe alte găselnițe. În prezent, se află în stadiul de finisare somptuoase vile cu aspectul unor palate, care aparțin unor procurori, directori, agronomi, patroni, medici și profesori universitari.

Terenul viran de la "Plopii fără soț", folosit de oficialități ca pistă de aterizare a elicopterelor, aparține lui ***Liviu TĂMĂȘDAN***, inginer la Fortus S.A.. Din totalul de zece hectare de teren care trebuie să i se înapoieze lui Liviu Tămășdan, acesta a primit, în fizic, o suprafață de cinci mii de metri pătrați, iar pe restul terenului de la "Plopii fără soț" s-au făcut împroprietăriri. Astfel, pe acest teren au primit titluri de proprietate ***Viorel Ralea***, tehnolog la combinatul de vinificație care aparține I.A.S. Bucium, și ***Vasile Axinte***, șeful fermei Tomești a aceleiași societăți. Pe lîngă aceștia doi, care au fost împroprietăriți în 1992 cu cîte 2500 mp teren pentru construcții, au mai apărut recent și alte persoane. Este vorba de moștenitorii lui ***Grigore Hatmanu***, persoană care a deținut pînă în anii '50 o băcănie și cîteva mii de metri pătrați, situați pe raza administrativă a Casei Agronomului. În urmă cu două săptămîni, Comisia Municipală de Aplicare a Legii 18/1991 a măsurat moștenitorilor Hatmanu o suprafață de 3.600 mp pe proprietatea familiei Tămășdan, în compensarea pămîntului de la Casa Agronomului. Practic, această măsurătoare este rezultatul asimilării moștenitorilor în IAS Bucium, ceea ce reprezintă o ilegalitate, deoarece terenul lui Grigore Hatmanu nu a fost expropriat ca efect al celor trei decrete speciale abrogate de Legea fondului funciar. Deci, pe lîngă diminuarea patrimoniului IAS Bucium, Prefectura Iași, împreună cu Primăria, prin decizia luată, facilitează izbucnirea unui litigiu funciar între cele două familii.

Un alt caz care prezintă similitudini cu cel prezentat anterior este cel al moștenitorilor unui cunoscut medic ieșean (ni s-a cerut să-i păstrăm anonimatul - n. r.). Acest medic a cumpărat, la începutul anilor '50, o suprafață de 13 ha de teren amplasat în Bucium de la boierul Manisale. În prezent, moștenitorii sînt deținători de drept ai unei suprafețe de 10 ha teren în acțiuni la IAS Bucium. Pe acest teren, situat de-a lungul șoselei Bucium, vizavi de Spitalul "Socola", au fost împroprietăriți nu mai puțin de zece agronomi: ***Mihai Beteagu***, contabil șef la IAS Bucium; ***Gheorghe Dragomir***, fost inginer șef la IAS Bucium; ***Ioan Paraschiv***, șeful fermei Ciurea; ***Gheorghe Movilă***, economist la ferma Ciurea; ***Antim Ianoși***, angajat la IAS Bucium; ***Eugen Sandu***, șef ferma Vămășoaia; ***Vasile Chiriac***, șef ferma Manta Roșie; ***Vasile Cojocaru***, fost director al combinatului de prelucrare a vinului, actualmente șeful serviciului administrativ al IAS Bucium, ***Liviu Vartic***, șef secție Mecanizare - IAS Bucium; ***Sorin Iuroaie***, șef fermă Bucium 1 - IAS Bucium.

Acești agronomi și economiști dețin loturi de cîte 2.500 mp pe proprietatea medicului ieșean, iar în completare pînă la cinci mii mp au primit plantații cu viță-de-vie.

În prezent, Sorin Iuroaie își construiește o vilă pe strada "Plopii fără Soț", pe un teren de 500 mp cumpărat de la colonelul ***Theodor Zaharia***, șeful Poliției Județene Iași.

Un alt aspect demn de consemnat este legat de punerea în posesie a moștenitorilor. În urma contestațiilor depuse la organismele competente, acestora li s-a atribuit, în fizic, suprafața de cinci mii mp teren pe vechiul amplasament, acolo unde agronomii fuseseră deja împroprietăriți. Prin acest act reparatoriu au avut de suferit agronomul ***Ioan Paraschiv***, economistul ***Gheorghe Movilă***, precum și contabilul-șef al IAS Bucium, ***Mihai Beteagu***. Mai mult decît atît, pe titlul de proprietate al moștenitorilor nu apar, ca vecini, agronomii respectivi, ci doar SC Bucium, fostul IAS.

O situație aparte care ilustrează modul defectuos de aplicare a Legii fondului funciar în zona Bucium o reprezintă cazul ***Iftemie.*** Acesta a cumpărat, în anul 1959, o suprafață de 2.100 mp de la familia Anani, pămînt aflat în vecinătatea grădinii lui Emil Iftemie. În anul 1992, Emil Iftemie a cîștigat un proces împotriva Comisiei Județene Iași de Aplicare a Legii fondului funciar, comisie care nu îi recunoscuse solicitantului dreptul de proprietate asupra celor 2.100 mp. În fapt, o parte din terenul respectiv era ocupat, prin forță, de către moștenitorii Anani, încă din 1990, dată la care aceștia au mutat gardul, după exemplul oferit de către un înalt personaj din Primăria Iași. Cu toate că hotărîrea judecătorească, rămasă definitivă, nu trebuia decît aplicată, o serie de factori de răspundere din Primăria Iași au reușit să obstrucționeze derularea normală a lucrurilor. În plus, la data de 20 noiembrie 1993, moștenitorii Anani, sub privirea îngăduitoare a Comisiei Municipale de Aplicare a Legii fondului funciar, au rupt gardul familiei Iftemie, pentru a li se măsura cei 2.100 mp. Tot la acea dată, sub ochii ***Mariei Anton,*** delegat al Oficiului de Cadastru (OCOT) pentru Primăria Iași în scopul măsurătorilor de teren, moștenitorii Anani au început defrișarea viei și a livezii de pe acel pămînt. În total au fost tăiați o sută de pomi fructiferi (nuci, meri, gutui, pruni) și cîteva sute de butuci de vie. ***"Mai bine îmi dărîmau casa, pentru că într-un an îmi ridicam alta, dar pentru o astfel de vie trebuie să aștepți zeci de ani"*** a precizat Emil Iftemie, 72 ani, proprietarul de pe Fundac Bucium nr. 9.

Cu toate că despre săvîrșirea acestei fapte cu caracter penal au fost sesizate Primăria Iași, Parchetul, Poliția și Prefectura, nimeni nu s-a deranjat să vină pe Fundacul Bucium nr. 9 pentru a constata pagubele pricinuite. Și, pentru ca tabloul să fie întreg, Emil Iftemie încă nu a intrat în posesia terenului, afirmînd chiar că a trebuit să depună zeci de acte la dosarul său din Primărie pe motivul că acestea dispăreau în continuare, fără să se întrebe nimeni cine este vinovat. Vom reveni cu alte cazuri de nerespectare a legilor în zona Bucium. **(Daniel NIȚOI)**

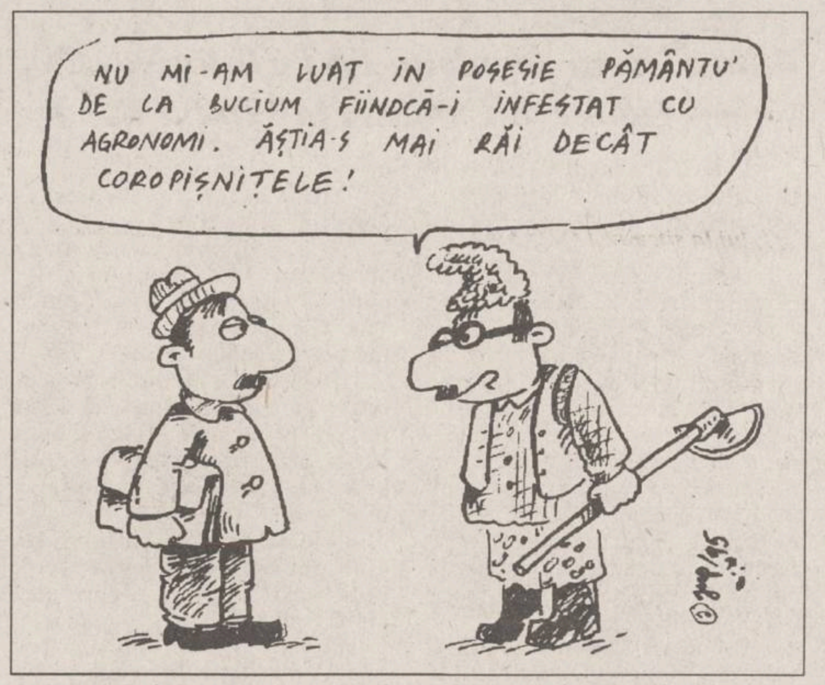
NU MI-AM LUAT ÎN POSESIE PĂMÂNTU' DE LA BUCIUM FIINDCĂ-I INFESTAT CU AGRONOMI. ĂȘTIA-S MAI RĂI DECÂT COROPIȘNIȚELE!
© Pop/95

MONITORUL DE IAȘI

Dacă seringa de unică folosință nu este scoasă în fața lor din ambalaj

Bolnavii au dreptul să refuze tratamentul injectabil

Dr. Irina Mitroi, director adjunct la Inspectoratul de Poliție Sanitară și Medicină Preventivă (I.P.S.M.P.) din Iași atrage atenția bolnavilor internați în spitalele ieșene în ceea ce privește dreptul lor de a refuza tratamentele injectabile efectuate necorespunzător: ***"Bolnavii au dreptul să refuze tratamentul injectabil dacă aceștia observă că seringa de unică folosință nu este scoasă în fața lor din ambalaj. Pacienții sau mamele internate cu copiii lor în spital au dreptul să ia atitudine în momentul în care depistează nereguli".***

Foarte multe mame ai căror copii sînt infectați cu HIV afirmă că în timpul internării în spital au văzut cum se făceau injecții cu aceeași seringă la mai mulți copii, fapte pe care, însă, nu le pot demonstra. ***"Mamele care au văzut că se făceau astfel de injecții n-ar fi trebuit să accepte tratamentul. Pe viitor, măcar, este bine să se știe că fiecare om are dreptul să fie tratat în condiții corespunzătoare și de maximă siguranță"***, a menționat dr. Mitroi, care conduce anchetele epidemiologice efectuate în județul Iași privind infectarea HIV.

Avînd în vedere faptul că medicii epidemiologi de la I.P.S.M.P. Iași au stabilit că unele cazuri de infectare HIV au fost produse prin tratamente injectabile, ei avertizează populația tocmai pentru a nu se mai ajunge la astfel de situații. **(Corina GRIGORAȘ)**

Printr-un comunicat transmis redacției

Organizația de Tineret România Mare aprobă protestul studenților de la Chișinău

Printr-un comunicat transmis redacției noastre, ***Organizația de Tineret România Mare*** din Iași își exprimă solidaritatea și aprobarea manifestărilor de protest ale studenților, elevilor și profesorilor din Moldova ***"împotriva noilor măsuri criminale ale conducătorilor de la Chișinău: scoaterea istoriei patriei și a limbii române din programele școlare". "Trădătorii de țară Snegur, Lucinschi, Sangheli și slugile lor își dau, din ce în ce mai mult, arama pe față. Înhămați cu trup și suflet la căruța satrapului de la Moscova, ei își continuă, diabolic, politica antiromânească. Sîntem alături de lupta dreaptă a fraților noștri de peste Prut***", se arată în comunicat. Aceeași Organizație de Tineret va fi gazda dezbaterii pe tema ***"Toleranța și intoleranța în raporturile minorităților cu majoritarii"***, care va avea loc pe data de 2 aprilie 1995, orele 12,30. Dezbaterea este organizată de recent înființatul Club al Tinerilor Oameni Politici, ce reunește tinerii politicieni din mai multe partide din Iași. **(Pavel LUCESCU)**

Ieri, la Liceul CFR din Iași

A început concursul școlar pe meserii

Ieri, la Liceul CFR din Iași a început concursul școlar pe meserii, etapa pe minister. Concursul este organizat de către Ministerul Transporturilor, în colaborare cu Ministerul Învățămîntului. Tot ieri, la Grupul Școlar de Industrie Ușoară din Iași a demarat etapa națională a olimpiadei de tricoteri.

În această săptămînă, se vor desfășura în întreaga țară olimpiadele școlare pe obiecte și concursurile pe meserii, acțiuni în care vor fi antrenați aproximativ nouă mii de elevi. Pentru buna desfășurare a acestei activități, Ministerul Învățămîntului a alocat 257 milioane lei, reprezentînd cheltuieli de transport, cazare și masă ale elevilor și cadrelor didactice. Premiile oferite de Ministerul Învățămîntului sînt mai mult decît modeste: cincizeci mii lei pentru locul I, patruzeci mii lei - locul II, treizeci mii lei - locul III și douăzeci mii lei pentru mențiuni. **(Dan FODOR)**

Cele mai scumpe distracții

Nouă discuții despre sex l-au costat pe un ieșean 190.000 lei

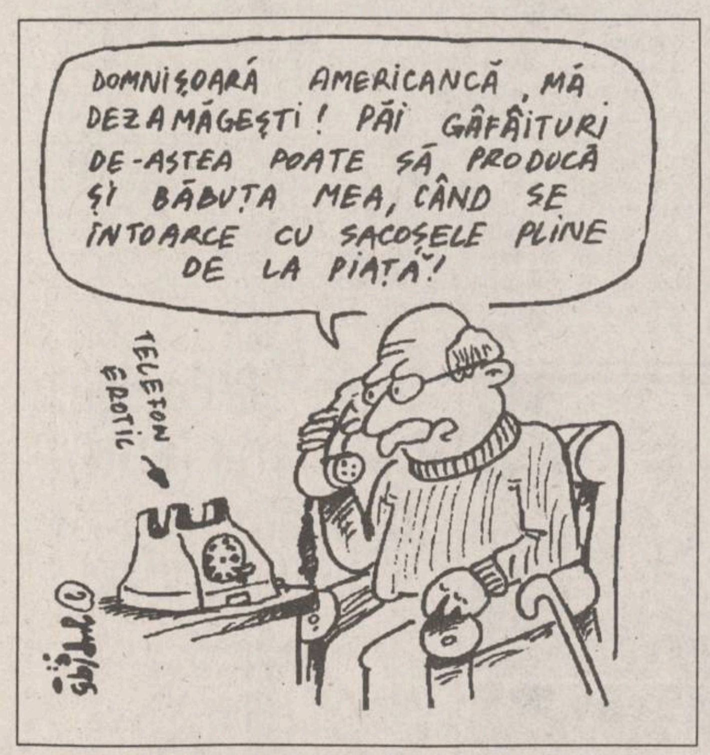
DOMNIȘOARĂ AMERICANCĂ, MĂ DEZAMĂGEȘTI! PĂI GÂFÂITURI DE-ASTEA POATE SĂ PRODUCĂ ȘI BĂBUȚA MEA, CÂND SE ÎNTOARCE CU SACOȘELE PLINE DE LA PIAȚĂ!
TELEFON EROTIC
© Pop/95

Direcția de Telecomunicații (D.T.) Iași a avut de analizat, în ultimul timp, mai multe reclamații cu privire la unele convorbiri internaționale, pe care abonații telefonici nu recunosc că le-au efectuat. În urma verificărilor întreprinse de personalul ROMTELECOM Iași, s-a aflat că foarte multe dintre aceste convorbiri au fost efectuate către numere telefonice ale unor companii particulare din alte țări, care promiteau, prin reclamele făcute în presă, servicii erotice, gen "sexi phone". ***"Abonații telefonici, cînd văd sumele mari trecute în factura telefonică, vin și reclamă. Noi luăm în serios orice reclamație, iar în urma verificărilor pe care le întreprindem adunăm date sigure, care nu pot fi contrazise, prin care demonstrăm că, într-adevăr, s-a vorbit în străinătate de la aparatul telefonic al abonatului în cauză***", ne-a declarat ***Alexandru Gagea***, directorul Direcției de Telecomunicații Iași.

Un astfel de caz este și cel al abonatului ***I.P.***, din Iași. În luna decembrie 1994, el a primit o factură telefonică pe care a fost trecută suma de peste două sute mii lei, din care aproximativ 190 mii reprezentau nouă convorbiri telefonice automate internaționale efectuate în patru zile ale lunii noiembrie 1994. I.P. a depus o reclamație la Ghișeul de relații cu publicul al ROMTELECOM Iași, nerecunoscînd că s-a apelat în străinătate de la postul său telefonic (abonatul este cuplat în centrala digitală de tip Alcatel cu ieșire automată pe internațional). În urma verificărilor întreprinse de personalul D.T. Iași nu s-a constatat nici o neregularitate tehnică a rețelei abonatului (nu au existat deranjamente și nici branșări ilegale în rețeaua telefonică). La cererea reclamantului, s-a scos de pe calculator lista cu numerele la care s-a apelat în cursul lunii noiembrie 1994. Convorbirile internaționale au fost efectuate cu o firmă din SUA. Personalul Serviciului de relații cu publicul al D.T. Iași ne-a precizat că numele firmei, conform reclamei apărută în presă, este "Telefonul Roz". I.P. nu a recunoscut convorbirile care au apărut pe lista scoasă de pe calculator. Însă bănuielile personalului ROMTELECOM s-au îndreptat către fiul lui I.P., în vîrstă de 17 ani, și către fiica acestuia, studentă în Iași. Reclamantul a susținut că și-a întrebat copii despre aceste convorbiri, iar aceștia au declarat că nu le-au efectuat ei. Nedescoperindu-se nici o defecțiune tehnică și fiind înregistrate numerele de telefon la care s-a apelat în străinătate, titularul postului telefonic a fost nevoit să plătească întreaga factură telefonică; în caz contrar, el risca să-i fie suspendat și apoi desființat telefonul.

"Ca măsură de prevedere, ar fi bine ca abonații telefonici să solicite restricționarea cu parolă a posturilor telefonice care sînt cu ieșire automată pe internațional. Acest ultim serviciu costă mult mai puțin decît dacă pe factura telefonică ar apărea, ca în cazul de mai sus, sume enorme", a menționat Alexandru Gagea. **(Mihai GIUBERNEA)**

INCREDIBIL
DAR ADEVĂRAT!
S.C. ARIO S.R.L.
vă oferă la cele mai mici prețuri:
■ stofe pentru mobilă - 9.500 - 12.000 lei/m.l.
■ perdele simple și jacard - 1.700 - 8.700 lei/m.l.
■ fețe de masă Pașcani - 8.400-12.000 lei/buc.
■ fețe de plapumă - 7.000 - 10.000 lei/m.l.
■ țesături decorative - 9.500-10.900 lei/m.l..
■ covoare și carpete persane de Siret, Alba-Iulia - 25.500 - 63.000 lei/mp
■ mochete și covoare sintetice Beclean și Sibiu - 7.800 - 16.000 lei/mp
■ confecții din blană naturală pentru femei și bărbați produse la FAVIOR ORĂȘTIE - 120.000-670.000 lei
■ încălțăminte pentru bărbați, femei, copii
În magazinul nostru se poț festona covoare!
Str. Pacurari nr. 142, telefon 163928
Program: luni 10-20; marti-vineri 8-20; sîmbătă 8-14.

Ciobanul Mihai Nica a fost condamnat la patru ani închisoare

Ciobanul ***Mihai Nica***, din comuna Probota, județul Iași, arestat pentru viol, a fost pedepsit de Tribunalul Iași la patru ani de închisoare.

Victima, minora ***Alina U.***, din aceeași localitate, se afla în ziua de 21 mai 1994, împreună cu doi veri, la marginea unei păduri. Observînd că vitele cu care ieșiseră la păscut au intrat în pădure, cei doi copii mai mari au plecat să le caute, lăsînd-o pe Alina singură. În acest interval de timp, întorcîndu-se cam băut spre stînă, Mihai Nica a observat fetița, a ademenit-o la marginea unei vii și a violat-o. În urma acestei agresiuni, fetița a avut nevoie de 24 de zile de îngrijiri medicale pentru a se vindeca.

Expertiza psihiatrică a inculpatului, arestat a doua zi, a dovedit că acesta este tarat psihic, însă s-a stabilit că violul a fost săvîrșit cu discernămînt. Apărătorul inculpatului a negat, în timpul procesului, că acuzatul ar fi fost apt să săvîrșească un viol și a adus în sprijinul afirmațiilor sale un act medical din care reiese că Mihai Nica (în vîrstă de 16 ani) era, în momentul săvîrșirii faptei, insuficient dezvoltat pentru a întreține un raport sexual normal. Interesantă este, însă, declarația inculpatului, care mărturisește că-a violat fetița. Se pare că această declarație a fost hotărîtoare în stabilirea vinovăției și a pedepsei aplicate lui Mihai Nica. Astfel, cererea avocatului, de schimbare a încadrării juridice a faptei, din viol în lovire, a fost respinsă, la fel ca și cererea de punere în libertate a arestatului. S-a ținut însă cont de vîrsta lui Mihai Nica, precum și de faptul că acesta nu s-a mai făcut vinovat de o altă infracțiune și s-a dispus aplicarea unei pedepse de patru ani de închisoare, în regim privativ de libertate. **(Adina SCUTELNICU)**

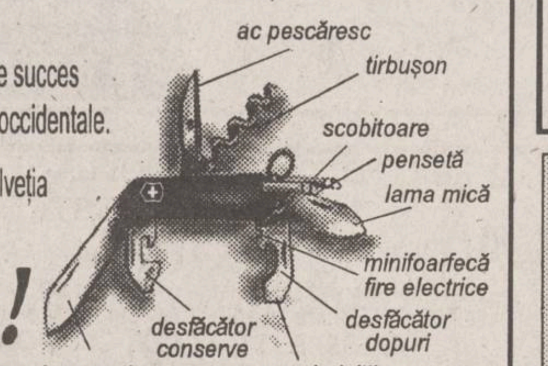

Briceag de supraviețuire
VICTORINOX
Swiss Army Knife
Un produs de succes al armatelor occidentale.
Fabricat în Elveția din oțeluri de cea mai bună calitate!
Puteți primi în cel mai scurt timp acasă, cu plata ramburs, briceagul de supraviețuire VICTORINOX.
Pentru aceasta trimiteți talonul de mai jos pe adresa Iași 6600, CP 765, OP3.
Doresc să primesc briceagul de supraviețuire elvețian
VICTORINOX
în cantitate de ...... bucăți.
Numele .... Prenume ....
Adresa .... Tel. ....
Mă oblig să achit ramburs suma de 68.500 lei (care include TVA) pentru fiecare bucată comandată și să suport taxele poștale aferente.
Data .... Semnătura ....

Societățile comerciale interesate să apară pe coperțile
ANUARULUI SOCIETĂȚILOR COMERCIALE DIN JUDEȚUL IAȘI
sînt rugate să contacteze
Editura Mydo Center
la telefon
176332.

SAFI SA
SOCIETATEA DE ASISTENȚĂ FINANCIARĂ ȘI INVESTIȚII
FINANCIAL SERVICES AND INVESTMENT COMPANY
FONDUL MUTUAL AL OAMENILOR DE AFACERI
Datele la zi valabile începînd de **LUNI, 27 martie 1995.**
Număr C.I. în circulație: **tip A 187.087**
tip B 283.900
Activul net: **97.934,5 milioane lei**
Valoarea la zi a Certificatelor de Investitor (C.I.):
tip A: **379.500 lei** (Valoarea precedentă 371.000 lei)
tip B: **94.875 lei** (Valoarea precedentă 92.750 lei)
Puteți cumpăra certificate de investitor, zilnic, între orele 9,00 - 17,00 de la sediul firmei **Elvila Internațional** din Piața 14 Decembrie 1989, nr. 2 bis, et. 2, Iași. Telefon 032/112220, 211014.

A APĂRUT
conține Monitorul Expres
NORD-EST MAGAZIN
săptămînal de informație științifică
• Anul I • Nr. 3 • 23-29 martie 1995 • 16 pagini • 300 LEI •
Transplant de organe de la porc la om în mai puțin de trei ani
pag. 12
O descoperire uluitoare care ne va schimba năravurile
Țigara electronică
pag. 4
Cumplitele schimbări comportamentale ale astronauților la întoarcerea din spațiul extraterestru
Monitorul EXPRES pag. 7
Supernava mileniului trei

MONITORUL INTERN

Pentru a-și lua pămîntul înapoi

Locuitorii satului Spătaru, județul Buzău, sînt gata să se răscoale

De mai bine de 4 ani, țăranii din satul Spătaru (locul de baștină al generalului Gușă), comuna Costești, județul Buzău, se luptă să-și recapete o suprafață de 56 ha teren agricol, pe care un fost primar comunist a făcut-o "cadou", dintr-o trăsătură de condei, locuitorilor comunei învecinate, Stîlpu. Dar nici Legea 18 și nici demersurile la autoritățile locale n-au dat vreun rezultat. Pămîntul aflat în dispută le-a fost oferit sătenilor din Spătaru la împroprietărirea din 1921 pentru eroismul dovedit la Mărășești, Mărăști și Oituz. Anul trecut, primarul ales, ***Nicolae Gușă***, și-a dat demisia pentru că nu i-a putut ajuta pe consăteni să-și recapete pămîntul. Locuitorii satului Spătaru au declarat ziarului local "Opinia" că sînt hotărîți să-și apere dreptatea chiar și cu sapele și furcile. Un localnic cercetat de Poliție pentru instigare la revoltă, Dumitru Nedelcu, a declarat aceluiași cotidian: ***"Pentru acest pămînt curat, ai mei au murit la Turtucaia. Eu de ce n-aș face-o?"***

La o adîncime de 270 m

În mina de cărbune Borod-Bacău a izbucnit un incendiu devastator

Un puternic incendiu s-a produs la mina de cărbuni din comuna Borod, județul Bacău, duminică, 26 martie. Focul a izbucnit la ora 12:00, în puțul de aeraj al minei, la cota "- 270 m". Flăcările au cuprins praful de cărbune și grinzile de lemn care consolidau pereții puțului și ai galeriilor minei. Din acest motiv, exista pericolul iminent de surpare a puțului și galeriilor. Operațiunile de stingere au fost efectuate de pompierii militari din Alejd. Din cauza fumului, gazelor toxice, temperaturii înalte și vizibilității reduse, intervenția pompierilor a fost extrem de dificilă. Au fost necesare patru ore luptă cu flăcările pînă cînd incendiul a fost lichidat. S-a reușit astfel salvarea unor bunuri în valoare de 2 miliarde lei.

Nu se știe din care cauză

Un bucureștean a fost împușcat în cap cu un pistol de montat bolțuri

Bucureșteanul ***Marin Barbu*** (46 de ani) a fost împușcat în cap cu un pistol pneumatic de montat bolțuri. Sîmbătă, 25 martie, acesta se afla în locuința sa din strada Căuzași, împreună cu ***Vasile Zamfir*** (43 de ani). Din cauze încă necunoscute, acesta din urmă a acționat pistolul, bolțul penetrînd craniul lui Marin Barbu de la tîmpla dreaptă la cea stîngă, acesta murind instantaneu. Vasile Zamfir a fost reținut de poliție și apoi anchetat de Secția criminalistică a Parchetului de pe lîngă TMB. Surse din cadrul echipei de cercetare a cazului au informat că speră ca în scurt timp să fie elucidate împrejurările în care s-a produs acest eveniment.

Datorită unei instalații improvizate

Un cetățean irlandez a fost rănit de explozia unei acumulări de gaze

O puternică explozie, produsă luni dimineață din cauza acumulării de gaze într-un apartament de pe B-dul Dimitrie Cantemir nr.2, a provocat rănirea cetățeanului irlandez ***Robin Cristophor Humprey.*** În urma deflagrației, bărbatul, în vîrstă de 36 de ani, a fost transportat la Spitalul de Chirurgie Plastică și Reparatorie, cu răni la nivelul feței și mîinilor. Chemați la fața locului, lucrători ai Dispeceratului Avarii ROMGAZ au constatat că accidentul s-a produs din cauza unei instalații improvizate de gaze.

Propunînd trecerea Metroului în subordinea Primăriei

Văcăroiu a cerut ca pagubele de la Metrou să fie imputate celor vinovați

Premierul ***Nicolae Văcăroiu*** a afirmat, în ședința de luni a Cabinetului, că pagubele produse de greva de la Metrou vor ***"fi imputate celor vinovați"***, a menționat Ioan Roșca, purtătorul de cuvînt al Guvernului. ***Șerban Mihăilescu***, secretar de stat în Ministerul Transporturilor, a precizat în cursul reuniunii Executivului că discuțiile cu sindicatul de la Metrou au fost "total obstrucționate" de liderii sindicali. Mihăilescu a prezentat cîteva exemple de salarii încasate în luna februarie de greviști. Astfel, un agent de stație a avut un salariu brut de 310.000 lei, un electromecanic 397.000 lei, un operator RCM 532.000 lei, un meseriaș de cale 267.000 lei. Secretarul de stat a afirmat că sindicatele cer o creștere de 40% a salariilor, ***"în pofida prevederilor cuprinse în bugetul metroului"***. În ceea ce privește celelalte revendicări, acestea "sînt rezolvabile". După ascultarea raportului, Nicolae Văcăroiu a propus spre studiere ***"trecerea Metroului în subordinea Primăriei Capitalei"***, ca fiind o problemă locală. **(MEDIAFAX)**

Capcanele Legii caselor naționalizate

■ interviu cu deputatul PNȚCD Răzvan Dobrescu, vicepreședinte al Comisiei juridice a Camerei Deputaților

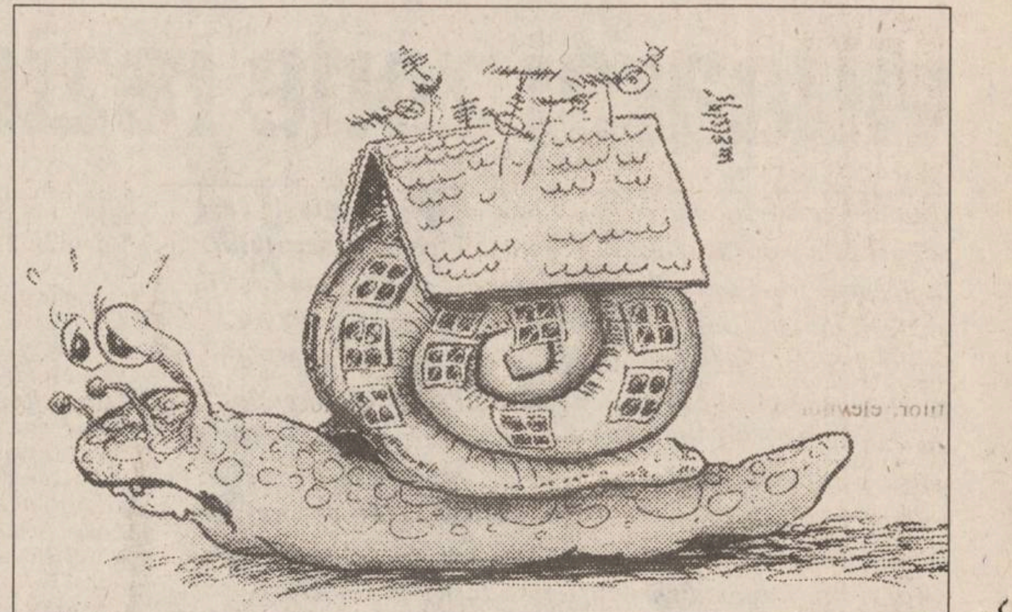

- D-le Dobrescu, vă invit să lămurim ce spune Legea caselor naționalizate, la capitolul retrocedări.

- Textul legii, venit de la Guvern, adoptat în Senat și trecut și prin comisia noastră, prevede că doar acei foști proprietari care locuiesc într-unul dintre apartamentele care le-au aparținut primesc înapoi respectivul apartament. Noi, cei din Opoziție, am pledat pentru restituirea integrală în natură sau după caz prin despăgubiri, a tuturor apartamentelor (caselor) care au aparținut unui proprietar. Nu am reușit, noi fiind inferiori numeric.

- Este clar. Cine mai locuiește va primi înapoi apartamentul în care locuiește. Dacă a avut șapte case, șase dintre ele și restul apartamentelor din cea de-a șaptea se duc pe apa sîmbetei, în beneficiul chiriașilor, iar pentru cele demolate nu se mai dă nici un leu.

- Exact. Beneficiază doar moștenitorii direcți, nu și cei testamentari. Este o anomalie, dar asta e. Pe cel care este beneficiarul unui testament îl sfătuiesc să depună actele și în caz de forță majoră să se adreseze justiției.

- Care este situația despăgubirilor în bani?

- Toți foștii proprietari, care nu au dreptul la o despăgubire în natură, vor primi bani pentru apartamentelor care le-au fost confiscate, naționalizate etc.

- Deci se vor primi bani pentru cîte apartamente a avut fiecare proprietar. Dacă a avut șapte apartamente, va primi banii pentru toate, trebuie să înțelegem.

- Atenție, că aici întîlnim una din capcanele acestei legi. Indiferent despre cîte case este vorba, suma de bani are un plafon. Cuantumul lui este echivalent cu salariul mediu pe economie pentru 20 de ani, calculat la nivelul aprobării acestui text de lege. După calculele noastre, această sumă se ridică la 38 milioane lei. Încă o dată atenție! Chiar dacă cineva a avut 5, 6 sau 10 case, iar valoarea lor calculată este de 150 milioane, nu primește un leu peste 38 milioane. Deci iese în pierdere. Poate să iasă în pierdere și dacă a avut o singură casă, din aceea mai arătoasă și care valorează peste 38 milioane. Zilele trecute am pledat într-un proces de partaj, iar un apartament de 2 camere dintr-un bloc din acesta tip "cutie de chibrituri" a fost evaluat la 17 milioane. Concluzia: poți ieși foarte ușor în pierdere. Ca să nu mai vorbesc că eșalonarea plăților se face pe o perioadă de 24 de luni, iar banii se mai și devalorizează.

- Și nu se va încerca ameliorarea acestor anomalii?

- Noi vom arunca în luptă amendamente peste amendamente. Opoziția, bineînțeles, nu este de acord cu acest sistem de despăgubiri. Dar cei de la putere sînt mai mulți. Noi o să ne susținem pozițiile. Sîntem obligați să o facem. Speranțele sînt însă mici.

- Ce recomandați celor care urmează să primească despăgubiri în bani.

- Oamenii vor fi tentați să accepte banii. Eu, îi sfătuiesc să nu-i primească, pentru că în acest caz recunosc o lege strîmbă.

- Și atunci, care este soluția?

- Repet, să nu primească banii și să se adreseze justiției, măcar pentru evaluarea corectă a cuantumului despăgubirilor. Deși acolo unde mai există apartamente, repet, trebuie să solicite justiției retrocedarea lor. Cetățenii în cauză trebuie să știe că astfel de acțiuni în justiție nu sînt timbrate. Deci nu vor fi obligați să plătească vreun leu taxă de timbru.

- Și credeți că justiția le va da cîștig de cauză petenților?

- Cred că nu, dar fiecare se poate adresa Tribunalului de la Haga. Și cînd o să plouă cu dosare la Haga, se va lăsa cu tam-tam mare.

- Greșim dacă calificăm această lege ca fiind una cu caracter electoral?

- Evident. Pentru că prin promulgarea ei se vor obține nu numai voturile chiriașilor care locuiesc în case naționalizate, care fie vorba între noi, nu sînt foarte mulți, ci și ale acelor cetățeni care locuiesc în locuințe de stat. Aceștia sînt mai numeroși, iar facilitățile pe care le obțin prin această lege - cumpărarea în rate a apartamentelor, eșalonarea acestor rate pe zece ani etc. - îi vor face să voteze automat cu actualii majoritari.

- Deci șansele reparării unor nedreptăți flagrante ale regimului trecut sînt minime?

- Din păcate, acesta este adevărul. Repet, ei sînt mai mulți. **(Interviu realizat de Mihaela CRISTEA și Lucian GHEORGHIU)**

Incident la Vama Sculeni

Deputatul Valeriu Matei a folosit pașaportul diplomatic pentru a facilita unui grup de turiști reîntoarcerea în Basarabia

Așa cum am promis, revenim cu amănunte despre închiderea de către moldoveni a vămii Sculeni, în cursul ultimelor zile. Începînd de sîmbătă, 25 martie, și pînă ieri, vama Sculeni a fost, în majoritatea timpului, închisă de către partea moldovenească, motivul invocat fiind starea excepțională și problemele cu care se confruntă oficialitățile de la Chișinău din cauza grevei studenților din capitala Republicii Moldova. În mod evident, s-a încercat limitarea numărului de cetățeni români care ar fi dorit să participe la manifestările organizate pe teritoriul Moldovei cu ocazia sărbătoririi a 77 de ani de la unirea Basarabiei cu România (de la 27 martie 1918). Sîmbătă s-a produs la vama Sculeni un incident, în care a fost implicat și deputatul Congresului Democrat Unit din Moldova, ***Valeriu Matei***. Acesta a fost nevoit să uzeze de pașaportul diplomatic pentru a-i determina pe vameșii moldoveni să permită intrarea în Republica Moldova a unui grup de patruzeci turiști basarabeni care se întorcea de la slujba de pomenire a lui Nicolae Costin, fost primar al orașului Chișinău, slujbă care a avut loc la Iași. Aceștia au așteptat permisiunea de a trece frontiera mai bine de șase ore. Menționăm faptul că, pe lîngă închiderea vămii Sculeni, oficialitățile moldovene au decis reducerea traficului de persoane spre Republica Moldova prin vama Albița, unde ritmul de trecere a fost foarte scăzut, formalitățile fiind întîrziate la maximum.

În fine, începînd de ieri de la prînz, vama Sculeni a fost redeschisă, fiind reluat traficul normal de trecere a frontierei. **(Dorin BEJENARU)**

România nu poate fi o potențială producătoare a unei arme nucleare

■ reacții înregistrate după un articol apărut în presa bulgară

Anton Coroianu, inspector șef în cadrul Comisiei Naționale pentru Controlul Activității Nucleare, a calificat luni drept "simple fabulații" informațiile apărute în presă, conform cărora România este o potențială producătoare a bombei atomice. Inspectorul Coroianu a precizat că aceste materiale se referă la fapte vechi, adevărate acum șase ani, în 1989, cînd Nicolae Ceaușescu a declarat că Bucureștiul poate produce totul, inclusiv rachete intercontinentale și bombe atomice. Conform declarației lui Anton Coroianu, în perioada aprilie - mai 1992 a fost raportat la Agenția Internațională pentru Energie Nucleară de la Viena faptul că, în 1989, la Pitești s-au produs 100 miligrame plutoniu, cantitate aflată cu mult sub limitele masei critice. În acest moment, în România nu există decît un singur reactor CANDU, la Centrala Nucleară de la Cernavodă, însă nu a fost pus în funcțiune. Informațiile apărute în presa bulgară și preluate de un cotidian central din România citau un raport al serviciilor secrete ruse, care pretind că sînt la curent cu stadiul în care se află programul nuclear românesc. În raport se specifică faptul că în perioada aprilie - mai 1992 s-a aflat despre producerea de plutoniu într-un laborator secret român. Activitatea a fost oprită după ce Agenția Internațională pentru Energie Nucleară a dat un avertisment, specifică articolul citat. De asemenea, în material se precizează: ***"Prin centrala atomo-electrică de la Cernavodă, Bucureștiul a căpătat și două reactoare de tip CANDU, al căror combustibil prelucrat poate fi folosit la confecționarea focoaselor nucleare".*** **(MEDIAFAX)**

Corespondență de la Cernăuți

80 la sută dintre școlari suferă de anemie

■ drama este pusă pe seama unei avarii chimice la o uzină de armament

Cîteva sute de copii din Cernăuți suferă de mai mulți ani de o boală ciudată ale cărei cauze încă n-au fost elucidate, în ciuda a numeroase investigații medicale efectuate între timp. Semnalmentul izbitor al acestei maladii rămîne alopecia. Drama s-a declanșat în vara anului 1988 și este pusă în legătură cu o avarie chimică produsă la uzina de armament din zonă. Alte surse acuză staționarea în acele zile a unui transport de rachete, care nefiind protejate corect ar fi făcut posibilă evacuarea de substanțe nocive. Și iată că de curînd autoritățile de la Kiev și-au adus aminte de nefericiții copii de la Cernăuți promițînd o serie de facilități pentru aceștia și pentru familiile lor. Printre altele, ar fi vorba de gratuitatea transportului pentru fiecare bolnav și pentru însoțitorul acestuia, gratuitatea medicamentelor, prioritate în acordarea de bilete cu preț redus în stațiunile de odihnă și tratament etc. Bineînțeles și cu această ocazie s-au dat asigurări că cercetările pentru elucidarea cauzelor intoxicațiilor chimice din 1988 vor continua. Din păcate însă, nu numai această dramă marchează generațiile tinere ale Cernăuților. Extinderea sărăciei se răsfrînge dureros și asupra copiilor. Statistici de dată recentă arată, de pildă, că numărul îmbolnăvirilor datorate proastei alimentații și igienei precare a fost în 1994 de unu la fiecare al patrulea copil din regiune, pentru ca în 1995 din trei copii unul să fie victima maladiilor specifice vîrstei. De altfel circa 80 la sută dintre școlarii din localitățile cernăuțene prezintă simptome clare de anemie. Și toate acestea explică încă un fapt relevant: scăderea îngrijorătoare a indicilor demografici. **(Ion BELDEANU)**

ZIUA
24 de ore din zi pentru dumneavoastră
COTIDIANUL NAȚIONAL
ZIUA
BUCUREȘTI

TV EUROPA NOVA
canal 54

Marți, 28 martie, ora 20:30

ars longa

Incursiuni în istoria artei europene (II)

Renașterea timpurie în Italia

Realizator: Anca Untu Dumitrescu

Monitor GLOBAL

Info Marketing și Computere

Noi tehnologii în Comunicații

Finanțe și Afaceri

Politică și Economie

Traduceri din:
- The Economist
- Business Central Europe
- Focus
- Business Week

REGIA AUTONOMĂ DE TRANSPORT ÎN COMUN IAȘI

Stimați călători!

☑ Folosind abonamentele pe mijloacele de transport în comun, economisiți timp și bani: prețul unui abonament pentru salariați reprezintă 50% din costul lunar al călătoriilor cu bilete, iar pentru elevi, studenți și pensionari reducerea este de 75%. Evitați astfel situații conflictuale cu controlorii RATC.

☑ Biletele de călătorie se eliberează la toate tonetele și dispeceratele RATC, cît și în mijloacele de transport în comun.

☑ Biletul trebuie compostat imediat după urcarea în mijlocul de transport.

☑ Nu călătoriți pe scări - vă expuneți la accident.

Breco și Electric PULS
distribuitori exclusivi vă oferă produsele concernului
TEKO
producător specializat de carcase din material plastic și aluminiu pentru o gamă largă de aparate și echipamente electronice

101
CARCASE DIN MATERIAL PLASTIC SAU ALUMINIU

BRECO
Electric Puls
Electric PULS
Pentru comenzi sau informații detaliate
Fax: 032/23.00.94
Căutăm distribuitori în toată țara.

Societatea de Servicii Informatice
SINTA S.A. Iași
oferă prin magazinele sale:

☑ HÎRTIE CALCULATOR (import Germania)
  - A3 (380 mm) - 1 ex.
  - A3 - 2 ex. (autocopiativă)
  - A4 - 1 ex. (LA NUMAI 12 LEI/PAGINA CU TVA INCLUS)
☑ HÎRTIE COPIATOR
  - Rank Xerox (Anglia)
  - Report
☑ DISKETE - TDK, 3M, VERBATIM - 3,5" și 5,25"
☑ FILTRE ECRAN
☑ ROLE FAX ȘI ROLE CASĂ DE MARCAT
☑ RIBOANE PENTRU TOATE TIPURILE DE IMPRIMANTE
☑ MEMORII (SIMM) DE 1Mb
☑ PLĂCI DE BAZĂ - 286, 386, 486 etc.

Informații la sediul firmei.
Tel. magazin 127116 Cetrala 230077, 230080 Secretariat 230072

APELAȚI CU ÎNCREDERE LA SERVICIILE TAXIURILOR DE STAT
TAXICOM
Taxiurile noastre pot fi recunoscute cu ușurință datorită casetelor "MONITORUL" sau "Capital" pe care NUMAI NOI le avem.
OFERIM RAPIDITATE, CONFORT ȘI CELE MAI MICI PREȚURI PE KILOMETRU
550 LEI/km - tarif unic (zi, noapte)

S.C. TAXICOM S.A. IAȘI
asigură:
■ Spălarea autoturismelor ■ Servicii de reparații și deservire tehnică (schimbarea uleiului) ■ Vopsitorie totală sau parțială;
Tarifele avantajoase satisfac pretențiile dumneavoastră.

Tel. 953
sau 146593

Declarația Partidului Democrat (FSN) în legătură cu criza de la TVR

Grupul parlamentar al PD, ținînd cont de criza fără precedent la care s-a ajuns în finalizarea listei de candidați pentru Consiliul de Administrație al Societății Române de Televiziune, de decizia, în afara oricărei logici, adoptată de Comisiile de cultură, artă și mijloace de informare în masă ale celor două Camere ale Parlamentului, ca și de refuzul președintelui țării de a răspunde scrisorii deschise adresate de toate partidele de opoziție prin care era rugat ca în virtutea atribuțiilor constituționale să medieze de urgență în vederea depășirii conflictului, declară următoarele:

Prezenta criză este rezultatul dorinței Puterii de a-și subordona și de a controla Televiziunea, mijloc esențial de influențare a opiniei publice, lucru, care în perspectiva alegerilor viitoare, capătă o conotație de o gravitate deosebită.

Protestul salariaților din TVR este pe deplin întemeiat, atît în ceea ce privește includerea ilicită a d-lui Paul Șoloc pe lista candidaților la Consiliul de Administrație, cît și referitor la ultima decizie a celor două comisii de a invalida niște alegeri pe care timp de mai bine de șapte luni le-au considerat perfect legale.

Desolidarizîndu-se ferm de această procedură a majorității parlamentare, PD cere Parlamentului și președintelui ca, cel tîrziu pînă la data de 30 martie 1995, să găsească soluția legală de rezolvare a acestei crize.

În caz contrar, grupurile parlamentare ale PD se vor retrage de la lucrările Parlamentului pînă la soluționarea conflictului.

Totodată, declară că parlamentarii PD, membri ai celor două comisii, se vor retrage de la lucrările acestora participînd numai la ședințele care privesc problema în cauză.

Grupul parlamentar al PD

La Chișinău

Mitingul studenților, elevilor și profesorilor continuă pînă la rezolvarea tuturor revendicărilor

■ *Liga Studenților din Universitatea București se solidarizează cu studenții protestatari din Basarabia*

Manifestația de protest însoțită de grevă a studenților, elevilor și profesorilor din Moldova, începută cu o săptămînă în urmă în Piața Marii Adunări Naționale din Chișinău continuă.

Ieri, la orele 11,30, cînd au fost reluate negocierile comitetului de grevă cu comisia guvernamentală, numărul manifestanților din Piață era mult mai mare decît săptămîna trecută.

"Greva va continua pînă cînd vor fi rezolvate revendicările. Greva este susținută de mii și mii de locuitori din republică și aceasta înseamnă că noi avem dreptate. În cazul în care negocierile cu comisia guvernamentală nu vor putea continua, reprezentanții comitetului de grevă vor recurge la altă tactică și altă strategie", declara ieri dimineață ***Oleg Cernei***, președintele Ligii Studenților din Moldova.

Negocierile au avut loc, dar nu s-a ajuns la nici o înțelegere. Membrii comitetului de grevă propuseseră comisiei guvernamentale retragerea pentru un an a deciziei Ministerului Învățămîntului privitoare la înlocuirea în sistemul de învățămînt a disciplinei Istoria românilor cu Istoria Moldovei.

Conform postului de radio Moldova, Petru Ganga, ministrul Învățămîntului, a declarat că decizia va fi retrasă dar că va fi supusă discuției specialiștilor în materie și cu concursul unor organisme internaționale, deși în această problemă sînt deja avize din partea Consiliului Științific al Facultății de Istorie de la Universitatea de Stat și de la Colectivul profesorilor de la Universitatea Pedagogică "Ion Creangă", după cum declara Anatol Petrendo, președintele comitetului de grevă.

Membrii comitetului de grevă au părăsit apoi sala, greva generală desfășurîndu-se în continuare.

Liga Studenților din Universitatea București se solidarizează cu studențimea de la Chișinău, aflată de o săptămînă în Piața Marii Adunări Naționale. În informarea făcută de Ligă se precizează că manifestația maraton de la Chișinău, similară celei din '90 din Piața Universității, demonstrează ***"zădărnicia încercărilor forțelor pro-moscovite de la Chișinău, de a stăvili revenirea Basarabiei la Patria-Mamă"***. În respectivul comunicat de presă se mai menționează că indiferența cu care au fost tratate evenimentele de la Chișinău de către ***"spectrul politic"*** demonstrează că ***"atît timp cît nu mai reprezintă un capital electoral, o problemă de interes național devine uitată, atît de Putere cît și de Opoziție"***. Principala revendicare a studenților basarabeni este renunțarea la decizia Ministerului Învățămîntului care prevede înlocuirea în gimnazii, licee și institute de învățămînt superior a obiectului "Istoria României" cu "Istoria Moldovei". După 20 martie, studenților, care au declarat grevă generală pînă cînd decizia va fi revizuită, li s-au alăturat profesori universitari, reprezentanți ai corpului didactic din colegii și licee, elevi. Greviștii au mai cerut achitarea neîntîrziată a salariilor profesorilor și a burselor studențești și autonomia instituțiilor de învățămînt superior. **(Pavel LUCESCU)**

În legătură cu protestele sindicatelor

"O grevă generală nu ar avea puterea să soluționeze ceea ce-și propune"

■ *consideră Ana Blandiana, vicepreședinta Alianței Civice*

În perioada 24-25 martie au avut loc la Heidelberg (Germania) o serie de reuniuni internaționale avînd ca temă evoluția democratizării în mai multe țări foste comuniste, întîlniri la care a participat și ***Ana Blandiana***, vicepreședintă a Alianței Civice. Cu acest prilej, Ana Blandiana a fost solicitată de postul Radio Europa Liberă să se pronunțe în legătură cu situația politică și socială din România, rolul intelectualului și al militantului civic în România tranziției și confuziile create între susținătorii Opoziției după scindarea C.D.R. Fărîmițarea Convenției Democratice, a precizat Ana Blandiana, a avut drept rezultat divizarea partidelor care au părăsit-o, dar și o calmare a tensiunilor din interior. Deși prin aceasta C.D.R. a dat o puternică lovitură Opoziției și a făcut un mare serviciu arcului guvernamental, vicepreședinta Alianței Civice apreciază că ***"relațiile dintre partidele care au părăsit Convenția și Convenția vor deveni mai civilizate, ca după orice divorț după care nu este complet exclusă recăsătoria"***. Același proces de scindare din viața politică ar acționa și ar direcționa mișcările revendicative ale sindicatelor și, datorită lui, acțiunile mișcării sindicale nu sînt eficiente. Ana Blandiana este convinsă că, în prezent, o grevă generală nu ar avea puterea să soluționeze ceea ce-și propune.

Referindu-se la ultimul său volum de proză, intitulat ***"Imitații de coșmar"*** și lansat la 13 martie, Ana Blandiana a caracterizat realitatea anilor de după 1989 drept un coșmar, ***"fără să fie în același timp un coșmar absolut autentic"***. **(Monica TOMA)**

Populația din Transnistria se opune retragerii Armatei a 14-a

■ *la secțiile de votare au fost cozi pentru că se vindeau cîrnați* ■ *generalul Alexandr Lebed a prezis cu o eroare de 2,5 % rezultatul referendumului* ■

Duminică, în ***Transnistria*** au avut loc alegeri locale și referendumul privind soarta Armatei a 14-a. ***Comisia Electorală Centrală*** a anunțat că au participat circa 70% din numărul total al persoanelor cu drept de vot.

Cotidianul ***"Financial Times"*** scria ieri că la multe secții de votare erau cozi, din cauză că se vindeau cîrnați - o raritate în Transnistria. La unele birouri de votare din Tighina, alegătorilor li s-au propus buletine de vot cu răspunsul deja însemnat. Locuitorii orașului Tighina trebuiau să decidă cui va fi subordonată poliția din oraș - Tiraspolului sau Chișinăului. Organismele europene au refuzat să delege observatori la aceste alegeri. În schimb, în aproape toate raioanele au fost prezenți observatori din Duma de Stat a Federației Ruse.

Rezultatele referendumului se cunoșteau dinainte, atît Igor Smirnov, președintele autoproclamatei Republici Nistrene, cît și Alexandr Lebed, comandantul Armatei a 14-a, arătîndu-se convinși că populația dorește ca Armata a 14-a să nu plece din Transnistria. ***"Personal pot anticipa rezultatele de pe acum, pînă la încheierea referendumului"***, a declarat duminică Alexandr Lebed", și anume, că ***"90%, cu un plus sau minus de 5%, din numărul alegătorilor care se vor prezenta la secțiile de votare vor spune să nu fie retrasă Armata a 14-a în nici un caz. Rețineți această cifră"***. Deși populația moldovenească nu a participat, previziunile s-au dovedit adevărate - au votat pentru rămînerea Armatei a 14-a 92,5% din cei prezenți. Pentru alegerile locale, se va organiza un al doilea tur de scrutin.

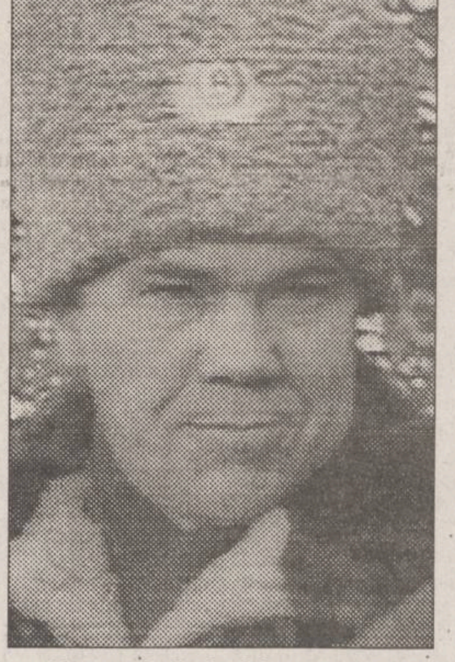

Alexandr Lebed încearcă să prezică viitorul Armatei a 14-a pe teritoriul Republicii Moldova

Dumitru Diacov, purtător de cuvînt al Partidului Democrat Agrar din Moldova, a precizat poziția guvernului de la Chișinău: ***"Noi nu vom fi de acord cu acest referendum și sperăm că nici oficialitățile ruse nu vor accepta rezultatele... Sperăm că va fi și o reacție destul de fermă din partea organismelor internaționale"***.

Menționăm că Acordul moldo-rus de retragere a Armatei a 14-a, semnat în octombrie de cei doi prim-miniștri, trebuie să fie ratificat de Duma de Stat. **(Mirela ANTONIU)**

PUNR Cluj are ca nou președinte un fost "independent"

Victor Constantinescu, președintele interimar (pe două luni) al filialei județene Cluj a PUNR, ales sîmbătă, 25 martie, în locul istoricului Ioan Silviu Nistor, care și-a dat demisia din funcție ***"din motive personale"***, a declarat luni Agenției MEDIAFAX că nu va admite nici un amestec politic în problemele Consiliului Județean Cluj, al cărui președinte este. El a calificat ca speculații aprecierea că ascensiunea sa în fruntea celei mai mari organizații județene a PUNR ar consolida poziția acestui partid în cadrul administrației locale, în dauna PDSR. ***"Am acceptat funcția de președinte al PUNR Cluj pentru că am fost solicitat în virtutea participării mele la precedentele alegeri ca independent pe listele PUNR. Sper ca prezența mea să aducă un plus de unitate în cadrul conducerii județene a PUNR"*** - a dorit să precizeze Victor Constantinescu.

monitorul financiar

Cursul de referință al BNR valabil pentru 28.03.1995

1 USD = 1838 lei

1 DM = 1302 lei

Începînd din acest an

Cehia a introdus taxe de folosire a autostrăzilor

Cehia a introdus, începînd cu acest an, taxe pentru folosirea, de către transportatorii auto de marfă, a autostrăzilor și șoselelor tip autostradă. Taxele se achită anual și diferă în funcție de greutatea totală a autovehiculelor, a declarat Ion Marin, director în Ministerul Transporturilor. Astfel, pentru autovehiculele a căror masă este de maxim 3,5 tone se plătește o taxă de 400 de coroane cehești (un dolar - 25,72 coroane), pentru autovehiculelor de pînă la 12 tone, 1.000 de coroane și 2.000 de coroane, pentru autovehiculele a căror masă depășește 12 tone. La achitarea taxelor se eliberează tichete de culori diferite, în funcție de valoarea acestora. Tichetele sînt individuale pentru fiecare autovehicul și se lipesc pe parbriz. Amenda pentru lipsa tichetului este de 5.000 de coroane. Tichetele se pot procura direct din Cehia (de la oficiile poștale, punctele de trecere a frontierei și stațiile de benzină) sau prin intermediul Uniunii Naționale a Transportatorilor Rutieri din România (pe bază de comenzi cu plata în avans și contra unui comision de 2%), a precizat Marin.

Pentru folosirea autostrăzilor din Germania

Transportatorii trebuie să plătească 12 mărci pe zi

Pentru folosirea autostrăzilor federale din Germania, transportatorii auto de marfă, ale căror autovehicule depășesc 12 tone, trebuie să plătească o taxă de 12 mărci germane (DM)/zi (circa 4.280 mărci/an), a declarat Ion Marin, director în Ministerul Transporturilor. Transportatorii pot să plătească abonamente săptămînale - 40 DM (pentru autovehiculele cu trei axe), 66 DM (patru axe), lunare -150 DM (trei axe), 250 DM (patru axe), sau anuale - 1.500 DM (trei axe), 2.500 DM (patru axe). Dovada achitării taxei se face printr-o adeverință pe care șoferul autovehiculului trebuie să o aibă asupra sa, la controlul efectuat de autoritățile vamale sau poliție. Neachitarea acestor taxe se pedepsește cu amenzi de pînă la 10.000 de mărci. Autorizațiile de utilizare a autostrăzilor se eliberează în circa 6.000 de terminale situate pe teritoriul Germaniei. În baza unui acord încheiat între Germania, Danemarca, Belgia, Luxemburg și Olanda, autorizațiile de utilizare a autostrăzilor eliberate în Germania sînt valabile și în aceste țări, a precizat Marin.

În ciuda creșterii rezervelor valutare

Polonia nu va reevalua zlotul

Bănca Națională a Poloniei nu intenționează să reevalueze zlotul în următoarele cîteva luni, a declarat sîmbătă guvernatorul băncii, Hanna Gronkiewicz-Waltz, citată de Reuter. Gronkiewicz-Waltz a adăugat că banca centrală are alte metode pentru stoparea creșterii rezervelor valutare și a presiunilor monetare rezultate din această creștere. "Devalorizarea, ca și reevaluarea zlotului, ar putea fi folosite în ultimă instanță, cînd eșuează toate celelalte metode", a precizat guvernatorul băncii. Analiștii estimaseră o iminentă apreciere a monedei naționale după ce banca centrală anunțase săptămîna trecută că va adopta noi măsuri pentru a reduce presiunile asupra masei monetare, rezultată în urma creșterii considerabile a rezervelor valutare. Exporturile neînregistrate au dus în 1994 la creșterea rezervelor valutare în sistemul bancar polonez cu 2,5 miliarde dolari, la 10,8 miliarde, iar această tendință continuă și în acest an, pînă la data de 10 martie rezervele crescînd cu 2 miliarde dolari.

SC UNITRADE SRL
distribuitor autorizat de mobilier de birou .

angajează

tineri pînă în 35 ani, absolvenți ai unei instituții de învățămînt superior, posesori ai permisului de conducere categoria B (eventual autoturism), avînd cunoștințe în domeniul mobilierului de birotică, pentru funcția de

agenți distribuție și promotion,

cu posibilitatea de a organiza rețele de distribuție în județele Moldovei.

Cei interesați sînt rugați să depună un curriculum vitae la sediul firmei din Bulevardul Copou nr.4 (lîngă Habitat Trading Center) pînă vineri, 31 martie ora 18.00.

Relatii la telefon 213455 sau 213456.

CENTRUL DE PREGĂTIRE ȘI PERFECȚIONARE PROFESIONALĂ S.A.
comuna Roznov, județul Neamț

vinde

cherestea fag
zvintata (uscata) neaburita si netivita
in clasa A si B.

Relații suplimentare la telefon 033/665986.

Centrul pentru instruire în informatică
Str. Golia nr. 14, tel. 115944

Organizează cursuri de instruire în utilizarea calculatoarelor personale (PC)

Înscrieri și detalii suplimentare la sediul firmei.

→ formare operatori PC
→ programare PC (limbaj C, PASCAL, d'BASE)
→ programare FOXPRO
→ proiectare utilizînd PC (AUTOCAD)
→ tehnoredactare
→ utilizare PC în activități de secretariat

PRODUCE PENTRU DVS
MATERIAL PUBLICITAR

PRINT COLOR
PUBLICITY DESIGN Center

AUTOCOLANTE DIN PVC SI HIRTIE
TERMOCOLANTE
FOI SI PLICURI CU ANTET
CARTI DE VIZITA
ETICHETE
PROSPECTE
AFISE
CALENDARE
IMPRIMARI PIXURI SI BRICHETE
ECUSOANE SI LEGITIMATII PLASTIFIATE
FIRME LUMINOASE

STR. SAVESCU 3 IASI
TEL/FAX 032-114718

S.C. PECO IAȘI S.A.

scoate la concurs în ziua de 10.04.1995, ora 10,00 la sediul societătii din strada Zugravi nr. 24 , un post de

SECRETARĂ

CONDIȚII: ■ absolvente ale învățămîntului superior ■ vîrsta maximă 30 ani ■ aspect fizic plăcut ■ să cunoască foarte bine limba engleză și alte limbi de circulație internațională ■ să posede cunostințe pentru a lucra pe calculator.

Persoanele interesate vor depune o cerere de participare la concurs însoțită de curriclum vitae pînă în preziua concursului.

SC COMAT SA
Str. Sergent Gr. Ioan nr. 7. Tel. 156300, fax 142480

comercializează prin depozitele sale:

- piese auto marca Roman-Diesel
- piese auto marca Dacia
- piese pentru remorci și trailere
- rulmenți toată gama de utilizare
- bandă, discuri, segmenți din ferodou
- semeringuri
- arbori, abrazive, gresoare
- acumulatori auto

Unele din aceste produse sînt la prețuri foarte avantajoase (stocuri vechi).

Relații la telefon 156300, interior 27, 30, 37.

Nou în Iași !!!

Prima imprimantă Laser-Color produsă de HEWLETT- PACKARD.

Cei interesați pentru demonstrații sînt invitați între 27-31 martie orele 10-15 la sediul firmei:

SERCOM
HEWLETT PACKARD
Authorized Reseller

Telefon: 122589, B-dul N. Iorga nr. 46

EDITORIAL

În România, telefoanele sînt încă legate cu lanțuri

Alexandru LĂZESCU

Imediat după evenimentele din decembrie '89 am început să vorbim despre intrarea în Europa. Multă lume a redus simplist problema la dimensiunile ei geografice, alții au adus în prim plan latura culturală argumentînd, poate pe bună dreptate, că sîntem probabil superiori din acest punct de vedere unor țări "foarte europene" precum Elveția, Suedia sau Danemarca. Din păcate, este aproape întotdeauna o zonă în care apartenența noastră la standardele occidentale e foarte greu decelabilă. Aceea a nivelului de civilizație. Să ne uităm în jurul nostru cum arată locurile publice, fie ele oficii poștale, gări, tramvaie, trenuri, policlinici sau școli. Să ne uităm cum sîntem serviți în magazine, chiar și în multe din cele private. Sau, să ne uităm chiar cum arată casa scărilor din blocurile în care locuim. Cu siguranță sînt lucruri pe care le observăm cu toții. Numai că sîntem extrem de critici doar atunci cînd privim în ograda altora, pentru că altfel nu se explică această generalizată degradare a nivelului de civilizație din România.

Mi-am adus aminte toate acestea citind un text găzduit în pagina de Opinii din "Monitorul" de luni referitor la SNCFR. Un text nefericit și nedrept, după părerea mea. Nu pentru că CFR-ul nu ar avea destule păcate, lucru aproape inevitabil în cazul unei instituții de această dimensiune care trebuie să traverseze o perioadă de ajustări dramatice, ca personal, ca sistem de comunicații, ca filozofie de operare. Chiar la sfîrșitul săptămînii trecute blocarea completă a sistemului computerizat de eliberare a biletelor din Gara de Nord a bulversat sute de mii de călători, creînd o situație pentru care SNCFR nu avea pregătită o soluție de avarie. Dar a învinui exclusiv Căile Ferate de mizeria din toaletele din trenuri înseamnă a ignora complet contextul național. Din nefericire, vom găsi aceeași mizerie și în toaletele din aeroport, din policlinici, chiar și în cele din instituțiile de învățămînt superior. Nu am văzut în multe restaurante din România, chiar dintre cele bune, toalete atît de curate cum sînt cele de pe autostrăzile germane, olandeze sau austriece. Îmi mai aduc aminte că la puțină vreme după inaugurarea noului oficiu din strada Lăpușneanu a și început a fi deteriorată cutia poștală centrală, obiect cu un design mai special, amplasată acolo. De ce ? Din aceleași motive pentru care sînt sparte becurile plasate pe stîlpii de iluminat public sau este tăiată mușamaua sau plușul scaunelor din sălile de cinematograf sau a celor din autobuze. Ar trebui să ne întrebăm ce a avut în minte cel care a aruncat cu o cărămidă spărgînd geamul unui vagon din trenul Intercity București - Iași, în gara Bacău, vinerea trecută. Cînd cineva fură un lucru mai poți înțelege. Dar ce poți spune atunci cînd distruge ceva fără un folos anume. Întrebarea are un răspuns complicat șI nu deosebit de măgulitor. Ar fi suficient să precizăm că telefoane publice metalice legate cu lanț nu găsești nici în Ungaria nici în Cehia, spe exemplu. Mai mult, în Praga și Viena multe telefoane publice, așezate în plină stradă, sînt însoțite de cărți de telefon. Mă îndoiesc că vom ajunge să vedem prea curînd ceva asemănător în România.

Evident că subiectul deschis merită o discuție mult mai largă. Inclusiv cu nuanțările care devin tot mai vizibile atunci cînd începem să facem comparații între vechile provincii românești, sau chiar între Bucovina și partea de est a Moldovei. Experiența istorică diferită, pe de o parte influențele otomane, balcanice în general, pe de alta cea austro-ungară, și-a pus puternic amprenta pe mentalitatea oamenilor. Nu e deloc plăcut, dar e un handicap pe care trebuie să-l recunoaștem dacă vrem totuși să mișcăm lucrurile în direcția cea bună, fiind conștienți în același timp că va fi un proces de lungă durată. ■

O precizare necesară

Articolul "SNCFR - un jeg extrem de costisitor", semnat de Dorin Spineanu și publicat în numărul de ieri, în pagina de opinii, a stîrnit numeroase reacții din partea unor angajați ai SNCFR, care s-au simțit jigniți de tonul articolului și de unele afirmații ale autorului.

Cei mai mulți dintre cei care ne-au contactat au reproșat autorului faptul că a generalizat un caz particular, aruncînd un blam nemeritat asupra multor salariați competenți și bine intenționați din diverse ramuri ale SNCFR.

Ca urmare a acestor reacții, este necesar să precizăm că pagina de opinii a cotidianului "Monitorul" găzduiește articole ale unor autori consacrați sau în curs de consacrare, care nu fac parte din redacție, ale căror puncte de vedere asupra unor diverse probleme nu reprezintă, în mod necesar, și punctul de vedere al redacției. Ca atare, cititorii trebuie să facă distincție între poziția redacției și cea a semnatarilor articolelor din pagina de opinii. Asigurăm cititorii că redacția este deschisă oricăror semnale și reacții pe marginea unor asemenea articole.

Radio Nord-Est (72.44 FM) vă prezintă

ASTĂZI,
marți, 28 martie, la ora 19.00,
în cea de a XXXX-a ediție a emisiunii
LA ÎNCEPUT A FOST CUVÎNTUL

Integrama nenorocoasă:

ROB
BISERICA
DEZINTERES
ROMÂNIA
PDSR
RUSIA
KGB
SRI
ADIO

La tel. 142446, Ștefan PAVEL așteaptă să-și noteze opiniile și sugestiile Dumneavoastră

CAFEAUA DE DIMINEAȚĂ

Două creatoare de tapiserie și design

Aurel LEON

Shakespeare are în "Hamlet" o replică memorabilă: "dă-mi omul care nu e sclavul pasiunii!" E adevărat că toți sîntem sclavii unei pasiuni, însă depinde de lupta susținută spre a domina și orienta spre partea practică, adică să te simți în stare de a face, mai precis de a concretiza abstractul. În dificila operație, îți trebuie firul care să te scoată din labirint. În îndelungata mea activitate de însoțitor al actului artistic, am ajuns la concluzia că tradiția poate fi pe rol de maestru îndrumător. Ea nu are nevoie de confirmare. Tradiția e conuitatea în timp a unui lot de valori a căror vechime iese aproape din marginile temporalității. E, cu alte cuvinte, capacitatea valorilor de a se transmite de la o eră la alta. Ea exprimă, deci, uriașa lor vitalitate și legitimitate. Însăși legea spiritului se regăsește în cultul ei. De aceea, ea nu e niciodată ceva de depășit, ci mai curînd ceva de atins. Față de ea, nu trebuie să fii personalitate, ci mai curînd mediu. Cum spune Andrei Pleșu: "A avea simțul tradiției înseamnă a avea, în iureșul istoriei, un inflexibil simț al permanenței, ca expresie a vitalității valorilor. Tradiția e un permanent ritual al supraviețuirii".

Frămîntam toate aceste gînduri plimbîndu-mă de unul singur printre lucrările semnate de Elena Ciobanașu și Maria Amarandei, expuse la galeriile "Cupola" și, mai ales, cunoscînd povestea celor două artiste. Tema poate fi dată drept morală a unei fabule. E vorba de două inginere, specialiste în organe de mașini, rămase fără ocupație în specialitate. Una e din părțile Olteniei, cealaltă din Suceava. Aflate brusc la răscrucea vieții, neștiind încotro s-o ia, au răscolit valizele de studente începătoare și au găsit ghemulețe de lînă, amintiri ale unei pasiuni îngropate. Împreună cu ele - vechea pasiune a scoarțelor de acasă. Locuința românească e îndestulată de vacă și îmbrăcată de oaie. Asta o știu foarte bine deacasă inginerele noastre, familiarizate cu virtuțile lînii. Pe acest fapt s-au bazat înființînd, poate și prin înțelegerea soților, S.C. "Elma Style" S.R.L. cu sediul pe undeva, prin Copou.

După sigla de prezentare, le bănuiesc și de aplecare spre designul interior, în virtutea unui "style românesc", bazat pe tradiția lemnului și a lînii. Și întrucît, în această materie, susțin specialiștii, cunoașterea artistică e lipsită de vanitatea cunoașterii absolute, cele două începătoare, să le numim ca acasă Elena și Marieta, au drept maeștri tradiția și natura, adică baza de plecare o constituie satul, dar nu în sensul executării sub dicteu, ci doar ca sursă de plecare. Să ne înțelegem: nu avem de-a face cu artiști populari, în sensul intrinsec al termenului, ci cu tapiserie modernă, cu miezul în tradiție. Păcat că lucrările au fost prezentate public doar trei zile (10, 11 și 12 martie) și atunci au fost niște "babe" rebele, așa încît nu știu cîtă audiență au avut. În alte condiții, demonstrația ar fi avut succes, întrucît e vorba de tapiserie modernă, cu virtuți atît în punerea în valoare a picturalității suprafeței țesute, cît și prin recursul la capacitatea organizatorică a petei de culoare. Originală utilizarea accentului realizat prin construcții din tisaj și prin apelul la forma sculpturală a suprafeței. Piesele expuse oglindesc căutările, seriozitatea gîndirii lor plastice, izbutesc să dea satisfacție solicitărilor vieții contemporane. E clar că, tapiseria lor nu are drept principală țintă îmbrăcarea peretelui, cît spectacolul, vorbind despre bogăția, abia articulată - a adîncurilor germinative. Imaginile prezentate nu sînt enciclopedii ale realului, ci un voios delir al posibilităților. Totul se scaldă în acea candoare sugerînd misterul, fără a cădea în vulgaritatea enigmaticului. Lucrările sînt lipsite de orice morgă ritualistă, de orice teatralitate. E prezent doar misterul jocului și al talentului. Iau ca exemplu demonstrativ lucrarea "Pomul vieții" (fotografia alăturată) - tehnica mixtă, persan și haute-lise macramé. E o temă foarte frecventată. În Muzeul de artă populară din Rădăuți am întîlnit cîteva variante ale temei. Variantele expuse astăzi (proprietatea clubului Societății de Telecomunicații Iași) sînt într-adevăr două ipostaze originale, prezentînd copacul drept legătură între cer și pămînt.

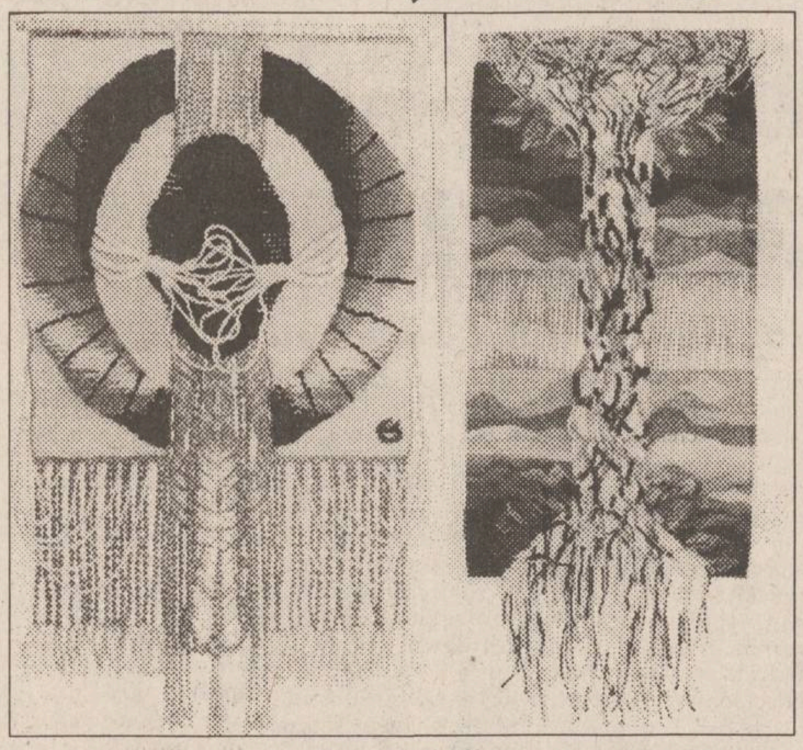

Pomul vieții

Din aria experimentului asupra mijloacelor proprii genului invenției, la nivelul texturii, a subtitlului transfer între idee și materialul atît de bogat în sugestii și, în fine, datorită condiției spațiale a tapiseriei, interesul creatoarelor pare a se îndrepta spre invenția narativlirică, orientîndu-se spre dualitatea fascinantă imagine-poezie.

Deci, în locul tapiseriei înarmată cu ghiare și colți, cum o vede Tennyson, agresivă, o artă înregistrînd realitatea gentilă, departe de tensiunile umane, de istorie și zbucium, o artă a contemplării calme, liniștitoare, atît de necesară timpului prin care trecem. Deci, locul "acvilei vocifer" e luat de pasărea măiastră, scăldată în lumina cea de înaintea lui înainte. Și avem atîta nevoie de o asemenea revenire la starea noastră normală!

Curios, dar cele două artiste, parcă surori siameze, de vîrstă egală, patruzeci de ani, colege de facultate, colege de serviciu, în loc să fie șomere și într-o stare sufletească lesne de bănuit, muncesc în atelier, și precum se vede, munca lor de creație ne deschide o fereastră spre lumea de vis, cu intenția mărturisită de a popula actualitatea noastră sumbră cu repere artistice venite din reveria generațiilor. E o întreprindere optimizantă, care ne ajută să ne regăsim identitatea noastră tradițională. Îndrăzneala lor trebuie imitată și în alte domenii, cum ar fi starea ambientală, costumul, designul cotidian...

Sugerăm mîinilor harnice să propună vestimentație inspirată din portul popular. Rețineți telefonul Atelierului "Elma Style" (032/160698) și îmbrăcați-vă viața, pentru a nu exista goluri în existența dumneavoastră. ■

BASARABIA, ACUM

Dihonie sau dihotomie moldovenească?!

Vlad VLASE

Dialogul Snegur-Brazauskas va intra în istoria post-sovietică drept o mostră de contrast izbitor între doi neo-comuniști care reprezintă: un popor liber (lituanian) și o poporație (moldovenească) aservită în continuare Moscovei. Aidoma unui guvernator de paie, dar plin de importanță, Snegur se străduiește să-i dovedească lui Brazauskas că-n feuda sa atmosfera este stabilă (făcînd abstracție de separatiștii de la Tiraspol, care scuipă pe decizia Elțîn-Snegur cu retragerea armatei a 14-a). Cît despre semnarea contractelor tradiționale, ce să mai spun de caracterul lor formal? La ora actuală, nu există nici un businessman lituanian care-ar risca să facă afaceri cu o pseudorepublică instabilă, unde injustiția și neadevărul istoric fac front comun.

Am stat ieri toată ziua cu urechea la radio-Chișinău (lunea nu apare nici o gazetă la moldovenii care nu-s români), pentru a afla abia în pragul amezii că greva studenților și profesorilor este o acțiune secundară, pe fondul altor (?) manifestări și manifestații guvernamentale. Într-o țară cît de cît civilizată, cu posturi de radio particulare, alternative, aș fi aflat în amănunt care a fost reacția președintelui Brazauskas la acțiunile de protest ale intelectualității. Or, mă întreb, pe unde a trecut Brazauskas de la Snegur la Lucinschi, cînd centrul Chișinăului este blocat de greviștii care depășesc mult numărul celor de săptămîna trecută. Noroc de BBC care a transmis cum că membrii Comitetului de grevă au arătat din nou spatele Comisiei guvernamentale. Cu cine să conciliezi? În loc de decizii, nulitățile guvernamentale înaintează aceeași condiție: greviștii să plece acasă și acolo să strige că vor istorie și limbă românească. Și dacă ministrul Învățămîntului Gaugaș o face pe prostul retrăgînd decizia de introducere a "istoriei RM" doar pentru un an (despre limba română nici nu vrea să audă), atunci neînduplecații greviști sînt pe cale să recurgă la o tactică extremă.

Dar să vedem cît de obiectivă și necenzurată este presa guvernamentală vis-à-vis de greva "atotnorodnică". Dacă și publicațiile ultraevazive, gen "Săptămîna" sau "Patria tînără", spun cu glas tare (dedică pagini întregi grevei) că "cei de la putere au cam încurcat-o", oficiosul "Moldova Suverană" (poreclită "subterană") de sîmbătă, 25 martie, nr. 47-48, le aduce părinților citate din Constituția antipopulară: "Uzurparea puterii de stat constituie cea mai gravă crimă împotriva poporului" (sic!). Și cine o face pe mentorul, dacă nu Andrei Hropotinschi, autoimpusul redactor-șef al fițuicii lui Sangheli care apare de trei ori pe săptămînă, dar se numește cotidian. El, sluga lui Snegur, le face din deget părinților care lasă copiii "să se înhăiteze cu răii", apoi conchide: "Izolat, copilul, poate că era un om civilizat, pe cînd în mulțime este un instinctiv, așadar un barbar... Pe o clipă imaginați-vă că azi, cînd se comit atîtea crime, sînt atîtea arme (?), vine un țicnit și trage... Dragi părinți, fiți vigelenți. Odraslele dvs. care îngheață acolo în Piață au fost aduse de oameni cu mari ambiții politice, sînt o monedă de schimb, o armă în mîna lor".

Nu știu cît e de sinceră, totuși avertizarea destul de "înțeleaptă" a trădătorului Hropotinschi rămîne trunchiată. Era cazul să cheme și părinții alături de copii, precum și pe delegații din toate localitățile Basarabiei pentru a proclama Marea Adunare Națională, aptă numai ea să fugărească nătărăii de la conducere, să pună capăt federalizării și înstrăinării românilor de români.

À propos de dihonia națională: nu cunosc, zău, alt popor care s-ar decide mai iute ca românii la despărțirile pe veci. Avea absolută dreptate ex-premierul Mircea Druc atrăgînd atenția, în cadrul solemnităților de duminica trecută, personalităților ieșene care nu protestează contra falsificării noțiunii de Moldova pentru a numi o republică accidentală. Paradoxal, dar moldoIvanii de la Chișinău nu-i iubesc nici pe români, dar nici pe moldovenii de la Suceava sau Rădăuți, din simplul motiv că moldovenii români îi iubesc pe basarabeni mai mult decît vor ei, snegureii. Ș-atunci ei, basarabenii, îi iubesc pe cei care-i urăsc. Pe cei care-i lovesc, iar ei, amărîții, îi suportă. Ce altă explicație poate fi decît lipsa tăriei de cuget pentru a-și urî dușmanul, tacit, pînă la moarte?!

Și sperăm că greva noii generații va fi nu numai "un preludiu la alegeri", precum scrie "Nezavisimaia Moldova", ci va extermina dihonia și dihotomia (același rău) național. Or, după cum am mai spus, istoria fără tribună - devine tribunal! ■

VIAȚĂ DE TELECRONICAR

Nemți, unguri și alți balcanici...

Bogdan ULMU

O idee bună: programarea spectacolului cu "***Sinucigașul***". ■ O replică de-acolo: "De mic copil am vrut să fiu genial, dar părinții s-au împotrivit". ■ Acu' nu-i cazul lui Mălăele, care, dincolo de șmecheria oltenească, trebuie să recunoaștem, e un actor genial. ■ ***Corabia nebunilor*** - o idee bună, pe Nova, marți seara! De altfel, așa cum o să arăt mai încolo, acest post t.v. ne-a "terminat" săptămîna asta! În materie de filme mari, "rade" cam tot - la ora actuală! ■ Și àpropos de Drăgan: uite că "legionarul" care stă în spatele postului a dat de două ori instantanee de la serbarea de Purim; pe cînd postul oficial Iași nu s-a gîndit! Deh... ■ Mitzura Arghezi a vorbit la o conferință de presă a partidului ei. Ea-i romîncă, Arghezi e mare, deci, la conferința României Mari - din al cărei conducere face parte. ■ Ce-mi spuse sora lui Barutzu? Că a fost la Paris și acolo ungurii s-au comportat lamentabil, prezentînd hărți din 1914! ■ Fata moșului, e firesc ca ei să se ducă cu hărți vechi: știi cît ar costa azi să tipărești o hartă?! De-aia, noi, la confruntări, nu ducem nici una - ca să vadă lumea ce greu o ducem și să ne mai acorde împrumuturi nerambursabile... ■ Tot ce-i prost la noi e că, după aia, vrem să ni se dea și dreptate! ■ În Africa de Sud s-au produs două minuni de-odată: 1) a sosit Regina Angliei; 2) a plouat! ■ Și la noi plouă, dar nu vine regina! ■ Nu vine nici Regele! Nu le avem cu monarhia; da' nici nu sîntem cu segregația rasială, ca ăia din Pretoria! ■ Noi avem negri de-ai noștri care ne vin pe post de rege, împărat, templier și soră masonică, oricînd! Și care, în plus, la alegeri vor vota cu Oltenița! Fără să li se bage sula-n coaste! ■ Ce șugubăț mi-s! ■ ***Santa Barbara*** e un serial destinat paraliticilor care nu au telecomanda la-ndemînă. Altfel n-ai cum să vezi cele 375 de episoade! Și dacă pierzi vreo 75 din ele, oricum nu înțelegi nimic! ■ Sau, o fi pentru ciobanii înstăriți, care posedă la stînă televizor: ăia, decît să iasă noaptea să dea nas în nas cu ursul, mai bine se chiombesc la serial, îngînînd din caval o sfîșietoare doină bilingvă... ■ Am mai vorbit cîndva despre mediatizarea excesivă cu rezultate inverse... E și cazul venerabilului Ion Lascăr, care apare, din șase-n șase luni, pe post de Matusalem. ■ Sîmbătă a monologat frumos din Cehov; dar artiștii nu au viață lungă - și nici nu le-o dorește nimeni! Așa că performanța octogenarului ieșean nu cred că atrage admirația, în această lume care nu mai are cultul bătrînilor... ■ Și tot la Iași am văzut filmată cuvîntarea lui Coposu din Piața Unirii; și pe-a lui Emil Constantinescu. Țăranii îi adulau și se crea impresia bucolică, iată, s-au deșteptat! ■ Ar fi bine să fie așa; dar mi-e teamă că pînă la alegeri... ■ Era filmat lîngă opozanți și-un ziarist de la ***Opinia*** care zîmbea cînd se scanda "Jos Iliescu!" ■ Nu-i bine, nea Vasile, că te dă patronul afară dacă nu iei atitudine! ■ Parșivă-i politica aiasta, bat-o luna! ■ La emisiunea de actualități, un nene ne-a spus că un carnet cu certificate de proprietate face azi 875.000 lei. Eu m-am bucurat ca fraierul (cu cioc), dar o tuciurie mi-a oferit pe el 25.000 și-un pumn de semințe! ■ Acu, în cine să mă-ncred, în FPP, ori în țigani?! ■ Of! ■ Pe Nova, ***Lumea filmului:*** e o emisiune constant bună. ■ "Nimeni nu știe unde se duce muzica, atunci cînd se termină!" - zice un erou din ***Vocea lunii.*** Filmul lui Fellini, desigur, este cine-evenimentul săptămînii, datorită ***Europei Nova!*** ■ "Nu e femeie și luna? Ba încă, maximum de feminitate!" - se mai spune-n acea capodoperă care te face să te simți important, prin simplul fapt că ai avut șansa s-o vezi... ■ A urmat duminică, pe același post, un Antonioni; dacă Iașul nu are o Cinematecă, măcar să beneficieze de capodopere prin aceste inspirate programări... ■ Mircea Crișan, în direct, după doar... 28 de ani - la TV 1. ■ Nu mai are spiritul d'an-țărț, dar a rămas un mare chisnovat! Și, să nu uităm, atîta vreme ne-a vorbit pe șleau în perioada cînd cei de-aici n-aveau cum s-o facă! ■ O întîlnire memorabilă, oricum... ■ Domnul Cerveni e un Spirache Necșulescu al actualității! Ales președinte al PNL-CD, domnia sa a spus că e ***dezamăgit,*** deoarece n-a avut contracandidat... Apoi a mărturisit că partidul domniei sale nu prea a dat dovadă, pînă acum, de ***loialitate & combativitate***! ■ Bravo, dom' Cerveni! Să mai fie și-un lup mîncat de oaie! ■ La Bacău, la Bacău, nu doar într-o mahala, ofițerul stării civile se duce... acasă la soți, deoarece nu are sediu... ■ Cînd nici mirii n-au, merge la nași. Eu zic că nu-i bai; în curînd și morții vor fi depuși în pubele, că oricum nu mai e loc în cimitire... ■ Ce fel de stare ***civilă*** e aia cu ***ofițer***?! ■ Un neamț fraudulos a intrat într-o evaziune fiscală de un miliard; și ce-i dădu prin cap? Să mituiască Garda Financiară cu doar 30 de milioane lei! ■ Păi ce crezi tu, fritzule, că românii-s coruptibili? Dă mită în balcanica ta de Germanie, nu aici! ■ Sîntem noi săraci, da' demni! ■ Hai c-am găsit finalul de articol. ***Aufwiedersehen!*** ■

UNGHIUL DE TRAGERE

De la clubul politic la partidul politic (II)

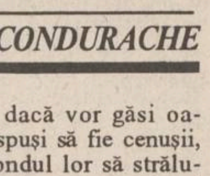

Val CONDURACHE

Pentru a fi înțeles și de cititorii care nu au parcurs tableta de ieri, voi relua ultima ei frază: Ca să reușească pe cont propriu, PAC și PL'93 vor trebui să se transforme din cluburi politice luminate, în partide, în adevăratul înțeles al cuvîntului. Pentru aceasta, însă, amîndouă partidele vor trebui să caute organizatorii de care au nevoie. Liderii vor trebui să renunțe la orgoliul de-a face tot și, cu simțul democratic care îi particularizează, să mediteze cu mai multă claritate și autoritate tendințele divergente care apar pe parcurs. PAC și PL'93 sînt partide de lideri ori de oameni care, chiar și fără o platformă intelectuală sau profesională de notorietate, se visează lideri. De aceea ele sînt atît de supuse disidenței sau chiar sciziunii. Lipsite de pătura cenușie pe care se clădesc celelalte partide, PAC și PL'93 lasă impresia fatală de "veleitarism", care, în loc să definească gruparea, se imprimă pe imaginea liderului. În Germania, partide de elită ca PAC sau PL'93 ar fi devenit, în scurtă vreme, parteneri de discuție cu orice partid aflat la putere și ar fi hotărît soarta guvernelor și a majorităților parlamentare. La noi, imaturitatea politică le poate împinge la marginea jocului.

Am semnalat în cîteva rînduri punctele de convergență ale PAC, PL'93 și PD-FSN și apropierea lor, în planul pragmatic, mi s-a părut aproape firească. Cu toate acestea, acum o "Mare coaliție" este extrem de riscantă. Puterea are argumente, încă, să compromită aripa FSN de care s-a dezis în 1991 și pe care a marginalizat-o în forță. O alianță, alta decît una pur strategică, avînd bătaie nu în prezent, ci în viitor (mă refer la coalițiile care se vor putea face după alegerile din 1996), ar expune nu numai PD (FSN), ci și PAC sau PL'93. Cele trei partide pot pune la dispoziția oricărui guvern un număr impresionant de miniștri. Dar repet, o alianță prematură n-ar stimula prezentul și ar compromite viitorul. Cu toată ascensiunea din ultima vreme, PD (FSN) ar trebui să recunoască (și să înțeleagă) că păcatele propriei guvernări nu trebuie asumate de o întreagă "Mare coaliție" și că recunoscute fără trufie de ocazie vor putea fi iertate, dacă nu puse în seama imaturității.

Dacă PAC și PL'93 vor izbuti să se organizeze în teritoriu, dacă vor găsi oameni dispuși să fie cenușii, ca pe fondul lor să strălucească mai tare vedetele, și dacă vedetele vor ține cont, măcar în ceasul al doisprezecelea, că peste tot în lume cîștigă acela care are simțul ierarhiei, deci și pe acela al subordonării, atunci desprinderea PAC și PL'93 din CDR n-a fost zadarnică. Opoziția nu se poate rezuma la CDR și PD-FSN. Mai mult de atît: mi se pare obligatoriu ca toate cele trei partide să prezinte un candidat propriu la alegerile prezidențiale. Chiar și lipsit de șansă, ***out-sider***, el are la, dispoziție un asemenea timp de emisie pe postul central de televiziune, încît, chiar și pierzînd la scor alegerile prezidențiale, poate aduce propriul partid în Parlament: PDSR nu ar fi obținut mai mult de 13% în alegerile din 1992 dacă prestația d-lui Ion Iliescu, cu accente patetice, uneori disperate, nu ar fi sensibilizat electoratul.

Pentru aceasta, atît PAC cît și PL'93, vor trebui să găsească, dincolo de un lider charismatic, un limbaj accesibil, direct, un program simplu, cu ofertă electorală clară și un grad de diferență important atît față de oferta PDSR, cît și față de oferta Convenției. Nu în ultimul rînd, cele două partide vor trebui să știe cu exactitate ***cui se adresează*** și ce ***promite***. În 1992, de pildă, dl. Emil Constantinescu vorbea în numele unei ***elite*** și declara, cu toată convingerea, că și muncitorii au elita lor, țăranii au elita lor. Sigur că e așa, numai că situația economică dezastruoasă îi adusese pe toți muncitorii și pe toți țăranii, de elită sau necăjiți, în aceeași situație. ***Cui*** se adresa oferta? Nu se mai adresa nimănui.

Am deja senzația că fac teoria chibritului și simt că mă apuc lehamitea. Dar fără teoria chibritului, nu se poate face foc, în nici o sobă, și-n nici o plită. Ori românul vrea, deocamdată, să aibă ce mînca și să-i fie, iarna, cald în casă. ■

DIN TELEFOANELE, SCRISORILE ȘI AUDIENȚELE ZILEI

Responsabilitatea asupra informațiilor publicate la rubricile "Din scrisorile , telefoanele și audiențele zilei" și "Ultimul vagon poștal" revine reclamanților. Scopul acestor două rubrici este de a asigura un dialog între cititori și reprezentanții principalelor instituții publice. Semnatarii scrisorilor sînt rugați să folosească un limbaj decent și să nu facă acuzații nejustificate.

■ *Propunere pentru conducerea RATC*

Voicu Tiulea din bd. Chimiei 27, într-o scrisoare, ne roagă să propunem conducerii RATC să tipărească și să pună în vînzare bilete numai pentru o singură călătorie pe tramvaie, autobuze și troleibuze, motivînd că suportul de hîrtie al biletului este destul de fragil și se rupe în buzunar dacă îl păstrezi pentru cealaltă călătorie. În calculația de preț care a servit regiei pentru susținerea scumpirii biletelor de la data de 25 martie, cheltuielile pentru tipărirea tuturor imprimatelor au o pondere destul de mare: față de anul trecut au crescut cu 619%. Nu credem că dublarea numărului de bilete pe care ar trebui să le tipărească regia ar contribui la scăderea costului, așa că trebuie să ne resemnăm și să folosim biletele actuale cu două capete.

■ *Trupa ROMFRA iese la rampă*

Nina Dimitriu ne trimite o scurtă notă, din care aflăm că "sîmbătă după-amiază (25.III. a.c.), în sala Clubului CFR Rîpa Galbenă, cunoscuta echipă de teatru a studenților de la Universitate (trupa ROMFRA n.r.) a prezentat, în limba autorului, actul întîi din comedia «Bolnavul închipuit» de Molière. Într-o viziune regizorală incitantă (Mihaela Werner), sub supravegherea atentă a unui cadru universitar serios și pasionat (Mihaela Mîrțu), au evoluat spre bucuria și destinderea unui public numeros, studenții Ilinca Țăranu, Mihai Cioată, Gabriela Vlahovici, Anca Onigă Pîslaru, Radu Pîslaru, Coralia Costaș, Valentin Teodorescu, Cristi Toma și Dragoș Alexandru Sima.

Buna calitate a publicului obligă trupa și pe eficientele ei animatoare să continue spectacolul, spre bucuria tuturor celor sănătoși și în ciuda bolnavilor... neimaginari, care pun încă bețe în roate acestei frumoase aventuri franco-române...".

■ *Folosirea containerelor de gunoi*

Ion Teodorescu locuiește într-un bloc de pe strada Clopotari. El ne semnalează că în zona respectivă funcționează o unitate prestatoare de servicii care se ocupă de geamuri. Toate bucățile de sticlă care cad atunci cînd se croiesc ferestrele sînt azvîrlite în containerul de gunoi de lîngă bloc. Cei care caută prin gunoaie le scot și le aruncă pe trotuar, containerul se umple repede cu bucăți de sticlă și oamenii sînt nevoiți să arunce resturile menajere pe jos. Situația este generalizată, ne spune interlocutorul, și în alte zone din oraș unde funcționează multele tonete. Tonetarii aruncă ambalajele și gunoaiele tot în aceste pubele. Ion Teodorescu propune serviciului de specialitate din cadrul regiei CITADIN ca pentru agenții economici să se amenajeze pubele speciale, numai pentru uzul lor, iar locatarii să aibă containere separate.

■ *O problemă a veteranilor de război*

Cititoarea ***N. Zăhărescu*** ne trimite o scrisoare în care ne povestește cît de revoltată a fost cînd a văzut în ce spațiu necorespunzător se lucrează la filiala Asociației Veteranilor de Război și în ce condiții trebuie să-și rezolve problemele veteranii de război. "De după o ușă cu zăbrele, un veteran dirijează intrarea în birou pentru a evita aglomerația, iar ceilalți trebuie să aștepte afară sub cerul liber, indiferent de vreme, ploaie, vînt, ger, ninsoare sau soare dogoritor" (...) "Mi-am luat documentul și am plecat nu înainte de a-l întreba pe cel de la ușa cu zăbrele de ce lucrează în asemenea condiții. Mi-a răspuns că au cerut primarului încă 2-3 camere, dar dumnealui nu i-a înțeles". După ce relatează cît au avut de suferit acești eroi despre care marele nostru istoric Nicolae Iorga scria "Am dat sîngele nostru pentru a nu da pămîntul nostru", întreabă, în finalul scrisorii: "Pe cînd un spațiu corespunzător pentru veteranii de război, domnule primar Simirad?"

■ *Actualitatea în catren*

Am aflat că președintele Ion Iliescu vizitează începînd de azi Albania, Italia și face o escală și la Vatican să se întîlnească cu Papa Ioan Paul al II-lea. Amintindu-mi că și Gorbaciov a vizitat Cetatea Sfîntă, caut să explic motivul în catrenul:

Vatican este etapa
Ce-o parcurg toți politicienii
Ca să-i instruiască Papa
Cum se face semnul crucii.

Constantin IURAȘCU

BOMBA

DE CAUCIUC

Bună dimineața și să trăiți o mie de ani în democrație, stimați cetitori ai bombei noastre azi și mîine! A trecut, iată, mai mult de o săptămînă de cînd am pus la păstrare rubrica noastră de cauciuc, adicătelea n-am mai apărut zilnic, în ziarul monitoricesc, ci numai vineri, în pagina de cauciuc închiriată pi digiaba de la șăfimea monitoricească. Nici în păginuța de vinerea trecută, ați văzutără, nu ne-am implicatără deloc, ci am stat frumușel deoparte și ne-am holbat la redactorii de cauciuc și la muncușoreișănul lor demn de o adevărată cauză revuluționară. Oricum, mare lucru nu s-a întîmplat în binecuvîntatul Iași, în ultima săptămînă. Ceva demonstrații în fața perfecturii locale, preluarea puterii la ziarul 24:ORE de către ramura majoritară la acțiuni a lui ***Conu Anti***, în defavoarea rămuricii minoritare a lui ***Conu Obreja***, încă un termen la Tribunal în procesul ***"Iasmina contra Guvernoiu"*** și cam atîta. În legătură cu procesul intentat de Iasmina și de mama sa împotriva Guvernoiului, avem de făcut unele micuțe observațiuni. Iote care ar fi observațiunea. Ieri s-a derulat, deci, al doilea termen din acest proces. Tăte bune și frumușele, dar s-a întîmplat un fapt straniu, aparent antidemocratic și extrem de dubios. La ședința trebunalicească de ieri, ziariștii de la publicații de circulație națională n-au avut acces în sala completului de giudecată. Ooo, vaiii, ce nerușinare, ce gest antidemocratic și anticonstituțional, dom'le, să nu dai drumul ziariștilor în sală, ați fi dispuși să răcniți, plini de indignare, la auzul acestei vești. Ei bine, părerea noastră dă cauciuc este alta. N-a fost vorbă nici de un gest antidemocratic, nici de unul profund anticonstituțional, ci de o treabă mult mai simplă: de frica provincială față de un eveniment fără de precedent în istoria justiției ieșene din ultimii cincizeci de ani și de neputința celor în drept de la Iași de a-și asuma răspunderea de a accepta prezența ziariștilor în sală de judecată. La București, unde oamenii sînt mai hîrșiți în toate cele, nici un președinte de tribunal nu și-ar fi pus problema dacă să dea sau să nu dea voie ziariștilor în sală.

Procesul ***Iasmina contra Guvernoiu*** este un proces public, la fel ca toate celelalte, deci nu putea fi abordat dintr-un alt unghi de vedere. Dar, vorba aceea, frica asta de "șefii dă le București" îi paralizează, nu altceva, și-i împiedică să ia o decizie, chiar banală. Într-o țară democratică, nici nu se pune problema dacă ziariștii au voie sau nu să participe la dezbaterile din cadrul unui proces. La fotografiat sau filmat, reglementările sînt ceva mai stricte, în multe țări nu se permite să se ia vreo imagine (fotografiată sau filmată) din sala de dezbateri, de aceea vedem, prin gazete, desene colorate care surprind momente din cadrul dezbaterile. La noi, vorba aceea, nu e ca-n Occident. Nu dăm voie să se pozeze, dar nu dăm voie nici la ziariști, în general.

Decizia asta nu e nimic altceva decît expresia excesului de zel de tip provincial (adică frică-n oase de șăfii de la București) și ne arată că mai avem pînă cînd va fi vorba cu adevărat despre independența justiției în țara noastră. Apoi dacă un judecător știa că nu poate fi schimbat după cum vrea vreun belfăr de la București, fiind apărat de legea inamovibilității funcționarului public, altfel erau deciziile în cazul de care facem vorbire. Așa, toate ce se fac trebuie gîndite cu grijă și cu gîndul la ce va spune "Bucureștiul". Din păcate, uneori excesul de zel e mai dăunător decît o prostie asumată pînă la capăt. Așa stau lucrurile și vremurile le vor schimba. Și oamenii acestor lucruri vor fi schimbați, veți vedea și nu vă veți mira.

LIZUCA și PATROCLE
funcționari publici în
Dumbrava Minunată,
care nu se pleacă în fața
șăfimii bucureștenești

ULTIMUL VAGON POȘTAL

O culme a perfidiei politicianiste

■ *care cauză apărați, domnule L. Antonesei?*

În numărul din 20 martie a.c., ziarul ***"Monitorul"*** găzduiește un articol intitulat ***"Patriotism, naționalism, demagogie"***, semnat de cunoscutul "disident" și ***"om politic"*** de extremă dreaptă, dl. ***Liviu Antonesei.*** Folosind o tehnică gazetărească încercată în repetate rînduri de autor, care mustește de viclenie și rea-credință, dl. L. Antonesei construiește o himeră, pe care o atribuie Partidului Unității Naționale Române și cu care, ca veritabil Don Quijote politicianist, se luptă din răsputeri.

Este, desigur, o încercare perfidă de discreditare a politicii PUNR, cu un scop abia voalat, acela de a acoperi și distrage atenția de la manifestațiile incendiare, deosebit de fierbinți în aceste zile, ale unor forțe condamnate de istorie, pe care le desfășoară la Budapesta, dar și aiurea, revizionismul și revanșa maladivă maghiară, afișînd fără nici o rușinare un șovinism sălbatic, care numai european nu poate fi calificat.

Nu, d-le L. Antonesei, concentrarea națiunii române pentru apărarea ființei naționale, a drepturilor ei sacre asupra teritoriului moștenit de la strămoși de peste 2.000 de ani, în condițiile unei politici șoviniste de genocid împotriva românilor din Transilvania desfășurată de UDMR și a celui mai barbar asalt al revizionismului maghiar, nu sînt ***"direcții deșarte"***, ci sînt centre vitale ale dăinuirii noastre în viitor. Și știți foarte bine asemenea adevăruri.

Diversiune constituie acțiunile dvs., care în mod conștient, dar iresponsabil, etichetați politica PUNR, ca ***"național-comunism"***, batjocorind-o apoi de pe poziții ***"internaționalist-bolșevice"***, identice cu ale lui Brejnev de altă dată, sau ale lui Laszlo Tökés, Marko Bélo și Vladimir Jirinovski din zilele noastre. Cititorii articolului pe care l-ați semnat se întreabă nedumeriți: care este cauza pe care o apără dl. L. Antonesei? Și nu le este greu să observe că în nici un caz, articolul dvs. nu apără Constituția României, integritatea țării, suveranitatea și independența poporului român.

Nu, d-le L. Antonesei, PUNR nu este un produs al nici unui tip de ***"naționalism"*** insinuat de dvs. în articolul menționat. PUNR este partidul care unește sufletul românilor în jurul Constituției României, adună credința românilor de pretutindeni în viitorul patriei lor române și a neamului românesc. Numai unitatea națională a tuturor românilor este în stare să garanteze depășirea tuturor greutăților - fie economice, sociale, naționale, fie internaționale. Și știți foarte bine acest adevăr atît dvs., d-le L. Antonesei, cît și prietenii dvs. pe care-i slujiți. De aceea consumați atîtea tone de cerneală și depuneți atîtea strădanii pentru a disipa forțele naționale, a le împărți și despărți, a le opune pe unele altora.

Dar nu veți reuși, d-le L. Antonesei, PUNR are un crez opus acestei acțiuni nesăbuite: slujirea neamului și a poporului român. Unitatea națională a românilor va birui politicianismul venal al tuturor forțelor antiromânești!

Biroul executiv
al Consiliului Județean Iași
al PUNR

CARNETUL ZILEI

✝ **Cv. Ștefan; sf. mc. Ilarion cel Nou și Lidia.**

-2 – 9° C VREMEA

■ Vremea va deveni instabilă și va intra într-un proces de răcire. Cerul va fi mai mult acoperit, iar pe arii relativ extinse se vor semnala precipitații sub formă de ploaie, cu tendința de a se transforma în lapoviță și ninsoare. Vîntul va sufla slab la moderat, cu unele intensificări de pînă la 60 km/h, din sector N-V. Temperatura aerului, în ușoară scădere, va înregistra valori minime cuprinse între -2-1 grade Celsius, iar maxime între 6-9 grade Celsius. **(Mihaela GÎRȚU - Centrul de Prevedere a Vremii Bacău)**

FARMACII DE GARDĂ

Farmacia nr. 2, Piața Unirii (tel. 116029).

SPITALE DE GARDĂ

Spitalul "Spiridon" (tel. 142730): Clinica I Medicală, Clinica a III-a Chirurgie; **Maternitatea "Cuza Vodă"** (tel. 143320).

TVR BUCUREȘTI

TVR 1 7,00 TVM. Telematinal ■ 8,30 La prima oră cu... Revista presei de week-end; Desene animate: Calimero; Maxima zilei ■ 9,15 Film serial (r): Santa Barbara (SUA) ■ 10,00 Actualități ■ 10,05 Limbi străine: franceză; engleză ■ 11,05 Cinematograful de artă (r): Domnișoarele din Wilko (Polonia, 1979) Regia Andrzej Wajda ■ 12,55 Desene animate ■ 13,10 1001 audiții. Compozitori români și muzica viitorului: Anatol Vieru ■ 14,00 Actualități ■ 14,10 TVR Iași. Est Meridian ■ 14,55 Fotbal: România - Polonia (echipe olimpice de tineret). Transmisiune directă de la București. În pauză Actualități (ora 15,45) ■ 16,50 Ritmuri muzicale ■ 17,00 Conviețuiri. Zilele "Taras Șevcenco" - festivități prilejuite de aniversarea a 181 de ani de la nașterea marelui poet ucrainean; Revista presei; Ultima oră: știri și reportaje din viața minorităților naționale din România ■ 18,00 Totul despre muzică. Concurs care vă propune o inedită abordare a istoriei muzicii (secțiunea operă-balet) ■ 18,30 Desene animate: Mizerabilii (Franța) ■ 19,00 CLIO. Unde a fost Vicina? ■ 19,30 Film serial pentru tineret: Fata și băieții (Franța) ■ 20,00 Actualități. Buletin meteo; Telesport ■ 20,40 Publicitate ■ 20,45 Telecinemateca: Frenzy (Anglia, 1972).Cu: John Finch, Alec McCowen, Barry Foster, Barbara Leigh-Hunt, Anna Massey ■ 22,45 Reflector: Medicii față în față cu suferințele țăranilor; Starea deplorabilă a dispensarelor și farmaciilor sătești ■ 23,15 Studioul șlagărelor cu: Dida Drăgan, Mirabela Dauer, Marina Florea, Anastasia Lazariuc, Oana Sîrbu, Adrian Romcescu, Mihai Constantinescu, Aurelian Temișan ■ 23,45 Actualități ■ 0,05 GONG! Emisiune de critică și actualitate teatrală ■ 0,35 Meridianele dansului. Fragmente din spectacolul "1789 și... NOI", realizat de coregraful Maurice Bejart în 1989.

TVR 2 7,00 La prima oră; Știri; Buletin meteo; Gimnastica de dimineață; Informații utile; Desene animate: Calimero (I); Trei minute pentru sport; Autografe muzicale; Cronica șoselei; Unde mergem?; Ce spun astrele; Medicul vă sfătuiește; Simezele orașului; Puncte cardinale; Calendar; Agenda zilei; La prima oră cu... Revista presei de week-end; Desene animate: Calimero (II); Maxima zilei ■ 9,15 Ora de muzică. Tinere talente ■ 10,00 Documentar. Misterele cerului înstelat. Ep. IV (CFI) ■ 11,00 Telejurnal Worldnet ■ 11,30 Desene animate: Legenda lui Zorro ■ 12,00 Teatru TV. Pavilionul cu umbre. Teleplay realizat după piesa omonimă a lui Gib Mihăiescu. Cu: Ștefan Radoff, Raluca Penu, Claudiu Stănescu, Irina Mazanitis, Valentin Uritescu, George Alexandru, Eugenia Bosînceanu, Matei Gheorghiu ■ 13,25 Ritmuri muzicale ■ 13,45 Telejurnal CFI ■ 14,00 Actualități ■ 14,10 Planetarii. O emisiune pentru copii, care vă invită să descoperiți secretele Planetei Albastre ■ 15,00 Limbi străine: franceză (r); engleză (r) ■ 16,00 Desene animate: Punky Brewster ■ Film serial: Și bogații plîng (Mexic) ■ 17,00 23 de milioane (I). Energia care ne arde la... buzunar! ■ 17,40 Film seriel: Aur și noroi (Spania, 1992). Ep. 37 ■ 18,30 23 de milioane (II). Modernizarea sistemului financiar-bancar. Noi forme de plată și decontare ■ 20,00 Cu cărțile pe față. "Convorbiri cu Petru Dumitriu" de Eugen Simion și "Pactul cu diavolul - șase zile cu Petru Dumitriu" de George Pruteanu sub reflectorul Bibliotecii TV ■ 21,00 TVM. Mesager ■ 21,30 Între DA și NU. Pădure, dragă pădure... Convorbire cu Emil Bărbulescu, directorul filialei ROMSILVA - Dîmbovița, despre protecția, regenerarea și dezvoltarea fondului forestier ■ 22,00 Tradiții. Temeiuri de legendă în: Vrancea, Argeș și Gorj ■ 22,30 CREDO. Confesionalismul - o posibilă intoleranță a toleranței? ■ 23,45 Eurogol. Emisiune de actualitate fotbalistică internațională. Rezumatele meciurilor din prima ligă a campionatului Angliei și din prima divizie a campionatului Spaniei.

TVR IAȘI

Pr.I, orele 14,10 - 15,05 - Est Meridian Magazin Note, știri și reportaje ■ Accente ■ Povestea unui om ■ Săptămîna muzicală ■ Trimbulinzii ■ Videoclipul emisiunii. Redactori, Cristina Puiu, Andreea Marin.

TV EUROPA NOVA

10,00 Deschiderea programului ■ 10,05 Mati Nova. Emisiune-magazin ■ 11,00 Lumea la microscop: Viața în Univers; Călătorie cu balonul peste Austria; Ticino ■ 12,00 Infonova ■ 12,10 Film: " Vocea lunii" (r) ■ 17,05 Conexiuni economice: "Alimentație!" Redactor: Nucu Florea ■ 17,30 Intermeridian: "Bavaria - Spre cer". Redactor Oana Șerban ■ 18,15 Euromusic ■ 18,30 Clubul lui Gogoșneață ■ 18,35 Desene animate ■ 19,00 Infonova ■ 19,35 Reporter Europa Nova ■ 20,00 Videoclip '95 ■ 20,30 Ars longa - Incursiuni în istoria artei europene (II). Renașterea timpurie în Italia. Realizator Anca Untu-Dumitrescu ■ 21,00 Film: "Action Jackson" (prod. SUA; regia Craig R. Baxley; cu: Carl Weathers, Sharon Stone). Sergentul Jackson anchetează moartea violentă a unor sindicaliști din industria automobilistică și descoperă că vinovatul este o mai veche cunoștință de a sa. Un film polițist pasionant, în care ritmul și scenele tari fac deliciul telespectatorilor ■ 22,30 Infonova ■ 22,40 Aici Europa Nova (talk-show). "Basarabia". Realizatori: Mihaela Popovici, Nucu Florea.

TV SATELIT

RTL

6,30 Seriale, desene animate ■ 10,05 Kojak (s): "Crimă încurcată" ■ 11,00 Frumos și bogat (s) ■ 11,30 Vremea dorinței (s) ■ 12,00 Prețul e fierbinte (cs) ■ 12,30 Duelul familiilor (cs) ■ 13,00 Magazinul amiezii ■ 13,30 Springfield Story (s) ■ 14,15 Santa Barbara (s) ■ 15,10 Pasiunea ei e crima (s.p.) ■ 16,00 Ilona Christen talkshow ■ 17,00 Hans Meiser talkshow ■ 18,00 Jeopardy! (cs) ■ 18,30 Între noi (s) ■ 19,00 Frumos și bogat (s/r) ■ 19,30 Exploziv: bîrfe de bulevard ■ 19,45 Știri, meteo, sport ■ 20,10 Exploziv - magazin ■ 20,40 Vremuri bune și rele ■ 21,15 Detectivul Balko (s.p.) ■ 22,15 Rockford (s.p.) ■ 23,15 Quincy (s.p.) ■ 0,15 Gottschalk Late Night Show.

PRO 7

7,10 Alf (s/r) ■ 7,35 Scooby-Doo Show (r) ■ 8,25 Familia Simpson (s/r) ■ 8,55 Casa noastră (s) ■ 9,55 Petrocelli (s.p.) ■ 10,55 Rosseanne (s/r) ■ 11,25 Cartea dragostei (f/r) ■ 13,00 Cei doi Hart (s) ■ 14,00 Îngerii lui Charlie (s) ■ 15,00 A. Kiesbauer (talkshow) ■ 16,00 Misterele lui Dowling (s.p.) ■ 16,55 L.A. Law (s.p.) ■ 18,00 Desene animate ■ 18,25 Tom și Jerry (d.a.) ■ 19,25 Rock'n'Roll Daddy (s) ■ 19,50 Roseanne (s) ■ 20,25 Alf (s) ■ 21,15 Detectivul Fichte: Cine deține puterea (s.p. Germania '94) ■ 23,20 Reporterii (magazin informativ) ■ 0,15 Kung Fu (s) ■ 1,10 Războiul lumilor (s) ■ 2,10 L.A. Law (s/r).

MTV

7,00 Matinal, cu Maria ■ 8,30 Dans în aer liber, cu Eric ■ 10,00 Ingo, cu mix-ul dimineții ■ 13,00 Muzică soul, cu L. I'Anson ■ 14,00 Mari hituri ■ 15,00 Mix-ul după-amiezii, cu Enrico ■ 17,30 Coca Cola Report ■ 17,45 Noutăți cinematografice ■ 18,15 3 din 1 ■ 18,30 Dial MTV, cu Enrico ■ 19,00 Muzică non-stop, cu Marijne ■ 20,30 Sport la MTV, cu D. Cortese ■ 21,00 Mari hituri ■ 22,00 Most Wanted, cu Ray Cokes ■ 23,30 Beavis & Butt-head (d.a.) ■ 0,15 Noutăți cinematografice (r) ■ 0,45 3 din 1 (r) ■ 1,00 Sfîrșitul? cu Davina, Hugo și frații Grunt ■ 3,00 Muzică soul, cu L. I'Anson ■ 4,00 Dans în aer liber, cu Eric ■ 5,00 Nocturna video.

EUROSPORT

9,30 Golf. Magazin PGA ■ 10,30 Patinaj artistic. Campionatele Europene de la Dortmund (sel.) ■ 12,00 Dansuri sportive Paris-Bercy (r) ■ 13,00 Fotbal. Eurogoluri ■ 14,30 Magazinul sporturilor cu motor ■ 16,30 Schi acrobatic. Magazin ■ 17,30 Auto. CE de camioane. Avanpremieră 1995 (r) ■ 18,00 Wrestling World Superstars ■ 19,00 Fotbal. Eurogoluri ■ 20,30 Buletin de știri 1 ■ 21,00 Aerobic. Campionatele Naționale ale SUA (r) ■ 22,00 Culturism. Campionatele Mondiale de la Kupolen, Suedia (r) ■ 23,00 Box. Meciuri internaționale ■ 0,00 Snooker Liga europeană '95: J. Parrott - A. McManus ■ 2,00 Buletin de știri 2.

TEATRUL "LUCEAFĂRUL"

■ Astăzi, de la orele 19,00, la Teatrul "Luceafărul" va fi prezentat spectacolul cu piesa "Du pian plein les poches", de Matei Vișniec, în organizarea Centrului Cultural Francez. Evoluează Compania de teatru PLI Urgent (Franța).

CINEMATOGRAFE

■ **Cinematograful "Victoria"** (telefon: 112502); 24-30.III.1995 - orele: 9;11,10;13,20; 15,30; 17,40;19,50: ***"Star Trek Generations"***. O aventură la marginea Universului. Producție SUA, 1994. Film SF. Varianta pentru marele ecran a serialului t.v. cu același nume. Regia: David Carson. Premieră.

■ **Cinematograful "Republica"** (Telefon: 114327); 24-30.III.1995 - orele: 9;11;13;15;17;19: ***"E pericoloso sporgersi"***. Scenariul și regia: Nicolae Caranfil. Premiul Criticii și Premiul special al juriului, Montpellier, 1993, și Marele Premiu, Bratislava, 1993. Premieră.

■ **Cinematograful "Copou"** (Telefon: 145738) 24-30.III.1995 - orele: 9;11,05;13,10; 15,20; 17,30;19,40: ***"Culoarea nopții"***. Producție SUA, 1994. Thriller psihologic cu Bruce Willis. Marți, 28.III.1995, ora 19,40 Ecran - club ***"Marele albastru"***. Coproducție Franța, SUA, 1988. Regia Luc Besson.

■ **Cinematograful "Dacia"** (Telefon: 164740),24-30.III.1995 - orele: 9;11;13; 15; 17; 19: ***"Toleranță zero"***. Producție SUA, 1994. Thriller polițist cu Robert Patrick.

■ Videoteci: - Sala mică a cinematografului "Republica" (orele: 10;12;14;16;18;20)

OAMENII CETĂȚII

Paul Matei - un desăvîrșit pedagog și om de știință

În ziua de 24 martie 1995, s-a stins din ziață, în urma unei grele suferințe, distinsul profesor universitar doctor inginer PAUL MATEI, șeful Catedrei de Mecanica Fluidelor de la Facultatea de Construcții de Mașini a Universității Tehnice "Gh. Asachi" din Iași.

Născut în orașul Fălticeni, la 2 iulie 1935, profesorul Paul Matei a urmat cursurile gimnaziale și liceale în orașul natal, în perioada 1946 - 1953, iar din anul 1953 a devenit student al Facultății de Electromecanică, pe care a absolvit-o în anul 1958. Repartizat în învățămîntul superior la Institutul Politehnic "Gh. Asachi" din Iași, a parcurs toate treptele didactice universitare, de la asistent la profesor, ilustrîndu-se ca un desăvîrșit pedagog și om de știință.

Întreaga activitate universitară a desfășurat-o la Facultățile de Mecanică și Electrotehnică, fiind apreciat ca dascăl, specialist în domeniile mecanicii fluidelor și al mașinilor hidraulice și pneumatice, dar în primul rînd ca om integru, de o mare noblețe sufletească.

Doctor inginer din anul 1973, profesorul Paul Matei s-a ilustrat printr-o amplă și extrem de valoroasă activitate științifică, concretizată în peste 2200 lucrări de cercetare originale și brevete de invenții.

Recunoscut pe plan național și internațional ca mare specialist în mecanica fluidelor, a fost invitat la numeroase manifestări științifice organizate în țară și străinătate și a participat de mai multe ori la seminarii internaționale în Anglia, Ungaria și Rusia.

Profesorul Paul Matei a desfășurat o neobosită activitate universitară, bucurîndu-se de aprecierea și stima studenților și colegilor săi. Începînd cu anul 1974 a condus fără întrerupere Colectivul de Mecanica Fluidelor, avînd o contribuție directă și hotărîtoare la amenajarea laboratoarelor catedrei, în primul rînd la conceperea și construcția unui tunel aerodinamic de mare performanță, precum și la dezvoltarea unor noi direcții de cercetare, cu realizarea de standuri și stații pilot specifice acționărilor hidropneumatice și turbinelor hidraulice.

Profesorul Paul Matei s-a implicat cu toată convingerea și în activitățile de conducere specifice vieții universitare, fiind prodecan al Facultății de Mecanică în perioada 1974 - 1976 și prorector cu probleme științifice în perioada 1984 - 1989. A manifestat permanent o deosebită preocupare pentru formarea și perfecționarea tinerelor cadre didactice și în calitatea sa de conducător de doctorat în specialitatea Mecanica Fluidelor.

Plecarea prematură dintre cei vii a profesorului Paul Matei înseamnă o mare pierdere pentru învățămîntul tehnic superior românesc.

Model de muncă și dăruire, de competență, demnitate și generozitate pentru foarte multe generații de studenți și de specialiști în domeniile în care s-a ilustrat, profesorul

universitar doctor inginer Paul Matei rămîne în amintirea tuturor celor care l-au cunoscut și prețuit drept un exemplu de mare profesor, de om remarcabil, reprezentant strălucit al învățămîntului tehnic superior ieșean.

Universitatea Tehnică
"Gh. Asachi" Iași
Facultatea de Construcții
de Mașini

SC DI-ZI SRL

en gros

■ ASSOS
■ LM
■ CARPAȚI
■ BT
■ WAVE
■ MARLBORO
■ ARIEL
■ măsline vrac și în pungi
■ alune
■ napolitane, gume
■ ciocolate
■ ness-cafe: Globo, Cacico
■ o gamă largă de dulciuri marca KENT

Str. Albă nr. 2 (lîngă ziarul "24:ORE")
Program zilnic: 8,30 - 18,00,
inclusiv duminica.
Telefon 116018

PLUS DECORATIV
în variate modele și culori
pentru
- tapiserii
- coverturi
- fețe de masă
- draperii

la prețuri imbatabile:
13.390 - 28.886 lei/m.l.
Lățimea: 1,40 - 1,70 m
Pentru comenzi en gros
prețurile sînt negociabile.

SC MAREX SRL
B-dul Independenței nr. 19, et. 1
(deasupra magazinului EMI)
Telefon 115824
Program: 8⁰⁰-20⁰⁰, sîmbătă 8⁰⁰-14⁰⁰

☎ TELEFOANE UTILE

☎ SALVARE: 961
☎ POMPIERI: 981
☎ POLIȚIE:
Inspectoratul Județean Centrala 140720; Dispecerat 146666; Municipiu Centrala 140020 Dispecerat 146840/955 Ofițer de serviciu 146850; Serviciul Circulație - 140070.
☎ SERVICII MEDICALE MOBILE (asistență medicală de urgență la domiciliu): 113130/569, zilnic între orele 7,00-23,00
☎ AGENȚIA C.F.R.: 147673
☎ INFORMAȚII GARĂ: 146333
☎ AUTOGARĂ: 146587
☎ TAXICOM, dispecerat: 953, 146593
☎ AGENȚIA TAROM: 115239
☎ INFORMAȚII AEROPORT: 178126
☎ STAȚII PECO: Baș Ceauș - 176865; Aurel Vlaicu - 175872; Bucium - 132891; Crișan - 112182; Păcurari - 164142; Sărărie - 147480.
☎ A.C.R. - informații utile: 112345, 130177.
☎ DISPECERATE: R.A. Gaz-Metan - 141737; R.A. Apă-Canal - 142451; Renel - 147070, deranjamente - 147070; Termoficare - 141956; R.A. Locuința - 112434; Telefoane - Deranjamente - 921; Protecția mediului - 147010.
☎ GARDA FINANCIARĂ: 114065, 112427.
☎ ADMINISTRAȚIA FINANCIARĂ: 143030
☎ NOTARIAT: 147574
☎ TRIBUNAL: 146300
☎ PROCURATURĂ: 212566
☎ CAMERA DE COMERȚ: 117757
☎ CENTRUL MILITAR JUDEȚEAN: 146370
☎ STATUL MAJOR JUDEȚEAN DE APĂRARE CIVILĂ: 147594
☎ HOTELURI: Moldova - 142225; Traian - 143330; Unirea - 142110; Continental - 114320; Sport - 137817.
☎ POLICLINICA CU PLATĂ: triaj informații - 117244
☎ OFICIUL JUDEȚEAN PENTRU PROTECȚIA CONSUMATORILOR: 145392.

Monitorul

Str. Smîrdan nr. 5 ■ Tel. 17.25.57
(centrala) ■ Fax 14.45.77
■ Publicitate tel./fax 14.47.76

■ REDACTOR ȘEF - Dan Radu
■ REDACTOR ȘEF ADJUNCT - Ovidiu Șimonca
■ SECRETARIAT GENERAL DE REDACȚIE - Eugen Leonte, Marius Cristian (int. 21)

ȘEFI DEPARTAMENTE:
■ Eveniment local: Toni Hrițac (int. 14)
■ Investigații: Vali Știrbu (int. 14)
■ Eveniment național și internațional: Cristian Racu (int. 19)
■ Economic: Costel Stroescu (int. 24)
■ Cultură: Dorin Popa (int. 19)
■ Sport: Nicolae Grecu (int. 17)
■ Redactor de serviciu: Constantin Iurașcu (int. 20)
■ Fotoreporter: Constantin Plop
■ Grafică: Lucian Amarii, Daniel Melinte
■ Publicitate: Cristina Labonțu (int. 18, fax 144776)
■ Difuzare: Mihai Tudose (int. 15)
■ Contabilitate: Antoneta Filip (int. 13)

NORD-EST PRESS
- agenție de presă -
Str. Smîrdan nr. 5 ■ Tel. 17.25.57
(centrala) ■ Tel/Fax 27.04.13
■ EDITOR: Mona Dîrțu

EDITOR
NORD-EST
Str. Smîrdan nr. 5 ■ Tel. 17.25.57
■ Fax 14.45.77

Director general:
ALEXANDRU LĂZESCU
Director editor:
FLORIN ZAMFIRESCU
Director de marketing:
CEZAR CALUSCHI
Director executiv:
GABRIEL RUSU

ABONAMENTELE se pot face la orice Oficiu Poștal din țară.
MONITORUL figurează în catalogul Presei interne la poziția 838.

TIPAR OFFSET: MULTIPRINT, Iasi str. Sf. Lazăr nr. 49

MONITORUL EXTERN

Dezastru în capitala Guatemalei

Explozia unui depozit de muniţii a transformat zona aeroportului într-un morman de ruine

Trei persoane au fost ucise şi alte cîteva zeci au fost rănite duminică, atunci cînd un depozit militar de muniţie a explodat pe aeroportul din Ciudad de Guatemala, informează Reuter. Un purtător de cuvînt al armatei guatemaleze a declarat că incidentul nu a fost un act criminal, ci s-a declanşat de la un mic incendiu produs la o cisternă de combustibil din apropierea depozitului militar. Pompierii au intervenit imediat, însă flăcările nu au putut fi puse sub control, în această operaţiune pierzîndu-şi viaţa doi pompieri şi un oficial al armatei. Orice activitate pe aeroport a fost întreruptă, pasagerii şi cei mai mulţi dintre salariaţi fiind rugaţi să părăsească clădirea pentru a nu bloca eforturile de limitare a dezastrului. De asemenea, autorităţile au încercat să evacueze populaţia din clădirile învecinate, însă mulţi locatari au refuzat să-şi părăsească locuinţele, de teama hoţilor. Postul naţional de radio a transmis avertismente repetate, afirmînd că incendiul nu poate fi controlat şi, deci, există riscul ca toţi cei care nu se îndepărtează să fie loviţi de gloanţele detonate prin supra-încălzire. În momentul declanşării incendiului, depozitul de muniţii conţinea cartuşe, grenade, mine şi dinamită.

Ca urmare a ofensivei trupelor ruse

Mii de refugiaţi ceceni sînt blocaţi în munţi

Reprezentanţi ai agenţiilor umanitare informează că zeci de mii de refugiaţi sînt în prezent imobilizaţi în munţii din sud-estul Ceceniei, ca urmare a ultimei ofensive ruseşti. Un purtător de cuvînt al organizaţiei franceze "Médecins sans Frontiéres" afirmă că bombardamentele permanente ale forţelor Moscovei împiedică foarte mulţi civili şi combatanţi ceceni să beneficieze de asistenţă medicală. Potrivit unei surse, armata rusă avansează sat cu sat, cerînd localnicilor să se predea, înainte de a trece la atacuri aeriene şi cu mortiere. Un corespondent AFP aflat în regiune relatează că artileria şi elicopterele de asalt ruseşti au atacat oraşul Şali.

Cum era de aşteptat

Electoratul uzbek a votat în favoarea prelungirii mandatului actualului preşedinte

Electoratul din Uzbekistan a votat în favoarea prelungirii mandatului actualului preşedinte al ţării, Islam Karimov, au anunţat luni surse oficiale de la Taşkent, citate de Reuter. La cererea Parlamentului, duminică a fost organizat un referendum în acest sens, demersul avînd drept principal obiectiv sincronizarea alegerilor parlamentare cu cele prezidenţiale. Astfel, datele preliminare relevă faptul că electoratul a votat aproape în unanimitate în favoarea prelungirii mandatului preşedintelui Karimov, pînă în anul 2000. Iniţial, alegerile prezidenţiale din Uzbekistan ar fi urmat să aibă loc în 1997. În pofida unor tendinţe autoritariste, manifestate în special în ceea ce priveşte controlul asupra presei, Islam Karimov se bucură de un larg sprijin popular în eforturile destinate menţinerii stabilităţii în ţară.

Razii fructuoase în Mexic

Poliţia mexicană a capturat trei tone de cocaină

Poliţia mexicană a capturat aproape trei tone de cocaină şi a arestat 12 persoane, în urma unor razii efectuate în statele Baja California şi Sonora, informează Reuter. Drogurile, avînd destinaţia Statele Unite, urmau să fie expediate în curînd, pe căi de transport care nu au fost încă determinate, au precizat surse oficiale din Mexic. De asemenea, au fost capturate mari cantităţi de muniţie şi armament, precum şi vehicule dotate cu echipament de comunicaţii. Comunicatul oficial, dat publicităţii duminică, nu precizează cînd au fost făcute aceste importante capturi.

Începînd din această săptămînă

Şapte state din vestul Europei au renunţat la vize

■ ***noile reglementări ale Convenţiei Schengen au provocat confuzii în rîndul turiştilor din ţările care nu au aderat la acest sistem***

Acordul de la Schengen, prin care şapte state din Uniunea Europeană renunţă la controalele de frontieră, a intrat duminică în vigoare. După cum scrie presa occidentală, s-a creat aşa-numitul Schengenland, din care fac parte Belgia, Olanda, Luxemburg, Franţa, Germania, Spania şi Portugalia.

Intrarea în vigoare a Acordului de la Schengen a fost extrem de vizibilă în aeroporturile celor şapte ţări semnatare. Aeroportul din Bruxelles, de exemplu, are acum două terminale: unul pentru zborurile internaţionale convenţionale, inclusiv către Marea Britanie, cu obişnuitele puncte de control al paşapoartelor, şi, într-o clădire separată, terminalul pentru zborurile către şi dinspre ţările din grupul Schengen, unde pasagerii au început să treacă, pur şi simplu, direct în sălile de aşteptare. Pentru unii, această schimbare a însemnat cîteva momente de confuzie, iar pentru alţii, cei mai entuziaşti politicieni, a fost un moment demn de a fi sărbătorit.

Simultan însă cu deschiderea unora dintre graniţele din interiorul Uniunii Europene, a devenit brusc mult mai dificil pentru cei din ţările care nu sînt membre ale Uniunii să treacă frontierele exterioare ale acesteia. Duminică dimineaţă, de exemplu, la graniţa Germaniei cu Polonia, s-au creat cozi mult mai mari decît de obicei, iar la sfîrşitul amiezii, la principalul punct de control de pe şoseaua de trafic greu care leagă Varşovia şi Berlinul, rîndul de maşini se întindea pe o lungime de peste un kilometru, iar perioada de aşteptare pînă la intrarea în Germania ajunsese la patru ore. Apariţia zonei libere de paşapoarte a însemnat, simultan, înăsprirea controalelor cu exteriorul, măsură menită să contracareze temerile că desfiinţarea frontierelor interne ar deschide cîmp liber de acţiune pentru crima organizată. În prima zi a aplicării noilor reglementări şi a folosirii unui nou sistem computerizat internaţional, au fost reţinute persoane căutate de poliţie şi au fost găsite însemnate cantităţi de mărfuri de contrabandă.

Violenţa etnică a depăşit graniţele Rwandei

■ ***în Burundi, asasinatele din ultimele zile au determinat peste 50.000 de locuitori ai capitalei să ia calea exilului***

Cel puţin 150 de persoane au fost ucise în capitala statului Burundi, Bujumbura, în diferite incidente de natură etnică, a declarat duminică preşedintele burundez, Sylvestre Ntibantungania, citat de Reuter. Într-un interviu telefonic cu postul de radio "France Info", liderul micului stat african a subliniat că ţara sa se află în pragul unui război civil similar celui din Rwanda, declarînd că au avut deja loc "acte de purificare etnică, de balcanizare" - referire la purificarea etnică întreprinsă de sîrbi în Bosnia. El a relatat că, în ultimele două zile, aproximativ 50.000 de locuitori din Bujumbura au părăsit oraşul, refugiindu-se în provincie sau către graniţa zaireză. Deja suburbiile Bwiza şi Buyenzi - locurile unde s-au concentrat violenţele etnice - sînt complet părăsite, iar aceeaşi soartă ameninţă şi restul capitalei, a avertizat Ntibantungania. Responsabili pentru aceste crime sînt membrii miliţiilor etniei majoritare Tutsi, care au început o ofensivă asupra populaţiei Hutu, în încercarea de a determina refugierea acesteia în alte regiuni, a adăugat preşedintele.

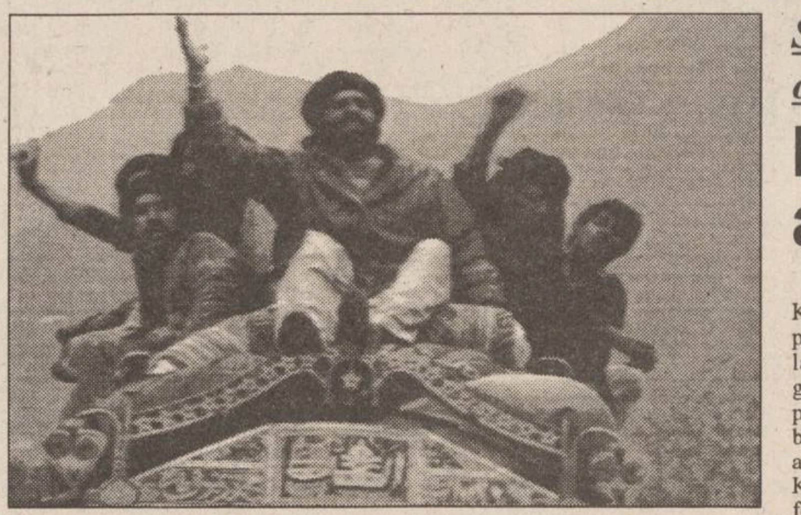

Au izbucnit noi lupte în Afganistan

■ ***Taliban, armata studenţilor seminarişti, rezistă atacurilor forţelor guvernamentale***

Forţele armate care îl sprijină pe preşedintele Rabbani al Afganistanului au lansat duminică o ofensivă de amploare împotriva mişcării islamice Taliban (Mişcarea Islamică a Studenţilor), care deţine un oraş strategic situat la vest de capitala Kabul. Un purtător de cuvînt al guvernului de la Kabul a anunţat că operaţiunea are ca obiective capturarea oraşului strategic Maidenshar şi despresurarea unor unităţi militare guvernamentale, atacate de Taliban în diferite locuri din ţară. Un corespondent BBC a transmis de pe teatrul de lupte că forţele lui Rabbani au reuşit, la circa o oră de la lansarea masivului lor atac cu artilerie grea şi rachete, să cucerească o poziţie-cheie ce domină localitatea Maidenshar. Fortificaţi în oraşul menţionat, luptătorii Taliban reuşesc să-şi menţină controlul asupra şoselei ce leagă Kabulul de provinciile sudice. Un combatant pro-Rabbani din linia întîi a frontului a spus reporterului că inamicul nu va rezista mult, datorită moralului scăzut; însă, în cursul luptelor, a devenit evident că Taliban nu va renunţa prea uşor la poziţiile sale.

Sîrbii bosniaci se pregătesc să riposteze ofensivei forţelor musulmane

Liderul sîrb Radovan Karadzici a decretat mobilizarea generală

Liderul sîrbilor bosniaci, Radovan Karadzici, a ordinat mobilizarea totală a populaţiei, ca răspuns la ofensiva lansată săptămîna trecută de forţele guvernului de la Sarajevo. Întregul potenţial uman şi material al sîrbilor bosniaci trebuie să fie folosit pentru apărarea teritoriului acestora, a dispus Karadzici. Mobilizări similare au mai fost anterior decretate, dar corespondenţii sînt de părere că măsura actuală diferă de celelalte prin faptul că include toţi civilii. Un consilier al lui Karadzici a negat că ordinul de mobilizare generală emis de acesta ar semnifica faptul că sîrbii suferă pierderi în confruntarea cu forţele guvernului de la Sarajevo. Consilierul Jovan Zamatica a declarat într-un interviu acordat BBC că succesele militare ale guvernului bosniac au fost exagerate, sîrbii fiind gata să riposteze. Zamatica i-a acuzat pe musulmanii bosniaci de a fi violat armistiţiul negociat în noiembrie trecut şi de a primi arme din afara ţării, sfidînd astfel embargoul impus de ONU. Sîmbătă, în urma unor victorii înregistrate de forţele guvernamentale, liderul sîrb a solicitat negocieri directe cu Sarajevo.

Observatorii politici internaţionali consideră că armata guvernamentală, care la începutul războiului nu avea aproape nici un fel de armament, a reuşit să-şi procure armament uşor, sîrbii rămînînd superiori numai în ceea ce priveşte armele grele. Sîrbii mai sînt dezavantajaţi şi de raportul de forţe umane, trupele lor numărînd aproximativ 80.000 de combatanţi, în timp ce guvernul de la Sarajevo a anunţat că are sub arme 200.000 oameni. Deşi analiştii politici găsesc această cifră exagerată, aproximînd forţele bosniace la 150.000 de militari, raportul încă se menţine net în favoarea musulmanilor, iar în cei doi ani de război trupele guvernamentale au reuşit să-şi perfecţioneze antrenamentul, devenind redutabile în luptele de infanterie.

În timp ce turcii încearcă să blocheze retragerea kurzilor

ONU transferă refugiaţi kurzi din nordul Irakului

ONU a transferat peste 1.000 de refugiaţi kurzi irakieni dintr-o zonă de conflict din nordul Irakului, în care forţe armate ale Ankarei atacă ceea ce ele declară a fi baze ale gherilelor kurde turce. Un convoi al Naţiunilor Unite a transportat refugiaţii către tabere aflate la circa o sută de kilometri de localitatea Zakho, pe care turcii au ocupat-o acum o săptămînă. Pe de altă parte, trupele turce i-au împiedicat pe rebelii kurzi să se refugieze în Siria, în cadrul unei ofensive puternice, declanşate la frontiera dintre Irak şi Siria. În cursul ultimelor zile, forţele turce şi gherilele Partidului Muncitoresc din Kurdistan s-au hărţuit reciproc în apropierea zonei de frontieră. Intervenţia militară, iniţiată de guvernul de la Ankara în nordul Irakului, are drept scop anihilarea punctelor de rezistenţă kurde din nordul Irakului. Liderul rebelilor kurzi, Abdullah Ocalan, s-a refugiat, se pare, în Damasc sau în Valea Bekaa din Liban, controlată de trupele siriene.

SCHROTTER S.R.L. Iaşi *vă oferă:*
firme luminoase
panouri publicitare
inscripţionari autovehicule
cu material autocolant rezistent în mediu extern, prelucrarea grafică realizată pe calculator
Calitate europeană
PUBLICITATEA - o investiţie necesară!
Hotel UNIREA, camera 1212, tel. 113130

SOCIETATEA COMERCIALĂ scm STANDARD COMERCIAL MOLDAVIA
Str. Bradului nr. 5, IAŞI Telefon 032/122850 Fax 032/127937
Societate mixtă româno-germană cu capital privat, profilată pe prelucrarea lemnului,
angajează prin concurs:
INGINER SPECIALIST IN DOMENIU
TEHNICIAN sau MAISTRU
Relaţii suplimentare la telefon 122812 sau 122850 sau la sediul firmei din str. Bradului nr. 5 (vizavi de gara Nicolina).

MAD
DISTRIBUTOR
Distribuitor al întregii game de produse cosmetice
Miraj
sampon, apă de colonie, vopsea de păr, dizolvant, creme, loţiune după ras, pastă de dinţi, pastă de ras
Distribuitor al întregii game de ciorapi damă
MONDEX - Sibiu
Unic distribuitor al firmelor
CISEROM - Sebeş & AGNITEX - Agnita
şosete de toate mărimile pentru copii, dame, bărbaţi, căciuli, fulare, etc.
Str. Împăcării 2A, bl. 907, tel. 032/22.18.36
(Nicolina 1, la baza pasarelei înspre CUG)

DECORA
vinde en gros
şi en detail
splendide flori naturale
import Italia şi Olanda.
Preluare comenzi - telefon 032/147165.
Program 8,oo-20,oo zilnic, duminică 8,oo-14,oo
Adresa: între cofetăria Opera şi restaurantul Cina.

LUMEA
Nr. 3 -1995
magazin
Iubirea de vânzare
Eu citesc LUMEA

iupii ! oala minune care fierbe sub presiune

inoxpran SUPERPRAN
NEST ☎ 21.35.25
prin magazinele FRAROM şi CENTRAL

RYOBI rotopercutor

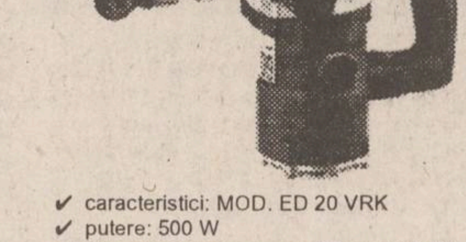

✓ caracteristici: MOD. ED 20 VRK
✓ putere: 500 W
✓ diametru în beton: max. 20 mm (13-16)
✓ rotaţii/minut: 0-950
✓ lovituri/minut: 0-4000
ALFA CIVIC
Tel/Fax: (40)-32-13.76.13
unelte ■ scule ■ dispozitive ■ accesorii ■ aparate electrice ■ instalaţii ■ adezivi ■ coloranţi ■ abrazivi

timpul înseamnă bani
M.V.D.
FIRMĂ SPECIALIZATĂ ÎN CONSULTING
asigură:
■ constituirea S.C. cu capital românesc şi mixt (S.R.L., S.N.C., S.A.) în regim de urgenţă; înregistrare la Administraţia Financiară, cod fiscal; obţinerea avizului de funcţionare de la Primăria Iaşi;
■ constituire (înregistrare) filiale;
■ acte adiţionale, menţiuni (lărgirea obiectului de activitate, asocieri, retrageri, cesiuni, majorări capital, puncte de lucru, radieri, dizolvări societăţi).
Hotel Unirea
camera 107.
Telefon 032/21.22.99,
orele 10.00-20.00

M. EMINESCU" IASI

MARȚI
28 MARTIE 1995
Inclus în nr. 72 (1135)

monitorul
Sport

SECȚIUNEA B
SPORT,
PUBLICITATE,
DIVERTISMENT

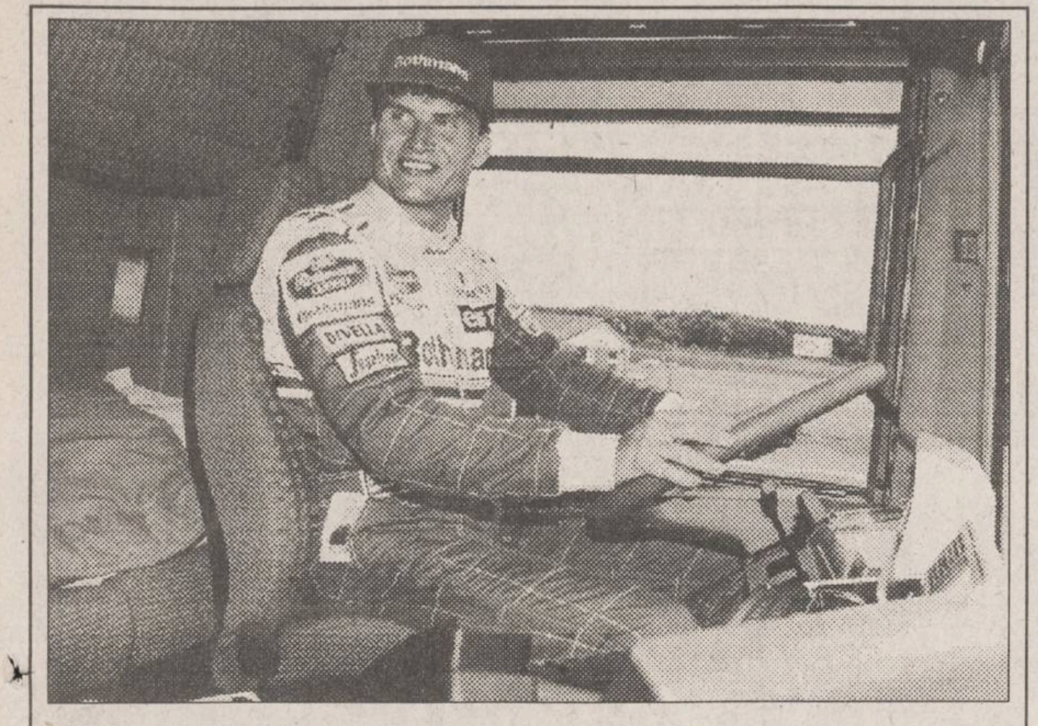

Senzație în Formula I

Schumacher și Coulthard au fost descalificați!

■ *Cei doi piloți au folosit ulei neomologat furnizat de firma ELF*
■ *Cîștigătorul Marelui Premiu al Braziliei este Gerhard Berger!*

Pilotul austriac Gerhard Berger (Ferrari) a cîștigat prima cursă a anului din Campionatul Mondial de automobilism - F.1.- contînd pentru Marele Premiu al Braziliei. - Victoria lui Gerhard Berger s-a datorat ***descalificării campionului mondial, germanul Michel Schumacher (Benetton), sosit inițial pe locul 1 și a britanicului David Coulthard (Williams) (foto)*** clasat al doilea. Cei doi sînt învinuiți de a fi folosit un ulei neomologat, al cărui test s-a efectuat după 5 ore de la finalul cursei. Uleiul în cauză a fost furnizat celor două team-uri de compania franceză ELF. Echipele respective, Benetton și Williams au fost amendate fiecare cu cîte 30.000 de dolari. Ca urmare a descalificării celor doi piloți, cel de-al treilea clasat, austriacul Gerhard Berger a fost declarat cîștigătorul Marelui Premiu al Braziliei. "Bomba" descalificării celor doi piloți a fost anunțată la aproximativ 6 ore după ce Schumi și Coulthard luaseră parte la tradiționala bătaie cu șampanie...rezervată învingătorilor.

Atît Schumacher cît și Coulthard au declarat că nu știu nimic de uleiul folosit...Germanul s-a ferit să comenteze evenimentul. El a arătat totuși că este fericit pentru că este nevinovat. "***Sînt cinstit. Cînd am venit la Sao Paulo n-am știut că o să cîștig***". Coulthard a fost mai tranșant: "***Sînt fericit de performanța mea și cred că îmi vor recunoaște cele 6 puncte cîștigate***". La rîndul său, învingătorul...la masa verde, austriacul Berger a spus: "***Sînt primul sau al treilea?...Am răspunsuri diferite pentru fiecare situație....***".

Clasamentul Marelui Premiu al Braziliei:

1. Gerhard Berger (Austria - Ferrari); 2. Mika Hakkinen (Finlanda - McLaren); 3. Jean Alesi (Franța - Ferrari);4. Mark Blundell (Marea Britanie - McLaren); 5. Mika Salo (Finlanda - Tyrrell);

Scuderiile Benetton și Williams vor face apel împotriva deciziei de descalificare a piloților lor din MP de Formula 1 de la Interlagos. "***Acum totul depinde de conducătorii echipei***" a declarat purtătoarea de cuvînt a scuderiei Williams. "***Din punctul de vedere al echipei, noi sîntem la dispoziția furnizorilor de combustibil.***". La rîndul ei, echipa Benetton și-a exprimat încrederea că ***"victoria îi va fi redată lui Schumacher înainte de următorul MP din Argentina***". Specificăm că, în conformitatea cu noile regulamente, în cursele de Formula I este obligatoriu a se utiliza combustibili și uleiuri care se pot cumpăra la această dată din rețelele de vînzare.

Badmintonul ieșean renaște

Veriveș și Mihailide - campioni naționali de juniori

Bucureștiul a fost gazda C.N. de badminton rezervat sportivilor între 13-14 ani și 17-18 ani. Plecată cu un lot de opt sportivi (patru fete și patru băieți), echipa Politehnica - Liceul Național Iași, pregătită de prof. Nicolae Oloeriu, a avut o comportare bună, toți sportivii calificîndu-se în fazele superioare. Mai mult, ***cuplul Dan Veriveș - Dragoș Mihailide a devenit campion național, iar dublul mixt Sabina Robu - Dan Veriveș au obținut medaliile de argint.*** Ținînd cont că au participat 130 de sportivi de la 15 cluburi, aceste performanțe ne bucură foarte mult. De remarcat că, Sabina Robu, chinuită de o amigdalită rebelă, a ratat titlul la individual, jucînd sub posibilități și la dublu mixt. Cu privire la acest aspect, prof. N. Oloeriu a declarat: "***Sînt convins că Sabina va trece peste acest moment greu. Cînd a jucat în plenitudinea forțelor a cîștigat numai de la începutul anului cinci locuri I la Cupa României. Se va revanșa cu siguranță în competițiile viitoare***". **(O.M.)**

Ciclism

Neascultătorul, dar victoriosul Jalabert

Duminică s-a încheiat la Lavour, în sudul Franței, ***International Road Criterium,*** una dintre competițiile importante ale calendarului cicliștilor, disputată în trei etape. Duminică dimineața a avut loc o etapă pe traseu montan, decisă de evadarea de peste 40 km reușită de Laurent Jalabert și Igor Bobrik. Greul evadării l-a dus rusul și Jalabert, mai proaspăt la finiș și-a adjudecat etapa, avînd în clasamentul general un avans de 35 secunde față de Bobrik și Breukink.

Contracronometrul de după-amiază, pe un traseu combinat (18,5 km), a revenit francezului Pascal Lance (Gan), care a alergat pe același model Lotus preferat de coechipierul său, englezul Chris Boardman, mare specialist al acestei probe. De această dată, Chris n-a obținut decît locul 8. Excelentă comportarea lui Evgheni Berzin, care, la "cronometrul" intermediar, la km 9, avea un timp mai bun decît Lance. Plecat după Berzin, Jalabert avea un handicap mare la jumătatea distanței, dar, impulsionat cu porta-vocea din mașina echipei, a refăcut în a doua parte suficient pentru a-și adjudeca trofeul. Ordinea etapei a fost: 1. Lance; 2. Berzin (la 7 secunde); 3. Jalabert (la 12 secunde). Clasament final: 1. Jalabert; 2. Bobrik; 3. Berzin; 4. Breukink; 5. Frattini. Jalabert a mai cîștigat și 150.000 FF, oferiți de sponsor, canalul SUD RADIO. Interesant este că antrenorul echipei îl sfătuise pe Laurent să "sară" această cursă, pentru a pregăti Turul Țării Bascilor și clasica Liege - Bastogne - Liege. **(G. ANGHEL)**

Duelul giganților rachetei

Andre Agassi - învingător la Key Biscayne

Andre Agassi (SUA nr.2) - Pete Sampras (SUA nr.1) 3-6, 6-2, 7-6;- Andre Agassi a smuls o victorie prețioasă compatriotului său Pete Sampras, cotat drept primul favorit al turneului de la Kay Biscayne. "Copilul teribil" al tenisului american a realizat cea de-a treia sa victorie la un turneu în acest an, încasînd de la organizatorii lui "Lipton International" suma de 330.000 de dolari. Cîștigătorul din 1993 și 1994, nimeni altul decît Pete Sampras, a trebuit să se mulțumească cu firimituri de...74.000 de dolari.

P.S. la etapa de sîmbătă a Diviziei A la fotbal

F.C. Bucovina Suceava - F.C. LYNX Iași 0-0

■ *de unde galerie?* ■ *polițiști cu harul fotbalului*
■ *ex-ieșeni la Fălticeni*

■ Avertizate de prezența în campionatul trecut pe stadionul Areni a unei zgomotoase galerii ieșene, gazdele sucevene și-au luat măsuri de siguranță contra incidentelor neprevăzute, rezervînd eventualilor suporteri ieșeni un sector destul de mare la peluză. Însă, în acea zonă, delimitată de două cordoane de polițiști, nu se așeza nimeni. Nedumerit, crainicul stadionului reînnoia din cînd în cînd apelul, rămas, bineînțeles, fără urmări. Și aceasta deoarece puțini au fost ieșenii ce s-au încumetat să facă deplasarea la Suceava pentru a viziona acest meci. De unde galerie, cînd spectatorii vin la meci chiar și în Copou mai mult să scape de gura nevestei? Totuși, în afara celor din preajma echipei F.C. Lynx, Dan Cârlan și Pavel Hodea (patroni), Gheorghe Nechita (președintele executiv al clubului), Ioan Cozaru (manager S.C. IAȘI 20), s-au mai încumetat să facă drumul la Suceava cu propriile autoturisme cîțiva fanatici ai team-ului ieșean, printre care Romeo Teodorescu și Cătălin Lazăr cu "juniorul".

■ La o respingere puțin cam ciudată, fundașul central sucevean Domșa și-a pierdut gheata. A alergat desculț să-și recupereze încălțămintea și a pus-o la loc din mers, legînd într-un moment de respiro și șnurul. Isteț și rapid în rezolvarea acestei probleme, Domșa s-a dovedit corigent la fotbal. Cu o evoluție ștearsă, în contratimp și cu greșeli de plasament, fundașul sucevean a confirmat aprecierea că unii jucători nu știu să stea în ghete. Nu același lucru se poate spune despre un tînăr polițist aflat în incinta stadionului care atrăgea ca un magnet mingile ce părăseau suprafața de joc. Dotat cu o cască prevăzută cu apărătoare la fața, gen antitero, reprezentantul legii returna mingile cu dexteritate lovindu-le corect cu bocancul cazon, mai ceva ca fundașul sucevean sus-amintit.

■ În tribunele cochetului stadion Areni, au luat loc și fotbaliștii de la Foresta Fălticeni veniți cu propriul autocar în mod organizat la meci. Printre ei, nume cunoscute: ex-ieșenii Mihai Cîmpanu și Mihai Drăgoi, ambii cu state de serviciu și la echipa din Copou. **(Leonard CĂNĂNĂU)**

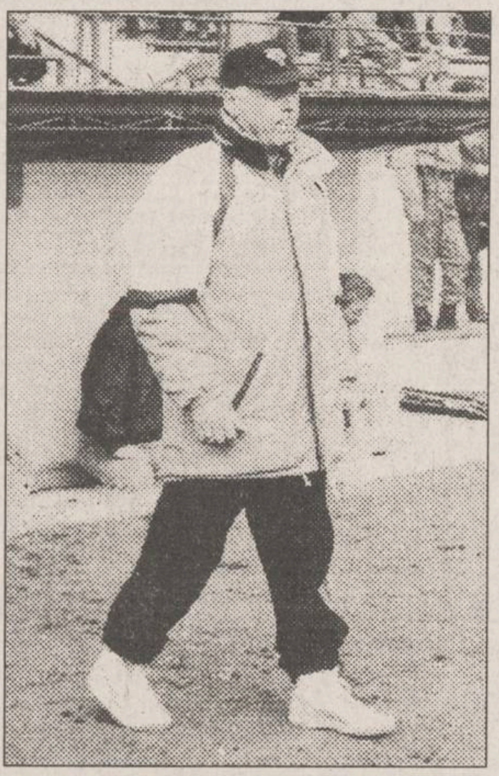

Leonid Antohi și-a luat o jumătate de revanșă la Suceava

F.C, Selena Bacău - Gloria Buzău 3-0 (2-0)

Sirius - steaua norocoasă a lui Sechelariu

Băcăuanii au început meciul de sîmbătă cu atacuri susținute, dornici să-și îmbuneze patronul după rezultatul ultimelor două etape, dar reușitele nu prea apăreau. În min. 14, la tribuna oficială au luat loc fosta doamnă Sechelariu împreună cu fiul său, Sirius. La cîteva minute după ce patronul Selenei și-a luat în brațe copilul, Ciocoiu a înscris, deschizînd scorul!

Porumboiu și vizitele

Reputatul arbitru vasluian Adrian Porumboiu a fost printre spectatorii meciului de la Bacău. Acesta nu prea scapă nici un meci tare din Moldova, fie că se joacă la Piatra Neamț, Bacău sau Iași. Despre arbitrajul de la Bacău, cu excepția cîtorva interpretări nefericite, Porumboiu l-a apreciat ca foarte bun. Și a avut dreptate!

Jucători cu probleme

De la Selena a lipsit Căpușă, din cauza cartonașelor galbene și această lipsă s-a făcut simțită, atacul băcăuan părînd anemic, neincisiv. Confirmînd forma slabă în care se află, R. Popescu a fost apatic, de la tribuna oficială strigîndu-i-se că "va muri de foame" dacă va continua să joace așa. Tînărul Ganea a fost copleșit de trac la primul meci ca titular, comițînd destule greșeli. De la buzoieni, I. Radu a făcut cîteva driblinguri de efect pe care nu le-a arătat niciodată pe vremea cînd juca la Selena. Căpitanul oaspeților, Timiș, a arătat o clasă de necontestat. Păcat de kilogramele în plus!

S-a întors Ciprian Ciocan

Marea speranță a boxului românesc, greul Ciprian Ciocan, care a "pierdut" avionul acum cîtiva ani de la C.M. de juniori din Canada, s-a reîntors în țară. Firesc, el a revenit la Bacău, urmînd a fi legitimat la Selena. Atenție la boxul băcăuan!

La Bacău, ca la Iași

Cînd e vorba de ajutorul dat echipei de fotbal, se pare că și la Bacău se întîlnește situația din Iași. Astfel, deși echipa Aerostar s-a desființat, conducerea societății băcăuane cere 4 milioane de lei pentru cele cinci-șase antrenamente lunare pe care selenarii le efectuează pe terenul Aerostar. Din păcate, varianta propusă, îngrijirea stadionului de către Selena în schimbul folosirii pentru antrenamente de către echipa în cauză, nu a fost agreată de conducerea S.C. AEROSTAR S.A. **(Ovidiu MINEA)**

Speranțele sportului ieșean

■ *Performanță excelentă a voleibalistelor*

Participînd la turneul semifinal al C.N. de junioare II de la Tîrnăveni, elevele profesoarei Lucia Chirilă de la C.S.Ș. Unirea Iași, au avut o comportare remarcabilă, clasîndu-se pe primul loc, fără nici o înfrîngere. Iată rezultatele: 3-1 cu C.S.Ș. Pitești, 3-0 cu C.S.Ș. Tîrnăveni, 3-0 cu L.P.S. Brăila, 3-2 cu C.S.Ș. Tîrgoviște și 3-0 cu C.S.Ș. Turda. Turneul final va avea loc între 12 și 16 aprilie. Lotul ieșencelor: Roxana Suveică, Laura Dulceanu, Anda Axinte, Simona Fînaru, Simona Simion, Alina Bordeianu, Alina Brînzei, Mihaela Cantoreanu, Andreea Popa, Daniela Boboc. "***Este una dintre cele mai bune performanțe obținute în ultima vreme. Aș remarca întreaga echipă, cu o mențiune specială pentru Suveică, Dulceanu și Simion***", ne-a declarat d-na Chirilă.

■ *Lupte: Cupa Răsărit*

Turneul de lupte rezervat copiilor și cadeților "Cupa Răsărit" și-a derulat la Iași etapa a treia. Elevii antrenorilor G. Broșteanu, V. Țuchel și S. Enache (C.S.Ș. Unirea Iași) au avut o comportare meritorie, reușind să ocupe numeroase locuri fruntașe. Participarea fiind numeroașă (170 de sportivi de la 10 cluburi), tinerii ieșeni au luptat din greu obținînd: patru locuri I (E. Gazii, D. Enache, T. Pricop, A. Corduneanu), șase locuri II (N. Gazii, M. Măgureanu, M. Cîrniceanu, A. Coteț, M. Moroșanu, I. Morariu) și patru locuri III (B. Corduneanu, C. Amorăriței, V. Corduneanu, G. Pușchin). Colectivul de antrenori aduc mulțumiri dascălilor acestor sportivi de la Liceul "M. Eminescu", Liceul Economic, școlile generale Dancu, Lunca Cetățuiei, nr. 13, nr. 17, nr. 40 pentru sprijinul acordat.

■ *Mărțișoare pentru micii judoka*

În perioada 24-26 martie, s-a desfășurat la Bacău "Cupa Mărțișorului" la copii I și II, cu participarea a peste 300 de sportivi de la 12 echipe. Elevii antrenorilor M. Pascal, I. Moraru și F. Grosu au obținut următoarele rezultate: C. Dincu (locul I), R. Grigoraș și C. Nechita (locul II), L. Diaconu, D. Rusu, C. Nistreanu, G. Veloșinschi și A. Axinte (locul III).

■ *Baschetbaliștii învingători la Galați*

Echipa de baschet juniori de la C.S.Ș. Unirea Iași, antrenată de M. Luchian, a ratat la o diferență de o victorie calificarea la turneul final. În ultima etapă, desfășurată în devans săptămîna trecută acasă, ieșenii au zdrobit pe cîștigătorii seriei, L.P.S. Galați, cu 73-45. Cinciul de bază: Savin, Bucureșteanu, Gheorghiu, Manoilă, Bucuriană. Ținînd cont că din cele trei întîlniri directe cu gălățenii, băieții noștri au cîștigat două, nu putem decît să regretăm că în alte partide arbitrii au influențat rezultatul, privîndu-i pe ieșeni de o calificare pe care ar fi meritat-o.

■ *Fotbal: juniorii - încă două victorii*

Echipele de juniori ale F.C. Lynx Iași au evoluat la Hîrlău în compania formațiilor locale Viitorul. Juniorii II au cîștigat cu 2-1, prin golurile marcate de Murgu și Rudac, iar juniorii III s-au impus cu 4-0. **(Ovidiu MINEA)**

PANORAMIC

Superliga feminină de volei

Rapid - Penicilina 3-0

În primul meci al semifinalei turneului play-off al Superligii feminine de volei, aseară, în Sala Giulești, Rapid București a învins Penicilina Iași cu 3-0 (6, 6, 7). De la ieșence s-au remarcat Ecaterina Covaliciuc și Mihaela Formagiu. Începuturile de set au fost echilibrate, dar în finaluri experiența superioară a gazdelor și-a spus cuvîntul. Astăzi, de la orele 12,00, tot în Sala Giulești, va avea loc partida a doua. **(I.C.T.)**

După ce a bătut recordul cîștigurilor la Loto

Ștefan Gavrilescu vrea să ajute handbalul ieșean

Într-o discuție avută ieri cu ***Ștefan Gavrilescu,*** cel care cu o săptămînă în urmă a spulberat recordul cîștigurilor la sistemul Loto 6/49, cu suma de 400 de milioane lei, acesta ne-a declarat că ***este dispus să ajute sportul ieșean,*** aflat într-o criză fără precedent. De altfel, Ștefan Gavrilescu a mai făcut acest lucru și cu ani în urmă cînd a angajat la firma pe care o conduce pe portarul ieșean Benone Dohot, în prezent la Ceahlăul Piatra Neamț. Ștefan Gavrilescu este un înfocat suporter al fotbalului, dar cunoscînd situația dramatică prin care trece handbalul feminin ieșean este dispus să pună umărul la redresarea lui, lucru pe care îl poate realiza efectiv abia peste o lună, cînd banii cîștigați vor fi transferați de la București, în contul pe care îl are la Credit Bank din Iași. **(Viorel VATAMANU)**

Portugalia -26

Benfica - umilită acasă!

Gil Vicente - Maritimo 3-2; Tirsense - Salgueiros 1-3; Benfica - Guimaraes 1-3; Uniao Leiria - Farense 5-0; Setubal - Belenenses 0-0; Uniao Madeira - Estrela Amadora 0-1; În clasament conduce formația FC Porto cu 47 puncte, urmată de Sporting Lisabona - 43 puncte și Benfica - 37 puncte.

Soartă de antrenor

Toni - demis de la Bordeaux!

Clubul francez de primă divizie, Bordeaux, l-a demis pe portughezul Toni - Antonio Oliveira - din funcția de antrenor al echipei. Venit în sezonul trecut de la Benfica, Toni nu a reușit să readucă formația franceză în fruntea clasamentului, ea aflîndu-se acum pe locul 9, la 25 de puncte distanță de lidera Nantes. Pentru restul sezonului, la cîrma echipei se va afla fostul mijlocaș, Guerit. În vrîstă de 30 de ani, acesta a evoluat la Nisa, Monaco și Cannes, înainte de a veni la Bordeaux.

Rugby

Un galez arbitrează meciul România - Franța

Meciul de rugby dintre selecționatele României și Franței, de pe 8 aprilie a.c., unul din ultimele teste ale XV-lui României înaintea Cupei Mondiale din Africa de Sud, va fi arbitrat de galezul Garreth Simmons. După întîlnirea cu reprezentanții "cocoșului galic", jucătorii români vor întîlni într-un meci-test Scoția și apoi reprezentativa Japoniei.

Șah

Istrățescu are șansa barajului

Marele maestru internațional Zbynek Hracek (Cehia) a terminat pe primul loc în turneul zonal al Campionatului Mondial individual masculin de șah (varianta FIDE, zona 1.4), de la Odorheiu Secuiesc cu 6,5 puncte. Pe locurile următoare s-au clasat Andrei Istrățescu (România), Almasi Zoltan și Varga Zoltan (ambii din Ungaria), 6 puncte fiecare. Zbynek Hracek s-a calificat pentru turneul interzonal din luna august, programat în Elveția. Andrei Istrățescu, Almasi și Varga vor disputa un meci de baraj de 4 partide, pe 10 aprilie, la Budapesta, urmînd ca doi dintre acești jucători să se califice pentru interzonale. În runda a 9-a, Hracek l-a întrecut pe Horvath (Ungaria), Andrei Istrățescu a cîștigat la Martin Mrva (Slovacia), Varga și Almasi au terminat remiză; Mihai Marin a împărțit punctul cu Alexander Wojtkiewicz (Polonia), Dragoș Dumitrache și Vladislav Nevednichy (ambii din România) au terminat la egalitate, în timp ce Kiril Gheorghiev (Bulgaria) a împărțit punctul cu Vlastimil Babula (Cehia).La turneul de la Odorheiul Secuiesc au fost prezenți 26 de jucători (11 mari maeștrii și 14 mari maeștrii internaționali) din Bulgaria, Cehia, Slovacia, Polonia, Ungaria și România.

Olimpiada școlară la baschet

Informatică și Economic 2 domină turneul zonal

Ieri, în sala de sport a Liceului de Informatică, au început meciurile de baschet în cadrul turneului zonal a Campionatului liceelor, miza fiind calificarea la turneul pe țară ce va avea loc la Arad.

Pe lîngă echipele Liceului Economic 2 (fete) și Informatică (băieți), care reprezintă județul Iași participă: Liceul "Gheorghe Vrînceanu" (b) și Liceul "George Bacovia" (f) din Bacău; Liceul "Mihai Eminescu" (b) și Liceul cu Program Sportiv (f) din Botoșani; Liceul "B.P. Hașdeu" (băieți și fete) din Buzău.

Iată și rezultatele înregistrate în turul I și II:

■ **Băieți**: Bacău - Botoșani 83-69; IAȘI (Informatică) - Buzău 88-44 (44-26); Botoșani - Buzău 72-58; IAȘI (Informatică) - Bacău 76-60 (41-31).

■ **Fete:** Bacău - IAȘI (Economic 2) 73-75; IAȘI (Economic 2) - Botoșani 61-42; Buzău - Botoșani 55-62.

După cîte se poate observa echipele ce reprezintă județul Iași au șanse reale de a cîștiga turneul zonal și de a accede la turneul pe țară. În dimineața de azi, cu începere de la ora 9,00, au loc ultimele meciuri, premierea sportivilor fiind programată la ora 13,00. **(Victor GRĂDINARIU)**

LUMEA afacerilor
Publicație bisăptămînală de informații economice, legislative, de afaceri, precum și de mică și mare publicitate
Doriți să deveniți cunoscuți?
Doriți ca afacerea dumneavoastră să devină rentabilă?
Numai noi vă putem introduce în LUMEA AFACERILOR colosale!
Nu ezitați! Suntem cei mai buni!
Pentru anunțurile de mare și mică publicitate adresați-vă agențiilor de publicitate ale MONITORULUI din Iași

SC COMAT SA
Str. Sergent Gr. Ioan nr. 7. Tel. 156300, fax 142480
SC COMAT SA din str. Sergent Grigore Ioan nr. 7 deține pe stoc la prețuri foarte avantajoase unele produse din următoarele grupe de materiale:
A. SCULE AȘCHIETOARE PENTRU PRELUCRAREA METALELOR
- freze
- bughie
- pînze disc debitat metal
- filiere
B. APARATE DE MĂSURĂ ȘI CONTROL NEELECTRICE
- truse alezaj
- pasametre
- micrometre
- raportor optic și mecanic
Relatii la telefon 156300, interior 36 și 44.

COMPANIA DE TURISM
NET
Week-end studențesc la
LACU ROȘU 31.03 - 2.04
Odihnă și tratament în toate stațiunile din țară
Excursii TURCIA - 4, 11, 18.04
POLONIA - 18.03
EGIPT - Cairo, croazieră pe Nil sau Egicro, CIPRU - Protaros, THAILANDA - Bangkok, CHINA - Beijing, FRANȚA - Paris, ANGLIA - Londra, ISRAEL, SUA, SPANIA-Madrid sau Barcelona
-asigurăm transport cu avionul și servicii turistice complete.
Ofertă specială
FRANȚA - COASTA CATALANĂ
- transport lunar cu atutocar aer condiționat pe ruta:
Iași - Lublijana - Veneția - Firenze - Prerpignan și retur;
- cazare hotel 3 stele. Cost program 985.000 lei + 85$
Informații și înscrieri:
IAȘI - Casa Modei - mezanin.
Telefon 032-117596.
PIATRA NEAMȚ - Tel. 033-631536.
TÎRGU FRUMOS - Tel. 032-712408.
net
KLM AGENT

PUBLICITATE

AGENDA OMULUI DE AFACERI

Agenţia de Publicitate
NORD-EST BB/AC
oferă servicii moderne şi profesionale
în domeniul expoziţional:

- reprezentare la tîrguri şi expoziţii;
- calendare expoziţionale trimestriale (interne şi externe)
- studii de marketing.

Str. Smîrdan nr. 5, cam. 212, tel./fax 144776

CEPROPLAST S.A.
Cercetare, Proiectare, Prelucrare materiale plastice
produce la preţuri avantajoase
tuburi, profile, canistre 3 litri, butelii
1 litru cu dop sigilare, folii, saci, pungi, cutii
40-200 ml cu sigilare,benzi, capişoane pentru
sigilarea buteliilor şi alte produse.
Calea Chişinăului nr. 23, tel./fax 032/131677

FOOD-LAND S.R.L.
depozit en gros pentru
produse alimentare,
băuturi, cosmetice
Complexul Super Copou, intrarea din spate
Telefon 252914, 157034; Fax 131667
Contact: Anton Zaarour, director

EUROBIT S.R.L.
tehnică de calcul
programe
balanţă, gestoc, facturare, mijloace fixe, salarii
Str. Anastasie Panu 36, bl. 1B,
telefon 032/211494, 231288, 113130/965

MORA ELECTRONICS SRL
comercializează:
- cîntare electronice (DIGI 430, 650, CAS 15, 30; SAPSI SC 15P)
- case de marcat (SAPEL cu memorie fiscală, imprimantă termică, interfaţă serială)

Tel./fax 212735, tel. 112267

NOE SRL
confecţionează şi livrează
- setci, năvoade, juvelnice, mincioace
- hamacuri, scrînciobe, plase porţi etc.

Prepară şi vinde mortar şi var pastă.

Sat Vlădiceni, com. Tomeşti, Iaşi (Şos. Bucium - Tomeşti, în spate la "Prefabricate-Somaco"). Tel. 231076.
Contact: Ioan Cozariuc, administrator

DESIGN 90
intermedieri imobiliare
(vînzări şi cumpărări de terenuri şi imobile)
prin specialişti autorizaţi, asigurăm garanţii asupra
valorii reale a tranzacţiilor
Str. Alecu Russo 3, tel./fax 147596
Contact: arh. Nicolae Vericeanu, director

INTERELECTRIC SA
- copiatoare, fax-uri, imprimante laser MITA
- fax-uri, telefoane PANASONIC
- sisteme de radiocomunicaţii KENWOOD

Str. Elena Doamna 24, tel. 112004, 210030, 210031, fax 112366
Contact: Simon Iancu, Director

CASA LEBĂDA
produce
hipoclorit de sodiu, uz casnic şi
industrial, chit pentru geamuri
comercializează
perhidrol, prenadez, detergenţi
Şos. Bucium 23 (Fabrica de Gheaţă), tel. 232348

EMI SRL
vinde
frigidere, congelatoare, combine frigorifice,
aragaze, televizoare color, aspiratoare,
maşini de spălat, maşini de cusut, aparataj
electric, confecţii, tricotaje, încălţăminte
B-dul Independenţei 19, bl. 1-5, parter, tel./fax 117530

CHALLENGER
tehnică de calcul
486 DX2-66 - 2.750.000 lei (TVA inclusă)
486 DX4-100 - 2.950.000 lei (TVA inclusă)
Iaşi, Bd. Ştefan cel Mare, bl. C1 - mezanin
Telefon 211617, 117981. Fax 211617

PETRA SRL
- tranformatoare toroidale de reţea în gama 15VA - 1000VA
- rebobinări motoare şi transformatoare electrice
- acţionări electrice şi automatizări
- prelucrări mecanice
- lămpi şi becuri cu halogen 20,50W
- proiectoare şi becuri cu halogen 100(150)W, 300 (500)W
- reclame luminoase

str. Împăcării nr. 27, tel. 125808, fax 221281

VÎNZĂRI

SC ELECTRIC PULS SRL
vă oferă
o gamă largă de spoturi luminoase, veioze, lămpi de birou, plafoniere şi lampadare, toate cu becuri halogen, adaptabile uşor spaţiilor comerciale, birourilor, vitrinelor, standurilor expoziţionale etc.
Pentru informaţii sunaţi la tel. 230060, între orele 9,00-17,30 sau 164097, între 17,30-20,30.

Vînd ELEKTRIK KITCHEN MACHINE - robot de bucătărie complex şi multifuncţional, cuprinde storcător de fructe şi legume, tocător de fructe şi legume, cuvă de 1 l pentru frişcă şi maioneză, maşină tocat carne şi rîşnit cafea, 2 viteze, 600W putere. Preţ fix 130.000 lei. Tel. 252975.

Vînd ELEKTRIK KITCHEN MIXERS - mixer de bucătărie multifuncţional, pentru frişcă, maioneză, aluaturi subţiri, ness, tocător de gructe şi legume, maşină de rîşnit cafea, 3 viteze, la numai 35.000 lei. Tel. 252975.

Vînd
FRIGIDER "ARCTIC"
240 litri
în garanţie
Preţ: 425.000 lei
☎ 130023
(orele 18-22)

SC IULIDON SNC
unic distribuitor al produselor SC "MONTANA" SA Piatra Neamţ în judeţul Iaşi, vă oferă o gamă largă de tipuri de îngheţată, de o calitate excepţională şi la preţuri avantajoase:
1. Îngheţată "Montana" glazurată 50g - 330 lei
2. Îngheţată "Rock" glazurată 50g - 330 lei
3. Îngheţată "Montana" comet 60g - 410 lei
4. Îngheţată "Montana" vrac - 3800 lei
5. Tort "Montana" vrac - 4900 lei
6. Tort "Montana" 500g - 2800 lei
7. Tort "Montana" 200g - 1400 lei
8. Tort "Montana" 250g - 1600 lei
9. Tort "Montana" 130g - 1200 lei
10. Îngheţată "Mickey" glazurată 50g - 330 lei
11. Îngheţată "Mickey" neglazurată 50g - 250 lei

UNIVERSAL RX
oferă din stoc:
DISCHETE
3M
şi foi adezive
pentru notiţe
POST IT
Vă aşteptăm zilnic la sediul nostru
din str. G. Ureche nr. 3.
Tel./fax 112058.

Vînd foarte convenabil rochie mireasă măr. 44-46.
Tel.230974, după ora 18°°.

Vînd goblenuri cu rame deosebite, diferite modele. Preţuri convenabile.
Telefon 137596, după ora 17,00.
Nu deranjaţi inutil.

Vînd pui Dog german 7 săptămîni
Tel. 117561
111885

■ Vînd Audi 100, fabricat 1980, neînmatriculat, şi maşină tricotat ciorapi flauşaţi. Telefon 033/660313, Tg. Neamţ. (336248)

■ Vînd certificate proprietate, cantităţi mari. Telefon 032/158502. (335038)

■ Vînd moară pentru măcinat porumb, producţie Bucureşti, capacitate 600 kg/oră, nouă; preţ fix - 3 milioane, eventual schimb cu Barkas, ARO sau Dacia papuc. Telefon 251623, după ora 15,00. (336067)

■ Vînd modul beton (garaj) tip mare, plasat în Valea Lupului. Relaţii la telefon 172344. (1119)

■ Vînd cavou cimitir Sf. Vasile. Telefon 173822. (1546)

■ Vînd 10 fiole "Depostat". Telefon 165807. (1545)

■ Vînd garaj din panouri metalice cu pereţi dubli, izolaţi cu vată de sticlă. Relaţii la telefon 035/475989. (1569)

■ Vînd rulotă pentru persoane, cu cort ataşabil, tip MESA. Telefon 137178, după ora 14,00. (336323)

■ Vînd avantajos porc, circa 150 kg. Telefon 146374. (1589)

■ Vînd două dormeze duble, noi, preţ - 75.000 lei bucata. Telefon 173757. (1599)

■ Vînd dalmaţieni. 1,5 luni. Telefon 133792. (336342)

■ Vînd telefoane cu antenă, marca "Satellite", 10 memorii, sigilate, 80.000 lei. Telefon 117919. (336347)

■ Vînd două remorci auto; două plăci vulcanizare; matriţe cizme cauciuc; matriţe papuci cauciuc; maşină găurit electrică. Telefon 178358. (336352)

■ Vînd vie, 10 km Iaşi, apă, lumină, preţ convenabil. Telefon 01/6309969, Bucureşti, după ora 21,00. (336371)

■ Vînd măsuţă fantezie deosebită şi storcător fructe şi legume, preţuri convenabile. Telefon 127238. (336370)

■ Vînd pui dalmaţieni, 6 săptămîni. Telefon 114934. (336360)

■ Vînd pui cocker spaniel negru, 2 luni. Telefon 177000. (336361)

■ Ofer carte de credit "XL Break Holidays International" pentru cazare gratuită în 70 hoteluri 5 stele din Europa. Telefon 211579, 116625. (336333)

■ Vînd pui setter irlandez. Telefon 146863. (336302)

■ Vînd maşină de cusut "Sînger". Telefon 147657. (335117)

■ Vînd maşină de scris electrică I.B.M.; preţ - 200.000 lei; Tîrguşor Copou, cămin C4, camera 28. (336351)

AUTO MOTO

Vînd seturi motor BORGO, segmenţi, cuzineţi, planetare originale Franţa şi alte accesorii pentru DACIA 1300-1400. Elemente caroserie DACIA 1100, acumulatori Fulmen (Franţa).
Magazin piese auto,
la parterul sediului ziarului OPINIA.

Vînd
OPEL REKORD 1,9
Stare perfectă de funcţionare.
Telefon
220396, după ora 18,00.

VÎND
aripă spate dreapta, praguri, feţe portiere şi punte spate - Dacia 1100.
Tel. 145108
după ora 20,00.

Vînd
motor şi cutie de viteze, pentru RENAULT 18.
Preţ negociabil.
Telefon
123768, după ora 18,00.

Societate comercială vinde autocamion Saviem carosat, capacitate 7 t.
Relaţii la telefon 172799, zilnic între orele 8,00-18,00.

Societate comercială vinde ARO 320L (benzină), carosat izoterm, aluminiu, fabricaţie 1992, 40.000 km. Preţ informativ 7.000.000 lei.
Telefon: 172557, între orele 9,00 - 15,00.

Cumpăr motocicletă BMW în stare de funcţionare bună. Telefon 117706 între orele 15,30 - 19,00.

■ Vînd TIR auto frigorific 20 tone, auto izotermă 10 t, auto izotermă TV 1,5 tone şi asistenţă TV. Telefon 231433, 160939. (87911)

■ Vînd Dacia 1300 cu elemente de 1310, înmatriculată, stare excepţională; preţ - 3,5 mil. lei. Telefon 251623, după ora 15,00. (336068)

■ Vînd VOLVO break, 1986, 740 GL, înscrisă, cu vama plătită şi cu piese de schimb. Telefon 033/661075 sau 210 Ghermăneşti - Vaslui. (336202)

■ Vînd Opel Kadett 1300, benzină, fabricaţie 1987, înmatriculat, 97.000 km, perfectă stare de funcţionare; autocar "Ikarus", 32 locuri, 25.000 km, piese de rezervă, an fabricaţie 1986, înmatriculat; autocar ZSB-Gera, fabricaţie 1988, 25.000 km, revizie Germania, multiple piese de rezervă, video plus monitor, 47 locuri. Relaţii la telefon 210055 sau 230344.

■ Vînd autoturism Fiat Regata 75.S, benzină, fabricat 1985, înmatriculat. Preţ 5 milioane, negociabil. Telefon 112131. (1570)

■ Vînd motor "Renault", 1310 cmc, palier mărit, cu toate accesoriile, în rodaj, probă pe maşină. Telefon 173757. (1600)

■ Vînd VW transporter cu cabină dublă şi platformă, 1978, înmatriculat, avariat (eventual acte) şi VW transporter, 1980, neînmatriculat, ambele cu vama plătită. Telefon 034/132906. (336346)

■ Vînd Dacia 1310 adusă din Ungaria pe 21 martie, an de fabricaţie 1984. Telefon 221019. (336329)

■ Vînd Renault trafic pentru transport marfă, 1990, 2100 cmc, 103.000 km, înmatriculat, stare de funcţionare excepţională, 11.000 DM, negociabil. Telefon 211392. (336362)

■ Vînd Opel Kadett 1,3, an fabricaţie 1986, înmatriculat, benzină, cutie viteze automată. Telefon 155682.

■ Vînd Dacia 1310 TLX, decembrie 1992, culoare alb 13, 5 viteze, 5,6 mil. lei. Telefon 151322.

■ Vînd Oltcit, an fabricaţie 1992, motor nou, 200 km, verificare tehnică 2 ani, preţ 3,5 mil. lei. Telefon 251343.

■ Vînd Dacia 1310 TLE, 1990, Polonia, cu nr. nou, 4,7 mil. lei, negociabil, Dacia 1310, 1982, Ungaria, 18 mil. lei, negociabil. Vizibil, zilnic, în parcare BTT-Orizont. Telefon 126283, între orele 9,00-12,00.

■ Vînd Dacia 1410 TLX, 5 trepte, octombrie 1994, fabricată la comandă. Telefon 170943.

■ Vînd Lada Niva, Renault Fuego, Peugeot diesel (ax came rupt) sau acte. Telefon 173769.

■ Vînd Dacia 1410 TLX, 5 trepte, octombrie 1994, fabricată la comandă. Telefon 170943.

■ Vînd Dacia 1310, 1989, Ungaria, 4,4 mil. lei. Telefon 151450, după ora 14,00.

■ Vînd Dacia 1310, Ungaria, an fabricaţie 1984, înmatriculată sau neînmatriculată, preţ negociabil, stare foarte bună. Relaţii la telefon 133976.

■ Vînd orice piesă şi element de caroserie pentru Mercedes Cobra 300. Telefon 140890.

■ Vînd motor Mercedes 300, parbrize Mercedes. Telefon 140890.

■ Vînd autoizotermă 5 t; sau schimb cu autoturism plus diferenţă. Telefon 146303.

■ Vînd autoturism marca Subaru 1600, culoare gri metalizat, cu 4 portiere, în stare perfectă de funcţionare, preţ negociabil. Relaţii, zilnic, la telefon 116820, între orele 10,00-18,00 sau la telefon 250364, după ora 18,30.

■ Vînd Fiat Regata break diesel, 1986, geamuri electrice, închidere centralizată, volum reglabil, servodirecţie, stare perfectă de funcţionare, înmatriculabil, foarte convenabil. Telefon 140890.

■ Vînd, foarte urgent, Nissan Sanny break, an fabricaţie 1982, poate fi înmatriculat cu 12-IS, capacitatea cilindrică 1477 cmc, preţ negociabil, 2,5 mil. lei sau echivalentul în dolari, mărci. Telefon 111560, 119800.

■ Vînd Opel Kadett Sport, an fabricaţie 1982, cu îmbunătăţiri (spoilere, faruri duble), şi Nissan, model jeep, an fabricaţie 1984, intrat în ţară pe 20.01.1995. Telefon 252319.

ELECTRONICE

VÎND
televizor color
RUBIN
fără telecomandă,
din 1992,
preţ avantajos.
Relaţii la telefon
145354.

AUTO-TECHNIC SRL
IAŞI
str. VASILE STROESCU, nr. 10 (vis a vis de Liceul de Artă)
oferă:
PC 286-486 (SX-25--DX4 100), Pentium.
Imprimante OKI, EPSON, HP, Fax OKI combinat cu copiator pe hîrtie normală.
Tel. 032/116625, 211579.

■ Vînd radiocasetofon auto "Futachi", stereo, două boxe, japonez, sigilat, 50.000 lei. Telefon 117919. (336348)

■ Vînd video "Phillips" cu telecomandă, excelent, preţ 400.000 lei. Telefon 173757. (1598)

■ Vînd TV color cu telecomandă, mărci de prestigiu, carcasă plastic, căutare automată, preţ 300-350.000 lei. Telefon 173757. (1597)

■ Vînd TV color "Levis", telecomandă, diagonala 54, nou, 550.000 lei, negociabil. Telefon 135397. (336353)

CASE - TERENURI

Vînd apartament două camere, semidecomandate, et. 1, balcon logie închis, telefon, Tătăraşi, excelent, preţ negociabil, valută sau lei. Telefon: 173456, orele 18-21.

Vînd casă bătrînească, zona Tătăraşi, stradela Nicoriţă nr. 8, suprafaţă de 435 mp, 2 camere plus dependinţe, beci, garaj nou, apă în curte, telefon, posibilităţi de racord gaz. Preţ informativ 20 milioane lei.
Pentru cei interesaţi, relaţii suplimentare la telefon 157261.

Cumpăr apartament conf. I, minim 2 camere decomandate, exclusiv parter şi ultimul etaj, orice îmbunătăţire adusă apartamentului este binevenită. Exclus zonele: Canta, Metalurgie, CUG, Dacia, Dancu.
Telefon 143673

■ Vînd urgent apartament 4 camere decomandate, confort I, cu îmbunătăţiri, boxă, Nicolina I, lîngă Fabrica de mobilă, preţ 30 mil., negociabil. Telefon 126016. (87777)

■ De vînzare casă modestă şi teren 1500 mp, şos. Albineţ nr. 20B. (87907)

■ Vînd apartament 3 camere, semidecomandat, parter, bloc la stradă, Podu Roş. Telefon 111921. (1136)

■ Vînd apartament 3 camere (sau schimb cu două), confort I, decomandat, telefon, bucătărie plus camere foarte mari, zona Mircea. Telefon 150300. (336239)

■ Vînd urgent apartament 2 camere decomandate în bulevardul Chimiei, et. 1. Telefon 177829 sau 034/340404. (336340)

■ Vînd apartament 2 camere, achitat, cartierul Păcurari. Telefon 155467 - Nechifor. (336327)

■ Vînd teren arabil intravilan, construibil la şosea în Zahorna, comuna Rediu, 10 km de Iaşi, 5000 mp, foarte convenabil. Telefon 163219. (87887)

■ Teren, 1000 mp în Ţicău, cu titlu de proprietate, de vînzare sau arendare. Telefon 041/663593. (336055)

■ Vînd urgent 4500 mp teren în comuna Ciurea, preţ foarte avantajos. Telefon 148077, după ora 16,00. (1542)

■ Vînd urgent apartament 3 camere, et. 1, central, bun pentru privatizare, cabinet medical, preţ negociabil. Telefon 126580. (336088)

■ Vînd apartament 2 camere, confort I, îmbunătăţit, parter, str. Decebal 14 - 47,60 mp. Relaţii la telefon 710742 sau 139250, după ora 18,00. (1128)

■ Vînd apartament cu o cameră în bloc nou, zona Pd. Roş, lîngă bazar, cu telefon, interfon, ascensor, 40,8 mp, 5500 $, negociabil. Telefon 113761. (336320)

■ Vînd teren, 1600 mp, Tg. Frumos, zonă centrală, preţ convenabil, sau eventual schimb cu garsonieră (negociem). Telefon 132829, între orele 8,00-10,00. (1580)

■ Vînd 1700 mp teren construibil, în satul Uricani. Telefon 176427. (336368)

■ Vînd apartament 2 camere, în Bîrlad, îmbunătăţit, instalaţii grupuri sanitare; sau schimb cu apartament 3 camere plus diferenţă. Telefon 035/411176.

■ Vînd, urgent, apartament 3 camere, semidecomandat, et. 1, zona Piaţa Chirilă, Tătăraşi, bloc foarte liniştit. Telefon 148355.

■ Vînd clădire cu o suprafaţă utilă de 164 mp, al cărei spaţiu poate fi folosit pentru activităţi de producţie, comerţ, alte activităţi. Relaţii la telefon 123881.

■ Vînd minimotel, în apropierea staţiunii Durău, compus din: restaurant-sală de mese (100 locuri), bar, bucătărie, cameră tranşare (150 mp), terasă (100 locuri), subsol (pivniţă) 100 mp, 3,1 înălţime; încălzire centrală proprie; alimentare cu apă proprie şi instalaţie evacuare; etaj cu 6 camere, două holuri, două băi (130 mp). Preţ informativ -160 mil. lei. Telefon 033/626238, după ora 19,00; 033/224191, între orele 9,00-17,00.

■ Vînd apartament 3 camere, decomandat, faianţă baie şi bucătărie, balcon închis, cablu telefon, şos. Naţională, et. 4 (pasarelă Gară) sau schimb cu apartament 2 camere plus diferenţă. Telefon 157076.

■ Vînd apartament cu o cameră, confort I, str. Gării, plata în lei sau valută. Telefon 231665.

■ Vînd apartament 3 camere, confort I, decomandat, două băi, parchet, zugrăvit în calciu, faianţă baie şi bucătărie, cu gratii la geamuri, cu parter înalt, proprietate, telefon Alcatel, două boxe, bun pentru privatizare, negociabil. Telefon 250840.

■ Vînd (schimb cu apartament 2 camere) apartament 2 camere, zona Podu Roş. Telefon 130573.

■ Vînd, urgent, apartament 2 camere, semidecomandat, proprietate, la parter, cu telefon, bun şi pentru S.C., în bloc cu stomatologia Profamilia, zona Podu Roş, preţ negociabil - 7 mil. lei. Telefon 114032.

■ Vînd apartament 2 camere, semidecomandat, confort I, mobilat, zona Metalurgie (Grădinari, lîngă cămine Tudor Vladimirescu). Relaţii la telefon 179161.

■ Vînd (schimb) apartament 3 camere, cu telefon, telecablu, preţ negociabil, bulevardul Dacia nr. 67, bl. DE 2, et. 3, ap. 1. Telefon 158867.

■ Vînd apartament 2 camere, decomandat, confort I, et. 3, zona Tg. Cucu, cu îmbunătăţiri, mobilat sau nemobilat, telefon, TV cablu. Telefon 112241.

■ Vînd apartament 3 camere, zona Ţesătura, et. 1, bloc cărămidă, cu faianţă baie şi bucătărie. Telefon 138100.

■ Vînd apartament 3 camere, confort I; sau schimb cu Paşcani. Telefon 147013.

■ Vînd apartament 3 camere, decomandat, două băi, două balcoane mari, închise, telecablu, telefon, faianţă, gresie, foarte bine întreţinut (ipsoserie, calciu), Păcurari (vizavi de Poştă), poziţie excepţională, preţ negociabil. Telefon 167793.

■ Vînd casă cu 500 mp teren, în stradela I. Mironescu (Moara de Vînt). Telefon 220318.

■ Vînd apartament 3 camere, confort I, decomandat, două băi, balcon (10 m) închis, garaj la parter, boxă şi alte dependinţe, telefon şi telecablu, în Nicolina II-CUG, preţ 32 mil. lei. Telefon 123710.

■ Vînd apartament 2 camere, decomandat, et. 1, telefon, TV cablu, Autogară, preţ negociabil. Telefon 210621.

■ Vînd apartament 3 camere, decomandat, din 1989, cu două grupuri sanitare, trei balcoane, faianţă baie-bucătărie, calciu, uşă nouă, telefon Alcatel, cu 74 mp. Telefon 250326.

■ Vînd garsonieră, et. 1, balcon închis, telecablu; zona Gară, preţ 10 mil. lei. Telefon 112090, interior 3127; sau 170818.

■ Vînd apartament 3 camere, vizavi de Club 20, et. 4, în calciu, cu parchet, faianţă, al treilea rînd de geamuri, telefon, balcon închis. Telefon 150637.

■ Vînd apartament 4 camere plus o cameră la subsol, în perfectă stare, cu posibilităţi pentru spaţiu comercial, preţ fix - 40 mil. lei. Telefon 168894.

■ Vînd, urgent, apartament 3 camere, preţ negociabil 10-12 mil. lei; sau schimb cu similar Constanţa. Telefon 162863.

CUMPĂRĂRI

■ Cumpăr ceas de buzunar vechi, în stare de funcţionare, şi costum de scafandru. Telefon 125423.

■ Cumpăr certificate proprietate, ziare restaurant Dunărea. (335335)

■ Cumpăr certificate proprietate, reper chioşc roşu abonamente Autogară. (335334)

■ Cumpăr chiulasă pentru Ford Escort 1800 Diesel, an fabricaţie 1989. Telefon 133894, după ora 17,00.

ÎNCHIRIERI

CAUT spaţiu comercial, central sau semi-central, aproximativ 100 mp, şi garsonieră semi-mobilată, ambele pe termen lung, plata lunar.
Tel.01/6575636
01/2223478

■ La 100 m de axul str. Sărărie: 53 mp spaţiu lucrativ, birouri - depozit. Relaţii între orele 13,00-18,00, str. Săvescu 22 A. (335099)

■ La 100 m de axul str. Sărărie închiriez 40 mp teren construcţie spaţiu lucrativ - depozit, contract termen lung. Relaţii între orele 13,00-18,00, str. Săvescu 22 A. (335000)

■ Caut să închiriez garsonieră sau apartament la parter sau imobil cu lift, zonele: Dancu, Tătăraşi, Centru. Telefon 114837. (336076)

■ Caut apartament două camere, semimobilat, mobilat, cu telefon, zonele: Nicolina, Cantemir, Ţigarete, Alexandru, Galata. Telefon 171757 sau 126087. (1586)

■ Închiriez una cameră parter pentru birou, spaţiu comercial sau depozit, în Piaţa Unirii. Telefon 110250. (336345)

■ Primesc în gazdă 2 fete: Lazăr Alina, str. Eternitate nr. 84, bl. Z2-11, sc. B, et. 4, ap. 4, Tătăraşi. (336328)

■ Studenta, caut cameră de închiriat. Telefon 144152. (336331)

■ Închiriez garsonieră zona Autogară. Relaţii la telefon 175282.

■ Ofer la casă două camere libere, hol mare, pentru birouri sau depozit, încălzire gaz metan, cu telefon. Telefon 110489, d-na Scutaru.

■ Caut garsonieră (semi)mobilată, cu telefon. Ofer 40 mii lei lunar plus cheltuieli de întreţinere. Rog seriozitate. Relaţii la telefon 116820, între orele 10,00-18,00.

■ Caut spaţiu comercial în str. Sărărie. Relaţii la telefon 116820, între orele 10,00-18,00 sau la telefon 250364, după ora 18,30.

■ Foarte urgent, caut apartament 2 camere, central, cu telefon, plata lunar, în valută. Telefon 117746, 117543.

■ Primesc în gazdă o studentă (elevă), zona Podu Roş. Telefon 129176.

■ Caut casă sau apartament, cu 2-3 camere, zona Independenţei, M. Eminescu, Sf. Teodor. Telefon 212234, între orele 9,00-18,30.

■ Închiriez, urgent, garsonieră, cu telefon, Alexandru, pe termen lung. Plata anticipat pe 6 luni (100 mii lei/lună). Telefon 152879.

■ Închiriez, urgent, casă cu o cameră şi dependinţe, 30 mp, cu vad comercial, la stradă (linia troleibuz, Păcurari 86). Telefon 156908.

■ Închiriez apartament cu o cameră, confort I, mobilat, cu Tv şi telefon, cu bucătărie, gaz metan, baie, balcon, et. 3, pe valută, pe o perioadă nedeterminată. Relaţii la telefon 142589.

SCHIMBURI

IMPORTANT!
Schimb (vînd) casă cu 3 camere, bucătărie în curte, beci, alte dependinţe, 4.800 mp teren cu vie şi pomi, în satul Osoi, com. Comarna, pentru apartament cu 3 camere şi garsonieră în Iaşi (ori contravaloare). Tel. 173779, Iaşi, ori sîmbătă, orele 10,00-17,00, la casă.

Schimb apartament 3 camere decomandate confort 1 Tătăraşi cu apartament 2 camere şi garsoneră.
Tel. 175967, după ora 16.

Schimb apartament 4 camere, confort I, 100 mp, decomandat, B-dul Poitiers, cu 2 apartamente a 2 camere sau 1 apartament cu 2 camere decomandate şi garsonieră plus diferenţă negociabilă (sau alte variante) în zone apropiate.
Telefon 143769 între orele 10,00-12,00, zilnic.

■ Schimb apartament 3 camere, parter, bloc la stradă, Podu Roş, cu apartament 2 camere sau garsonieră şi diferenţă negociabilă (zonele Independenţei, Centrul Civic). Telefon 111921. (1136)

■ Schimb 2 apartamente a două camere, etaj I şi II, blocuri noi, alăturate, ambele confort I, decomandate, mari, faianţă, telefon, 3 balcoane, Păcurari (Curăţătorie), cu apartament 4 camere, confort I, etaj inferior, numai Copou, Centru, Păcurari. Telefon 250600. (336349)

■ Schimb apartament 3 camere cu două sau garsonieră. Telefon 155921 între orele 18,00-20,00. (336325)

■ Schimb apartament 2 camere, confort I, decomandat, et. 1, foarte bine întreţinut (a doua staţie de la Podu Roş, Nicolina II), cu apartament 3 camere, decomandat. Ofer maxim 2 mil. lei. Telefon 124929.

■ Schimb apartament 3 camere, confort I, et. 10, proprietate de stat, două băi, trei boxe, balcon închis, îmbunătăţit, cu apartament 2 camere, confort I, plus diferenţă un milion lei, negociabil; sau apartament 3 camere, confort redus plus diferenţă 500 mii lei. Telefon 158776.

■ Schimb apartament 4 camere, confort I, cu apartament 2 camere, confort I plus diferenţă, sau variante. Telefon 129230.

■ Schimb apartament 4 camere, parter, zona Minerva, cu telefon, cu similar, etaj, zona Zimbru. Telefon 252793.

■ Schimb apartament 2 camere, decomandat, confort I, parter, fără balcon, Dacia, cu apartament 2-3 camere, decomandat, confort I, et. 1-3, zonele Tătăraşi, Nicolina (gară). Telefon 175361.

■ Schimb garsonieră, confort I, et. 2, zona Metalurgie, cu apartament 2 camere, confort I, decomandat. Ofer diferenţă negociabilă. Telefon 221411.

■ Schimb apartament 3 camere, semidecomandat, proprietate, confort I, et. 4, Tătăraşi, cu apartament 1-2 camere, confort I, et. 1-3, Tătăraşi plus diferenţă negociabilă. Telefon 177763.

■ Schimb apartament 2 camere, balcon închis, telecablu, telefon, et. 1, zona restaurant Cotnari, cu garsonieră, zonele Păcurari sau CUG, plus diferenţă negociabilă. Telefon 110748.

■ Schimb teren ultracentral, 230 mp, posibilităţi gaz, canalizare, la stradă, cu apartament 2 camere sau garsonieră plus diferenţă. Telefon 114948.

■ Schimb apartament 2 camere, decomandat, Iaşi, cu similar Suceava (exclus Burdujeni). Relaţii la telefon 152957 sau 159542.

■ Schimb apartament 4 camere, multiple îmbunătăţiri, cu apartament 3 camere plus diferenţă negociabilă, zonele Gară, Autogară, Păcurari, centru. Telefon 173697.

■ Schimb apartament 2 camere, confort I, et. 1, decomandat, telefon, TV cablu, zona Autogară, cu apartament 3 camere, zone apropiate. Telefon 210621.

■ Schimb apartament 3 camere, confort I sporit, et. 7, Dacia, cu apartament 3 camere, parter, orice zonă. Telefon 166132.

■ Schimb apartament 2 camere, confort I, bloc din cărămidă, zona Tătăraşi, cu apartament cu o cameră. Sunaţi la 173536, între orele 9,00-22,00.

■ Schimb apartament 3 camere, confort I, cu apartament 2 camere şi diferenţă, 2,5 mil. lei, negociabil, sau variante. Telefon 155482.

■ Schimb apartament 4 camere, confort I, et. 2, dotat excelent, zugrăvit, tapet Germania, faianţă, două băi, în faţa pădurii din Frumoasa, cu apartament cu o cameră şi teren, exclus cartier Bularga, parter şi ultimul etaj. Telefon 128805.

■ Schimb apartament 4 camere, confort I, et. 2, dotat excelent, zugrăvit, tapet Garmania, faianţă, două băi, în faţa pădurii din Frumoasa, cu teren în municipiul Iaşi. Telefon 128805.

■ Schimb apartament 3 camere, decomandat, confort 1, două debarale, două băi, două holuri, cu apartament 2 camere, confort I, decomandat, plus diferenţă negociabilă. Relaţii la telefon 123021.

■ Schimb apartament 2 camere, confort II, semidecomandat, cu apartament 2 camere, confort III sau redus. Telefon 171626.

■ Schimb apartament 4 camere, confort I, decomandat, et. 1, călduros, vedere Sud, gaz, telefon, zonă liniştită, lîngă complexul Avram Iancu, cu apartament 2 camere, decomandat, confort I, et. 1-3, zonă semicentrală, garsonieră şi diferenţă, sau variante (eventual vînd cu 28 mil. lei). Telefon 130647.

■ Schimb apartament 2 camere, proprietate, confort redus, cu telefon, parchet, balcon închis, camere separate, Mircea cel Bătrîn, cu apartament 2 camere, altă zonă sau în acelaşi cartier. Telefon 158321.

■ Schimb apartament 2 camere, confort I, foarte spaţios, sufragerie 4/5, dormitor 4/4, bucătărie 2,5/4, baie 2,5/3, hol intrare 3/3, două balcoane etc, cu apartament 3 camere, et. 1-3, zonele Păcurari, Alexandru cel Bun, Autogară, Gară, Podu Roş. Telefon 251913.

■ Schimb apartament 2 camere, confort II, Alexandru cel Bun, cu garsonieră, confort II, Alexandru cel Bun şi diferenţă. Telefon 175842, 134807.

■ Schimb apartament 2 camere, achitat, nedecomandat, parter, zona Metalurgie, cu telefon, balcon, beci, gaz, parchet, cu garsonieră, confort I plus diferenţă 2,5 mil. lei, indiferent de zonă. Telefon 170369.

■ Schimb apartament 3 camere, cu apartament 2 camere sau două garsoniere, sau similar, indiferent de zonă. Telefon 168580.

■ Schimb două apartamente a 3 camere, confort I, Podu Roş şi Tătăraşi, cu casă, zonă acceptabilă, minim 5 camere. Telefon 175842, 134807.

■ Iaşi, schimb apartament 2 camere foarte mari, două balcoane, hol primire, cu similar Bucureşti, central. Telefon 165815.

■ Schimb (vînd) apartament 4 camere, proprietate, decomandat, parter, la stradă, bun pentru privatizare, vad foarte bun, cu apartament 2 camere, garsonieră sau casă bătrînească cu diferenţă, sau diferite variante. Telefon 159581.

■ Schimb apartament 2 camere, parter, zona Zimbru, cu apartament cu o cameră, etaj. Telefon 157020.

■ Schimb apartament 4 camere, confort I, et. 4, cu apartament 2 camere, confort I plus diferenţă (blocul se află în Galata II, lîngă Policlinica Balneară). Relaţii la telefon 121350.

■ Schimb (vînd) apartament 2 camere, Oneşti, cu similar Iaşi. Informaţii la telefon 163463.

■ Schimb apartament 2 camere, decomandat, et. 1, zona CUG, cu similar, cartier Tătăraşi. Telefon 179208.

■ Schimb apartament 3 camere, decomandat, confort I, zona Podu Roş, cu apartament 2 camere, confort II-III şi garsonieră, confort I sau două garsoniere, confort I, şi diferenţa. Telefon 116625.

DECESE

Cu profundă durere în suflet, soţia Soni, copiii Cristina şi Mihaela, ginerele Romică şi nepoţii Ioana şi Vlăduţ anunţă moartea fulgerătoare a celui care a fost un bun soţ, tată şi bunic, cunoscutul muzicant
MANDACHE NECULAI.
Înhumarea va avea loc astăzi, ora 15,00, la Cimitirul "Sf. Vasile". Dumnezeu să-l odihnească în pace.

Cu nemărginită durere, soţia şi copiii anunţă decesul celui ce a fost un bun soţ şi tată
TRINCĂ DUMITRU
- 56 ani. Corpul neînsufleţit este depus la capela Cimitirului Sf. Petru şi Pavel. Înmormîntarea va avea loc marţi,28.03.1995, ora 12.00. Dumnezeu să-l odihnească în pace.

Cu nemărginită durere facem cunoscută moartea fulgerătoare a bunului şi iubitului nostru soţ, tată şi bunic,
ing. STRAFALOGEA GHEORGHE
Lacrimi fierbinţi vor fi pe tristul tău mormînt. Dumnezeu să te odihnească în pace. Corpul neînsufleţit este depus la Biserica "Ziua Crucii" (Pasaj CUG) şi înhumarea va avea loc astăzi 28.03, ora 12.30, la Cimitirul "Buna Vestire".

Familia DUMITRIU anunţă încetarea din viaţă a celei ce a fost
DUMITRIU VIRGINIA
din Comuna Ciurea. Înmormîntarea va avea loc pe data de 28.03.1995 . Dumnezeu s-o odihnească în pace.

Cu adîncă durere în suflet, soţia Maria, copiii Sorin, Mihaela, Salvin şi Carmen şi nepoţii Simona şi Cristi. anunţă decesul fulgerător al celui ce a fost un bun soţ, tată şi bunic
SCRIPCARU PETRU
de 65 ani.
Trupul neînsufleţit se află depus la domiciliu pînă miercuri,29.03.1995, iar înmormîntarea are loc joi, 30.03.1995, ora 12,00 în sat Boroseşti, com. Scînteia.

Fii, fiicele, nurorile, ginerii, nepoţii şi strănepoţii anunţă cu durere decesul bunului lor tată, bunic şi străbunic
TAŞCU IOAN.
Înhumarea va avea loc marţi, 28 martie, în satul Forăşti, com. Gropniţa.
Dumnezeu să-l ierte

Tăticul meu scump, ai plecat acum, cînd aveam cea mai mare nevoie de tine, dar tu vei trăi veşnic prin mine, îţi promit că n-am să uit asta niciodată.
Adina

■ Prea devreme a plecat de lîngă noi, în lumea umbrelor, după o lungă şi grea suferinţă VASILE BOTEZ. Cu lacrimi în ochi îl plîng soţia - Maria, fiicele - Lenuţa şi Maricica, ginerii - Mihai şi Minodor şi cei cinci nepoţi. Înmormîntarea va avea loc marţi, 28 martie, în comuna Ipatele, judeţul Iaşi. (336011)

■ Familia îndurerată şi tristă anunţă moartea necruţătoare a celui care a fost ANTON OLARU, 81 ani. Înmormîntarea va avea loc marţi, 28 martie 1995, orele 13,00, în satul Păun. Vei rămîne veşnic viu în amintirea noastră.

■ Angela - soţie, Octavian şi Dănuţ - fii, împreună cu rudele apropiate anunţă moartea fulgerătoare la numai 40 de ani a celui care a fost VASILE (Valy) AMBROSĂ. Corpul neînsufleţit este depus în capela cimitirului "Sf. Petru şi Pavel". Înmormîntarea va avea loc marţi, 28 martie 1995, orele 14,00. Dumnezeu să-l odihnească în pace!

■ Soţia, fiica, părinţii, fraţii şi surorile anunţă cu nemărginită durere decesul celui care a fost un om deosebit şi de o rară nobleţe sufletească, DUMITRU (Nicu) LIŢĂ. Înmormîntarea va avea loc joi, 30 martie 1995, în satul Lungani, judeţul Iaşi.

PUBLICITATE

■ Cu adîncă durere, familiile Dinculescu și Gheorghiu anunță moartea fulgerătoare a dragului lor ing. CLEMENT DINCULESCU. Înhumarea va avea loc miercuri, 29 martie, ora 12,00, la cimitirul Eternitatea. (1579)

■ Soția, fiica și rudele apropiate anunță cu adîncă durere decesul celui care a fost TROFIN ANDREI. Înmormîntarea va avea loc în ziua de 29 martie 1995, orele 14,00, la cimitirul Eternitatea. Corpul neînsuflețit este depus la capela cimitirului. (1543)

■ Nepoții Deloiu Dumitru, Marin, Mihai, Toader și Lenuța anunță cu durere în suflet decesul celui care a fost DELOIU ALEXANDRU, din Timișoara. Înmormîntarea are loc miercuri, 29 martie 1995, orele 13,00, în Timișoara. Lacrimi și flori pe tristul lui mormînt. Dumnezeu să-l ierte. (1594)

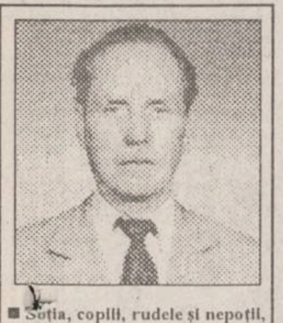

■ Soția, copiii, rudele și nepoții, cu durere anunță încetarea din viață a celui ce a fost un bun soț, tată și bunic, MOLDOVEANU COSTACHE. Înhumarea va avea loc miercuri, 29 martie 1995, ora 12, la cimitirul Sf. Treime. Nu te vom uita niciodată.

CONDOLEANȚE

Familiile Sandu și Stoica regretă profund trecerea la cele veșnice a d-nei
MARIA MERTICARIU
din Știubeieni, Botoșani și transmit sincere condoleanțe familiei îndoliate.

Colectivul fermei piscicole "Sîrca" regretă profund dispariția dintre cei vii a inginerului
STRAFALOGEA GHEORGHE
și transmite sincere condoleanțe familiei îndoliate.

Colegii din compartimentele economic, creație și juridic al SC Tomiris SA sînt alături de d-na ing. ORBU MARIA în aceste momente grele pricinuite de decesul tatălui. Sincere condoleanțe. Dumnezeu să-l odihnească în liniște și pace.

Familia ZABULICĂ transmite sincere condoleanțe familiei DUMITRIU VASILE pentru pierderea grea suferită.

Cu nemărginită durere, locatarii blocului B8, str. Ciurchi nr. 115 A regretă decesul celui care a fost
TRINCĂ DUMITRU
- 56 ani.
Transmitem un ultim omagiu familiei îndoliate. Regretăm dispariția lui. Dumnezeu să-l ierte.

Familiile Cărare, Bohrin, Lazăr și Miron sînt alături de familia Trincă Vasile la dispariția prematură a tatălui și transmit sincere condoleanțe familiei îndoliate.

Colectivul SCCF "Moldova" SA Iași este alături de colegii Iosifzon Mihaela și Salvin la pierderea suferită prin decesul tatălui și fostului coleg
SCRIPCARU PETRU.

Colectivul SCCF "Moldova" Iași este alături de familia îndoliată a celui ce a fost ing. DINCULESCU CLEMENT - fost Șef Serviciu CTC.

Familiile Grecu Vasile și Gheorghiu Elena sunt alături de domnul ing. Negrescu Radu în aceste clipe de mare tristețe pricinuite de încetarea din viață a mamei sale si-i transmit sincere condoleanțe.

Colectivul biroului Facturare a S.C. TOMIRIS S.A. Iași transmite d-nei ing. Orbu Maria sincere condoleanțe pentru pierderea tatălui.

Colectivul de salariați din "Complexul Piscicol Vlădeni" Iași regretă profund dispariția ing.
STRAFALOGEA GHEORGHE
un om deosebit. Transmitem condoleanțe familiei îndurerate. Dumnezeu să-l odihnească în pace.

Catedra de TERMOTEHNICĂ transmite sincere condoleanțe familiei prof.
dr. ing. PAUL MATEI
Ca prorector la INSTITUTUL POLITEHNIC IAȘI și șef al catedrei de MECANICA FLUIDELOR a contribuit la realizarea unui învățămînt tehnic superior competitiv. Prin dispariția profesorului PAUL MATEI, colegii și prietenii au pierdut un mentor și un suflet ales. Dumnezeu să-l odihnească.

Colectivul anului I telogie pastorală, Facultatea Teologie Ortodoxă Iași, este alături de asist. dr. Merticaru Vasile la greaua pierdere suferită prin decesul mamei și transmite familiei îndoliate sincere condoleanțe.

Colectivul Secției de Analize Rețele Electrice al F.R.E. Iași transmite sincere condoleanțe colegului Moldovanu Viorel pentru decesul tatălui.

■ Locatarii bl. C3, sc. C, din B-dul Socola nr. 14, își exprimă regretul la trecerea în neființă a celui care a fost NECULAI MANDACHE, un vecin bun și respectuos. Transmitem sincere condoleanțe familiei îndoliate. Dumnezeu să-l odihnească în pace. (336010)

■ Dactilografele de la S.C. TOMIRIS S.A. Iași transmit colegei Adriana Dăscălescu sincere condoleanțe pentru pierderea celei mai dragi ființe - mama. (336320)

■ Formația SDV-uri - SUM al S.C. FORTUS S.A. este alături de familia maistrului Ciobanu Ioan în aceste momente grele suferite prin decesul tatălui, și-i transmite sincere condoleanțe. (1581)

■ Prietenii Constantin Cuza, Cezar Mitescu, Ion Bîrgăuanu, Constantin Lazăr, Neculai Irimia și Dumitru Grijincu sînt alături de familia Strafalogea în aceste momente grele pricinuite de decesul celui care a fost inginer GHEORGHE STRAFALOGEA, un om de o aleasă ținută morală și noblețe sufletească. Dumnezeu să-l ierte.

■ Locatarii blocului U1 bis, scara E, transmit sincere condoleanțe familiei Tănăsucă pentru pierderea suferită.

■ Salariații Districtului Exploatare Utilaje L1 Iași transmit sincere condoleanțe colegului Luca Vartolomeu Florin pentru decesul tatălui. (1572)

■ Familia ing. Mihai Dărângă transmite sincere condoleanțe familiilor Dinculescu și Gheorghiu pentru greaua pierdere suferită prin trecerea în neființă a celui care a fost un minunat om, domnul CLEMENT DINCULESCU. Dumnezeu să-l aibă în pace! (1587)

■ Anul trei al Facultății de Arhitectură este alături de colegul Florin Matei la durerea pricinuită de pierderea tatălui. Sincere condoleanțe. (1588)

■ Colectivul UOTBA "Nicolina" Iași este alături de dl. director Moldoveanu Dumitru la pierderea suferită prin decesul tatălui și îi transmite sincere condoleanțe. (1590)

■ Colectivul Bibliotecii U.T. Iași regretă decesul distinsei colege ELIZA LATEȘ și adresează condoleanțe familiei îndoliate. (1596)

■ Colectivul de conducere al Societății MOLDOVA TRICOTAJE S.A. este alături de colega lor, director Adina Ciocănaru în aceste momente de imensă durere cauzate de decesul fratelui și-i transmite sincere condoleanțe. (336332)

■ Locatarii blocului D1 sînt alături de doamna Bujac și îi transmit sicere condoleanțe la greaua pierdere suferită prin decesul soțului. (336366)

■ Familia economist Cozma Vasile transmite domnului general maior Viorel Cheptine sincere condoleanțe și întreaga compasiune pentru pierderea mamei.

■ Familia economist Ionel Bostan transmite sincere condoleanțe domnului general maior Viorel Cheptine și întreaga compasiune pentru pierderea mamei.

■ Familia Dascălu este alături de doamna Bujor la greaua pierdere suferită prin decesul soțului și-i transmit sincere condoleanțe. (336365)

■ Familia Iurașcu Neculai transmite sincere condoleanțe familiilor Olaru, Nedelcu și Pintilie pentru decesul tatălui, ANTON OLARU. Dumnezeu să-l ierte. (336364)

■ Sincere condoleanțe colegei Pavel Elena pentru pierderea suferită prin decesul socrului, PAVEL MIHAI, din partea colegilor din depozitul central 1 al S.C. NICOLINA S.A. (336369)

MULȚUMIRI

Mulțumim tuturor celor care ne-au ajutat să aducem un ultim omagiu iubitului nostru
PAUL MATEI.
Familia Matei.

■ Familia Viorica și Neculai Carp mulțumește din inimă tuturor colegilor de serviciu, învățătorului și clasei I E, prietenilor și cunoștințelor pentru neprețuitul ajutor dat în greaua încercare a pierderii unicei lor fiice, ELENA-ROXANA. (1548)

OFERTE SERVICII

CONSULTAȚII OFTALMOLOGICE
CONF. DR. DORIN CHISELIȚĂ
Competență, calitate, aparatură tehnică modernă (inclusiv ecografie oculară). Program: luni și joi 15,00-18,00; sîmbătă 8,00-11,00. Sediu - Moara de Foc nr. 14 (între Club 20 și Moara 1 Mai). Relații și programări la tel. 163514, 250423.

Reparații frigidere și instalații frigorifice. Deplasări la domiciliu. Lucrări garantate, prin
SC **POLAR SERVICE** SRL
Iași
Telefon 220859

Doriți să aveți o siluetă frumoasă?
Practicați gimnastica de întreținere fitness și stretching la Cabinetul **FITNESS**, prof. IRIS BÂDIU. Relații la telefon 132889.

Traduceri impecabile - toate limbile de circulație, inclusiv acte notariat. Telefon 143023.

SC DEMOCRATIS SRL
Execută prin biroul de specialitate lucrări de proiectare construcții, asistență tehnică și obținerea avizelor necesare executării lucrărilor.
Adresa noastră - Calea Chișinăului nr. 17
Telefon 127092 sau 230970 între orele 8.00-15.00

AFINVEST
Telefon 129877, 139710
NOI VĂ SPUNEM PRIMII BUNĂ DIMINEAȚA!
Începînd din luna martie, veți avea
MONITORUL
- ziarul Dvs. preferat, la prima oră.
Acest serviciu modern este asigurat
gratuit,
la domiciliu, numai prin firma
AFINVEST

Cabinet veterinar - consultații, tratamente, vaccinări, mîncare pentru cîini și pisici. Str. Oltea Doamna nr. 4, cartier Nicolina în spatele noii biserici catolice. Tel. cabinet 220028, acasă 131708. Program 10,00-14,00, 17,00-20,00.

SERVICII MEDICALE MOBILE
(asistență medicală la domiciliu; consultații medicale; prescriere de rețete în regim compensat; recomandări și investigații paraclinice; tratament de urgență; asigurarea transportului și internării în caz de necesitate; oferim, de asemenea, servicii de infirmerie la domiciliu).
Sunați la telefon **113130/569**, zilnic, între orele 7,00-23,00.
"CORPO-SAN" vă ajută!
Clienții noștri se pot abona la serviciile medicale pe care le oferim, contra unei taxe foarte convenabile.

Spălăm covoare, tapițerii (auto) cu tehnologie modernă, la domiciliul clientului, fără deranj. Telefon 137105.

M.V.D.
FIRMĂ SPECIALIZATĂ ÎN CONSULTING
ASIGURĂ
■ constituirea S.C. cu capital românesc și mixt (SRL, SNC, SA) în regim de urgență; înregistrarea la Administrația Financiară, cod fiscal; ■ obținerea avizului de funcționare de la Primăria Iași; ■ constituire (înregistrare) filiale; ■ acte adiționale, mențiuni (lărgirea obiectului de activitate, asocieri, retrageri, cesiuni, majorări capital, puncte de lucru, radieri, dizolvări societăți).
Hotel "UNIREA", camera 107. Telefon **212299**, orele 10,00-20,00.

■ Inginer atestat la firmă de prestigiu, ofer service (reparații) televizoare color, cazuistică diversă. Telefon 252909. (42113)

■ Montez bolțuri metalice în pereți de beton, cărămidă, hebel pentru module bucătărie, draperii, tablouri, lambriuri, firme, panouri. Telefon 136829. (87888)

■ Asigur viză Germania și Italia, plata la primirea vizei, în maximum o lună. Telefon 178707. (336086)

■ Transport 1,8 tone cu Mercedes rapid, sigur și ieftin. Telefon 170809. (335331)

■ Electrician autorizat, repar aparatură electrocasnică, execut și repar instalații electrice interioare. Telefon 115330, 270909. (335342)

■ Recondiționez, confecționez mobilă: uși, ferestre, rafturi. Telefon 112634. (336219)

■ SAHAJA YOGA - cursuri gratuite pentru activarea energiei secrete KUNDALINI din organismul uman. Relații și înscrieri la telefon 116214. (336230)

■ Execut glazvante, gratii, uși metalice, rafturi etc. Telefon 252275. (336237)

■ Cos la urgență fuste (24 ore), preț 5.000 lei. Telefon 221166. (1550)

■ Lucrez plăpumi și saltele. Telefon 160561. (336241)

■ Caut firmă specializată în vederea instalării de alarmă pe autoturism Dacia. Telefon 250990. (336358)

■ A.B.C. - A.K. COSULTING. Înființări societăți comerciale, avize, acte adiționale etc. Regim urgență, comision minim. Telefon 114320, int. 310. (336322)

■ Specialist în reclamă! Doriți sporirea vînzărilor firmei dumneavoastră? Doriți ca firma dumneavoastră să iasă din anonimat? Telefonați la 164457, după ora 18,00. (336342)

■ Profesoară, meditez convenabil limba română, gimnaziu. Telefon 2270805. (336336)

■ Execut orice confecții metalice. Telefon 130816, după ora 18,00. (336325)

■ Contabil, țin evidență. Telefon 111807.

■ Inginer TCM, efectuez rapid planșe în creion sau tuș. Telefon 130019.

■ Șmirgheluiesc parchet. Telefon 167652.

■ Nu pierdeți ocazia! Filmări de excepție la prețuri avantajoase. Posibilitate de deplasare. Profesionist TV. Telefon 130626, 139541.

■ Transport marfă cu microbuz VW, orice distanță, 1 t, 180-220 lei/km, 6500 lei/h în oraș. Decontare legală. Telefon 211673.

■ Filmări video, orice ocazie, cu aparatură Panasonic, direct pe casetă mare. Prețurile cele mai mici. Telefon 270562.

■ Filmări video, ieftin (Sony). Telefon 120841, după ora 15,00.

■ Filmări video profesionale, casetă normală, avantajos. Telefon 130180.

■ Filmări video, aparatură Panasonic, casetă mare, mixaje, profesionalism, seriozitate. Telefon 116710, 150471; 176290.

■ Transport marfă VW. Telefon 125905.

■ Inginer, repar la domiciliul dvs., TV color și alb-negru, videocasetofoane. Modific norma sunet (bistandard) TVR 1, TVR 2, EN, Tele'M și video (TVR 1, TVR 2, cablu). Telefon 171100.

■ Transport marfă pe orice distanță, cu autocamion de 7 t. Telefon 166521.

■ Filmări video, 20 mii lei/h. Seriozitate, calitate. Telefon 232000.

■ Transport marfă cu izotermă 7 t, ieftin și rapid. Telefon 231757.

■ Transport persoane cu Dacia 1300, cu programare prealabilă, 120 lei/km. Telefon 144126.

■ Transport persoane și marfă cu Dacia 1310. Telefon 174143.

■ Filmări video profesionale, videoclipuri publicitare, mixaje în studio specializat. Telefon 114422.

■ Transport marfă rapid, cu autocamion Raba 10 t, acoperit. Telefon 210443.

■ Filmări video, aparatură Panasonic, experiență, seriozitate, preț minim. Telefon 110671.

■ Filmări video, fotografii pe Kodak, impecabile. Telefon 153735.

■ Lucrez plăpumi si saltele. Telefon 160561.

■ Reparații TV color si alb-negru, videorecordere, combine audio-video, amplificatoare, casetofoane, orice tip, prin convenție, avantajos. Telefon 177851.

■ Executăm confecții metalice. Telefon 174143.

■ Specialist electromecanic, ofer reparații la domiciliu: mașini de spălat, aspiratoare, roboți de bucătărie etc. Informații la telefon 115302.

■ Contabilă cu experiență, îmi ofer serviciile unei firme particulare. Telefon 174822 sau 174758.

■ Pensionar, conducător auto categoriile A, B, C, D, E, doresc serviciu ca șofer, fără să-mi afecteze pensia. Pot fi de folos la orice oră, dar cu un salariu acceptabil. Telefon 147552. Ion.

■ Transport marfă cu autoutilitară închisă, 2,5 t, volum mare, pe orice distanță. Telefon 157066.

■ Șofer profesionist categoriile B, C, E, vechime 5 ani și muncitor necalificat, ne oferim serviciile unei firme particulare. Rugăm seriozitate. Telefon 174137.

■ Tînăr, 30 ani, cunoscător al lb. italiene (scris și vorbit), îmi ofer serviciile unei societăți comerciale, eventual pot efectua intermedieri cu Italia. Telefon 164443, între orele 10,00-17,00.

■ Transport marfă și persoane cu ARO 10 pe orice distanță, foarte ieftin. Telefon 123003.

■ Execut fotografii color cu aparat profesional, calitate remarcabilă. Telefon 120881.

■ Filmări video profesionale, mixaje, efecte speciale digitale, numai cu aparatură Panasonic, la cele mai scăzute prețuri. Telefon 112016.

■ Montez telecomenzi pentru orice tip de televizor color, video, receptoare satelit. Telefon 134704, între orele 10,00-20,00.

■ Inginer electronist. Reparații de înaltă calitate la aparate rusești și alte tipuri. Montări programatoare cu 55 și 90 programe, cu telecomandă și afișare pe ecran, teletext. Garanție. Telefon 134427.

■ Montez bolțuri metalice în pereți beton, cărămidă, hebel pentru module bucătărie, draperii, tablouri, instalații sanitare, cabluri electrice, firme luminoase, prețuri avantajoase. Telefon 136829.

LOCURI DE MUNCĂ

SC angajează tînăr energic și sociabil, cu studii superioare, vîrsta maximă 30 ani, pentru activitate de marketing - vînzări. Deținerea permisului de conducere și cunoașterea limbii engleze pot constitui un avantaj.

Cererea însoțită de curriculum vitae va fi trimisă la Oficiul poștal 3, CP 848.

Centrul de Cercetări pentru Antibiotice Iași angajează prin concurs ECONOMIST pentru funcția de CONTABIL ȘEF
Condiții de angajare: vechime în specialitate minim 5 ani și experiență în activitatea financiar-contabilă.
Informații la sediul unității din Iași, str. Valea Lupului nr. 1, telefon 146540 sau 142770, int. 529, 430.

Societate comercială pe acțiuni cu profil de activitate producție
angajează CONTABIL
Condiții:
- studii superioare;
- vechime minimă 3 ani;
- vîrsta maximă 35 ani.

Opțional - cunoștințe operare PC.
Informații suplimentare și înscrieri la tel. 214100, între orele 12^{00} - 15^{00}, pînă la data de 30 martie 1995.

SOCIETATE COMERCIALĂ CU CAPITAL PRIVAT
organizează concurs pentru ocuparea următoarelor posturi:
MAȘINIȘTI OFF-SET
TĂIETORI
ȘTANȚATORI
Salarii competitive, dotare modernă la locul de muncă! Concursul va consta în două secțiuni: interviul și proba practică. Informații suplimentare la telefonul 214100, între orele 9.00-17.00 (mai puțin sîmbăta și duminica)

FELICITĂRI

LA MULȚI ANI!

Dragă mamă, anii acestei vieți au trecut atît de greu încît părul ți-a albit de supărări, dar noi cei din familia Ghilan Mitică te rugăm ca astăzi cînd este aniversarea zilei tale de naștere să zîmbești cu noi.
Un sincer și călduros
LA MULȚI ANI!
și multă sănătate pentru cea mai bună bunică și mămică
ELENA GHEORGHIU
din Iași.

PIERDERI

■ Pierdut geantă maro cu instrumente pentru uz veterinar și acte de serviciu. Ofer recompensă. Relații la telefon 159486.

■ S.C. IIRUC - Sucursala 35 Moldova, pierdut autorizație sanitară eliberată de Sanepid. Se declară nulă.

■ Pierdut act de studiu (diplomă clasa a VIII-a) pe numele Rotaru Daniela. Îl declar nul. (336350)

■ Pierdut certificat de înmatriculare la Camera de Comerț și Industrie Iași pe numele A.F. Edutanu. Îl declar nul. (336335)

■ Pierdut carnet student pe numele Andone Simona. Îl declar nul. (1571)

■ Pierdut carnet student pe numele Diaconu Elena. Îl declar nul. (1591)

■ Pierdut legitimație avocat emisă de Baroul Iași în 1994, pe numele Prisacaru Alina. O declar nulă.

■ Pierdut cartelă de masă pe numele Momiță Maria. O declar nulă. (1595)

■ Pierdut carnet student pe numele Scobai Geanina Irina. Îl declar nul. (336355)

LICITAȚII

FEDERALCOOP IAȘI organizează **licitație publică** în ziua de 28.3.1995 pentru darea în cooperare, asociere sau închiriere a spațiilor și utilajelor: BRUTĂRIA din HĂLĂUCEȘTI, jud. IAȘI SIFONĂRIA din HĂLĂUCEȘTI, jud. IAȘI. Relații la telefon 132223 sau la sediul Consumcoop Hălăucești, tel. Oficiul Hălăucești 7.

DIVERSE

Agenția de Turism MAGELLAN
str. Anastasie Panu 15, tel. 212337, organizează:
■ **excursii externe**
TURCIA - 75.000 lei
POLONIA - 55.000 lei
UNGARIA - 55.000 lei
■ **excursii interne**
■ **tabere**
■ **sejururi în stațiuni de odihnă și tratament.**

DORITI SĂ PRELUATI URGENT (7 ZILE) O SOCIETATE SCUTITĂ DE IMPOZIT, ÎNFIINTATĂ LA 28.12.1994, DIVERSE OBIECTE DE ACTIVITATE? SUNATI LA 178325, ORELE 18,00 - 22,00. NU EZITAȚI!

TURISM
FRANȚA
20 mai și 7 iunie
GRECIA
Excursii 1 zi
Mănăstirile Secu, Sihăstrie și Neamț
Duminică, 2 aprilie - 5650 lei
Mănăstirile Voroneț, Humor și Rășca
Sîmbătă, 1 aprilie
7300 lei
Rarău - 5240 lei/zi
Bușteni - 7240 lei/zi
Pîrîul Rece - 6680 lei/zi
EXPEDIȚIE MONTANĂ
Munții Rila 25 mai (vf. Musela 2925 m)
52500 lei
AGENȚIA DE TURISM TOTEM
Casa Studenților Iași
Telefon 032/110724

SC **GOLD MIT** SRL Buhuși organizează excursii **București - Italia** cu autocare germane, TV color, video, toaletă, frigider, aer condiționat. Prețuri avantajoase. Relații 034/264633, 034/261094.

SOCIETATEA ROMÂNĂ DE COSMETOLOGIE în colaborare cu Universitatea Tehnică "Gh. Asachi" Iași, organizează cursuri de instruire profesională pentru vînzătorii și dealării de produse cosmetice, articole de igienă și toaletă, la sediul Facultății de Chimie Industrială din B-dul D. Mangeron 71 A. Relații la tel. 174420/110 sau la Camera de Comerț și Industrie, tel. 117757.

Comunitatea BAHA'I din Iași în colaborare cu Comunitatea Națională vă invită să participați la conferințele din cadrul SĂPTĂMÎNII BAHA'I ce vor avea următoarea tematică și localizare temporală: vineri, 24 martie - TOLERANȚĂ - anul 1995 fiind declarat de ONU anul internațional al toleranței; sîmbătă, 25 martie - ARTĂ ȘI RELIGIE; marți, 28 martie - MASS-MEDIA. Conferințele se vor desfășura la hotelul "Orizont", începînd cu ora 18,00. Intrarea este GRATUITĂ și LIBERĂ. VĂ RUGĂM SĂ LĂSAȚI PREJUDECĂȚILE LA INTRARE.

ȘCOALA DE ȘOFERI AMATORI
SC **ETTA AUTO** SRL
face înscrieri pentru cursurile care încep la 05.04.1995.
Relații la tel. **163328** sau **164922.**

Datorită unui accident regretabil, colecția cotidianului MONITORUL a fost descompletată. Rugăm pe toți cei care ne pot sprijini la refacerea acestei colecții să se adreseze redacției. Exemplarele lipsă (numere din anul 1991) vor fi achiziționate contra cost, la prețuri negociabile.

Relații la telefon 172557, interior 16 sau 145610.

SC ALFINCOOL SA IAȘI amînă Adunarea Generală a Acționarilor din data de 05.04.1995, ora12, sala ședințe îmbuteliere, cu următoarea completare la ordinea de zi: 7. Modificări la statutul și contractul de societate, conform Legii 77/1994.

La statutul societății, art. 13, alin. 3 se înlocuiește cu art. 31, alin. 2 din Legea 77/11 august 1994: "membrii asociației au drept de vot în Adunarea Generală a Acționarilor societății comerciale, corespunzător numărului de acțiuni achitate."
La contractul societății, art. 8, alin. 5 se înlocuiește cu art. 31, alin. 2 din Legea 77/11 august 1994: " membrii asociației au drept de vot în Adunarea Generală a Acționarilor societății comerciale, corespunzător numărului de acțiuni achitate."

■ Preotul paroh roagă pe credincioșii și eventualii sponsori să ajute la construirea Bisericii "Înălțarea Domnului" - cartierul CUG, prin donații de materiale și sume de bani. Cont CEC nr. 45110837.

■ Nu-ți neglija propria valoare. Vino alături de noi, în Mișcarea pentru ordine, o mișcare a tinerilor care doresc să se facă ordine o dată în țară asta. Of. poștal 1, C.P. 255. (336084)

■ S.C. TIM S.R.L. majorează adaosul comercial de la 0 la 200%, începînd cu 28 aprilie 1995. (336343)

SPECIALIȘTI ÎN CALCULATOARE, ATENȚIE !!!

COMPUTER GAMING WORLD
BYTE AWARD OF DISTINCTION
PC MAGAZINE
Pick Your Perfect PC
winner
PERSONAL COMPUTER
Windows SOURCE
Best Windows Notebooks
CHIP
1993 ANNUAL
WINDOWS 100 W MAGAZINE WIN AWARD
CODIES
EDITOR'S CHOICE
CBG &H
BEST BUY
MVP
CHIP

vă puteți cumpăra, vă puteți abona la reviste de specialitate la sediul ziarului Monitorul (Smîrdan 5) sau sediul Monitorul de la parterul magazinului Materna.

AGENDA OMULUI DE AFACERI

PC - AMI
- CALCULATOARE
- IMPRIMANTE
- SOFTWARE
  - contabilitate
  - proiectare construcții
- SERVICE SISTEME DE CALCUL

B-dul Copou nr. 4, tel. 032/144718, 211745

IIRUC Sucursala Moldova
tehnică de calcul (calculatoare, imprimante) cîntare electronice, case de marcat, mașini de scris
Str. Gavril Muzicescu nr. 10, tel. 144745, 147359

NATIONAL PROTGUARD
Filiala Iași
servicii de pază și protecție
Str. Hotel Unirea camera 1204, tel. 117105, 211463
Contact: Iulian Florea, Director economic

CASA ITALIANĂ CARINA
comercializează
lenjerie femei,
încălțăminte femei,
încălțăminte sport
Str. V. Alecsandri nr. 8, tel. 115870

UNIVERSAL RX GROUP
tehnică de calcul
Str. Grigore Ureche nr. 3, tel./fax 112058
Contact: Boris Constantin, Director

MOLDROM SA
import - export
materii prime, laminate din oțel și materiale de construcții
Str. Tătărași nr. 57, tel./fax 173025, 172799, 270499
Contact: Constantin Badea, Director executiv

AVATTI ELECTRONICS
comerț produse electronice
Tătărași nr. 60-62, tel. 174054
Contact: Liana Bărbulescu, Cătălina Lehăduș

Agenția pentru servicii de mariaj
DUET
asigură
totalitatea serviciilor necesare organizării unei nunți
B-dul Ștefan cel Mare și Sfînt, bl. B2, parter, tel. 147165
Contact: Doina Filipescu, administrator

TOFAN GRUP SA
Filiala Iași
comercializează
anvelope și camere auto
Str. Ghica Vodă 1B (demisol), tel. 114782
Contact: Cornel Arcip, Director

NEST SRL
distribuie
ceasuri elvețiene originale
Str. Florilor nr. 2, tel. 213525

ALFA CIVIC
scule, dispozitive, unelte, accesorii
BOSCH
Tel. 032 / 137613

GHEZACO SRL
- Piese auto Dacia - import Franța, Italia
- planetare S.N.R.A., GLAENZER, termostate, plăci presiune, discuri, set motor, acumulatori (44 - 143 Ah)

Str. Eternitate nr. 35, telefon 174381

FILM

La Telecinemateca, azi, 28 martie 1995, ora 20,45, Programul I

Alfred Hitchcock - FRENZY

În 1966, la editura "Robert Laffont", apărea volumul "Le cinema selon Hitchcock" ("Cinematograful fără Hitchcock") de François Truffaut, unul dintre cei mai radicali componenți ai "noului val francez", cu colaborarea lui Helen Scott. Reproduc, din conversația lor, cîte ceva.

François Truffaut: "Domnule Hitchcock, v-ați născut la Londra, pe 13 august 1899. Din copilăria dumneavoastră eu nu cunosc decît o istorioară, cea cu comisariatul. Este o poveste adevărată?

Alfred Hitchcock: Da. Aveam, probabil, patru sau cinci ani... Tata m-a trimis la comisariatul de poliție cu o scrisoare. Comisarul a citit-o și m-a închis într-o celulă pentru cinci sau zece minute spunîndu-mi: "Iată ce pățesc copiii răi".

- Și ce-ați făcut pentru a merita asta?

- Eu nu pot să-mi imaginez - tatăl meu mă numea întotdeauna "oaia sa fără pată". Într-adevăr, eu nu-mi imaginez ce puteam să fac.

- Tatăl dumneavoastră părea foarte sever.

- Era foarte irascibil; familia mea adora teatrul; formam un mic grup atît de excentric, iar eu eram, ceea, ce se numea, un copil ascultător. În reuniunile noastre familiare eu ședeam așezat în colțul meu fără să spun nimic, doar priveam, observam cu insistență. Întotdeauna am fost așa și continui să fiu astfel. Eram contrar expansivului. Eram foarte singuratic. Eu nu-mi amintesc să fi avut, vreodată, vreun tovarăș de joacă. Mă amuzam singur și inventam jocurile mele...

- Am citit că erați un elev de mijloc, foarte tare la geografie.

- Eram, în general, printre primii în clasă. N-am fost niciodată premiant și n-am fost al doisprezecelea decît o dată sau de două ori; eram, cel mai adesea, al patrulea sau al cincilea. Mi se reproșa că eram un elev foarte distrat.

- Și ambiția dumneavoastră, atunci, cred, era să deveniți inginer?

- Sînt întrebați toți copiii ce ar vrea să devină cînd vor fi mari; trebuie să fiu crezut pe cuvînt că n-am spus "polițai". Am spus "inginer". Atunci, părinții mei au luat-o în serios și m-au trimis la o școală specială, "School of Engineering and Navigation", unde am studiat: mecanica, electricitatea, acustica, navigația...

- Vă interesați de cinema?

- Da, de mai mulți ani. Aveam un mare entuziasm pentru filme, pentru teatru și adesea ieșeam singur pentru a merge la premiere. De la vîrsta de 16 ani citeam reviste de cinema; nu "fans magazines" sau "fun magazines", ci numai reviste profesioniste, sindicale, corporatiste. Lucrînd la Henley, studiam arta la Universitatea din Londra; grație acesteia am fost transferat la un serviciu de publicitate, tot la Henley, ceea ce mi-a permis să încep să desenez.

- Ce fel de desene?

- Desene ilustrînd anunțuri publicitare, numai pentru cabluri electrice. Această muncă mă apropia de cinema, mai exact, de ceea ce voiam să fac, mai curînd, în cinema.

- Vă amintiți, în acei ani, ce vă interesa mai mult la cinema?

- Mergeam foarte adesea la teatru; dar, în același timp mă atrăgea și cinematograful și mă atrăgeau mai mult filmele americane decît cele englezești. Vedeam filme de Chaplin, Griffith, toate filmele "Famous Players" de la Paramount, Buster Keaton, Douglas Fairbanks, Mary Pickford și, de asemenea, producția germană de la Compania Decla-Bioscop. Este o societate care a precedat U.F.A. și pentru care a lucrat Murne'au.

- Vă amintiți vreun film care v-a atras în mod deosebit?

- Unul dintre cele mai cunoscute filme, de la Decla-Bioscop, era "Moartea obosită".

- Era un film de Fritz Lang care, în Franța, se numea "Cele trei lumini"... Erați interesat de filmele lui Murneau?

- Da, dar ele au venit mai tîrziu. În '23 sau '24.

- Ce puteați să vedeți în 1920?

- Îmi amintesc de o comedie care venea din Franța: "Domnule Prince". Personajul se numea, în engleză, Whiffles.

- Se citează, adesea, una din declarațiile dumneavoastră: "Ca toți regizorii și eu am fost influențat de Griffith".

- Îmi amintesc, mai ales, de "Intoleranță" și de "Nașterea unei națiuni".

Alfred Hitchcock (a se vedea și "Monitorul" nr. 54 din 7 martie, nr. 60 din 14 martie și 66 din 21 martie 1995) este, cu toată constanta tematică, de formulă artistică, de optică și de mijloace de expresie, un regizor inegal. Filmografia lui poate fi considerată, numai ca elaborată, iar nu creată, după tehnica din arta muzicală, tema cu variațiuni sau variațiuni pe aceeași temă, cu o finalizare, mărturisită, numai de a amuza, iar nu de a fi profund, de a incita la reflecții, la meditații. Filmul "Frenzy" (1972), este printre ultimele sale filme. Ca în toate filmele sale, se trece de la normalitate la anormalitate, din întîmplare. Richard Blaney este un individ cu un comportament instabil, cu o vădită înclinație spre violență, și tocmai pentru aceste trăsături negative, este luat drept altul, un asasin care, după viol, își strangula victimele, femei, cu o cravată. Pe această schemă, același suspans, epic și psihologic.
(Mircea DUMITRESCU)

Kevin Costner a fost încununat cu premiul "Zmeura de Aur"

■ ***Sharon Stone a luat pentru a doua oară consecutiv premiul "cea mai proastă actriță a anului"***

La Los Angeles s-au decernat premiile "Zmeura de Aur", "distincții" opuse Oscarului, care sînt atribuite anual celor mai proaste interpretări și filme, comunică REUTER. Cel mai prost actor a fost desemnat Kevin Costner pentru rolul din "Wyatt Earp". Sharon Stone se pare că s-a abonat la Razzie-ul celei mai proaste actrițe, deoarece anul trecut a primit "distincția" pentru rolul din "Sliver", iar anul acesta pentru "La răscruce: între dragoste și moarte" și "Specialistul". Cel mai prost rol secundar masculin a fost considerat cel interpretat de O.J. Simpson în "Naked Gun 33 1/3". Simpson este acum acuzat de uciderea fostei soții și a iubitului acesteia, dar ziaristul John Wilson care organizează anual decernarea premiilor Fundației "Zmeura de Aur", se dezvinovățește: "Nu vrem să facem viața cuiva mai nenorocită decît este, dar adevărul e că tipul nu poate să joace". Actrița Rosie O'Donnell a primit Razzie-ul pentru cel mai prost rol secundar feminin, datorită interpretărilor ei în "Exit to Eden", "The Flintstones" și "Car 54 Where Are You?". Cel mai prost regizor a fost desemnat Steven Seagal pentru filmul "On Deadly Ground". La categoria introdusă anul acesta - "cel mai prost cuplu al ecranului" - Razzie-ul a fost împărțit între Sylvester Stallone/Sharon Stone ("Specialistul") și Tom Cruise/Brad Pitt ("Interviu cu un vampir"). Cîștigătorii "Zmeurii de Aur" sînt desemnați prin voturile trimise prin poștă de 375 de profesioniști ai filmului, ziariști, cinefili din 31 de state și șase țări străine.

Kevin Costner alături de fiul său, Joe în Disneyland

După treizeci de ani de acuzații reciproce

Yoko Ono și Paul McCartney s-au împăcat

■ ***ei au înregistrat împreună o melodie pentru a comemora 50 de ani de la lansarea primei bombe atomice***

Paul McCartney și văduva lui John Lennon, Yoko Ono, au pus capăt unei vrajbe care a durat trei decenii, înregistrînd împreună o melodie compusă de Yoko pentru a comemora 50 de ani de la lansarea primei bombe atomice asupra Japoniei. Melodia "Hiroshima Sky is Always Blue" a fost înregistrată la sfîrșitul săptămînii trecute, precizează REUTER, în studioul lui McCartney, iar alături de Yoko și fiul ei Sean, au cîntat și Linda McCartney, cele trei fiice și fiul familiei McCartney. Paul McCartney i-a dat lui Yoko înregistrarea originală a cîntecului, pentru a o folosi așa cum consideră ea. Yoko Ono a fost, la rîndul ei, de acord să-i dea lui Paul unele cîntece neterminate de-ale lui Lennon și i-a permis să le folosească pe noul album Beatles care va fi lansat la sfîrșitul acestui an. Această reconciliere discretă a pus capăt celor 30 de ani de acuzații și injurii reciproce, care au urmat destrămării trupei Beatles. După încheierea înregistrării, McCartney a spus unui prieten: "A fost un mod mișto de a cimenta prietenia dintre noi". Yoko Ono a comparat evenimentul cu împăcarea familiilor Montague și Capulet din "Romeo și Julieta": "Reunificarea familiilor Montague și Capulet a fost superbă... a fost o alinare pentru familiile noastre să ne adunăm în acest fel. Sentimentul a fost foarte special".

Solistul trupei australiene INXS s-a despărțit de prietena sa

■ ***pentru manechina daneză Helena Christensen, Michael Hutchence o părăsise pe Kylie Minogue***

Solistul trupei australiene INXS, Michael Hutchence, și manechinul danez Helena Christensen s-au despărțit, deoarece cîntărețul a fost surprins într-un hotel cu soția fostului rock-star, Bob Geldof. Hutchence a fost găsit de ziariști la sfîrșitul săptămînii trecute într-un hotel din sudul Angliei, unde se afla cu prezentatoarea TV Paula Jates. Soțul Paulei afirmase încă de luna trecută că se desparte de ea după 18 ani de căsnicie, din cauza legăturii ei cu solistul de la INXS. Hutchence și iubita lui oficială, superbul top-model Helena Christensen, au dat publicității o declarație comună în care spuneau că și-au petrecut și își vor mai petrece cîtva timp departe unul de celălalt, dar, "în ciuda agitației stîrnite de presă, despărțirea este amicală și ei încă se iubesc și păstrează legătura unul cu celălalt". Pentru Helena, Hutchence a părăsit-o pe cîntăreața Kylie Minogue.
(După "International Herald Tribune")

La Viena

O bătrînă a fost incendiată pentru că sforăia

Un austriac în vîrstă de 73 de ani, locatar într-un cămin pentru persoane în vîrstă, a fost pus sub stare de arest la o secție de poliție din Viena, sub acuzația de omor intenționat, după ce s-a stabilit că a dat foc unei colocatare, pe motiv că sforăitul ei îl adusese la exasperare. Acuzatul și-a recunoscut vina, dar a declarat că n-a vrut s-o omoare, ci numai să-i provoace o sperietură zdravănă, care să o țină trează pentru a nu mai sforăi. El i-a turnat acetonă peste picioare și peste mîini și apoi i-a dat foc. Specialiști ai poliției fac analize pentru a stabili dacă moartea a survenit în principal de pe urma arsurilor provocate.

S.C. BURSA MOLDOVEI S.A
Piața Unirii nr. 5, telefon 212050, 211808

Convoacă toți acționarii la
Adunarea Generală a Acționarilor,
care va avea loc marți, **28.03.1995**, ora 12^{00}, la Sediul Bursei. Ordinea de zi este cea comunicată prin convocator.

s.c. Metalo Chimice s.a.
Str. Sf. Lazăr nr. 4, bl. P. Curcanu

Asociația P.A.S. Metalo-Chimice anunță
pe cei interesați că în perioada 28.03.1995 - 14.04.1995 se primesc cereri de adeziune din partea persoanelor ce pot adera la constituirea asociației.

Conform Statutului asociației și Legii 77/1994 pot fi membri P.A.S.:
- salariații actuali
- foștii salariați care au lucrat în societate cel puțin un an, dacă motivul plecării din societate nu le este imputabil
- pensionarii care au avut ultimul loc de muncă la S.C. Metalo-Chimice S.A.

Înscrierile se primesc la sediul societății din Iași, str. Sf. Lazăr nr. 4.

Atenție conducători auto profesioniști !
PLĂCI AUTO
de identificare
• dreptunghiulare R70 • triunghiulare R69
Obligatoriu de la 1 iulie 1995
conform HG 594/1991, cap. IV
Unic distribuitor
UNIVERSAL RX GROUP
6600 Iași, str. Grigore Ureche 3, tel/fax:112058, 212660

HOROSCOP

BERBEC
(21 mart. - 20 apr.):
👌 Nu e cazul să stați la pîndă și atunci cînd vi se deschid toate ușile. Intrați cu nonșalanță și folosiți-vă de toate atuurile.

TAUR
(21 apr. - 20 mai):
✋ Înverșunarea vă poate face să pierdeți unul din mijloacele care, în general, vă fac să reușiți. Fiți maleabil(ă), chiar dacă azi vă vine greu.

GEMENI
(21 mai - 21 iun.):
👍 Iarăși a început să vă meargă mașinăria, fără să faceți vreun efort pentru asta. În cazul cînd se sfîrșește prost, asumați-vă răspunderea.

RAC
(22 iun. - 22 iul.):
👎 Cele trei ceasuri rele nu vă ocolesc nici acum, cu toate că ați încercat să le ocoliți. Proiectul rămîne valabil pe altădată.

LEU
(23 iul. - 22 aug.):
👍 Faceți multe promisiuni și cu toate că le onorați pe cele mai multe din ele, nu speculați suficient avantajele care decurg.

FECIOARĂ
(23 aug. - 22 sept.):
👎 Dacă vedeți că pe țărm se agită stegulețul albastru, este mai bine să nu intrați în apă, cu atît mai puțin să vă aventurați în larg.

BALANȚĂ
(23 sept. - 22 oct.):
👍 Nu vă feriți de contactele cu persoane necunoscute dacă ele sînt făcute în interes de serviciu. În planul intim, însă - prudență.

SCORPION
(23 oct. - 21 nov.):
👌 Aveți la dispoziție atîtea variante de a vă duce la bun sfîrșit proiectul încît vă vine foarte greu să alegeți.

SĂGETĂTOR
(22 nov. - 21 dec.):
👍 Există și o artă a compromisului pe care o stăpîniți cu multă naturalețe. Aveți, totuși, grijă, pînă unde împingeți concesia.

CAPRICORN
(22 dec. - 19 ian.):
👎 Amenințările vă lasă de cele mai multe ori indiferent(ă), cel mai rău vă face incertitudinea de care, iată, nu ați scăpat.

VĂRSĂTOR
(20 ian. - 18 febr.):
👍 Aveți o stare de exuberanță la care mai nimeni nu e dispus să participe. Dar nici singurătatea nu vă face rău.

PEȘTI
(19 febr. - 20 mart.):
✋ Lăsați prea adesea să vă domine o stare de suspiciune, chiar și cînd nu există nici un motiv. Nu v-ar strica mai multă încredere în colegi.

LEGENDA:

👎 - vă paște ghinionul

✋ - prudența e mama înțelepciunii

👍 - n-aveți nimic de pierdut

👌 - șansa vă surîde

INTEGRAMA ZILEI

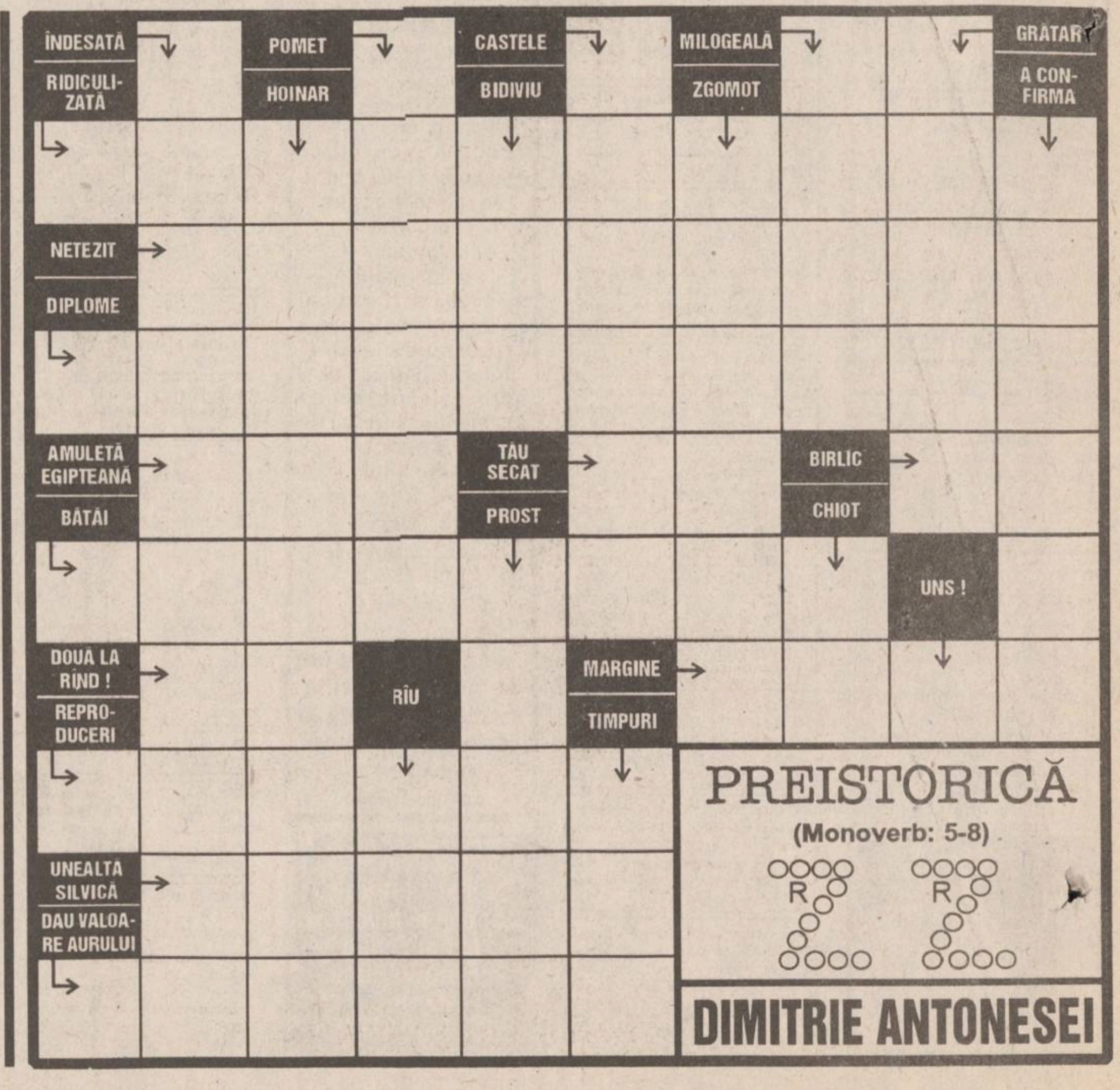

PREISTORICĂ
(Monoverb: 5-8)

DIMITRIE ANTONESEI

BIBLIOTECA
CENTRALĂ UNIVERSITARĂ
„M. EMINESCU" IAȘI

Pag. 4A

Noile salarii ale cadrelor didactice

Pag. 5A

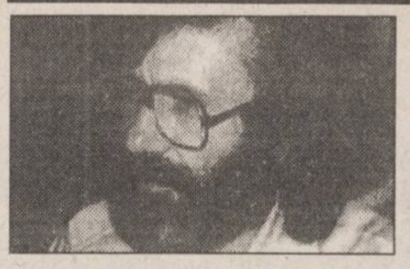

Scandalul de la TVR a atins ieri un punct critic

Pag. 4B

Premiile Oscar pentru 1994

Tom Hanks a fost nominalizat pentru rolul din "Forrest Gump"

MIERCURI
29 martie 1995
An V,
Nr. 73 (1136)
12 PAGINI
300 LEI
pentru Republica
Moldova - 30 bani

Monitorul
cotidian de informații

SECȚIUNEA
A
ȘTIRI,
OPINII,
COMENTARII

Înainte de a anunța Poliția, Salvarea sau Pompierii, sunați la MONITORUL!
17.25.57
14.56.10

Director onorific: AUREL LEON
Redactor șef: DAN RADU

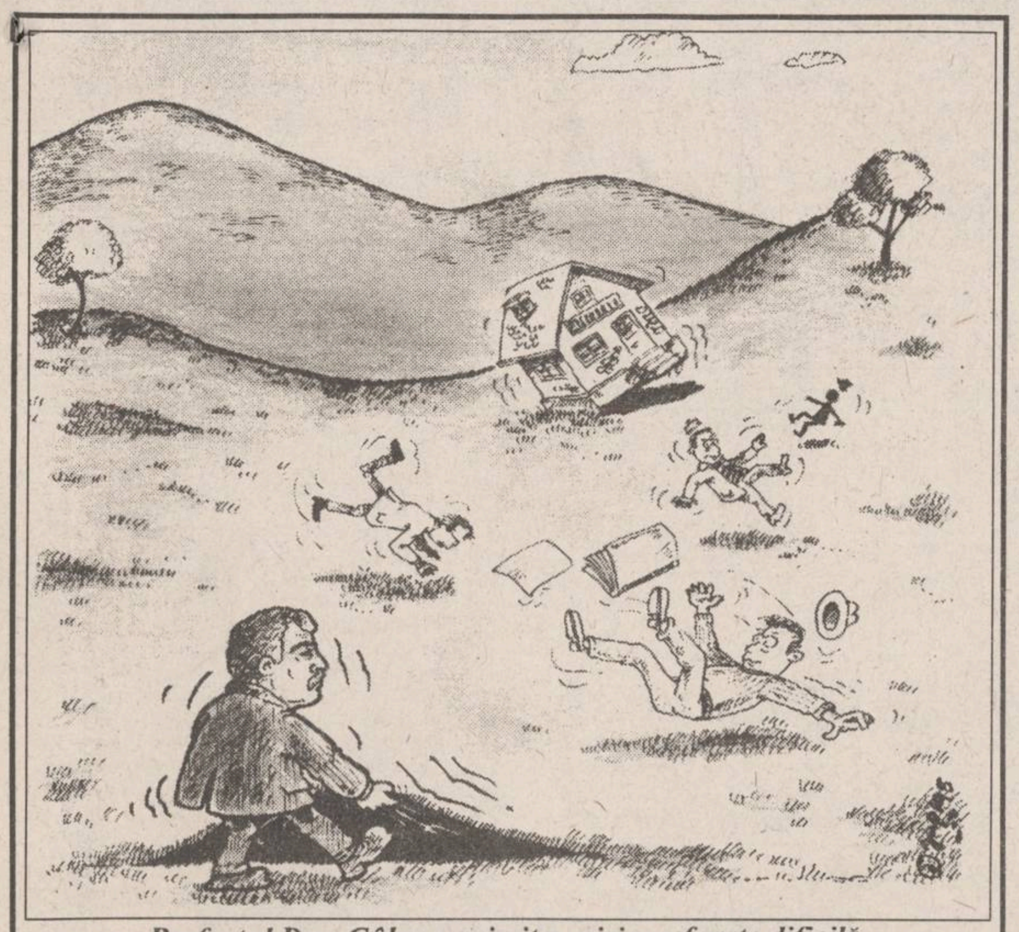

Prefectul Dan Gâlea a primit o misiune foarte dificilă.

Lovitură decisivă în "afacerea agronomilor"

■ *Curtea Supremă de Justiție a abilitat Prefectura să anuleze titlurile de proprietate ale agronomilor emise ilegal*

Prefectura Iași a primit recent de la ***Curtea Supremă de Justiție*** o serie de precizări cu privire la regimul titlurilor de proprietate. Conform acestora, Prefectura sau Comisia Județeană de Aplicare a Legii 18/1991 pot revoca un titlu de proprietate prin emiterea unui ordin sau a unei hotărîri, în funcție de organismul competent. În cazul în care au fost emise titluri de proprietate în intravilanul orașelor și municipiilor, pentru revocare se vor emite ordine ale prefectului, iar pentru anularea titlurilor de proprietate emise pentru terenuri din extravilan sau intravilanul comunelor, revocarea se va face prin hotărîri ale Comisiei Județene de Aplicare a Legii 18/1991. În aceste condiții, prefectul Dan Gâlea a afirmat: ***"Vom începe să emitem ordine sau hotărîri de revocare, în funcție de caz, pentru titlurile de proprietate ale persoanelor implicate în Afacerea Agronomilor".***

În prezent, persoanele implicate în această afacere se împart în două categorii. Pe de o parte, sînt agronomii care au rămas în expectativă, așteptînd să vadă cum evoluează situația, iar pe de altă parte există o serie de persoane care au introdus titlurile de proprietate în circuitul civil, prin transcripția terenului la notariate sau prin construcție de case. Precizăm că terenurile obținute prin constituirea dreptului de proprietate nu pot fi vîndute timp de zece ani. În ceea ce privește terenurile care nu au fost trecute în circuitul civil, prefectul Dan Gâlea va emite ordine de revocare a titlurilor de proprietate, iar notariatul va fi înștiințat să nu facă nici o transcripție privitoare la aceste împroprietăriri. ***(continuare în pagina 2A;*** **Daniel NIȚOI)**

O rețea de traficanți a vîndut în Iași valută falsă confecționată în Franța

■ *marfa era trimisă din Franța prin colete poștale* ■ *toate mărcile false au aceeași serie: AZ-8473091-S-5* ■

Poliția din Iași a reușit să depisteze o rețea de distribuitori de valută falsă. Fiind acuzată de comiterea infracțiunii de "punere în circulație de valută falsă", ***Paraschiva Linguraru,*** născută pe data de 23 august 1944, în comuna Dumești, județul Vaslui, a fost trimisă ieri în judecată, urmînd a suporta consecințele legii. Aceasta a fost depistată în fața Băncii Naționale pe data de 9 martie 1995, în timp ce încerca să vîndă zece bancnote de o sută de mărci germane false.

La data amintită, Paraschiva Linguraru era însoțită de fiica sa, Virginia, și de un consătean din Dumești - ***Traian Manolache.*** Banii falși au fost oferiți spre vînzare ieșeanului ***Gheorghe Cojoc***, iar pentru suma de o mie mărci germane a oferit suma de 1,4 milioane lei. În momentul în care cumpărătorul (Gh. Cojoc) a sesizat faptul că banii sînt falși, cele două Linguraru (mama și fiica) au fugit, iar însoțitorul lor, T. Manolache, a fost reținut și predat Poliției. Cele două femei au fost reținute în zona gării de o patrulă de Poliție însoțită de Gheorghe Cojoc.

Ulterior, ancheta declanșată de polițiști a arătat că Paraschiva Linguraru a primit de cîteva ori anumite sume de bani (mărci germane) de la fratele său, care a emigrat în Franța de cîteva luni.

Pachetele trimise din Franța conțineau de fiecare dată și bani, însă cele o mie de mărci trimise în luna februarie au fost însoțite de un bilețel în care scria: ***"Aveți grijă ce faceți cu ei".*** Conform declarației Paraschivei Linguraru, aceasta a încercat să schimbe banii primiți de la fratele său la o bancă, însă a fost avertizată că banii sînt falși. A încercat, apoi, să-i schimbe în Iași. Cel care s-a oferit să cumpere mărcile Paraschivei Linguraru era, însă, expert în materie de valută și a demascat aceste falsuri. Paraschiva Linguraru va fi trimisă în judecată, riscînd o pedeapsă penală, deși este mamă a trei copii. Nefiind siguri că toate bancnotele false au fost confiscate (unele din cele găsite asupra Paraschivei Linguraru fiind deja rupte), precizăm că toate hîrtiile de o sută de mărci aveau aceeași serie: A.Z. - 8473091-S-5. **(Ovidiu SCUTELNICU)**

Papa Ioan Paul al II-lea l-a primit, ieri, pe președintele Ion Iliescu

■ *acesta s-a declarat foarte mulțumit de discuția avută cu Sanctitatea Sa*

Președintele Ion Iliescu, aflat în vizită la Vatican, s-a declarat ***"foarte mulțumit"*** de abordarea lipsită de patimă și de modul pragmatic în care ***Sfîntul Scaun*** tratează problemele românești. Președintele român a fost primit, marți, de ***Sanctitatea Sa, Papa Ioan Paul al II-lea*** **(foto)**. La întrevedere a participat și secretarul general al Sfîntului Scaun, ***monseniorul Angelo Sodano.*** Surse din interiorul delegației române au declarat că discuțiile au avut ca subiect ***"probleme de interes general în România",*** fără a da alte amănunte. La sfîrșitul întrevederii, Sodano, un bun cunoscător al țării noastre, s-a declarat, la rîndul său, mulțumit de modul în care au decurs discuțiile și a urat sănătate creștinilor din România, românilor, în general. Președintele Iliescu a sosit la Roma, venind dinspre Tirana. Imediat după sosirea sa în Italia, Ion Iliescu s-a deplasat la Columna lui Traian, după care a depus o coroană de flori la "Altarul Patriei" din Roma.

NOUTĂȚILE ZILEI

Negocieri privind creșterea salariilor

Astăzi încep la Palatul Victoria consultările Guvern - sindicate în privința indexării salariilor. Au fost invitate la discuții principalele centrale sindicale: Cartel Alfa, Blocul Național Sindical, Confederația Sindicatelor Neafiliate din România, Confederația Sindicatelor Democratice și CNSLR - Frăția. Indexarea propusă de Guvern este de 5%, aplicată salariului brut. Amintim că CNSLR-Frăția a solicitat ieri o majorare a salariilor de 8,3%. **(Ioana MIHĂIESCU)**

URSS deține încă proprietăți în România

Defuncta Uniune Sovietică continuă să dețină, conform actelor eliberate de statul român, loc de casă la Ciacova, județul Timiș. Notariatul de Stat din Deta a eliberat un document la solicitarea primăriei din Ciacova. Este vorba de un extras de Carte Funciară asupra locului de casă în suprafață de 140 mp, situat la nr. 325/b, în localitatea amintită. Documentul consemnează în dreptul foii de proprietate: URSS.

SUA - criticate pentru încălcarea drepturilor omului

Gruparea pentru drepturile omului "Amnesty International" a acuzat SUA de faptul că încalcă drepturile omului, mai ales în cazul minorităților rasiale. Într-un raport ce va fi analizat de către o comisie a ONU pentru drepturile omului, "Amnesty International" critică multe aspecte ale comportamentului poliției, sistemul judiciar și condițiile din închisori, precum și executarea delincvenților minori.

Doi foști miniștri italieni au fost arestați

Doi foști miniștri din guvernul italian și primarul orașului Bari figurează printre cele 40 de persoane arestate marți ca parte a unei vaste anchete anti-corupție. Vito Lattazio, fost membru al defunctului partid creștin-democrat și Rino Formica din partidul socialist au fost reținuți sub acuzația de a fi comis acte de corupție în administrația sanitară din sudul Italiei. Mare parte din ceilalți sînt suspectați de a fi întreținut contacte cu organizațiile mafiote din regiunea Puglia în sud-estul Italiei. Procurorul-general al Italiei, Bruno Siclari urmează să organizeze o conferință de presă în care va prezenta motivațiile acestei operațiuni.

Alte 18 facultăți particulare - autorizate

■ *CNEAA a menținut propunerea de vizitare a două facultăți particulare de științe economice din Iași*

Consiliul Național de Evaluare Academică și Acreditare (CNEAA) a dispus autorizarea a 18 facultăți din cadrul învățămîntului particular. Acestea sînt: ***Facultatea de teologie didactică din Institutul Teologic Romano-Catolic Iași, Facultatea de filosofie-jurnalistică - Universitatea "Spiru Haret", Facultatea de teologie pastorală - Institutul Teologic baptist București, Facultatea de Istorie - Universitatea Creștină "Dimitrie Cantemir" - București, Colegiul de birotică - Universitatea Fortuna București, Facultatea de teologie didactică și Facultatea de teologie cu litere - Institutul Romano-Catolic București, Facultatea de arhivistică - Academia de Poliție București, Facultatea de fizică - Universitatea "Hiperion".*** În domeniul științelor economice au fost autorizate următoarele facultăți: ***Facultatea de management și marketing - Universitatea Româno-Americană, Facultatea de management turistic și comercial - Universitatea Creștină "Dimitrie Cantemir" - București*** și aceeași facultate ***filiala Cluj-Napoca, Facultatea de științe economice - Universitatea "Titu Maiorescu" - București, Facultatea de marketing - Universitatea "Vasile Goldiș" Arad, Colegiul Bancar - Institutul Bancar Român, Facultatea de finanțe-contabilitate din cadrul Universității Artifex-București.*** Singura facultate de jurnalistică acreditată pînă acum este Tybiscus - Timișoara.

De asemenea, în urma unor discuții contradictorii, CNEAA a menținut propunerea anterioară de a fi vizitate facultățile particulare de științe economice din cadrul ***Universităților "M. Kogălniceanu"*** și ***"Petre Andrei"*** din Iași.

Amintim că săptămîna trecută CNEAA a hotărît ca Facultatea de medicină din cadrul Universității "Apollonia" din Iași să fie vizitată. **(S. ARADEI)**

"Ploaie" cu rachete aer-sol în Rusia

■ *un bombardier a lansat, din greșeală, șase rachete din care două au căzut într-un sat*

Șase rachete aer-sol au fost lansate luni, din greșeală, de la bordul unui avion de bombardament rus Suhoi-25 (de tipul celui din fotografie), în timp ce se pregătea să plece într-o misiune, a declarat marți un purtător de cuvînt al forțelor aeriene ruse, citat de REUTER. Rachetele au fost lansate accidental la ***baza aeriană Krasnodar,*** din sudul Rusiei, din cauza unei erori a centrului de comandă de la sol. Patru dintre acestea au explodat în incinta bazei, iar celelalte două au lovit un cătun situat în apropiere. Nu au existat victime, iar pagubele materiale nu sînt semnificative, a precizat sursa citată. Este cel de-al doilea accident de acest gen din această lună, după explozia unei rachete lîngă centrala atomo-electrică de la ***Novovoronej.*** Sursa citată nu a putut preciza dacă aparatul se pregătea să efectueze un zbor de antrenament sau dacă urma să plece într-o misiune de luptă deasupra Ceceniei, situată la sud-est de Krasnodar.

Proprietarii caselor naționalizate nu vor despăgubiri bănești

■ *ei au organizat, ieri, un miting de protest în fața Camerei Deputaților*

Circa 400 de membri ai asociației foștilor proprietari ai imobilelor naționalizate au participat ieri între orele 8,00 și 11,00 la un miting de protest, în fața ***Camerei Deputaților.*** Participanții la această acțiune protestatară au hotărît să nu accepte despăgubirile în bani ce se vor acorda după finalizarea Legii caselor naționalizate. ***"Nu vrem să cautionăm o lege care legalizează naționalizările și exproprierile comuniștilor. Ne vom adresa Justiției române și în cazul în care nu se va face dreptate, atunci ne vom adresa instanțelor internaționale. În nici un caz nu vom accepta bani, ca o formă a despăgubirilor"*** - ne-a declarat d-na Mihaela Gafencu, nepoata lui Grigore Gafencu, ilustrul diplomat român din perioada interbelică. **(Amănunte în pagina 5) (Mihaela CRISTEA)**

Lucruri posibile numai în România

Se va reintroduce taxa de frontieră

Taxa pentru trecerea frontierei a fost introdusă, marți, în textul Legii privind acordarea ajutorului social, ca sursă de finanțare a acestui ajutor. Camera Deputaților a adoptat un amendament propus de deputatul PDSR ***Ion Lazia,*** conform căruia, la fiecare ieșire din țară în scop personal sau turistic, cetățeanul român trebuie să plătească 15.000 lei. De asemenea, cei implicați în micul trafic de frontieră vor plăti 5000 lei pentru fiecare trecere de frontieră. Prevederile acestui amendament sînt identice cu cele ale Ordonanței Guvernamentale nr. 50, declarată, cu puțin timp în urmă, neconstituțională de către Curtea Constituțională. Decizia Curții a fost aprobată, atunci, și în Parlament. Reprezentanții PDSR au susținut însă că, de această dată, taxa este aplicată strict pe o perioadă (anul 1995) și, în consecință, nu mai poate fi vorba de neconstituționalitate.

SAFI
SA
SOCIETATEA DE ASISTENȚĂ FINANCIARĂ ȘI IN…
FINANCIAL SE… …D INVESTMENT C…
Sunați acum la 117596

● **FONDUL MUTUAL AL OAMENILOR DE AFACERI**
Datele la zi valabile începînd de **LUNI, 27 martie 1995.**
Valoarea la zi a Certificatelor de Investitor:
tip A: 379.500 lei tip B: 94.875 lei

● **FONDUL PRIVAT DE ACUMULARE ȘI PENSII**
deschis atît persoanelor în activitate, cît și pensionarilor
(relații la telefon **032/211727**)

Casa Modei (mezanin) Telefon 117596
Zilnic, între orele 9,00 - 18,00 (sîmbătă, duminică închis)
Biroul SAFI Iași practică cel mai mic comision

MONITORUL DE IAȘI

Împreună cu încă trei acționari

Dorian Obreja vrea să dizolve S.C. "Trustul de presă 24:Ore" S.R.L.

Dorian Obreja **(foto),** ***fost director al cotidianului "24:Ore", și Magda Sficlea-Obreja, ex-director al agenției "Design 24", au renunțat astăzi la forma de protest adoptată pe 17, respectiv 18 martie, cînd au hotărît să înceapă greva foamei.***

Amintim că această formă de protest a fost declanșată pentru a impulsiona organele de cercetare penală să soluționeze neregulile din cadrul S.C. "Trustul de presă 24:Ore" S.R.L. și, după cum au declarat, "pentru a împiedica pierderea independenței ziarului".

După declarațiile lui Dorian Obreja, atît cei doi protestatari, cît și acționarele Gabriela Scurtu-Ilovan și Mihaela Grosu-Gâdei, împreună cu un grup de 35 de foști angajați ai "24:Ore" ***lucrează acum la editarea unui nou cotidian.*** Cei patru acționari au mai hotărît să declanșeze, în această săptămînă, procedura de dizolvare și lichidare a S.C. "Trustul de presă 24:Ore", prin intermediul instanțelor de judecată. **(Adina SCUTELNICU)**

Pentru a se întîlni cu oficialitățile ieșene

Secretarul Ambasadei Japoniei a fost prezent ieri la Iași

Ieri, s-a aflat în vizită la Iași ***Yasuhito Fukui, secretar responsabil cultural și cu relațiile cu presa al Ambasadei Japoniei din București.*** Într-o limbă română perfectă (reprezentantul japonez se află de șapte ani în România), acesta a purtat o serie de discuții cu oficialități din cadrul Prefecturii, Consiliului Județean și Primăriei Iași. Y. Fukui s-a arătat interesat de cultura și învățămîntul ieșean. ***El va încerca, cu ajutorul Ambasadei Japoniei, să acorde sprijin pentru lucrările de restaurare ce se desfășoară la Mănăstirea "Trei Ierarhi", la Teatrul Național și la Palatul Culturii din Iași.*** Menționăm că Ambasada Japoniei a acordat deja sprijin unor instituții de cultură din București. **(M.G.)**

În organizarea Grupului Școlar "Victoria"

Olimpiada Națională a elevilor, specialitatea "Tricoter"

În perioada 27-30 martie a.c. se desfășoară, în municipiul Iași, ***Olimpiada Națională a elevilor, specialitatea "Tricoter"***, competiție organizată la Grupul Școlar de Industrie Ușoară "Victoria" Iași. Pentru a stimula acest gen de acțiuni ale elevilor, Ministerul Tineretului și Sportului a hotărît să sprijine Direcția Județeană pentru Tineret și Sport Iași în vederea organizării unei ***excursii în Italia și Austria, pentru 35 de elevi din Iași, premianți la olimpiadele naționale***. Excursia va avea loc în perioada 3-15 aprilie a.c. **(S.A.)**

Invitat de primarul orașului Bologna

Viceprimarul Vasile Dumitriu va pleca la Bruxelles

Vasile Dumitriu, viceprimarul municipiului Iași, va participa, pe data de 27 aprilie a.c., la invitația lui ***Walter Vitali, primarul orașului Bologna și președintele Asociației EUROCITES din Bruxelles,*** la Reuniunea primarilor orașelor care fac parte din această asociație. Manifestarea se va desfășura la Bruxelles (Belgia). **(M.G.)**

Începînd cu 4 aprilie

Ministru german, la Iași

Barbara Stamm, ministru de stat al landului Bavaria din Germania, se va afla în vizită la Iași timp de două zile, începînd cu data de 4 aprilie a.c. Pe parcursul vizitei, Barbara Stamm se va întîlni cu reprezentanții Primăriei și Prefecturii din Iași, precum și cu membrii Forumului German din Iași. ***Vizita va avea un caracter de informare în legătură cu problemele germanilor din Iași.*** Ministrul de stat al landului Bavaria va vizita și monumente istorice și culturale ale orașului. **(M.G.)**

În perioada 24 martie - 30 aprilie

Tratamente cu substanțe toxice în zona cimitirului "Buna Vestire"

Surse din cadrul Primăriei municipiului Iași ne-au precizat că ***pesticidele folosite de către Stațiunea de cercetare și producție pomicolă Iași la efectuarea de tratamente cu substanțe toxice au o acțiune de două săptămîni,*** iar în cazul în care temperatura este scăzută și există umiditate, termenul se prelungește cu 24 pînă la 48 de ore. ***În perioada 24 martie - 30 aprilie a.c. se execută astfel de tratamente în zona Cimitirului "Buna Vestire".*** **(M.G.)**

La trei dintre cele cinci Fonduri ale Proprietății Private

Ieri a demarat noul program de privatizare prin ofertă publică

■ *principiul de desfășurare a actualului program este "un om - un carnet cu certificate de proprietate - o societate"*

Vineri, 24 martie a.c., la sucursala din Iași a Băncii Române pentru Dezvoltare au fost primite ***listele cu persoanele cărora le-au fost aprobate cererile depuse pentru preschimbarea certificatelor de proprietate în acțiuni la firmele S.C. ARGUS S.A. Constanța, S.C. FAVIOR S.A. Orăștie și S.C. SIRETUL S.A. Pașcani.*** Menționăm că aceste certificate au fost depuse la sfîrșitul anului 1994, în cadrul primei acțiuni de privatizare prin ofertă publică. Conform informațiilor furnizate de ***Dumitru Virtu, directorul sucursalei din Iași a B.R.D.***, Fondurile Proprietății Private - care dețin în portofoliu cîte una dintre cele trei firme amintite - ***au admis maximum patru certificate de persoană, în cazul firmei ARGUS și cîte unul, maximum două certificate, pentru celelalte două societăți.*** În cazul societăților SIRETUL S.A. și FAVIOR S.A., la preschimbarea a cîte două certificate de proprietate contra acțiuni s-a luat în calcul ziua și ora depunerii acestora. "***Această preschimbare a maximum două certificate de proprietate contra acțiuni ale firmelor SIRETUL și FAVIOR se datorează cererii mari de acțiuni din partea persoanelor fizice, cerere care a depășit oferta Fondurilor Proprietății Private***", a declarat Dumitru Virtu. În continuare, acesta a afirmat că restituirea certificatelor de proprietate, care nu au fost acceptate pentru a fi preschimbate în acțiuni, va începe la o dată ce urmează a fi comunicată de Fondurile Proprietății Private. Tot Fondurile vor anunța locul de desfășurare și data începerii înmînării acțiunilor de la firmele amintite celor cărora le-au fost acceptate certificatele. Dumitru Virtu a ținut să sublinieze că celor care trebuie să primească înapoi certificatele de proprietate li se vor restitui aceleași certificate depuse, deci ***fiecare cetățean își va putea reconstitui carnetul cu certificate de proprietate***.

Acest aspect este deosebit de important, dacă ținem cont de cerința formulată de cele cinci Fonduri ale Proprietății Private, care, la noul program de privatizare prin ofertă publică, nu acceptă decît depunerea carnetelor cu cinci certificate de proprietate, avînd aceeași serie și același număr, chiar dacă certificatele sînt decupate. Noul program de privatizare prin ofertă publică a demarat ieri la trei dintre cele cinci F.P.P. - este vorba despre F.P.P. II Moldova, F.P.P. III Transilvania și F.P.P. V Oltenia. Oferta publică va începe în cazul societăților comerciale arondate F.P.P. I Banat-Crișana, miercuri, 29 martie a.c., iar în cazul F.P.P. IV Muntenia urmează ca în aceste zile Comisia Națională a Valorilor Mobiliare să decidă care sînt societățile arondate acestui fond care vor intra în noul program al ofertei publice. Principiul pe baza căruia se desfășoară actuala ofertă publică este "***un om - un carnet cu certificate de proprietate - o societate***". În aceste condiții, o persoană poate participa cu cîte un asemenea carnet la fiecare din societățile comerciale anunțate pentru privatizare de către cele cinci Fonduri. Pînă în prezent, au fost anunțate 92 de firme: 35 la F.P.P. I Banat-Crișana, 20 la F.P.P. II Moldova, 25 la F.P.P. III Transilvania și 12 la F.P.P. V Oltenia.

Menționăm că aceste carnete se depun doar la sediul fiecărui Fond în parte sau al filialelor acestor fonduri. Conform afirmațiilor lui ***Alexandru Căpitănescu*** **(foto),** ***directorul filialei Iași a F.P.P. II,*** aici nu se primesc decît carnete cu certificate de proprietate pentru firmele arondate Fondului II Moldova. **(Alin TOCAN)**

Lovitură decisivă în "afacerea agronomilor"

■ *lista persoanelor implicate în "afacerea agronomilor" trimisă de prefect la București conținea cîteva absențe notabile*

(continuare din pagina 1A)

În cazul în care există terenuri intrate în circuitul civil, anularea titlurilor de proprietate se va face de către instanțele de judecată. Precizăm că revocarea titlurilor de proprietate ține, în momentul de față, doar de corectitudinea funcționarilor din Prefectura Iași. În acest sens, reamintim că au existat cîteva încercări de mușamalizare a acestei afaceri. Astfel, ***la începutul lunii februarie 1994, Prefectura Iași a încercat să retragă titlurile de proprietate ale agronomilor prin exercitarea unor presiuni morale***, însă doar 62 de persoane, din 392, au acceptat varianta propusă. Marea majoritate a agronomilor implicați (330 de persoane) a refuzat să accepte compromisurile propuse de Direcția Agricolă și Prefectura Iași. În luna mai a anului trecut, ***Corpul de Control al Primului Ministru a cerut Prefecturii Iași să trimită la Guvern lista persoanelor implicate în "afacerea agronomilor".*** Cu toate acestea, lista respectivă a ajuns la București fără să conțină cîteva nume influente: ***Petru Gârlea, jurist al Primăriei Iași, Constantin Dascălu, director general al Direcției Agricole Iași, Neculai Olariu, director general adjunct al Direcției Agricole Iași.***

La sosirea acestor precizări din partea Curții Supreme de Justiție, Prefectura Iași susținea în instanță aproximativ 130 de procese împotriva agronomilor. În opinia unor juriști ieșeni, unul dintre motivele pentru care prefecții au fost investiți cu puterea de a revoca un titlu de proprietate îl reprezintă și numărul mare de procese aflate pe rol pentru anularea acestor acte.

În fotografie, prefectul Dan Gâlea, cel de care depinde acum în exclusivitate soluționarea "afacerii agronomilor"

La numai cîteva ore de la terminarea procesului "Iasmina"

Juristul Direcției Sanitare Iași a fost agresat de un individ necunoscut

■ *fiind lovit la cap cu un corp contondent, victima a suferit un traumatism cranio-cerebral cu comoție cerebrală* ■ *ieri după-amiază, pînă la ora efectuării investigației noastre, Poliția nu începuse anchetarea acestui caz*

La numai cîteva ore de la terminarea procesului "Iasmina", ***jurisconsultul Direcției Sanitare, dl. Alexandru Folescu (59 ani), a fost agresat de un individ necunoscut.*** Menționăm că la termenul de luni al procesului "Iasmina", jurisconsult ***Alexandru Folescu a reprezentat Ministerul Sănătății.*** Imediat după terminarea ședinței de judecată, numeroase persoane aflate în fața sălii completului IV au admonestat verbal echipa de apărători ai Ministerului Sănătății și Spitalului de copii "Sf. Maria" din Iași. Mulți dintre cei cărora li s-a interzis accesul în sala de judecată au fost auziți înjurîndu-i pe cei doi avocați ai apărării. În jurul orei 11,00, dl. Folescu a părăsit Tribunalul, îndreptîndu-se către Direcția Sanitară, în sediul căreia a stat pînă aproape de ora 16,30. După încheierea programului de lucru, jurisconsultul Direcției Sanitare a plecat pe jos către locuința sa din Copou. Fiind probabil urmărit, la foarte scurt timp după ce a trecut de statuia lui Mihai Eminescu ***a fost lovit în cap cu un corp contondent.*** Înainte de a-și pierde conștiența, Alexandru Folescu a mai auzit cum agresorul i-a spus: "***asta meriți***", după care individul a dispărut în mulțimea străzii.

Victima și-a revenit din leșin după cîteva zeci de minute, cînd se afla deja internată la Spitalul de Urgențe. După un consult medical riguros, medicii acestui spital au constatat că jurisconsultul Direcției Sanitare prezenta traumatisme doar în regiunea capului. Imediat după consult, bolnavul a fost transferat la Spitalul de Neurochirurgie din Tătărași unde specialiștii au stabilit că Alexandru Folescu suferise un ***traumatism cranio-cerebral cu comoție cerebrală*** (pierderea conștienței). Potrivit celor relatate de victimă, aceasta nu l-a văzut pe agresor dar bănuiește că este posibil să fi fost un individ blond care, la Judecătorie, a folosit un limbaj deosebit de violent la adresa sa. Pînă ieri, în jurul prînzului, Poliția nu începuse încă investigațiile privind acest caz. În ceea ce privește starea sănătății lui Alexandru Folescu, deocamdată medicii nu se pot pronunța, pînă nu se finalizează toate investigațiile medicale. Vom reveni cu amănunte. **(Mihaela CĂNĂNĂU)**

După înlocuirea directorului

Demisie în bloc la "Radio Contact" Iași

Aproape întreg corpul redacțional al postului de radio "Contact" Iași a demisionat ieri ca urmare a înlocuirii din funcție a managerului radioului, Ovidiu Stănescu. Noul director al radioului este ***Laurențiu Ștefan***, numit în această funcție de consiliul de administrație al societății. Potrivit declarațiilor lui Laurențiu Ștefan, noul director de la Radio "Contact" Iași, decizia de schimbare a managerului radioului a fost luată în ultima ședință a consiliului de administrație al societății, la București, cînd s-a apreciat că ***rezultatele obținute de echipa din Iași au fost sub așteptări.*** În replică, Ovidiu Stănescu, fostul manager al radioului, a caracterizat decizia consiliului de administrație ca o "aberație", afirmînd că principalul motiv invocat - audiența proastă - nu corespunde realității. Solidari cu Ovidiu Stănescu, 12 redactori și-au prezentat ieri demisiile. Amintim că, potrivit ultimului sondaj Gallup Internațional făcut la Iași în noiembrie anul trecut în ceea ce privește audiența posturilor de radio, "Contact" se găsea pe locul al treilea, după Radio Iași și "Vox T". **(Sorin SIMON)**

În șase luni, doi tineri din Iași au spart 67 de mașini

Gabriel Mihoreanu (29 ani) și Costel Ciaușu (16 ani), ambii din Iași, vor compărea în fața unei instanțe de judecată sub acuzația de "***furt calificat***". Potrivit unui referat al Poliției ieșene confirmat de Parchetul de pe lîngă Judecătoria Iași, Gabriel Mihoreanu și Costel Ciaușu au spart 67 de autoturisme din Iași, furînd diverse obiecte, în special radiocasetofoane. Cei doi au dat prima spargere în noaptea de 21 spre 22 iulie 1994, cînd au furat dintr-o mașină un radiocasetofon. Ultima lovitură au dat-o pe 23 ianuarie a.c. Două zile mai tîrziu, au fost reperați de o patrulă a poliției în timp ce încercau să dea o nouă spargere. În urma cercetărilor făcute de Poliție, s-a constatat că pînă în prezent Gabriel Mihoreanu și Costel Ciaușu ***sînt autorii a 67 de spargeri de autoturisme.*** Cei doi și-au recunoscut faptele.

După încercarea de mediere de ieri

Conflictul de muncă de la TAXICOM rămîne deschis

Pe data de 22 martie a.c., Consiliul de Conducere al Sindicatului TAXICOM Iași a luat decizia de a prezenta Direcției Muncii și Protecției Sociale (D.M.P.S.) hotărîrea sa de a declanșa ***un conflict de muncă, în urma neînțelegerilor apărute între sindicat și patronat la negocierea Contractului Colectiv de Muncă.*** Conflictul a fost înregistrat pe data de 23 martie a.c. și, ca urmare a prevederilor legale, ieri, 28 martie, a avut loc la D.M.P.S. încercarea de mediere dintre cele două părți. Din păcate, nici cu acest prilej nu s-a ajuns la nici un rezultat.

Încă din debutul discuțiilor, ***Constantin Pistol***, managerul societății, a contestat prezența la întîlnire a viceliderului de sindicat, ***Romeo Jimblaru,*** căruia i s-a desfăcut contractul de muncă. Motivul acestei contestații este că, în temeiul Legii 54/91, referitoare la sindicate, Romeo Jimblaru nu poate reprezenta salariații dintr-o unitate la care nu mai este angajat. După ce viceliderul Sindicatului TAXICOM a părăsit sala, discuțiile s-au purtat în jurul încercărilor eșuate de pînă acum de a negocia sistemul de lucru și de salarizare. Apoi, fiecare din părțile implicate - atît sindicatul, cît și conducerea unității - și-a prezentat punctul de vedere, după care mediatorii întîlnirii, reprezentanți ai D.M.P.S., au ajuns la concluzia că "neexistînd bunăvoința părților implicate în rezolvarea problemelor impuse, medierea nu-și mai are sensul". Ca urmare, conflictul de muncă își urmează cursul legal. Acesta a început ieri cu declanșarea unei greve de avertisment între orele 13,00-15,00, urmînd ca începînd de mîine, de la orele 15,00, să se declanșeze o grevă generală pe durată nelimitată, pînă la soluționarea tuturor revendicărilor salariaților.

La sfîrșitul întîlnirii, Constantin Pistol ne-a declarat: "***Sindicatul a adus societatea comercială TAXICOM în starea de acum. Sînt dispus să negociez orice propunere prezentată sub o formă legală. Cine nu vrea să respecte acest lucru este liber să facă ce vrea, dar nu la TAXICOM. Observ că trebuie găsit alt mijloc de a ne înțelege cu sindicatul. Mi se aduc reproșuri neîntemeiate. Nu voi lua măsuri disciplinare împotriva salariaților, cu excepția acelora ce încalcă disciplina internă a unității. În rest, îi aștept pe toți la muncă***".

De partea cealaltă, Constantin Costîrnache, liderul de sindicat, a precizat: "Patronatul este incompetent, C. Pistol este o persoană cu care se lucrează foarte greu. Nu se observă că veniturile unității se scurg în salarii necuvenite. Conflictul de muncă rămîne deschis și vom uza de toate formele legale pentru a obține ceea ce dorim, adică rezolvarea punctelor rămase în discuție". **(Lucian LEONTE)**

AGENȚIA BURSIERĂ
NORD-EST

Acționînd pe piețele bursiere de mărfuri, noi putem fi soluția de care aveți nevoie pentru desfășurarea activității d-voastră.

PENTRU VIITORUL AFACERILOR D-VOASTRĂ

Apelînd la specialiștii noștri în intermedieri bursiere, afacerile d-voastră se vor derula mai repede, mai sigur, mai eficient.

Servicii oferite:
■ efectuarea de tranzacții pentru client, în "BURSA MOLDOVEI" Iași
■ oferirea de informații cu caracter comercial
■ consultanță de specialitate în domeniul oportunităților de afaceri
■ oferirea de informații asupra evoluției prețurilor

Contactați-ne!!!

Tel. 032-145530 Fax 032-146363
Iasi-6600, Bd. Copou nr. 3

Centrul Internațional de Limbi Moderne
anunță înscrieri pentru
cursurile de ENGLEZĂ GENERALĂ - copii și adulți, ENGLEZĂ SPECIALIZATĂ, ENGLEZĂ pentru EXAMENE - în strada Moara de Foc nr. 35, et. VIII. Telefon 252850, 252870, fax 252902.
Sponsorizarea - Fundația Soros
Consilierea profesională - Consiliul Britanic

Breco și Electric PULS
distribuitori exclusivi vă oferă produsele concernului
TEKO
producător specializat de carcase din material plastic și aluminiu pentru o gamă largă de aparate și echipamente electronice

101
CARCASE DIN MATERIAL PLASTIC SAU ALUMINIU

BRECO
Electric PULS
Pentru comenzi sau informații detaliate
Fax: 032/23.00.94
Căutăm distribuitori în toată țara.

Angajăm
tehnoredactori profesioniști,
specializați în tehnoredactare computerizată. Condiții avantajoase.
Garantăm confidențialitatea dosarelor.

Relații la secretariatul cotidianului MONITORUL, între orele 10.00 - 14.00

SC REGAL SRL
Filiala IAȘI
proiectează și execută cu profile de aluminiu - import Italia
■ pereți cortină
■ pereți ventilați
■ pereți interiori
■ tavan tip LUXALON
■ tîmplărie (uși, ferestre)

Telefon/fax 251029
Centrul de Afaceri - Moara de Foc nr. 35, et. VI.

Anchetă MONITORUL

Bătălie acerbă pentru ocuparea viitoarei zone rezidenţiale a Iaşului (2)

Una din cele mai căutate zone pentru construcţia de case în Iaşi este zona Bucium. Încă de la începutul secolului, în această zonă au deţinut somptuoase vile foşti miniştri, prefecţi, boieri, industriaşi şi prinţi. Momentul 1989 a reprezentat o schimbare majoră în viaţa comunităţii din Bucium, în sensul că persoane cu bani şi funcţii importante au început să achiziţioneze terenuri sub orice formă - acte de vînzare-cumpărare, moşteniri fictive, împroprietăriri, reîmprejmuiri, cumpărări de terenuri la preţuri de unu-doi lei/mp, transferuri de terenuri de aiurea în Bucium cu ajutorul I.A.S. Bucium, via Prefectura Iaşi, şi multe alte găselniţe. În prezent, se află în stadiul de finisare somptuoase vile cu aspectul unor palate, care aparţin unor procurori, directori, agronomi, patroni, medici şi profesori universitari.

■ *Familia Romila a închis o porţiune din Aleea Bucium*

Fuga după terenuri de construcţii în zona Bucium a generat nu numai conflicte între persoane, prin încălcări ale proprietăţii vecinilor, ci şi transformarea domeniului public în domeniul privat. Datorită unei astfel de situaţii, cunoscută atît de Prefectura Iaşi, cît şi de Primărie, familiile Ursache şi Romilă se află în litigiu de peste patru ani.

Vasile Ursache, de profesie inginer agronom, s-a stabilit în Bucium în anul 1970, venind din Vaslui. Tot atunci, Vasile Ursache şi-a transferat şi terenul de la CAP Tarnaca Vaslui la CAP Bîrnova. În acelaşi an, IAS Bucium preia prin schimb de la CAP Bîrnova o suprafaţă de teren situată între Casa Agronomului şi clădirea fostei Primării a comunei Bucium, (la capătul liniei de troleibuz 46). Această suprafaţă de teren urma să fie parcelată şi atribuită ca lot în folosinţă salariaţilor din cadrul IAS Bucium. Pentru aceasta, Sfatul Popular al municipiului Iaşi a preluat terenul în discuţie, iar serviciul de sistematizare a făcut măsurătorile, atribuind în folosinţă loturi pentru construcţii de cîte 250 mp. Odată cu sistematizarea acestei zone, Primăria Iaşi a amenajat o stradă (Aleea Bucium) pentru accesul persoanelor care deţineau loturi de construcţii amplasate în perimetrul construibil. Astfel, Aleea Bucium a fost pavată cu piatră cubică şi dotată cu reţea de iluminat public şi cu conducte de canalizare.

La începutul lunii februarie 1991, familia ***Romilă***, care locuieşte pe Şos. Bucium, nr. 84 a închis o porţiune din Aleea Bucium pe motiv că face parte din proprietatea sa. În acest fel, Aleea Bucium căpăta forma unui T, faţă de aspectul în forma literei F, cum fusese amenajată iniţial. Afectate de această "sistematizare" abuzivă a străzii au fost familiile Ursache, Prisăcaru şi Zubcu, toate trei deţinînd case a căror cale de acces directă la şoseaua Bucium era partea închisă din Aleea Bucium.

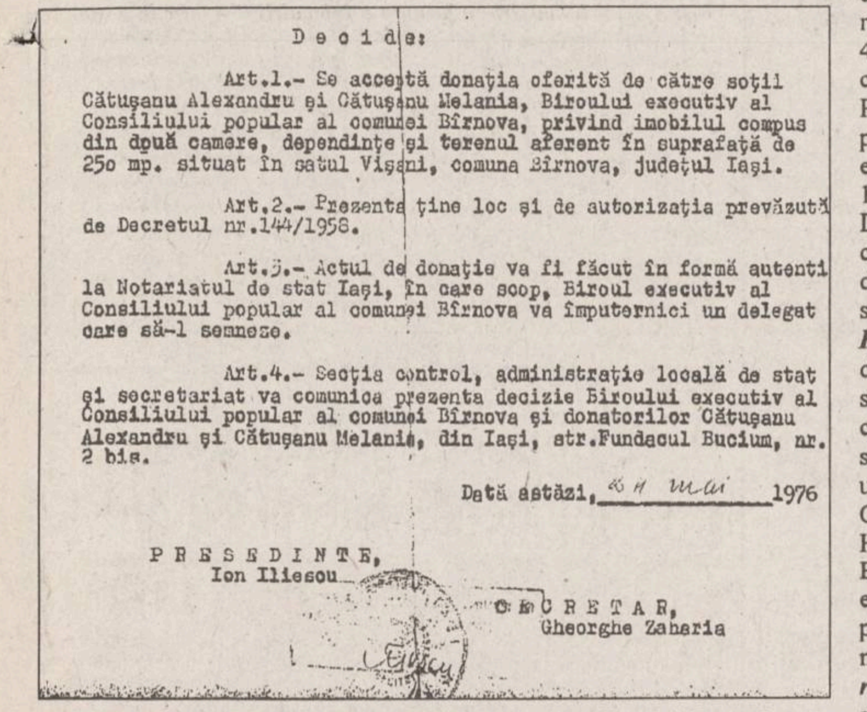

Decide:

Art.1.- Se acceptă donaţia oferită de către soţii Cătuşanu Alexandru şi Cătuşanu Melania, Biroului executiv al Consiliului popular al comunei Bîrnova, privind imobilul compus din două camere, dependinţe şi terenul aferent în suprafaţă de 25o mp. situat în satul Vişani, comuna Bîrnova, judeţul Iaşi.

Art.2.- Prezenta ţine loc şi de autorizaţia prevăzută de Decretul nr.144/1958.

Art.3.- Actul de donaţie va fi făcut în formă autenti la Notariatul de stat Iaşi, în care scop, Biroul executiv al Consiliului popular al comunei Bîrnova va împuternici un delegat care să-l semneze.

Art.4.- Secţia control, administraţie locală de stat şi secretariat va comunica prezenta decizie Biroului executiv al Consiliului popular al comunei Bîrnova şi donatorilor Cătuşanu Alexandru şi Cătuşanu Melania, din Iaşi, str.Fundacul Bucium, nr. 2 bis.

Dată astăzi, [illegible] mai 1976

PRESEDINTE,
Ion Iliescu

SECRETAR,
Gheorghe Zaharia

Facsimil după Decizia 265/1976 a Consiliului Popular Judeţean Iaşi, condus de Ion Iliescu, prin care, potrivit legilor de atunci, familia Cătuşanu a fost nevoită să doneze una din casele pe care le deţinea

În ceea ce priveşte terenul care aparţine familiei Romilă, există mai multe semne de întrebare vizavi de reconstituirea dreptului de proprietate.

Piesa de la dosarul înaintat Comisiei Judeţene Iaşi de aplicare a Legii 18/1991, prin care familiei Romilă i se reconstituia dreptul de proprietate asupra terenului din şoseaua Bucium 84, este un act de vînzare-cumpărare din 1950, act care a fost contestat de Habitat-Proiect şi de Prefectura Iaşi pentru că nu este autentificat. Această zdelcă, fără valoare după condiţiile impuse de Legea fondului funciar, menţiona transferul unui teren de 3,9 ha, nicidecum de 4,7 ha, atît cît s-a atribuit familiei Romilă. În prezent, familia Romilă deţine la adresa din şoseaua Bucium nr. 84, o suprafaţă de teren de 2,4 ha, diferenţa pînă la 4,7 se află la IAS Bucium în acţiuni, ocupată în parte de cinci construcţii, dintre care trei sînt vile aparţinînd familiei respective.

Deşi Prefectura Iaşi menţiona în luna iunie, într-o adresă către familiile afectate de închiderea drumului, faptul că moştenitorii Romilă nu deţin nici fişă de punere în posesie, nici titlul de proprietate, aceste afirmaţii s-au dovedit a fi neadevărate. Fişa de punere în posesie a moştenitorilor Romilă a fost întocmită la sfîrşitul lunii mai, iar cinci luni mai tîrziu aceştia primeau titlu de proprietate. Şi cu toate că atît Prefectura Iaşi, cît şi Primăria erau în cunoştinţă de cauză, titlul de proprietate cuprinde şi o porţiune de stradă ocupată abuziv.

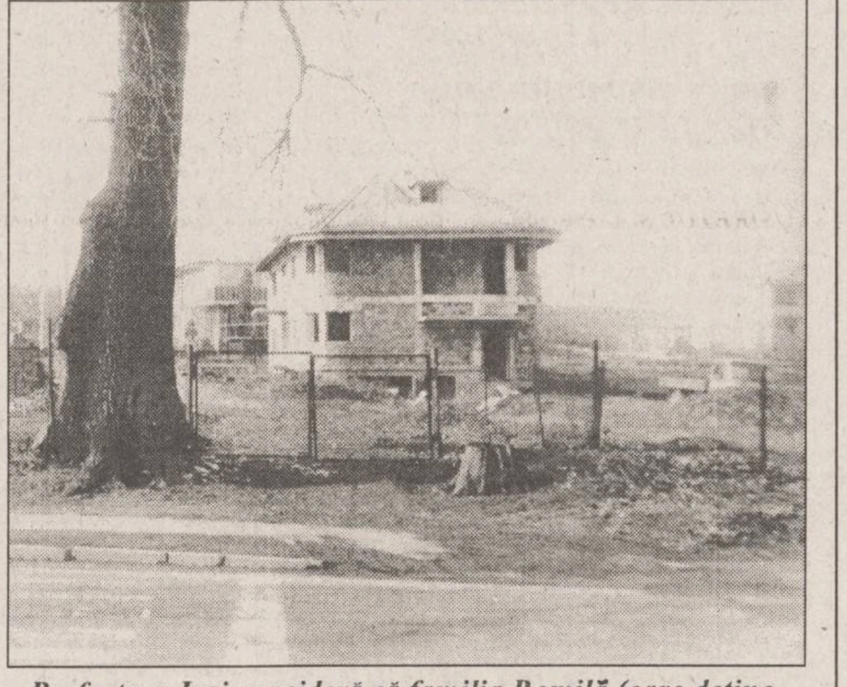

Prefectura Iaşi consideră că familia Romilă (care deţine vila din fotografie) a închis un drum care exista în dreptul porţii. În ciuda acestui fapt, familia Romilă a obţinut titlu de proprietate pe acest teren

■ *"Cineva din Prefectură, nu spun numele, vrea acest teren"*

Un caz mai rar întîlnit în aplicarea Legii fondului funciar se referă la acordarea, potrivit Legii 42/1990, unor recompense ce se cuvin eroilor şi luptătorilor în Revoluţie. În conformitate cu prevederile acestei legi, rudele eroilor căzuţi în Revoluţia din 1989, răniţii şi luptătorii din Decembrie pot fi împroprietăriţi cu teren şi au avantaje la licitaţiile de spaţii comerciale. În această situaţie se află ***Constantin Heleţeanu***, din Iaşi, care a pierdut un fiu la Băneasa, unde îşi satisfăcea stagiul militar. Cu toate că numele Gheorghe Heleţeanu, sublocotenent post-mortem, figurează pe troiţa din faţa Palatului Culturii, iar un alt fiu al lui C. Heleţeanu, a fost rănit tot la Băneasa, Prefecura Iaşi întîrzie eliberarea titlului de proprietate pentru o suprafaţă de teren de 618 mp., situată în Bucium. ***"Am renunţat la un hectar de teren pentru aceşti 618 mp. de lîngă "Casa Agronomului", tocmai pentru a construi o casă pentru fiul care a rămas în viaţă. Titlul de proprietate este întocmit şi semnat, însă se întîrzie eliberarea lui. Cred că acest lucru se datorează faptului că nu am dat curs propunerilor venite din partea unor funcţionari ai Prefecturii şi Primăriei, persoane care mi-au cerut sume însemnate de bani pentru a-mi primi drepturile. Precizez că de aceste drepturi se vor folosi fiul meu rămas în viaţă, însă aceşti funcţionari nu cunosc noţiunea de erou"***, ne-a mărturisit Constantin Heleţeanu, tatăl sublocotenentului-erou Gheorghe Heleţeanu.

Alalatăieri, la Prefectura Iaşi, a sosit o adresă din partea Preşedinţiei, înregistrată la această instituţie cu numărul 820/23.03.1995, prin care preşedintele Ion Iliescu îi soma pe reprezentanţii Guvernului în judeţul Iaşi să analizeze şi să soluţioneze de urgenţă cererea lui Constantin Heleţeanu. ***"Cineva din Prefectură, nu spun numele, vrea acest teren pentru el, iar mie mi-a propus un alt amplasament, în strada Sărărie"***, ne-a explicat acelaşi Constantin Heleţeanu - motivul pentru care se tergiversează înmînarea titlului de proprietate.

■ *"Neculai Lache a fost făcut membru CAP peste noapte"*

Una din situaţiile sensibile create în aplicarea Legii fondului funciar o reprezintă problema caselor pe care foştii proprietari au fost obligaţi să le doneze statului. Aflat în această situaţie, ***Alexandru Cătuşanu***, fost paznic la Spitalul "Socola", a deţinut, pînă în luna mai 1976, două case: una în Fundacul Bucium 2 bis (cu un teren de 500 mp) şi alta în satul Vişani - comuna Bîrnova. Chemat la ordine de Ion Iliescu, prim-secretarul judeţului Iaşi din acea vreme, Alexandru Cătuşanu a trebuit să se supună legislaţiei comuniste donînd către stat casa din satul Vişani **(vezi facsimilul)**. ***"Am dat casă bună, din cărămidă şi 800 mp. teren, deşi în actul de donaţie nu se pomeneşte decît de 250 mp. Acum, cînd cer să mi se dea în schimbul acestei donaţii forţate o suprafaţă de teren echivalentă cu grădina casei din Vişani, am parte de tot felul de amînări"***, a afirmat Alexandru Cătuşanu, de 71 de ani.

Compensaţiile cerute de familia Cătuşanu s-au materializat prin oferirea posibilităţii de a cumpăra de la CAP Bîrnova în 1990, o suprafaţă de teren de 700 mp. el solicitînd totodată şi reconstituirea dreptului de proprietate asupra unui teren de 800 mp, situat în vecinătatea pămîntului cumpărat. Iniţial, Comisia judeţeană de aplicare a Legii 18/1991 a fost de acord cu aceste revendicări, restabilindu-i lui Alexandru Cătuşanu dreptul de proprietate asupra celor 2000 mp (500 mp teren aferent casei, 700 mp. cumpăraţi, 800 mp.) în schimbul donaţiei. Ulterior, însă s-a revenit asupra acestei hotărîri la cererea făcută de ***Neculai Lache***, şef de unitate la restaurantul "Traian". ***"Pămîntul pe care îl revendică Neculai Lache a fost cumpărat de acesta de la CAP Bîrnova, pentru că a fost făcut membru cooperator peste noapte."***

În urma numeroaselor cereri şi audienţe avute la diverşi inspectori din Prefectura Iaşi, aceştia au întocmit documentaţia pentru a-i acorda lui Alexandru Cătuşanu cei 2000 mp., adică acelaşi pămînt pentru care se mai întocmise, în 1991, o hotărîre de reconstituire a dreptului de proprietate. **(Daniel NIŢOI)**

MONITORUL DE IAŞI

În Vama Sculeni, timp de şapte ore

Membrii organizaţiei "Cruciada Învierii Naţionale" au fost terorizaţi de autorităţile de la Chişinău

O delegaţie de 21 de studenţi români şi basarabeni aflaţi la studii în Iaşi, care a participat la manifestările organizate la Chişinău cu prilejul comemorării a 77 de ani de la Unirea Basarabiei cu România a fost supusă unei anchete a autorităţilor de la Chişinău. Sub pretextul efectuării unor investigaţii în legătură cu un jaf urmat de o crimă - care s-ar fi produs în căminul unde a fost cazată delegaţia - cei 21 de studenţi au fost terorizaţi timp de şapte ore, luni după-amiază în Vama Sculeni, a declarat pentru "Monitorul", ***Corneliu Ciucanu***, liderul organizaţiei studenţeşti "Cruciada Învierii Naţionale". ***"Ne-au fost confiscate documentele organizaţiei şi ziarele pe care le-am adus din Moldova. De asemenea, reprezentanţii autorităţilor Republicii Moldova au făcut copii după toate actele pe care le aveam asupra noastră. Am fost bruscaţi, înjuraţi, ameninţaţi şi acuzaţi că destabilizăm Republica Moldova. Întrucît ne-a fost confiscată abuziv şi ştampila organizaţiei noastre - «Cruciada Învierii Naţionale» - anunţăm că o declarăm nulă"***, a afirmat Corneliu Ciucanu. Liderul organizaţiei "Cruciada Învierii Naţionale" a mai declarat că pe tot parcursul vizitei la Chişinău, delegaţia sosită de la Iaşi a fost urmărită de agenţi ce aparţineau, probabil, Serviciului Securităţii de Stat al Republicii Moldova. Vom reveni cu amănunte în numărul nostru de mîine. **(Sorin SIMON)**

Cîte bordeie, atîtea obiceie

La universităţile ieşene, bursele se acordă după criterii diferite

Metodologia de acordare a burselor pentru studenţi, specificată în ***Ordinul Ministrului Învăţămîntului nr. 7485/1994***, este aplicată în mod diferit la universităţile din Iaşi. Articolul 12 al acestui ordin, privitor la bursele de merit, şi articolul 18, privitor la bursele de studiu prevăd că bursele pentru semestrul al II-lea se pot acorda studenţilor care, deşi nu au fost bursieri în primul semestru, au obţinut, în sesiunea de iarnă, media necesară acordării bursei.

Aceasta chiar în condiţiile în care, pentru nesusţinerea unuia sau mai multor examene se prezintă certificat medical, cu condiţia să se promoveze mai mult de un examen.

În timp ce toate celelalte universităţi au aplicat aceste prevederi, la Universitatea de Medicină şi Farmacie Iaşi ele au fost interpretate într-un alt mod. Pornind de la formularea "bursele se pot acorda", această universitate a hotărît că aplicarea prevederilor în cauză depinde de decizia fiecărei instituţii. Astfel, numai studenţii care au fost bursieri în primul semestru, pot fi bursieri în al doilea semestru, dacă nu sînt integralişti (deci dacă au absentat medical de la unul sau mai multe examene). Pentru cei care nu au fost bursieri în primul semestru se pot acorda burse în cel de-al doilea semestru doar dacă sînt integralişti. De asemenea, cei care au primit bursă de studii în primul semestru, nu pot primi bursă de merit, chiar dacă au obţinut media necesară, în al doilea semestru dacă nu sînt integralişti. Pentru a explica oportunitatea acestei situaţii, conducerea Universităţii de Medicină şi Farmacie Iaşi invocă prevederile Hotărîrii Guvernamentale nr. 657/1994, în care se specifică faptul că dacă Ministerul Învăţămîntului nu poate acoperi toată cererea de burse, instituţiile pot propune priorităţi, deci eventual pot eluda articolele 12 şi 18 ale Ordinului 7485/94. Decizia Universităţii de Medicină şi Farmacie Iaşi de a limita numărul de burse, înainte ca ministerul să o ceară, este considerată de studenţi inexplicabilă. Studenţii sînt nemulţumiţi de această situaţie, reclamînd dreptul lor de a primi burse. **(Simona ARADEI)**

Fiind mijlocul postului

Astăzi se numără ouăle

Conform unei vechi superstiţii româneşti, astăzi, la jumătatea Postului Mare al Paştelui, gospodarii numără ouăle cu credinţa fermă că astfel nu se vor strica pînă la Paşti. Cei care uită să numere ouăle vor trebui să le arunce, chiar dacă le-au ţinut în frigider. O altă superstiţie spune că în tot Postul Paştelui nu trebuie să se aducă flori galbene în casă. Dacă totuşi cineva face imprudenţa să introducă în casă asemenea plante, atunci găinile din gospodăria respectivă nu se vor mai oua, cu siguranţă. **(D.F.)**

Conferinţă de presă

PDAR susţine mişcările tineretului de la Chişinău

La conferinţa de presă a PDAR, ***Petru Dascăl*** **(foto)**, preşedintele filialei Iaşi, a subliniat importanţa zilei de 27 martie în istoria noastră naţională, arătînd totodată că PDAR susţine mişcările tineretului de la Chişinău. ***"Încheierea Tratatului româno-ungar trebuie să se facă doar cu respectarea Constituţiei şi a independenţei României"***, a declarat Petru Dascăl, propunînd ca Recomandarea 1201 să fie publicată în presă, pentru ca populaţia să înţeleagă de ce nu este aceasta acceptabilă.La alegerile locale, PDAR, se va prezenta pe liste separate, iar la cele generale, în alianţe. PDAR propune ca buletinele de vot (în general complicate) să fie distribuite populaţiei cu 3-4 zile înainte de votare, pe baza cărţii de votare, pentru a putea fi citite cu atenţie şi fără grabă. Votarea s-ar face tot la centrele de votare, prin aplicarea ştampilei; urnele în care se introduc buletinele ar trebui să fie transparente. Aceste propuneri urmează să fie discutate cu celelalte partide. **(M. ANTONIU)**

BRD a redus dobînzile pentru credite

Banca Română pentru Dezvoltare (BRD) a procedat de curînd la modificarea valorii anuale a dobînzilor aplicate la creditele acordate persoanelor fizice, noile valori fiind coborîte sub pragul de 60 de procente anual. Conform informaţiilor furnizate de angajaţii serviciului Creditare al sucursalei ieşene a BRD, în cazul creditelor acordate persoanelor fizice pentru cumpărarea de autoturisme româneşti noi, dobînda variază între 55 la sută şi 59 la sută pe an, în funcţie de durata de rambursare a împrumutului. În cazul creditelor acordate de BRD persoanelor fizice pentru construcţia de locuinţe şi case de vacanţă pe teren proprietate a solicitantului, dobînzile anuale se cifrează între 53 şi 58 la sută pe an. Dobînzile acestea variază tot în funcţie de durata de rambursare a creditului. Menţionăm că asemenea credite se acordă de către BRD doar pentru completarea sumei de care are nevoie solicitantul, acesta fiind obligat să asigure din fonduri proprii 40 la sută din valoarea totală a finanţării. Totodată, beneficiarul creditelor trebuie să depună ca gaj un imobil şi să aibă doi sau trei giranţi (în unele cazuri, numărul acestora poate fi mai mare, în funcţie de valoarea împrumutului). **(Alin TOCAN)**

S.C. *Ural - Carpat m.d.* S.R.L. Paşcani

scoate la concurs următoarele posturi:

● **Director comercial**

bărbat, studii superioare, experienţă în activitatea de aprovizionare - desfacere, permis de conducere categoria B, vîrsta maximă 40 ani.

● **Lucrător comercial**

bărbat, experienţă în activitatea de aprovizionare - desfacere, permis de conducere categoria B, studii în domeniu, vîrsta maximă 35 ani.

● **Operator oficiu de calcul**

experienţă în domeniu, vîrsta maximă 35 ani.

SE OFERĂ CONDIŢII AVANTAJOASE DE SALARIZARE.

Relaţii la telefon: 032-761121, 762389

Cumpărînd în luna martie un TV color NEI veţi primi un bilet de participare la tombola care va restitui cîştigătorilor contravaloarea televizorului.

• TV COLOR:
THOMPSON; PLATINIUM; SHARP; GRUNDIG; ORION; AUDISONIC; GOLDSTAR; ROYAL

SC DIVAS IMPEX SRL

Str. G. Ureche nr. 3, bl. W. Mărăcineanu -parter (în spatele Tribunalului, deasupra magazinului TOP MODA)
Telefon 117830, 115923
Program: 9-17, sîmbătă 9-12

Cu adevărat, cele mai mici preţuri din Iaşi!

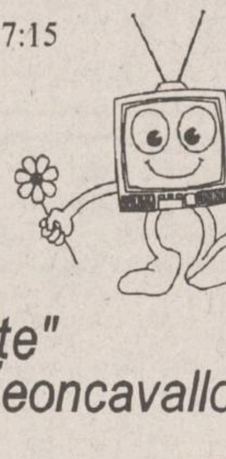

TV EUROPA NOVA
canal 54

Miercuri, 29 martie , ora 17:15

ORELE EUTERPEI

"Paiaţe"
de Ruggero Leoncavallo

Cu: Teresa Stratas, Placido Domingo, Juan Pons
Corul şi orchestra Teatrului Scala din Milano
Un film de Franco Zeffirelli

cele mai gingaşe romane de dragoste

în colecţiile
Diana
Diana Special
Silvia
Courths-Mahler
Şoaptele inimii

HIPPARION
3400 CLUJ NAPOCA
Vasile Lupu 85

A APĂRUT

conţine Monitorul Expres
NORD-EST MAGAZIN
saptaminal de informatie ştiintifica
Transplant de organe de la porc la om în mai puţin de trei ani
pag. 12
O descoperire uluitoare care ne va schimba năravurile
Ţigara electronică
pag. 4
Cumplitele schimbări comportamentale ale astronauţilor la întoarcerea din spaţiul extraterestru
Monitorul EXPRES pag. 7
Supernava mileniului trei

MONITORUL INTERN

Duminică seara

Grănicerii din Moldova Veche au prins doi traficanți de benzină

Grănicerii români din cadrul Batalionului de Grăniceri Moldova Veche au reținut duminică, 26 martie, doi bărbați ce au încălcat embargoul impus Iugoslaviei. Bojidar Stoianovici, în vîrstă de 22 de ani, și Jivodar Stoianovici, de 24 de ani, din comuna Măcești, județul Caraș-Severin, au fost prinși de grăniceri în timp ce s-au întors pe malul românesc cu două bărci pescărești neînregistrate. În bărci au fost descoperite 140 de recipiente goale, din material plastic. În urma cercetărilor, grănicerii au constatat că sîmbătă, 25 martie, cei doi frați au trecut fraudulos frontiera în Iugoslavia, prin traversarea Dunării. Bojidar și Jivodar Stoianovici sînt acuzați că au transportat în cele două bărci benzină, în vederea comercializării. Traficanții au fost predați pentru cercetări Parchetului de pe lîngă Judecătoria Oravița.

Protest medical

Camera Federativă a Medicilor consideră că ordinul de declarare a averilor este aberant și abuziv

Camera Federativă a Medicilor consideră aberante prevederile Ordinului Ministerului Sănătății 242/13.02.1995, potrivit cărora funcționarii publici cu studii medicale, directorii din minister, directorii direcțiilor sanitare județene și inspectorii sanitari pot fi siliți să-și declare averea. Consiliul Național CFMR a comunicat marți că cererea ministrului Sănătății ca și medicii obișnuiți, ce se ocupă de tratarea bolnavilor, să-și declare averea constituie un abuz. Camera Federativă a adăugat că ordinul în chestiune al Ministerului Sănătății "*trebuie privit că o încercare a unui departament al Guvernului Văcăroiu de a escamonta eșecul grav al politicii Executivului în domeniul sanitar*".

În luna februarie

Județul Vaslui a avut cea mai ridicată rată a șomajului

Rata șomajului în România era în februarie de 11%. Pe județe, Vaslui înregistra cea mai mare rată a șomajului, de 20,6%, iar cea mai mică județul Gorj - 3,7%, a anunțat, marți, Comisia Națională pentru Statistică. Numărul șomerilor, la data de 20 martie 1995, era de 1.237.393 persoane, în scădere cu 3.651 persoane față de ianuarie.

După ce a debutat în sectorul 6 din București

Concernul german R.W.E. va salubriza orașele Galați, Bistrița și Ploiești

După sectorul 6 din București, unde acționează de aproape doi ani, cu rezultate bune, R.W.E. din Essen, Germania, specializat în producerea de energie electrică (inclusiv din deșeuri menajere), epurarea apelor și salubrizare va prelua, în asociere cu parteneri români, colectarea și transportul gunoaielor menajere, precum și salubrizarea stradală în municipii din țară. Din luna aprilie vor beneficia de serviciile sale Galați, Bistrița și Ploiești, unde se vor construi stații de incinerare a gunoaielor menajere. În Galați, va acționa firma "R.W.E. Ecologic Service", care a primit recent și avizul Consiliului local. "Vom acționa - a declarat Mihai Turcu, asociat al concernului german - la început cu opt mașini Mercedes. Vom folosi pubele din plastic, net superioare containerelor de metal. Singura problemă o constituie paza acestora. Taxa de salubrizare nu va depăși 500 lei/lunar de persoană". Curățenia germană va fi introdusă, în viitor, și în Timișoara, Arad, Oradea și Iași.

Pledînd pentru sprijinul acordat de români evreilor

Rabinul Genevei, Alexandru Șafran, a ținut o alocuțiune în Senatul României

Rabinul Genevei, Alexandru Șafran, și-a manifestat, într-o ședință omagială a Senatului României, recunoștința față de ajutorul dat evreilor de către poporul român în timpul celui de-al doilea război mondial. Rabinul a menționat cîteva fapte din experiența sa personală și numele cîtorva români care i-au sprijinit pe refugiații evrei. "România, Danemarca și Finlanda au fost singurele țări care au refuzat transferarea populației evreiești în lagărele de concentrare naziste". Alexandru Șafran a menționat și faptul că, în pofida existenței unor lagăre pe teritoriul României, mulți evrei au scăpat cu viață datorită bunăvoinței românilor. **(MEDIAFAX)**

De la 1 aprilie 1995

Salariile cadrelor didactice vor fi majorate

■ ***personalul didactic din învățămîntul preuniversitar va beneficia de suma de 49.400 lei adăugată la salariul brut, iar cel din învățămîntul universitar de 74.100 lei***

Cu începere de la 1 aprilie 1995, salariile personalului didactic din învățămînt vor fi majorate cu un coeficient de ierarhizare de 0,6, pentru învățămîntul universitar, și de 0,4, pentru învățămîntul preuniversitar.

Deoarece coeficientul de ierarhizare 1,00 corespunde unui salariu brut lunar de 123.500 lei, rezultă că personalul didactic din învățămîntul preuniversitar va beneficia de suma de 49.400 lei adăugată la salariul brut de bază, iar personalul didactic universitar - de un spor de 74.100 lei adăugate salariului brut de bază. Menționăm că la salariile brute de bază se adaugă sporul de vechime, apoi se impozitează și se scad contribuția de asigurări sociale, precum și fondul pentru sănătate. Astfel, un profesor debutant va avea un cîștig net de aproximativ 140.000 lei. În același timp, un profesor cu vechime mai mare de 25 de ani va cîștiga peste trei sute mii - de asemenea, salariul net.

La suma respectivă se adaugă, eventual, indemnizațiile de conducere, precum și banii proveniți din sistemul de plată cu ora. Demn de remarcat este faptul că, în mai puțin de un an, discrepanțele salariale dintre profesorii tineri și cei vîrstnici s-au mărit substanțial. Astfel, la ora actuală, există în învățămînt profesori plătiți relativ bine, care nu se mai declară opozanți ai anomaliilor din învățămînt, așa cum există și tineri profesori care, fiind prost plătiți, își caută, de multe ori, alte locuri de muncă.

Menționăm că, în privința unei eventuale majorări salariale pentru personalul TESA, nu există pînă în prezent o nouă grilă de salarizare. **(Dan FODOR)**

În tabelul de sus sînt prezentate noile salarii de bază ale personalului didactic universitar, iar în cel de jos, salariile personalului didactic din învățămîntul preuniversitar.

Nr. crt.	Funcția	Nivelul studiilor	Vechime în învățămînt							
			pînă la 3 ani	3-6 ani	6-10 ani	10-15 ani	15-20 ani	20-25 ani	25-30 ani	peste 30 ani
1	Profesor universitar	S				376700	389100	401400	413800	432300
2	Conferențiar universitar	S			315000	321100	333500	345700	358200	376700
3	Șef de lucrări (lector universitar)	S		253200	265600	271700	277900	290300	302600	
4	Asistent universitar	S	210000	216200	222300	228500	240900	247000	253200	
5	Preparator	S	197600	210000	216200					

Nr. crt.	Funcția	Nivelul studiilor	Vechime în învățămînt							
			pînă la 2 ani	2-6 ani	6-10 ani	10-14 ani	14-18 ani	18-22 ani	22-25 ani	peste 25 ani
1	Profesor cu	S								
	grad didactic I				253200	265600	271700	277900	290300	302600
	grad didactic II			210000	213100	216200	222300	228500	234700	247000
	definitiv			188400	191500	194600	197600	200700	203800	210000
	debutant		185300							
2	Profesor cu	IP3								
	grad didactic I				210000	216200	222300	228500	240900	253200
	grad didactic II			188400	191500	194600	197600	203800	210000	222300
	definitiv			179100	182200	185300	188400	191500	197600	203800
	debutant		176000							
3	Institutor cu	S								
	grad didactic I				210000	216200	222300	228500	240900	253200
	grad didactic II			188400	191500	194600	197600	203800	210000	222300
	definitiv			179100	182200	185300	188400	191500	197600	203800
	debutant		176000							
4	Institutor II cu grad didactic	IP3			203800	210000	216200	222300	234700	247000
5	Învățător, educator, maistru instructor cu grad didactic I	M			197600	203800	210000	216200	228500	240900
	cu grad didactic II			182200	185300	188400	191500	194500	197600	210000
	definitiv			172900	176000	179100	182200	185300	191500	197600
	debutant		169900							
6	Profesor, învățător, educator, maistru instructor cu studii de nivel liceal, fără pregătire de specialitate	M	132800	135900	139000	142100	145200	148200	151300	154400

Transportul din Capitală este paralizat

Grevă la Metroul bucureștean

■ ***angajații acestuia cer majorarea salariilor și îmbunătățirea condițiilor de muncă***

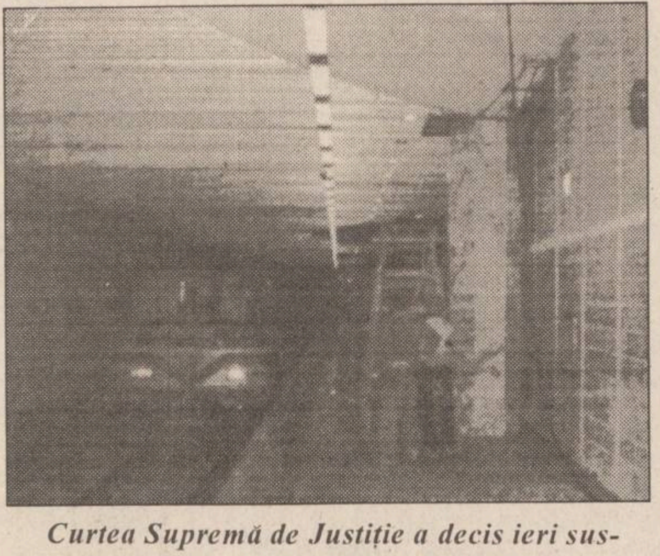

Curtea Supremă de Justiție a decis ieri suspendarea grevei pe timp de 40 de zile

Luni dimineață, salariații de la Metroul bucureștean au intrat în grevă pe termen nelimitat, cerînd negocierea contractului colectiv de muncă, majorarea salariilor și îmbunătățirea condițiilor de muncă. În ultimii 4 ani, cel puțin 40 de angajați au decedat datorită condițiilor proaste de muncă și cel puțin 1000 sînt internați anual.

Transportul în comun a fost paralizat în întregime. Stațiile de tramvai și de autobuz au fost luate de dimineață cu asalt, în condițiile în care RATB-ul nu poate nici în zilele normale să asigure necesarul de mijloace. După evaluările regiei ar mai trebui cel puțin 130 de autobuze, troleibuze și tramvaie. Cu toate acestea populația bucureșteană oscilează între nemulțumire, revoltă dar și solidaritate cu greviștii, apreciază corespondentul BBC. Întreruperea circulației cu Metroul are loc între 4,00 și 16,00.

Întrunit în ședință de guvern, executivul a discutat, în cursul după-amiezii de luni, situația creată. ***"S-a precizat că o parte din revendicările sindicaliștilor, cele referitoare la condițiile de muncă - ventilație, climatizare - sînt rezolvabile în termen scurt"***, declara ***Ioan Roșca***, purtătorul de cuvînt al Guvernului, după încheierea ședinței. Primul ministru a cerut RATB și Primăriei să multiplice numărul mijloacelor de transport în comun pentru a suplini criza creată. Uniunea Sindicatelor Libere din Metrou acuză Guvernul că, prin atitudinea primului ministru față de conflictul de muncă de la Metrou, incită populația împotriva salariaților.

"Încercarea de incitare a opiniei publice împotriva salariaților din Metrou, face parte dintr-o strategie specifică celor care manevrează cu o mare ușurință minciuna. Prin aplicarea forței, demnitarii nu vor obține rezultatele scontate. Salariații metroului nu vor ceda unor asemenea presiuni din partea demnitarilor României" se arată în Comunicatul Sindicatului dat publicității.

Astăzi a fost citat la Curtea Supremă de Justiție. ***"Salariații Metroului nu mai au un contract colectiv de muncă, unde ar fi putut să-și soluționeze aceste puncte în conflict"***, declara ***Ion Rădoi***, președintele Sindicatului din Metrou.

"Neavînd un contract colectiv de muncă, nu știm ce motive se vor mai găsi" adăuga acesta, referitor la decizia ce urma să fie luată de Curtea Supremă.

Decizia CSJ, dată ieri, a fost însă suspendarea grevei pînă la 6 mai, adică 40 de zile. Ea a fost luată în baza art. 30 din Legea conflictelor de muncă, în care se precizează că orice acțiune grevistă poate fi suspendată dacă se constată că afectează interesele majore ale economiei naționale sau de ordin umanitar.

"În România, Justiția nu este independentă și nu există democrație" a declarat Ion Rădoi, liderul USLM, după pronunțarea ședinței.

"Noi liderii sindicali ne supunem acestei decizii. Urmează ca salariații să o respecte sau nu" a adăugat Ion Rădoi. Decizia salariaților va fi luată după 48 de ore de la pronunțarea sentinței. **(Pavel LUCESCU)**

Medicii din Botoșani "știu din sursă sigură" că dosarul "Iasmina" a fost deja închis

■ ***directorul Policlinicii de copii neagă că infectarea cu HIV a micuței Ancuța Tudose s-ar fi produs în această instituție***

În urma apariției în paginile ziarului ***"Monitorul"*** a relatărilor privind ***"cazul Ancuța Tudose"***, fetița de 5 ani, infectată cu HIV și mai ales a anchetei privind posibilitatea unor "cazuri Iasmina" la Botoșani, am fost contactați de către dr. ***Aurel Tinca*** directorul Policlinicii de copii din Botoșani. Dr. Aurel Tinca, fiind răspunzător și de dispensarele școlare din județ, în urma unei afirmații cuprinsă în ancheta publicată de noi, precum că la liceul A.T. Laurian din Botoșani elevii clasei a XII-H au fost vaccinați cu o singură seringă a întreprins împreună cu cadre specializate din rețeaua sanitară o minuțioasă anchetă privind condițiile în care s-a efectuat vaccinarea respectivă. Referitor la cazul "Ancuța Tudose", directorul Policlinicii de copii din Botoșani a fost categoric: ***"Cunosc acest caz și vă pot garanta că nu are nici o legătură cu spitalul nostru. La noi, de ani de zile nu s-a mai înregistrat nici măcar o banală "injectită". Ne-am organizat în așa fel încît avem totul sub control. Nu pot însă să-mi asum responsabilitatea pentru injecțiile făcute prin cartier de cine știe ce felcer improvizat. Eu am propus, dar nu s-a ținut cont de propunera mea, să se amenajeze în cartiere la dispensarele medicale, puncte de tratament, cu personal specializat și program continu. Referitor la amenințarea că v-am fi dat în judecată, problema nu are nici un "suport". De altfel știu din sursă sigură că dosarul "Iasmina" a fost deja închis***". ***Vasile Tudose*** tatăl Ancuței ne-a declarat: ***"Sîntem oameni săraci și nu avem putere să ne luptăm cu cei care ne-au otrăvit copilul. Nu vreau să mă gîndesc că fetița mea a fost condamnată la moarte și noi nu putem face nimic."*** **(Val GURALIUC)**

De la 1 iulie 1995

Autovehiculele mari trebuie echipate cu plăcuțe reflectorizante

Autovehiculele cu masa totală maximă autorizată mai mare de 3500 kg sau cu lungimea mai mare de șapte metri vor trebui echipate, în partea din spate, cu cîte două plăci de identificare de formă dreptunghiulară, reflectorizante și fluorescente, dispuse orizontal sau vertical. Această prevedere este stipulată în noile Condiții Tehnice, referitoare la admiterea autovehiculelor în circulație pe drumurile publice din România, emise de Compania de Expediții și Transport Auto (CETA), în acord cu Ministerul Turismului și Ministerul de Interne. Noua reglementare va intra în vigoare de la 1 iulie 1995 și este menită să îmbunătățească traficul rutier pe timp de noapte. Plăcuțele reflectorizante sînt comercializate de către CETA, prin filialele sale din întreaga țară. **(Dorin BEJENARU)**

Fiind mari consumatori de alcool, românii nu sînt și amatori de droguri

"În România, consumul de droguri este aproape inexistent, datorită consumului de băuturi alcoolice", a spus recent profesorul ieșean ***Constantin Romanescu***, în cadrul unei prelegeri pe tema problemelor adolescenților. Explicația acestei situații, oarecum surprinzătoare, constă - în opinia profesorului ieșean - în faptul că, pentru români "evadarea" într-o altă lume se realizează prin consumul băuturilor alcoolice. ***"Orice populație caută un mod de a evada din cotidianul vieții obișnuite. În general, popoarele care consumă frecvent băuturi alcoolice nu sînt mari consumatoare de droguri, de exemplu: englezii, românii, francezii. În schimb, în țările unde se consumă băuturi alcoolice slabe, cum ar fi berea, drogurile fac ravagii. Așa se întîmplă în Germania"***, a mai precizat Constantin Romanescu. Prin urmare deși aproximativ 25% dintre bărbații români au devenit alcoolici - după estimările profesorului -, acest fenomen regretabil ferește, totuși, populația de un viciu mai grav: drogul. **(Dan FODOR)**

Într-o atmosferă festivă

D. R. Popescu și Paul Everac premiați de Ministerul Culturii

Marele premiu (4 milioane de lei) al Consursului Național de Dramaturgie "Camil Petrescu", organizat de Ministerul Culturii, a fost decernat marți, 28 martie, în Sala de Consiliu a Ministerului, lui ***Dumitru Radu Popescu***, pentru piesa "Bram Stocker și contele Dracula". În cadrul festivității, ce a avut loc cu începere de la ora 12.30, președintele juriului desemnat de Ministerul Culturii, ***Mircea Ghițulescu***, a caracterizat astfel piesa: "Tema nu este vampirul propriu-zis, ci mai curînd acel vampirism al artei ce îl siluiește pe creator". Juriul din care au mai făcut parte ***Doina Papp***, ***Oana Popescu*** (secretară), ***Rodica Tapalagă***, ***Valeriu Moisescu***, ***Cristian Tudor Popescu și Ioan Tobοșaru***, a mai acordat următoarele distincții: Premiul pentru Teatru Scurt lui ***Cornel Constantin Dișa***, pentru piesa "Între etaje" (2 milioane de lei), mențiunea pentru Teatru pentru Copii, lui ***Dorel Sabin***, pentru "Cum a scăpat Piț-Pitighiț de sughiț" (1 milion lei) și Premiul Societății Române de Televiziune lui ***Paul Everac***, pentru "Un punct pe i". Nu se știe cîți bani va primi fostul director al Televiziunii, deoarece, după spusele lui Mircea Ghițulescu, deși TVR și-a exprimat acceptul, prin Dumitru Popa și Tudor Mărăscu, pentru decernarea unui premiu în numele ei, suma nu a fost fixată pînă în ziua festivității. Juriul i-a mai nominalizat - ceea ce înseamnă diplome, dar nu recompense materiale - pe următorii autori: Dumitru Velea, Aurel Andrei și Viorel Sorin. Mircea Ghițulescu a dat următoarele explicații referitoare la selecție: "Juriul a avut de ales între nu mai puțin de 164 de piese, din care 124, nu mi-e teamă să o spun, sînt mediocre. Există însă circa 20 de lucrări care au țîșnit, ca să spun așa, din context. Țin să amintesc aici numele unor autori despre care, chiar dacă n-au avut șansa să ia un premiu, astăzi, se va mai auzi cu siguranță: Paul Cilianu, Ștefan Mitroi, Monica Ioana Ștefănescu, Tania Rus". Prezent la festivitate, ministrul Culturii, Marin Sorescu, a afirmat: "Doresc ca acest concurs, ajuns la a doua ediție, să se constituie într-un mesaj pentru dramaturgii români. Scriindu-și piesele în singurătate, anevoie, cum se scrie teatrul, ei trebuie să știe că sînt luați în seamă, citiți, că munca lor are un viitor". **(MEDIAFAX)**

LABORATORUL DE ANALIZE al Societății PROFAMILIA
efectuează toate analizele de laborator (hematologie, biochimie, bacteriologie, imunologie), în condiții ultramoderne cu un personal de înaltă calificare.
De asemenea, se lucrează în regim de urgență test de diagnostic pentru sarcină, al cărui rezultat îl primiți în 10 minute.
Str. Chișinăului nr. 11C, sc. D, parter. Tel. 230431
Program zilnic 7⁰⁰-17⁰⁰, sîmbătă-duminică 9⁰⁰-11⁰⁰.

FRESCO
MADE IN ITALY
Reprezentanța
FRESCO
Iași
Str. Aleea Rozelor nr. 8
sc. B, et. II, ap. 12, telefon/fax 132607
vă oferă din stoc sau la comandă:
● CUPTOARE PIZZA ●
● VITRINE FRIGORIFICE ORIZONTALE ●
● DOZATOARE PENTRU SUCURI ȘI BERE ●

s.c. EuroBIT s.r.l.
Str. Anastasie Panu 36, bl. 1B ☎ 211494, 231288
ACUM ȘI ÎN RATE!
CALCULATOARE COMRACE, DTK
IMPRIMATE HP, STAR, OKI, EPSON
COPIATOARE TOSHIBA
FAX - MODEM US ROBOTICS V42 BIS
PROGRAME BALANȚĂ / GESTIUNE / FACTURARE MIJLOACE FIXE / SALARIZARE

S.C. BURSA MOLDOVEI S.A
Piața Unirii nr. 5, telefon 212050, 211808
vinde din stoc, cu plata în rate

	Plata la livrare	Plata în rate
Frigidere 240 l	425.000 lei	440.000 lei
Frigidere 140 l	325.000 lei	340.000 lei
Congelatoare 210 l	530.000 lei	586.000 lei
Congelatoare 160 l	460.000 lei	505.000 lei
Congelatoare 120 l	375.000 lei	410.000 lei

SC UNITRADE SRL
distribuitor autorizat de mobilier de birou
angajează
tineri pînă în 35 ani, absolvenți ai unei instituții de învățămînt superior, posesori ai permisului de conducere categoria B (eventual autoturism), avînd cunoștințe în domeniul mobilierului de birotică, pentru funcția de
agenți distribuție și promotion,
cu posibilitatea de a organiza rețele de distribuție în județele Moldovei.
Cei interesați sînt rugați să depună un curriculum vitae la sediul firmei din Bulevardul Copou nr.4 (lîngă Habitat Trading Center) pînă vineri, 31 martie ora 18.00.
Relații la telefon 213455 sau 213456.

Nou în Iași !!!
Prima imprimantă Laser-Color produsă de HEWLETT- PACKARD.
Cei interesați pentru demonstrații sînt invitați între 27-31 martie orele 10-15 la sediul firmei:
SERCOM
HEWLETT PACKARD
Authorized Reseller
Telefon: 122589, B-dul N. Iorga nr. 46

SC COMAT SA
Str. Sergent Gr. Ioan nr. 7. Tel. 156300, fax 142480
comercializează prin depozitele sale:
- piese auto marca Roman-Diesel
- piese auto marca Dacia
- piese pentru remorci și trailere
- rulmenți toată gama de utilizare
- bandă, discuri, segmenți din ferodou
- semeringuri
- arbori, abrazive, gresoare
- acumulatori auto
Unele din aceste produse sînt la prețuri foarte avantajoase (stocuri vechi).
Relații la telefon 156300, interior 27, 30, 37.

Scandalul de la TVR face primele victime

Gabriel Țepelea și Alexandru Sassu au demisionat din Comisia de cultură a Camerei Deputaților

■ *este posibil ca Dorin Suciu să fie noul director al TVR*

Luni, 27 martie, Birourile Permanente ale Senatului și Camerei Deputaților s-au întrunit într-o ședință de urgență cu membrii comisiilor de arte, cultură și mass-media în încercarea de a soluționa problema componenței Consiliului de Administrație al T.V.R. Astăzi, 30 martie, Dumitru Iuga se află în cea de-a 28-a zi de grevă a foamei, acțiune declanșată de liderul S.L.R.T.V. în semn de protest față de respingerea candidaturii lui Gabriel Liiceanu (ales de sindicat) pentru viitorul Consiliu de Administrație al T.V.R. și numirea lui Paul Șoloc, deși acesta din urmă nu se afla printre cei patru cîștigători ai scrutinului desfășurat în vara anului trecut printre salariații din T.V.R.

În cadrul ședinței de luni seara nu s-a reușit soluționarea conflictului din T.V.R., deoarece reprezentanții Opoziției au părăsit sala, fapt ce a determinat neîntrunirea cvorumului necesar adoptării unei decizii. Ca urmare a respingerii propunerii Opoziției (locul ocupat de Paul Șoloc să fie declarat vacant și, pentru ocuparea lui, să se organizeze noi alegeri), Gabriel Țepelea, deputat P.N.Ț.-C.D., președintele Comisiei de cultură a Camerei Deputaților, și Alexandru Sassu, deputat P.D.(F.S.N.), secretar al respectivei comisii, și-au anunțat imediat demisia.

În exclusivitate pentru "Monitorul", *Gabriel Țepelea* a făcut următoarea declarație: ***"În zilele de 22 și 23 martie, comisiile reunite au trebuit să aleagă între cinci propuneri făcute - două de către majoritari și trei de către Opoziție, pentru soluționarea conflictului din T.V.R., privind componența Consiliului de Administrație. A fost votată cea mai proastă propunere, a majoritarilor, care prevedea ca totul să se reia de la punctul zero. Această soluție este de două ori ilegală. În primul rînd, se anulează drepturile lui N.C. Munteanu, care a întrunit inițial sufragiile legale. În al doilea rînd, neîntrunindu-se cvorumul de 2/3 în comisie - au participat la vot 21 de membri, necesarul strict fiind 22 - scrutinul a fost de asemenea ilegal. Mai mult, s-a hotărît astăzi dimineață (ieri - n.r.) de către dl. Adrian Năstase ca lista celor 13 din C.A., cu Paul Șoloc pe ea, să fie retrimisă de la Biroul Permanent la comisie. Este inacceptabil, deoarece comisia nu este competentă decît să voteze nu și să nominalizeze. Mi-am dat demisia condiționat, anunțînd că pînă nu se reintră în legalitate nu mai fac parte din comisie. Prin aceasta vreau să salvez viața unui om, vreau să salvez viața unei instituții, societatea Română de Televiziune, care nu trebuie să depindă de un partid, ci trebuie să fie o instituție democratică".***

În același timp, d-na Rada Istrate și dl. Alexandru Sassu (ambii P.D.) au anunțat că nu mai participă la lucrările comisiei. ***"Pînă nu se reintră în legalitate, am hotărît să ne retragem din comisie. Nu vrem să contribuim cu bună știință la perpetuarea unei ilegalități".***

Adrian Năstase, președintele Camerei Deputaților, a opinat că cele două comisii de cultură pot întocmi un raport în vederea validării de către Parlament a celor 13 membri ai Consiliului de Administrație al T.V.R., membri printre care se află și Paul Șoloc. De asemenea, parlamentarii majoritari urmează să prezinte săptămîna viitoare un raport cu soluții pentru rezolvarea conflictului din T.V.R. Dar medicul Valeriu Costingioară este sceptic în ceea ce privește "disponibilitatea" fizică a lui Dumitru Iuga de a rezista pînă săptămîna următoare. "Viața lui Dumitru Iuga se poate stinge în orice clipă", a declarat Valeriu Costingioară pe data de 27 martie, postului Radio Europa Liberă. În aceeași zi, Constantin Ticu Dumitrescu, senator P.N.Ț.-C.D., președintele Asociației Foștilor Deținuți Politici, a încercat să citească în Senat un apel prin care asociația chema la grevă parlamentară pe toți reprezentanții Opoziției, în semn de solidaritate cu Dumitru Iuga. Dar reprezentanții majorității parlamentare au obstrucționat prezentarea textului. Conducerea P.N.Ț.-C.D. și-a continuat însă acțiunea de sprijinire a liderului S.L.R.Ț.V. Astfel, patru senatori ai P.N.Ț.-C.D. (Corneliu Coposu, Vasile Vetișanu, C. Ticu Dumitrescu și Nistor Bădiceanu) au dat publicității, în ziua de 27 martie, o declarație-apel prin care cer salvarea vieții lui Dumitru Iuga, și, printr-o intervenție telefonică, Corneliu Coposu, președinte al P.N.Ț.-C.D., a cerut Secretariatului de la Vatican să intervină pe lîngă președintele Ion Iliescu pentru a se discuta "cazul Iuga" în cadrul întîlnirii dintre președintele român și Papa Ioan Paul al II-lea. Revenind la poziția Comisiei de cultură din Camera Deputaților, Gabriel Țepelea, încă președinte al acestei comisii, a declarat ieri că un reprezentant al Comisiei va lua legătura cu Dumitru Iuga, după care va prezenta președintelui Camerei Deputaților, Adrian Năstase, propunerile liderului S.L.R.T.V. privind soluționarea tensiunilor din T.V.R. De asemenea, Gabriel Țepelea a subliniat că ***"sîntem hotărîți să suportăm toate consecințele"*** care decurg din sprijinirea S.L.R.T.V. Aceasta, în condițiile în care Dumitru Popa, directorul general al T.V.R., a semnat un comunicat care prevede că, datorită inexistenței în Televiziune a unui conflict de muncă oficializat, cei care încearcă întreruperea emisiei ***"vor fi concediați și vor răspunde în fața legii".***

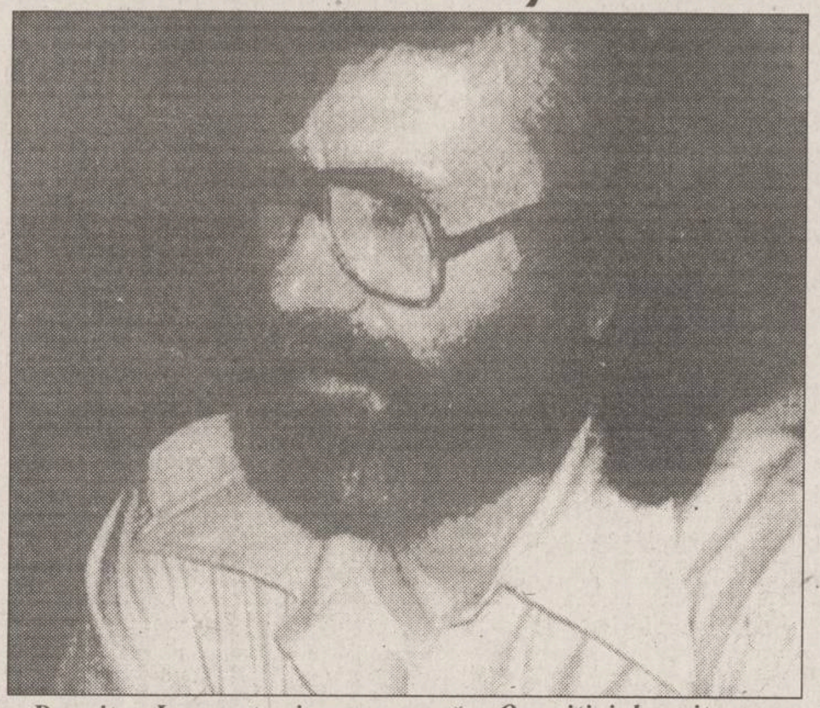

Dumitru Iuga este singura șansă a Opoziției de evitare a politizării Televiziunii Române

Surse din cadrul P.D.S.R. ne-au informat despre faptul că se preconizează înlocuirea d-lui Dumitru Popa din funcția de director general al T.V.R. Acesta a iritat conducerea principalului partid de guvernămînt, prin faptul că nu a luat ***"măsurile necesare"*** temporizării acțiunii greviste ale lui Dumitru Iuga, căruia cică, ***"i s-au permis prea multe".*** Pentru acest post, liderii P.D.S.R. s-au orientat spre persoana lui Dorin Suciu (propus de către executiv pentru C.A. din T.V.R.), corespondentul permanent la Budapesta pentru Radio România Actualități și T.V.R. Dorin Suciu este considerat un devotat al actualei Puteri, corespondențele sale - de multe ori adevărate "extrase" din "România Mare" - fiind foarte apreciate la Palatul Victoria sau Cotroceni. **(Monica TOMA, Lucian GHEORGHIU, Mihaela CRISTEA)**

---

monitorul financiar

Cursul de referință al BNR valabil pentru 29.03.1995

1 USD = 1844 lei
1 DM = 1310 lei

Programe PHARE

Orașele Pașcani și Tîrgu Frumos vor primi cîte 50 mii ECU pentru combaterea șomajului

Mîine, la Pașcani și sîmbătă, la Tîrgu Frumos, vor începe lucrările de constituire a consorțiilor locale care vor decide destinația și modul de folosire a cîte 50 de mii de ECU (aproximativ 60 de mii de dolari americani) pentru fiecare localitate menționată în vederea unor transformări economice și sociale. Aceste fonduri sînt alocate de Comunitatea Europeană prin intermediul Programului PHARE, mai precis prin componenta sa, Programul de Măsuri Active pentru Combaterea Șomajului (PAEM). După ce consorțiile amintite, din care vor face parte personalități locale din administrația publică și din unele societăți comerciale din localitățile amintite, documentația necesară derulării acestor programe va fi întocmită de agenții locali ai PAEM din cele două localități. Pentru Pașcani, agentul local desemnat de Fundația Internațională de Management (FIMAN) din România, este prof. univ. Dumitru Oprea, directorul executiv al Centrului Româno-American pentru Dezvoltarea Întreprinderilor Particulare din Iași, iar pentru Tîrgu Frumos agentul desemnat este Sorin Simion, angajat al filialei Iași a Fondului Propritătii Private II-Moldova. Cele două consorții amintite au posibilitatea să obțină personalitate juridică sub formă de asociații sau de fundații. Conform afirmațiilor făcute de Dumitru Oprea, scopul derulării PAEM este acela de a asigura un cadru propice continuării reformelor sociale și după ce fondurile amintite alocate de Comunitatea Europeană se vor epuiza. **(Alin TOCAN)**

În luna februarie

Rata inflaţiei a fost de 1,4%, iar deficitul balanţei comerciale de 19 milioane dolari

Rata inflației în luna februarie a fost 1,4%, cel mai scăzut nivel înregistrat după liberalizarea prețurilor, a anunțat marți Comisia Națională pentru Statistică. Producția industrială în februarie a fost cu 9,2% mai mare decît luna precedentă, în condiții comparabile din punct de vedere al numărului de zile lucrătoare și cu 2,9% în volum absolut. Exporturile pe devize convertibile au însumat 593,9 milioane dolari, în creștere cu 44,1% față de ianuarie. Importurile FOB pe devize convertibile au fost de 612,9 milioane dolari, cu 52,3% mai mare decît în ianuarie. Balanța comercială în prețuri FOB, determinată pe baza importurilor și exporturilor cu formalități vamale perfectate, prezenta un deficit de 19 milioane dolari. La sfîrșitul lunii februarie, însă, existau importuri de țiței fără formalități vamale perfectate în valoare de 160,6 milioane dolari FOB (173,9 milioane dolari CIF).

Conform Raportului de Activitate al ARACO

Indicele de creştere a preţului în construcţii a fost în 1994 de peste două ori mai mare faţă de 1993

Indicele de creștere a prețului în construcții a fost în 1994 de 2,179 ori mai mare față de anul precedent. Scumpirea construcțiilor se datorează în special creșterii costului materialelor de construcții și al celor pentru transporturi și utilaje, se arată în Raportul de Activitate al Asociației Antreprenorilor de Construcții din România (ARACO). Astfel, comparativ cu 1990, în octombrie 1994 costul manoperei a crescut de numai 55 de ori, iar cheltuielile generale de circa 80 de ori, față de creșterea prețului materialelor de construcții și al transporturilor (de 123 de ori și respectiv de 140 de ori).

Încredere limitată

FMI aprobă programul de reducere a deficitului sectorului public ungar

Fondul Monetar Internațional a susținut marți că programul de austeritate al guvernului ungar, destinat limitării uriașului deficit al sectorului public, ar putea crea condițiile pentru acordarea unui împrumut stand-by pe termen scurt, din partea Fondului, relatează Reuter. Dar FMI a avertizat că programul de austeritate trebuie să fie urmat de noi măsuri de reformă, care să aducă Ungaria pe calea unei creșteri economice susținute. "Principalul obiectiv este stabilizarea economiei ungare și încheierea fazei de tranziție", a declarat George Kopits, reprezentantul FMI în Ungaria. Kopits a afirmat că, dacă programul va fi aplicat cu succes, va putea fi încheiat un acord stand-by, pe o perioadă de un an și jumătate, pentru finanțarea tranziției economice, pînă la sfîrșitul anului. Guvernul ungar și banca centrală au devalorizat forintul cu 9%, la începutul lunii, au redus drastic ajutoarele sociale, au introdus controlul salariilor și taxe pentru învățămîntul universitar și au majorat taxele vamale. Pachetul de măsuri este destinat reducerii deficitelor contului curent și bugetar, în acest an, la 2,5 miliarde dolari, de la 4 miliarde dolari, în 1993.

Studenții și profesorii din România se solidarizează cu colegii lor din Basarabia

Pe fondul grevei generale și a manifestației de protest a studenților, elevilor și profesorilor din Moldova, manifestație care continuă în *Piața Marii Adunări Naționale din Chișinău*, Colegiul Ministerului Învățămîntului s-a întrunit luni seara pentru a lua în discuție recomandarea comisiei guvernamentale de negociere cu greviștii, la presiunea acestora, de a retrage de la examinare proiectul hotărîrii colegiului din 16 martie privind studierea istoriei în instituțiile de învățămînt.

"Principala revendicare care a fost înaintată de către studenți - anularea deciziei colegiului - putem socoti că este satisfăcută", declara luni seară ***Simeon Musteață, viceministrul Învățămîntului.***

"Comisia de conciliere, împreună cu Comitetul de grevă vor continua examinarea problemelor ce țin de soluționarea celorlalte revendicări, de ordin economic și alte revendicări înaintate de greviști", a mai anunțat viceministrul. Între timp, continuă manifestările de solidaritate cu greviștii de la Chișinău. Astfel, Federația Sindicatelor Libere din Învățămînt din România se alătură protestului studenților, elevilor și profesorilor de peste Prut.

Considerînd că ***"satisfacerea revendicărilor colegilor noștri este o obligație a conducerii actuale a Republicii Moldova, de a păstra nealterate limba, istoria, cultura, civilizația și tradiția de veacuri ale celor ce locuiesc pe acele meleaguri". "Federația Sindicatelor Libere din Învățămînt protestează împotriva măsurilor arbitrare luare de autorități față de participanții la greva generală"***, se arată în comunicatul FSLIR.

Organizația Tineretului Universitar Național Țărănesc Creștin și Democrat din Iași (TUNȚCD) ***"îndeamnă toate organizațiile de tineri, studenți, precum și formațiunile civice și politice din România la o atitudine fermă față de situația din Basarabia".*** Același apel este lansat și de Liga Studenților din Universitatea "Al. I. Cuza" Iași care se declară "solidară cu lupta celor ieșiți pe străzile Chișinăului pentru a combate proletcultismul și ignoranța colhoznicilor deveniți peste noapte parlamentari și miniștri. **(Pavel LUCESCU)**

În Camera Deputaților

Legea caselor naționalizate este în impas

■ *proprietarii de imobile naționalizate au protestat în fața Parlamentului*

Biroul Permanent al Camerei Deputaților și liderii grupurilor parlamentare au încercat, marți, să găsească o soluție de compromis în problema caselor naționalizate. După o ședință de aproximativ două ore, coaliția majoritară și Opoziția nu au reușit să se înțeleagă, liderul PDSR ***Dan Marțian*** propunînd votarea legii în forma adoptată de Senat. Opoziția a prezentat o soluție care ar fi putut dezamorsa conflictul din plen, însă ea nu a fost acceptată de majoritatea membrilor Biroului. Soluția consta în recunoașterea explicită în textul legii a dreptului de proprietate și retrocedarea caselor naționalizate către foștii proprietari, indiferent dacă locuiesc sau nu în acestea. În compensație, Opoziția a propus modificări la Legea privind contractele de închiriere în sensul prelungirii contractelor chiriașilor pe o perioadă mai mare (între 10 și 15 ani). Modificările ar urma să survină ulterior, termenul de prelungire fiind stabilit de comun acord între coaliția majoritară și Opoziție. De asemenea, Opoziția a susținut mărirea chiriilor ce vor fi plătite către foștii proprietari. Majoritatea nu a fost de acord, dezbaterile reluîndu-se apoi în plen. Valer Domeanu, ministru pentru relația cu Parlamentul, a susținut proiectul de lege în actuala formă, în timp ce Gavril Dejeu, Răsvan Dobrescu (PNȚCD) și George Stancov (PD) au cerut includerea în dezbateri a acelor amendamente ale Opoziției care sînt în favoarea proprietarilor, precum și soluția de compromis prezentată în Biroul Permanent. Aceștia din urmă au solicitat un nou raport al Comisiei juridice, care să-și exprime opinia și asupra propunerilor Opoziției. Deputații nu au reușit să voteze nimic pînă la ora 15.00, antrenîndu-se în dispute politice. Menționăm că la întîlnirea de luni noaptea dintre premierul Văcăroiu și liderii coaliției majoritare s-a convenit ca majoritatea parlamentară să susțină proiectul de lege în forma aprobată de Senat.

Horia Rusu a cerut parlamentarilor care intră sub incidența Legii caselor naționalizate să nu participe la votarea ei

Legea caselor naționalizate are drept scop îmbogățirea fostei și actualei nomenclaturi, a declarat, marți, președintele executiv al PL '93, *Horia Rusu*. ***"Toată nomenclatura va intra în posesia caselor și vor avea posibilitatea să le vîndă la prețuri foarte mari"***, a spus Horia Rusu, precizînd că PL '93 va solicita parlamentarilor care intră sub incidența acestei legi, ca proprietari sau chiriași, să nu participe la votarea ei.

Circa 150 de persoane din diferite asociații ale proprietarilor de imobile naționalizate au desfășurat marți un miting de protest la Camera Deputaților. Constantin Tutunea, președintele Ligii Naționale a Expropriaților din România, filiala București, a declarat că urmează să înainteze un memoriu Camerei Deputaților. Acesta va conține un protest al proprietarilor față de prevederile proiectului Legii caselor naționalizate, conform cărora vor fi restituite doar apartamentele locuite în prezent de foștii proprietari în calitate de chiriași. ***"Noi solicităm restituirea integrală a imobilelor naționalizate, precum și punerea în discuție a problemei despăgubirii proprietarilor de case naționalizate demolate între timp"***, a precizat Tutunea. El a mai apreciat că se exagerează, în mod voit, numărul chiriașilor (respectiv 2 milioane), cînd, în realitate, în întreaga țară au fost expropriate, după 1948, circa 250.000 de locuințe.

În Republica Moldova s-au înmulțit sustragerile de pesticide extrem de toxice

În ultimii ani, în ***Republica Moldova*** s-au înmulțit cazurile de sustrageri de pesticide puternice și extrem de toxice furate din depozitele unităților agricole. Aceste substanțe fac obiectul unui intens comerț ilegal, aducător de mari venituri. În 1993 s-au înregistrat 78 de astfel de furturi, evaluate la 166 milioane ruble rusești, iar în 1994 - 105, care au produs prejudicii în valoare de 1.061.612 lei moldovenești. În unele situații, aceste fapte au aspectul unor jafuri armate, soldate cu maltratarea mai multor persoane, în special din rîndul paznicilor.

SC COMAT SA
Str. Sergent Gr. Ioan nr. 7. Tel. 156300, fax 142480

SC COMAT SA din str. Sergent Grigore Ioan nr. 7 deține pe stoc la prețuri foarte avantajoase unele produse din următoarele grupe de materiale:

A. SCULE AȘCHIETOARE PENTRU PRELUCRAREA METALELOR
- freze
- bughie
- pînze disc debitat metal
- filiere

B. APARATE DE MĂSURĂ ȘI CONTROL NEELECTRICE
- truse alezaj
- pasametre
- micrometre
- raportor optic și mecanic

Relații la telefon 156300, interior 36 și 44.

OFERTĂ SPECIALĂ: ELECTROCASNICE NEI
FRIGIDER Nei 240 l - 499.730 lei
CONGELATOARE Nei
120 l - 430.700 lei
160 l - 536.900 lei
210 l - 619.500 lei
Se pot cumpăra și cu AVANS 50%, diferența în 4 RATE
AVATTI electronics ☎ 032 - 11.28.10 032 - 17.40.54 Str. Ștefan cel Mare 11

Se aduce la cunoștința salariaților
S.C. POLIROM S.A. Roman
că în baza prevederilor articolului 3 din Legea 77/1994, privind Asociația salariaților și membrilor conducerii societății comerciale care se privatizează, pot face parte din Asociație următoarele categorii de persoane:
a. salariații societății comerciale cu contract de muncă încheiat pe durată nedeterminată, cu program de lucru normal sau cel puțin o jumătate de normă;
b. membrii conducerii societății comerciale în componența definitivă la art. 76 din Legea nr. 58/1991;
c. foștii salariați ai societății comerciale;
d. pensionarii care au avut ultimul loc de muncă la societatea comercială.
Nu pot face parte din Asociație foștii salariați care nu au lucrat minimum un an în respectiva societate și cei cărora li s-a desfăcut contractul de muncă din motive imputabile lor.
Consiliul de Administrație al S.C POLIROM S.A. Roman - Programul Acțiunilor Salariaților

Societățile comerciale interesate să apară pe copertile
ANUARULUI SOCIETĂȚILOR COMERCIALE DIN JUDEȚUL IAȘI
sînt rugate să contacteze
Editura Mydo Center
la telefon
176332.

PRINT COLOR
PUBLICITY DESIGN Center
STR. SAVESCU 3 IASI
TEL/FAX 032-114718
PRODUCE PENTRU DVS
MATERIAL PUBLICITAR
AUTOCOLANTE DIN PVC SI HIRTIE
TERMOCOLANTE
FOI SI PLICURI CU ANTET
CARTI DE VIZITA
ETICHETE
PROSPECTE
AFISE
CALENDARE
IMPRIMARI PIXURI SI BRICHETE
ECUSOANE SI LEGITIMATII PLASTIFIATE
FIRME LUMINOASE

Alimentara
str. Anastasie Panu nr. 1A, tel: 116650, fax: 114200

Doar la etajul II al Complexului HALA CENTRALĂ găsiți TV color NIPPON, diagonala 51 cm, cu și fără teletext la prețurile cele mai mici

EDITORIAL

S-a încheiat Conferința Națională a Întreprinderilor Private Mici și Mijlocii din România

Cezar CALUSCHI

La sfîrșitul săptămînii trecute a avut loc la Poiana Brașov Conferința Națională a Consiliului Întreprinderilor Private Mici și Mijlocii din România. Acest organism a încercat în cei mai bine de doi ani de existență să coaguleze în jurul său interesul întreprinzătorilor particulari din România. Conferința a scos în evidență toate acele obstacole și bariere pe care guvernanții le-au clădit în calea privatizării; lipsa de responsabilitate față de acest motor al economiei de piață pe care îl reprezintă mica privatizare a fost încă o dată dovedită de faptul că nici unul dintre mai marii zilei nu s-a deranjat să se deplaseze, măcar pentru o oră, la Poiana Brașov. Trecînd peste aceasta, se poate remarca faptul că interesul oamenilor de afaceri din România pentru această organizație a crescut extraordinar de mult. La Conferință au fost reprezentate practic toate județele din țară și municipiul București. Problemele discutate au fost cele care reprezintă grijile de zi cu zi ale fiecărui întreprinzător: creditele, legislația fiscală, lipsa experților în diferite domenii, chiriile și distribuirea preferențială a spațiilor comerciale. Din nou s-a dovedit că atît întreprinzătorii moldoveni, cît și cei ardeleni sau bănățeni au aceleași probleme și întîmpină aceleași dificultăți în eforturile de dezvoltare. A fost scos în evidență rolul important pe care îl are publicația lunară a întreprinzătorilor mici și mijlocii, ***Observator***, pentru promovarea intereselor de grup și pentru crearea unei imagini a Consiliului Național în toată țara. În cadrul aceleiași Conferințe, conducerea Consiliului a prezentat raportul administrativ și financiar pe anul trecut și a supus adunării aprobarea bugetului pe 1995. Diferența dintre bugetul cu care s-a dezvoltat Consiliul Național pînă în prezent, cîteva zeci de milioane, și bugetul pe 1995, aproape jumătate de miliard, scoate din nou în evidență curba ascendentă pe care s-a înscris acest organism antreprenorial din România. S-a trecut, de asemenea, în revistă inițiativa conducerii Consiliului de a organiza Fondul Mutual al Oamenilor de Afaceri, administrat în acest moment de SAFI S.A.. Această inițiativă a fost încununată de succes, o mare parte din bugetul Consiliului pe 1995 fiind asigurată din venituri aduse de administrarea acestui fond. Acest lucru permite în același timp păstrarea unui cuantum foarte mic pentru cotizația de membru al CNIPMMR, exact în ideea de a oferi tuturor întreprinzătorilor, de orice calibru, posibilitatea să adere la această organizație antreprenorială. În finalul Conferinței a fost aprobată noua conducere, pentru următorii patru ani, și a fost validată o variantă îmbunătățită a statutului Consiliului. Președintele Consiliului Național a fost reales dl profesor univ. dr. Ovidiu Nicolescu, iar prim-vicepreședinte dl. Marian Dumitrescu. Dintre vicepreședinții validați de Conferință face parte și Traian Dobre, director al SC COMAT SA IAȘI.

Ca o concluzie, se poate reține faptul că la Poiana Brașov s-a întărit, săptămîna trecută, una din cele mai puternice organizații antreprenoriale din România și că dezideratele acesteia, reprezentînd interesele largi ale oamenilor de afaceri români, o situează pe o poziție de avangardă în lupta pentru promovarea privatizării și a economiei de piață în țara noastră.

BMJ
Ediția în limba română

Vă puteți abona acum la
cea mai prestigioasă
revistă medicală
din lume
la adresa:

EDIT DAN
PO Box 209
6600 IAȘI
Fax: 032/211685 Tel.: 032/124646

CAFEAUA DE DIMINEAȚĂ

Primăvara consumăm multe crudități!

Aurel LEON

Am pretenția că pagina în care cititorul "Monitorului" își soarbe cafeaua de dimineață, mai dulce sau mai amară, e ponderată, înțeleaptă, cuviincioasă, mai ales logică. Fără a fi adormită, nici pudibondă, ea, pagina, tinde să fie intelectuală. Insul intelectual își măsoară atent cuvintele, e conștient că un cuvînt, o dată emis, vorba lui Voltaire, nu mai poate fi retras fără daune. Or, în pagina aceasta a judecăților de valoare îndelung cîntărite în vederea trecerii lor prin plaivaz, au bubuit pietroaie aruncate în geamuri doar pentru a face tărăboi. Or, dacă nu este justificată, fraza rămîne bearcă, îi lipsește tocmai spiritul, este brutală, supărătoare, gratuită, fără acoperire. Rămîn cuvintele colțuroase, aspre, cheltuite inutil. Lipsește... intelectualitatea! Andrei Pleșu afirmă într-un recent interviu ("România Literară", nr. 1520): "Continui să fiu sceptic, principial, în raport cu ideea intelectualului care se angajează politic în mod integral, pentru că, în general, istoria recentă și mai îndepărtată nu confirmă marile virtuți politice ale intelectualului. Intelectualul meditează, e ironic, are simțul umorului, își ia distanță față de el însuși. E orgolios, e mereu în dispută cu colegii și cu destinul lui. Intelectualul adevărat este un personaj incomod și de asta nu e cel mai indicat să fie un meseriaș în materie de politică. Dar el poate fi un bun sfătuitor, un consilier. Cu condiția ca intelectualul să fie curat ca porumbelul și înțelept ca șarpele. Și să li se ceară sfatul".

Unui gazetar nu e nevoie să i se ceară sfatul. El e tot timpul la datorie. Cu condiția să justifice afirmațiile sale, spre a avea credibilitate. În cazul unui pamflet, în afară de acoperire pentru cele afirmate, este important cum spui. Pamfletul în sine trebuie să fie o operă de artă, considerată ca atare și de cel incriminat. Nu e destul să aduni cuvinte tari și să arunci cu ele în victimă. Trebuie s-o faci cu artă!

Prin 1932 s-a iscat o discuție pe seama pamfletului.

Am înregistrat atunci două păreri divergente: Mihail Sadoveanu și Tudor Arghezi. În timp ce Sadoveanu pleda pentru pamfletul artistic, în care otrava e strecurată subtil picătură cu picătură, insidios și făcînd din operație un spectacol, Arghezi era pentru lovitura decisivă, utilizînd mijloace forte. În presa ieșeană a anilor 1930, Arghezi a publicat o serie de pamflete brutale, desființîndu-și pur și simplu victimele. Admiri verva gazetarului, te

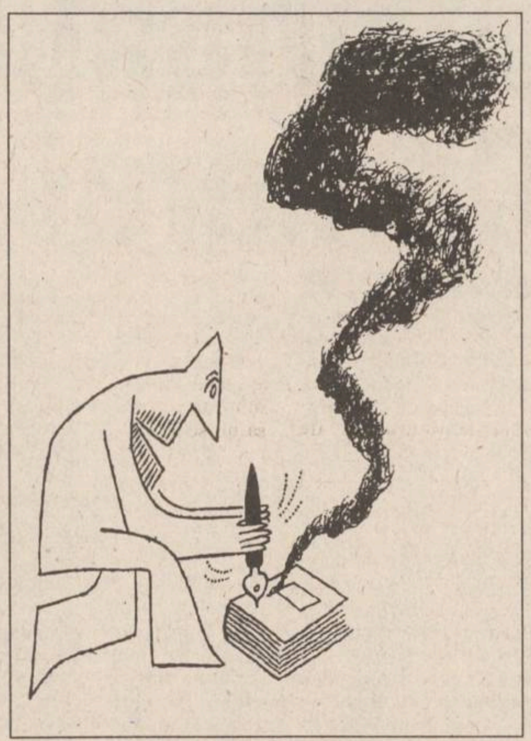

uimește curajul războinicului, dar nu e convingător, e un atac de dragul elocinței, atît.

Revenind la pagina noastră, ea poate fi, chiar e recomandabil să fie, un ring în care zburdă liberi tinerii, dar cu condiția de a respecta regula jocului. De pildă, calamburul cu șunca de Praga nu justifică atacul, iar cuvintele foarte dure aruncate în grădina C.F.R. în legătură cu starea mizerabilă a vagoanelor rămîn simple formule dizgrațioase, suculente ca expresie, dar, întorcînd lucrurile, cine le-a adus în acest hal? Deci nu sloganuri și lozinci aruncate pe geam spre un impiegat străin de situație, ci ***mea culpa*** făcută în compartiment. Acele closete, transformate în cloace de jeg și mizerie umană, sînt oglinda stadiului nostru de civilizație. N-avem încotro, plătim tributul călcînd în mizerie și luptăm în continuare pentru educație. Facem deci rectificarea necesară: vina nu e numai a feroviarilor, datori să acopere necivilizația noastră, ci în primul rînd a pasagerilor sălbatici. Într-un roman polonez al lui Leon Drei, un grup de țărani emigranți în America aștepta ziua de duminică spre a putea pleca cu trenul la țară. Acolo se urcau pe culmea unui deal și se ușurau, fericiți că-i bate vîntul în fund,... ca acasă! Se întorceau apoi fericiți în oraș. Probabil că în tren sînt și amatori de stat cu fundul în murdărie, să fie ca acasă!

Probabil pentru asemenea pasageri totul e în ordine. Mă întreb: în casa memorială a Otiliei Cazimir se află un desen satiric al lui G. Topîrceanu, intitulat "Urbanism". Grijuliu să nu-l murdărească, un mahalagiu își face nevoile alături, lîngă closetul abia terminat. Iată un desen care poate ține locul unui pamflet!

Se află în vizită la noi comicul Mircea Crișan, specialist în bancuri politice. Deși a declarat că, plecat de 28 de ani, nu cunoaște situația de la noi ca să se aventureze în bancuri politice, a povestit despre necazul domnului Văcăroiu: Poșta Română a tipărit timbre poștale cu mutra domnului premier Văcăroiu. Se prezintă la Palatul Victoria un cetățean nemulțumit că timbrul nu se lipește de scrisoare. Premierul ia timbrul, scuipă pe el și-l lipește. Uite, omule, de ce spui că nu-i bun?". "Da, dar mata îl scuipi în spate?!"

Cînd îl arzi pe cineva prins în culpă, nu e cazul să iasă sfoară de fum, în cuvinte bolohănoase, grele, fum de bălegar, ci un firicel ager, memorabil, ca o viperă vineție, jucînd peste pagină.

Zîmbetul cinic al lui Voltaire, așa cum l-a surprins Houdon, ar trebui să facă parte din comportarea noastră, și nu îndemnul lansat cîndva de monsieur Arouet de Voltaire: "écrasez l'infame"!

CĂRȚI ȘI ZILE

România, politica și poliția politică

■ ***noi apariții editoriale, prezentate de Liviu Antonesei***

Memoriile lui Paul Goma

Între 9 martie și 11 iunie 1994, Goma a scris ***Adameva,*** cartea recent apărută la ***Casa de presă și editură Loreley*** din Iași. Deși notațiile sînt riguros datate, cartea nu este un jurnal, ci un volum de memorii. Întreaga viață a lui Goma este trecută în revistă - de la copilăria basarabeană la refugiul în România, de la prima arestare și pînă la mișcarea pentru drepturile omului și expulzare. Este una din cărțile în care cunoscutul scriitor-disident nu-și mai "travestește" viața în proză de ficțiune, ci își trimite memoria să reconstituie faptele și întîmplările. Este un Goma "de zile mari" - acid și melancolic, "nedrept" și înduioșător. Scriitorul are dreptate: "o astfel de carte se scrie (dacă se scrie) o singură dată într-o viață de scriitor de cărți. Pentru că o astfel de carte nu este ca iubirea trupească: simulacru, pre-gust de moarte - ci chiar moartea. Iar după ce mori (o dată!), nu mai poți fi fiu, oricît ai fi de ardelean. Salut! Ne vedem pe lumea ceastălaltă!". Prin urmare, nu putem decît să ne bucurăm că volumul apărut este numai primul volum dintr-o serie în patru părți. Editura ***Loreley*** a primit acordul să le tipărească pe toate. Vom avea, deci, prilejul să le citim pe toate. Și alte vreo douăzeci de cărți, pentru că doar o mică parte din "producția" lui Goma a ajuns în fața ochilor noștri, a cititorilor săi români. Ar mai trebui amintit că, exceptînd ***Amnezia la români***, este prima oară de la debutul lui Goma încoace, cînd noi, românii, citim o carte de-a sa înaintea cititorilor străini. Să fie într-un ceas bun! Goma a început să se întoarcă acasă...

Pavel Coruț face pui!

Pînă acum, editura ***Miracol*** părea destinată unui singur autor - Pavel Coruț - și abracadabrantelor sale producții din care, cu limpezime - reieșea un singur lucru: că ***Securitatea*** română se trăgea direct din ***Zalmoxis***, iar preoții dechenei au fost și primii securiști! Nimic despre geneza reală a instituției - "monstruoasa acuplare" dintre comuniștii, mai mult sau mai puțin autohtoni, și ***NKVD***-ul sovietic. Iată că dl. Coruț a început să facă pui! În editura pe care o conduce a apărut volumul ***Cucuveaua cu pene roșii*** de Ion Costin Grigore, o carte ce reunește informațiile inconfortabile despre "clanul Iliescu", echipa care a preluat puterea după asasinarea lui Ceaușescu, cu elogiul celui din urmă și speculațiile privind uriașul complot internațional căreia a căzut victimă România după 1989, cele atît de vehiculate în nenumăratele cărți coruțiene. Dl. Grigore este, deci, un discipol al d-lui Coruț, din aceeași aripă "naționalistă" a vechii ***Securități***. În mod ciudat, discipolul scrie ceva mai bine decît maestrul! Nu foarte bine, nici el nu este cu adevărat un scriitor, dar ceva mai bine. Cartea este subintitulată "roman gazetă" și, în mod ciudat, este deschisă de un ***epilog*** și nu un ***prolog***. O fi, poate, o invenție naratologică și eu nu mi-am dat seama! Se citește rapid, ca un roman popular ce se află, și tocmai de aceea mi se pare periculoasă. Pentru că este un produs tipic al intoxicării. Chiar dacă de-construiește multe din manipulările din 1990-1991. Profesioniști, băieții!

Un prieten al României

La ***Editura Dacon*** a apărut ***Un ambasador american. Între departamentul de stat și dictatura comunistă din România, 1981-1985*** de David F. Funderburk, bun cunoscător al problemelor românești, fost ambasador al Americii la București și, nu în ultimul rînd, unul din marii prieteni ai României. Să ne amintim numai că dl. Funderburk a demisionat în 1985 din postul de ambasador la București pentru a protesta împotriva politicii oficiale a Statelor Unite față de România ceaușistă și față de celelalte țări din blocul exsovietic. Domnia sa este un strălucit apărător al drepturilor omului și al dreptului popoarelor la libertate. Cartea este esențială pentru înțelegerea politicii Americii față de blocul estic, pentru perioada începutului anilor '80, cuprinzînd o mulțime de informații secrete sau măcar confidențiale, precum și o lucidă analiză a situației de dinaintea prăbușirii comunismului european. În momentul de față, dl. Funderbruk este deputat în Congresul Statelor Unite, unul din cei mai atenți la evoluțiile politice din Europa de Est, cu precădere din România. Chiar un susținător al instaurării democrației în această zonă. ***Editura Dacon*** anunță viitoarea publicare a unei alte cărți a fostului ambasador american la București, ***Trădarea Americii***, fără îndoială o carte la fel de interesantă și de pasionantă pentru noi, cititorii români. Trebuie să-i mulțumim domnului David Funderbruk pentru atenția pe care ne-a acordat-o și pe care ne-o acordă în continuare. Este bine că mai reușim și noi, din cînd în cînd, să ne găsim prieteni de talia Domniei Sale. Eu îndrăznesc să sper în sporirea numărului lor! Nu oameni precum Coruț sau Ion Costin Grigore vor face ceva pentru viitorul democratic și prosper al țării noastre, ci, mai degrabă, cei asemănători fostului ambasador de la București! E puțin absurd - ne ajută alții mai mult decît reușim noi înșine!

UNGHIUL DE TRAGERE

Cum se scrie un roman de Sandra Brown

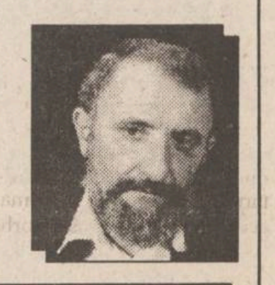

Val CONDURACHE

Epoca autorilor prolifici a trecut. Agatha Christie sau Georges Simenon, James Hadley Chase sau Isaac Asimov au intrat în istorie. În locul lor a venit o nouă generație, care lucrează cu alte metode. În față (pe copertă) apar San Antonio (Frédéric Dard), Barbara Cartland, Sandra Brown; în culise stau cîteva zeci de anonimi care scriu. Cumpărătorul de carte, cititorul cel bun nu mai identifică în numele autorului un om în carne și oase, o ființă sensibilă și suferindă în univers, ci ***o marcă***: cumperi Sandra Brown în cu totul alt fel decît îl cumperi pe Balzac, cu toate că, în fond, la prepararea romanelor lui Balzac era vorba ***tot de o rețetă***, numai că rețeta era scrisă de-un bucătar de geniu. Se zice (dar nu aș pune mîna în foc că lucrurile stau întocmai) că în spatele autorilor de best-seller contemporani se ascund echipe foarte bine pregătite de "negri". După cîteva cărți de mare succes, autorul acceptă, contra unei sume variabile (dar consistentă!) să-și vîndă numele. În unele cazuri, el schițează, totuși, "caracterele", desenează intriga, de la un cap la altul, iar scribii îndeplinesc "formalitatea" scriiturii, în tiparele date. S-ar părea că există și "autorii" care, după 50-60 de romane, nu se mai obosesc să gîndească epic, ei au brevetat o metodă, au pus-o la punct în cele mai mici amănunte și au vîndut "licența" unei edituri care, de acolo înainte, se ocupă cu producția "de serie". Acestea sînt, însă, simple speculații, pe care sînt gata să le retrag la prima probă contrarie. Dar dacă ele, speculațiile, conțin un dram de adevăr, atunci se poate zice, fără putință de tăgadă, că numele autorului a devenit un soi de ***firmă***, pe care-o cumperi pentru ea însăși, cum ar fi Phillips sau Panasonic.

Acest tip de contract între autor-editor-cititor nu seamănă aproape deloc cu ceea ce ne-am obișnuit că înseamnă instituția literaturii și demolează mitul romantic al autorului-demiurg, dacă mai rămăsese în picioare ceva din el. Scriitorul e un producător ca oricare altul, nici măcar un meșteșugar mai răsărit, în stare să creeze ***unicate***. El produce ***romane în serie***, precum muncitorul televizoare sau becuri. Romantismul nostru funciar se revoltă la gîndul că în locul statuilor se vor ridica niște săgeți indicatoare. Dacă am avea o Sandra Brown, nimeni nu i-ar ridica un soclu, pe care să așeze un bust, ci ar pune, din loc în loc, o săgeată pe care s-ar scrie "Spre Sandra Brown - 5 kilometri". Nici vorbă să mai existe muzee ale literaturii, în locul lor s-ar tipări hărți kilometrice: "Sandra Brown - Barbara Cartland - 18 kilometri".

Am aflat (dacă știrea nu e și ea inventată, după obiceiul locului) că multe cărți de Sandra Brown nu sînt scrise nici măcar de trustul Sandra Brown, cum o fi el constituit, ci sînt concepute la noi în țară, de autori care au dorit să-și păstreze anonimatul. Cu telecomanda în mînă, autorul român de cărți de Sandra Brown se așează în fața televizorului, derulează o casetă video cu aventuri sexy și horror, copiază cîteva dialoguri, se inspiră din felul de a construi acțiunea și scoate, la comandă, un Sandra Brown "ca la carte". Cică ar fi deja, pe piață, 10-12 volume de Sandra Brown pe care biata autoare (sau trustul care o reprezintă) nu le-a scris niciodată.

Din cîte am înțeles (n-am citit, spre rușinea mea, nici un roman de Sandra Brown!), metoda e simplă. Alegi un El și o Ea, dacă se poate - aflați în tabere antagonice. Firește, precum Adam și Eva, vor sfîrși prin a se lăsa seduși unul de altul. Dialogurile se trag de pe casete, bineînțeles din alte scenarii, scrise de alți autori, iar pentru desăvîrșirea acțiunii, nu ai decît să apeși pe telecomandă, în momentele "fierbinți", pentru a crea, în amănunțime, atmosfera. Bărbatul (un dur, de bună seamă!) o va privi în ochi, va șopti răgușit: "Ești o fiară!", iar femeia, cu un suspin, se va grăbi să-l devore, nu înainte de-a pune alături, pe pernă, un Colt. Celelalte detalii se obțin din atlasul anatomic al omului și din ***Play-boy***.

Așa se poate scrie un roman de Sandra Brown de un autor (anonim) de la noi. Dar ce mai contează un roman licențios scris cu licență cînd sînt meserii infinit mai profitabile în care licența nu se plătește?

BOBUL DE GRÎU

Grajdurile româneștilor Ceasloave (VII)

Ștefan PAVEL

Moto: *"Domnul Dumnezeul tău va întoarce toate blestemele acestea asupra vrăjmașilor tăi și a celor ce te-au urît și te-au prigonit."* (Deuteronom 30:7)

Dacă tot sîntem în Postul Paștelui, să îmbinăm utilul cu necesarul și să vedem cam care era "distracția" de Sfintele Sărbători, prin anii '50, în Moldova de peste Prut. De fapt, în Moldova de peste multe rîuri, căci Moldova este acolo unde sînt moldovenii; iar în acea vreme - prea repede uitată - moldovenii umpleau lagărele aruncate hăt departe în Siberia și depășeau toate normele de lucru și de moarte.

Părintele Vasile Țepordei, astăzi în vîrstă de 88 de ani își amintea de acele timpuri, notînd într-un articol al revistei "Luminătorul":

"Cînd sovieticii m-au răpit de la București și m-au dus la Vorcuta, am înțeles mai mult ca oricînd cît mi-i de scumpă această parte a României Mari. Am stat opt ani într-un conglomerat de 99 de națiuni încarcerate în lagărele bolșevice. Grupul de români deținuți deasupra Cercului Polar a demonstrat tuturor, prin credință și îngăduință, că noi nu aveam nimic în comun cu slavii de pretutindeni (...)

În anul 1954 am sărbătorit Paștele Ortodox în lagărul de la Potima, învingînd vigilența securității boșevice. Am spovedit și am împărtășit peste 120 de români, înfrățiți în dragostea lor pentru patrie. Reprezentanții încarcerați ai celor 99 de națiuni au admirat cu toții solidaritatea noastră în condițiile lagărului sovietic. Toți românii basarabeni au luat parte activă la sărbătorirea Paștelui în lagăr, chiar acolo, după zăbrelele de fier."

Așa, că veni vorba, astăzi, în 1995 și fără de gratii, dumneavoastră, cu spovedania și împărtășania, cam în ce stadiu sînteți? Tot așa ca și mine? Adică din an în Paști? Nu, nu-i nevoie să-mi răspundeți, că doar un conglomerat sîntem și cu toții facem parte din aceeași mare familie de gintă latină. Gintă sau trib - totuna este, de vreme ce mi se pare că sînt ocupate pe vecie, nu Posturile Majuscule ale Domnului Iisus, ci posturile minuscule ale domnului Ili(es)c(u) I. Iar acum dacă tot am ajuns în raionul cu suflete de tovarăși daco-geți-begeți, să vedem și ce se mai întîmpla în Raionul Olănești, datorită unor alți buni tovarăși contemporani cu al nostru specialist în bolșevice "înrăutățiri funciare".

La 4 iulie 1956, la hotărîrea tovarășului Bodiul I. (viitorul secretar al II-lea al Partidului Comunist din Moldova, ce își va puncta "domnia" prin închiderea Catedralei din Chișinău), și sub di-rectul sfat al vrednicului tovarăș Blincov, președinte al comitetului executiv raional, s-a executat următoarea operațiune: tov. Țiganciuc și tov. Ivcenco - șefii secțiilor de propagandă și cultură ale C.R. al P.C.M. - au fost trimiși în satul Palanca pentru a distruge biserica oamenilor cu un tractor. În continuare, istoricul Mihai Gribincea notează scurt: "Locuitorii însă n-au permis distrugerea Sfîntului Locaș" și apoi adaugă: "la 7 iulie același an, tot în Raionul Olănești, gardul bisericii din satul Purcari a fost prăvălit, iar piatra folosită la construcția unui grajd pentru porci..."

De foame, călugării erau ***nevoiți să mănînce ghindă iar de "sanchi" bolșevic, bisericile erau transformate în grajduri. Și totuși, încă de pe atunci, porci nu ajungeau decît tot cei care fuseseră porci și pînă la acea tristă vreme...***

Din revista "Luminatorul" (nr.5-1995), a Mitropoliei Basarabiei, aflăm că duminică, 10 iulie 1955, la Mănăstirea din Suruceni au apărut di-rect-orul fabricii de vin din Ialoveni (raionul Chișinău), tovarășul Carataev A. S., membru al P.C.U.S., și tovarășul Vidiș, tot "membru" dar și președinte al colhozului "Voroșilov" din raionul Chiperceni. Ei erau însoțiți de alți trei bărbați și două femei, pînă în prezent neidentificați, cu toții fiind însă într-o certă stare de ebrietate.

"Oaspeții" au început a se purta ca niște huligani, fugărind călugării și strigînd la aceștia să se împrăștie de la mănăstire. ***S-a evidențiat prin purtarea sa, mai ales tovarășul Vidiș, care alerga cu un cuțit în mînă. El a vrut să taie barba unui călugăr bătrîn, iar pe starețul mănăstirii, Gargalîc, a încercat să-l lovească cu cuțitul, în biserică, unde a dat buzna în timpul slujbei. Călugării i-au venit starețului în ajutor, luîndu-i lui Vidiș cuțitul și dîndu-l afară din biserică. Slujba s-a întrerupt, enoriașii s-au împrăștiat.***

După aceasta, tovarășul Vidiș și ceilalți colegi beți n-au încetat acțiunile lor huliganice, ci au continuat să alerge prin curtea mănăstirii strigînd: măcar un călugăr să omorîm !..."

Și, ca să ne fie chiar destul pentru ziua de astăzi, să ne reamintim că într-un veac de ocupație țaristă, pentru basarabeni s-a tipărit, cu chiu cu vai, doar o singură carte românească. Ei bine, bolșevicii au fost mult mai productivi. Ei au reușit să tipărească tot o singură carte, dar de două ori mai repede, adică în 50 de ani. Cartea, apărută la Chișinău, era un Trebnic ce conținea textele slujbelor noastre religioase... **(continuarea în "Monitorul" de vineri)**

(Acest text a fost difuzat la Radio "Nord-Est", în cadrul emisiunii "La început a fost Cuvîntul", emisiune ce poate fi ascultată în fiecare marți, de la ora 19.00 .)

CIVICE ȘI UTILITARE

DIN TELEFOANELE, SCRISORILE ȘI AUDIENȚELE ZILEI

Responsabilitatea asupra informațiilor publicate la rubricile "Din scrisorile , telefoanele și audiențele zilei" și "Ultimul vagon poștal" revine reclamanților. Scopul acestor două rubrici este de a asigura un dialog între cititori și reprezentanții principalelor instituții publice. Semnatarii scrisorilor sînt rugați să folosească un limbaj decent și să nu facă acuzații nejustificate.

■ *Întrebările unei cititoare*

O cititoare care ne-a declarat că sprijină campania anti-SIDA lansată de "Monitorul" ne-a pus cîteva întrebări privind unele probleme din domeniul asistenței medicale. Prima întrebare aduce în discuție maniera în care se înțelege, în unele unități sanitare, utilizarea seringilor de unică folosință: se schimbă doar acul în fața pacientului, iar seringa este folosită pentru mai multe intervenții. Este greșit, normele sanitare prevăd ca pentru fiecare pacient atît seringa cît și acul să fie desigilate în fața lui.

A doua întrebare: dacă pacientul aduce seringi și ace achiziționate și păstrate de el de mai mult timp, pot fi folosite fără risc? Normele prevăd și pentru aceste obiecte termene de garanție, așa că este mai prudent să folosim materiale de fabricație recentă.

A treia întrebare: dacă este adevărat că virusul HIV nu rezistă la temperaturi mai mari de 60 grade. Da, este adevărat.

■ *O revenire la o știre eronată*

În numărul din data de 27 martie a.c. am publicat o știre despre o comemorare, patronată de filiala Comunității elene din Iași.

Din nefericire, informațiile primite de redactorul nostru au provenit dintr-o sursă neautorizată. Din știre reieșea că manifestările au fost prilejuite de împlinirea a 51 de ani de la eliberarea Greciei de sub ocupația germană. În realitate, s-a sărbătorit Ziua Națională a Greciei (25 martie 1821).

Facem cuvenita rectificare și cerem scuze cititorilor pentru regretabila eroare.

■ *"Islazul de pe Bahlui"*

Cîțiva ieșeni care locuiesc pe malul Bahluiului ne-au telefonat să ne aducă la cunoștință că, de cîteva zile, cîrduri de oi, vaci, viței și cai pășunează nestingherite pe taluzurile rîului Bahlui regularizat.

Îmi aduc aminte că prin anii 1970-1980, cînd rîul era administrat de către unitatea de gospodărire a apelor, pe lîngă rîu patrula în permanență un agent care alunga pe toți cei care intrau pe iarba de pe taluzuri. După revoluție, albia amenajată a rîului a ajuns o zonă a nimănui: este locul de promenadă al cîinilor de agrement care au ros toți arborii plantați, au fost rupți la rînd plopii de talie mare plantați în anul 1994, se fac focuri, iar ambalaje de tot felul sînt aruncate pe iarbă. Oare și Bahluiul trebuie să ajungă ca Nicolina, adică o ladă de gunoi pentru cetățenii fără bun simț?

■ *Un necaz care se poate întîmpla oricui*

Constantin Palel, de pe Aleea Rozelor nr. 8, sc. B, apartament 3, are un necaz: conducta de evacuare a apelor uzate la canalizare s-a fisurat pe sub planșeul apartamentului, toată mizeria s-a adunat în baie și nu mai poate folosi W.C.-ul. A chemat un grup de instalatori care a constatat că tronsonul de conductă uzat trebuie înlocuit, dar pentru aceasta este necesar să spargă și planșeul din apartamentul vecinului. Acest apartament este donat lui Rogojină Ion, în el locuiește mama lui, femeie în vîrstă, dar aceștia nici nu au vrut să discute despre necazul vecinului cu care trebuie să coopereze ca să se poată efectua reparația și care se obligă să suporte financiar remedierea planșeului și pentru vecinul său. L-am îndrumat să se ducă la Primărie pentru a solicita sprijin, pentru ca proprietarul egoist să-și dea seama că, deși este proprietar, trebuie să acorde ajutor cînd este vorba de lucrări de interes general.

■ *O notă de protest*

Mircea Agape, administratorul alimentarei Super Copou, ne-a adus o notă de protest la articolul "De ziua voastră, măi dragele mele", semnat de Dorin Spineanu și apărut în numărul din 9 martie. "Știm că la 8 Martie se sărbătorește un eveniment deosebit, Ziua Internațională a Femeii, zi în care sînt felicitate toate femeile din lume. Și la unitatea noastră s-a obișnuit și se obișnuiește să felicităm doamnele, dar nu în stilul... redactor". Mircea Agape consideră că "felicitarea" pe care Dorin Spineanu a făcut-o celor 30 de angajate ale alimentarei este, de fapt, o calomnie. Pentru textele publicate în pagina de opinii, în numărul de ieri redacția a făcut cuvenitele precizări.

■ *Actualitatea în catren*

Am văzut că norocul se ține scai de capul fericitului cîștigător al premiului cel mare de aproape 400 milioane lei: a cîștigat și săptămîna trecută, e drept, mai puțin, dar a cîștigat. Știind că Ștefan Gavrilescu, actualmente patronul unei unități de alimentație publică, a fost, în trecut, și barman, îmi permit să-i adresez o mică "șarjă" fără răutate, prin catrenul:

Din ce s-a-ntîmplat
Astăzi aș extrage
Adevăr curat:
Ban la bar-man trage!

Constantin IURAȘCU

BOMBA

DE CAUCIUC

Astăzi facem olecuțică de vorovăială în legătură cu trebi de politichie. Huoo, nu vă enervați, stimați cetitori ai bombei, știm că politichia e ceva care nu place poporului, e ceva abstract, ușor irațional (ceva de genul lui radical indice doi din minus unu) și extrem de plictisitor. Vrem nu vrem, ne place au ba, trebuie să alocăm ceva enteres și problemurilor de politică. Pentru căci, pînă la 22 decembrie 1989, politica era o batgiocură, o chestie de care se ocupau activiștii de partid, chestie în care nu credeau nici ei. Oamenii erau duși la demonstrația de 23 august pe bază de listă de prezență, la vot erau duși ca să ștampileze un singur candidat pe circumscripție, ziarul "Scînteia" era o colecție infiorător de plictisitoare de vorbe blegi și profund lemnoase, de laude nerușinate la adresa iubiților conducători, de se terminaseră toate adjectivele din dicționarul limbii române. Televiziunea era la fel de îngrozitoare, programul începea cu ce a mai gîndit și sughițat iubitul conducător și iubita conducăreață și se termina tot cu treaba ceea. A fi membri PCR însemna, pentru 99% dintre români, singura cale de a face ceva în viață, de a avea o slujbă sigură, de a fi promovați pe merite, de a putea face o excursie în străinătate (măcar în țările Tratatului de la Varșovia).

Devine deja amintire (și nu-i chiar bine) toată panarama cu ședințele de partid, în care toți se ascundeau în fundulețul sălii, unde ceteau vreo cărticică sau rezolvau rebusuri, în timp ce secretarul de partid dondănea de la masa prezidiului despre covîrșitoarea importanță a documentelor congresului cutare sau plenarei cutare, despre clarviziunea secretarului general al partidului, tovarășul Nicolae Ceaușescu în cutare problemă și tot felul de alte tîmpenii politico-ideologice de același calibru.

Cam asta însemna implicarea cetățeanului în viața politică a țării pe vremea comuniștilor și nu e de mirare că, după Revoluție, poporul a avut o reacție de respingere (subconștientă, după părerea sociologilor de cauciuc de pe păturice) a ideii de politică, de militantism în tărîm politic și, în general, de implicare în viața Cetății. Pe de o parte, oamenii deștepți, capabili să spună ceva la tribuna Parlamentului, au preferat să stea deoparte, să nu se înscrie în nici un partid politic, lăsînd loc, din păcate, unor veleitari și demagogi de nota paișpe, care au înțeles rapid că șansa lor este de a se strecura într-un partid, eventual parlamentar, de unde să tragă aghioase, goange și privilegii neimpozabile.

Pe de altă parte, poporul cel alegător și ștampilator dă buletine nu prea știa să distingă adevărul din vacarmul electoral provocat de numeroasele partide postrevoluționare. Cu toții promiteau democrație, economie de piață și privatizare, chestiuni generale, de fapt, fără nici o referire la viața concretă a cetățeanului. Deja, cînd șăfii de partid din scumpa noastră patrie vorovăiesc despre democrație, economie de piață și privatizare toată lumea zîmbește pe sub musteață și zîce cam așe: ***"Hai, dom'le, nu mă-nnebuni, parcă noi nu știm cum șade treaba cu mafioții aiștia, care umblă după ciolan mai abitir decît țînțarul după sîngele turistului fraier, las-o baltă, că măcăiește tare de tot".***

Cam așe gîndește alegătorul românesc, care, de fapt, nu e prost deloc, așa cum cred unii lideri de partid și de stat. Românul are o anumită șmichirie de sine și de piață, ca să-i spunem așe, în fața căreia nu-i rezistă nici un gherman și nici un năstas de partid și de stat. Românul poate fi pîcîlit o singură dată. A doua oară poate fi pîcîlit foarte greu, dar poate fi, iar a treia oară devine imposibilă chestia aiasta. Domnul Iliescu și echipa dumnealui de elită știu că așa stau lucrurile, drept pentru care vom vedea niște chestii interesante cu prilejul viitoarelor alegeri. Adicătelea, mai pe înțelesul și pre spaima Gazometrelor cu cioc care speră că ne vor mai călări încă 8-12 anișori, treaba șade în feliul următoriu: domnul Ion Iliescu are deja două partide noi, curate și de bune intenții în numele cărora să candideze și pe care să le cauționeze cu harisma sa.

Domnul Iliescu e prea deștept ca să admită să candideze în numele unui partid ultracompromis, format, în majoritate, din ciolănari AGA, demagogi cu stea roșă în frunte, limbuți ai guvernoiului pedeseristicesc și golani de partid iute mînioși și iute scandalagioși la parliament. S-a depășit etapa respectivă, acuma e nevoie de un partid modern, prooocidental și pro NATO, format din băieți deștepți, cetiți, conștienți de viitorul țării pe cursă medie și lungă, nu de clămpăii de tranziție cu care ne-o obișnuit tiliviziunea, care vorbesc cuvinte, fără a ști ce vor de fapt pentru țara noastră. Întrebare de baraj: care sînt cele două partide pe care domnul Iliescu le va cauționa la viitoarele alegeri, ăi? Sau, mai pe înțelesul nostru: cine va pune la colț gazometrele cu cioc? Urmăriți bombele de mîine și de mai încolo și veți afla, măi dragilor!

LIZUCA și PATROCLE
demagogi de cauciuc și purtători de cuvînt democraticesc, în general

---

ULTIMUL VAGON POȘTAL

Dumnezeule, polemizez cu un partid!

■ *o culme a prostiei politice*

Duminică, cînd am auzit că ***PUNR***-Iași a trimis un drept la replică ***"Monitorului"*** , chiar m-am bucurat. Mai întîi, pentru că, deși polemist vechi, ar fi fost prima dată cînd aș fi polemizat cu un partid! În al doilea rînd, mi-am imaginat, copilărește, că o discuție politică este posibilă între oameni situați pe poziții diferite, dacă nu chiar opuse. M-am înșelat amarnic! Un întreg partid, prin biroul său executiv s-a chinuit și, parafrazînd proverbul, a ieșit ***o culme a perifidiei politicianiste*** de la "ultimul vagon poștal" din ziarul de marți. Nu putem da vina pe cele trei ceasuri rele, pentru că articolul era scris deja de duminică! Mă așteptam să găsesc în el argumente privind un eventual program economic și de reformă al ***PUNR***, dar n-am găsit decît un rezumat incoerent și agresiv din literatura d-lui Pavel Coruț, un fel de ideolog, bag seama, al partidului respectiv. Cunoscînd faptul că noul președinte al filialei este profesor de logică, am fost șocat, mai ales, de lipsa de logică a textului. Poate nu este Domnia Sa vinovat - nu va fi văzut articolul înainte de difuzare-, dar pe viitor ar trebui să le supervizeze. Nu de alta, dar și obrazul Domniei Sale este în joc. În rest cu ce să polemizez? Cu textul? Nu poți răspunde la insulte, insinuări și cuvinte lipsite de măsură. Poate cu mentalitatea de acolo. În fond, textul e pe deplin coerent în raport cu orientarea generală a acestui partid - Occidentul complotează împotriva noastră, ungurii - nu doar extremiștii unguri - ar trebui mîncați ș.a.m.d. Pe deasupra, conform viziunii autorilor acestui document ce ilustrează eminent prostia politică, un om nu poate gîndi cu capul său, nu poate să aibă opinii personale, ci trebuie neapărat să fie în slujba cuiva. În ce mă privește, îmi semnez articolele singur, nu recurg la acoperămîntul vreunui "birou executiv". Și dacă tot e vorba de "cauză", ce fel de cauză servește ***PUNR***-ul, cel puțin prin vîrfurile sale politice? Ele au sprijinit, public, ***Caritas***-ul, cea mai mare escrocherie economică națională din toată perioada post-decembristă. Înseamnă oare că sînt oamenii lui Ion Stoica? În treacăt fie spus, ***Caritas***-ul este deocamdată singura contribuție "economică" a ***PUNR*** - a ajutat la "concentrarea" capitalului! Milioane de români naivi au "cotizat" pentru ca un pumn de șmecheri să se îmbogățească, să devină "capitaliști", să poată pune mîna pe bogățiile țării. Să fie aceasta o acțiune patriotică? Dl. Funar se laudă că a blocat semnarea ***Tratatului*** cu Ungaria. În condițiile în care ***Tratatul*** dintre Ungaria și Slovacia a fost semnat, țara noastră se află într-o periculoasă situație de izolare. Să afirm că dl. Funar apără cauza ungurilor? De fapt, chiar dacă o apără, sper numai că nu o face conștient. Iar dacă o face in-conștient, este el, oare, cel mai bun lider al unui partid politic ce se pretinde patriotic? Nu mai vorbesc de faptul că toate declarațiile agresive ale d-lui Funar au fost folosite de către maghiari pentru a demonstra "extremismul românilor". În opinia mea, românii nu sînt mai extremiști decît alte popoare, nu au un procent de extremiști mai numeros decît alții. Da, numai că la noi extremiștii au fost aduși la guvernare, contribuind astfel la imaginea falsă ce se construiește despre noi.

E bine că ***PUNR*** are un crez: "slujirea neamului și a poporului român". Ar fi și mai bine dacă respectivul crez ar fi vizibil, vizibil în fapte vreau să spun. Pentru că, pînă acum, faptele se numesc ***Caritas,*** declarațiile d-lor Funar și Gavra, comunicatul de marți din ***Monitorul.*** Cam puține, cam subțirele și cam gogonate! Cît privește cîntecele patriotice, cine are ceva cu ele? Eu? Nici într-un caz. Eu am spus doar că e imorală folosirea lor demagogică, drept substitute ale politicii profesionale și ale programelor economice. Numai proștii văd într-un lucru ceea ce vor ei să vadă, nu ceea ce acel lucru este cu adevărat. Te apucă și lehamitea cînd ești nevoit să polemizezi cu astfel de produse subintelectuale. Mă opresc și nu voi mai reveni niciodată. E curată pierdere de timp.

Liviu ANTONESEI

CARNETUL ZILEI

✝ Cv. Marcu și Chiril diaconul

-2 – 9° C VREMEA

■ Vremea va deveni instabilă și va intra într-un proces de răcire. Cerul va fi mai mult acoperit, iar pe arii relativ extinse se vor semnala precipitații sub formă de ploaie, cu tendința de a se transforma în lapoviță și ninsoare. Vîntul va sufla slab la moderat, cu unele intensificări de pînă la 60 km/h, din sector N-V. Temperatura aerului, în ușoară scădere, va înregistra valori minime cuprinse între -2-1 grade Celsius, iar maxime între 6-9 grade Celsius. **(Mihaela GÎRȚU - Centrul de Prevedere a Vremii Bacău)**

FARMACII DE GARDĂ

Farmacia nr. 2, Piața Unirii (tel. 116029).

SPITALE DE GARDĂ

Spitalul "Spiridon" (tel. 142730): Clinica a III-a Medicală; **Spitalul de Urgență** (tel. 140690); **Maternitatea "Elena Doamna"** (tel. 210390/210394/210392).

TVR BUCUREȘTI

TVR 1 7,00 TVM. Telematinal ■ 8,30 La prima oră cu... ■ 9,15 Film serial (r); Santa Barbara (SUA) ■ **10,00 Actualități** ■ 10,05 Videocaseta muzicală; Microrecital Ileana Șipoteanu ■ **10,20 Desene animate: Virgul** (Franța, CFI) ■ 10,50 Videolexicon ■ 11,50 Moda pe meridiane ■ 12,20 Film serial (r): Aur și noroi (Spania, 1992) ■ 13,10 1001 audiții; În memoriam Silvia Șerbescu ■ 14,00 Actualități ■ 14,10 TVR Iași. Est Meridian: Note, știri și reportaje din Moldova ■ 15,05 TVR Cluj Napoca ■ **16,00 Actualități** ■ 16,10 Alfa și Omega... pentru morală noastră cea de toate zilele ■ 16,55 De la lume adunate... ■ 17,25 Desene animate: Mizerabilii (Franța) ■ **17,55 Film serial pentru tineret: Fata și băieții (Franța)** ■ 18,25 Fotbal: România - Polonia în preliminariile Campionatului European ■ 20,20 Actualități: Buletin meteo ■ 20,05 Publicitate ■ **21,00 Film serial: Dr. Quinn** (SUA, 1992). Episodul 44 ■ 21,55 Noi frontiere ■ 22,35 Enigma ■ 23,05 Confluențe: Mărturii bizantine în Transilvania: Biserica de Ribița ■ **23,35 Actualități** ■ 23,50 Întîlnirea de la miezul nopții ■ 0,30 Jazz-fan.

TVR 2 7,00 La prima oră ■ 9,15 Ora de muzică ■ 10,00 Itinerar german ■ 11,00 Telejurnal Worldnet ■ **11,30 Desene animate: Legenda lui Zorro** ■ 12,00 Gong (r) ■ 12,30 Miniaturi vocal-instrumentale. Intrepretează studenți ai Academiei de Muzică din București ■ 13,00 Yves Saint Laurent - universul unui mit (CFI) ■ 13,45 Telejurnal CFI ■ **14,00 Actualități** ■ 14,10 Serialul serialelor ■ 15,00 De lingua latină ■ 15,30 Lupta pentru drepturi în statele sudiste. Documentar (WorldNet USIA) ■ **16,00 Desene animate: Punky Brewster** ■ **16,30 Film serial: Și bogații plîng** (Mexic) ■ 17,00 Mini-eco ■ **17,40 Film serial: Aur și noroi** (Spania, 1992). Episodul 38 ■ 18,30 Emisiune în limba maghiară ■ 20,00 Pro Memoria; Gavriil Vatamaniuc (II) ■ 20,30 Ritmuri muzicale ■ 21,00 TVM. Mesager ■ 21,30 Melodii de muzică ușoară românească lansate în emisiunea concurs "Trei din zece pentru un show" ■ **22,00 Film serial: Santa Barbara** (SUA). Episodul 124 ■ **22,45 Teatru TV: Livada cu vișini** de A.P. Cehov.

TVR IAȘI

Pr.I, orele 14,10 - 15,05 - Est Meridian Magazin. Note, știri și reportaje ■ Estudiana ■ Portret pe portativ ■ Radiografii economice ■ Jurnalul artelor ■ Videoclipul emisiunii. Redactori: Cristina Puiu, Andreea Marin.

TELE M

6,30 Deschiderea programului ■ 7,00 Matinal Tele'M ■ 7,30 Observator ■ 8,30 Film artistic: "Soluție disperată" (suspans). Regia: Richard Colla. Cu: Mariel Hemingway, Jeff Koller, James Russo ■ 10,00 Film serial: "Răzbunarea" - ep. 38 (r) ■ 11,00 Film artistic: "Ospătare șef, întinde-o" (tragi-comedie). Regia: Ladislav Smoljak. Cu: Joseph Abraham, Bibuse Safrakova, Zdenek Jverak ■ 12,30 Închiderea programului ■ 17,30 Deschiderea programului ■ 18,00 Total M Știri ■ 18,15 Actualitatea ieșeană ■ 8,30 Telemedicina ■ 19,00 Documentar Worldnet: Vacanța în SUA ■ 19,30 Film serial: "O altă viață" - ep. 22 ■ 20,00 Desene animate ■ 20,30 Film serial: "Răzbunarea" - ep. 39 ■ 21,30 Film artistic: "Dragoste inocentă" (dramă). Regia: Roger Young. Cu: Melissa Sue Anderson, Doug McKeon, Rocky Bauer ■ 23,15 Film artistic: "Rîzînd și glumind" (comedie). regia: Marco Aleandri. Cu: Gino Bramieri, Walter Chari.

TV EUROPA NOVA

10,00 Deschiderea programului ■ 10,05 Mati Nova. Emisiune-magazin ■ 11,00 Lumea la microscop: Europa de azi; Catalonia; Cuvinte și viață ■ 12,00 Infonova ■ 12,10 Film: "Action Jackson" (r) ■ 13,55 Limba ce-o vorbim - "Numele de locuri". Invitat: prof. dr. Alexandru Ungureanu, membru corespondent al Academiei Române. Redactor dr. Stelian Dumistrăcel ■ 17,05 Exercițiu de memorie - Vincent Van Gogh. Redactor Cristina Bâzu ■ 17,15 Orele Euterpei - "Paiațe" de Ruggero Leoncavallo. Cu: Teresa Stratas, Placido Domingo, Juan Pons. Interpretează: corul și orchestra Teatrului Scala din Milano. Dirijor Georges Pretre. Un film de Franco Zeffirelli ■ 18,30 Clubul lui Gogoșneață ■ 18,35 Desene animate ■ 19,00 Infonova ■ 19,35 Politică și administrație - "Convenția Democratică la răscruce". Interviu cu prof. dr. Emil Constantinescu, președintele CDR. Redactor Lucian Dîrdală ■ 20,10 Videoclip '95 ■ 20,30 Orașele muzicii - Madrid (I). Redactor Anca Untu-Dumitrescu ■ 21,00 Film: "În sus și în jos prin Beverly Hills" (prod. SUA; regia Paul Mazurski; cu: Nick Nolte, Richard Dreyfuss, Bette Midler). Un om de afaceri prosper găzduiește în vila sa din Beverly Hills un vagabond care încercase să se sinucidă. Viața întregii familii este dată peste cap de prezența acestuia, însă cînd toți se hotărăsc să-l alunge, își dau seama că nu se mai pot despărți de el. O comedie de zile mari ■ 22,30 Infonova ■ 22,45 Dialoguri spirituale. Redactor Cassian Maria-Spiridon ■ 23,15 Film serial: "San Francisco" (r/ep.3).

TV SATELIT

RTL

6,35 Seriale, desene animate ■ 10,05 Kojak (s): "Regele detectivilor" ■ 11,00 Frumos și bogat (s) ■ 11,30 Vremea dorinței (s) ■ 12,00 Prețul e fierbinte (cs) ■ 12,30 Duelul familiilor (cs) ■ 13,00 Magazinul amiezii ■ 13,30 Springfield Story (s) ■ 14,15 Santa Barbara (s) ■ 15,05 Pasiunea ei e crima (s) ■ 16,00 Ilona Christen talkshow ■ 17,00 Hans Meiser talkshow ■ 18,00 Jeopardy! (cs) ■ 18,30 Între noi (s) ■ 19,00 Frumos și bogat (s/r) ■ 19,30 Exploziv: bîrfe de bulevard ■ 19,45 Știri, sport, meteo ■ 20,10 Exploziv magazin ■ 20,40 Vremuri bune și rele (s) ■ 21,15 Copiii ostateci (dramă Germania 1994) ■ 23,15 Stern TV (magazin TV) ■ 0,15 Gottshalk Late Night Show.

PRO 7

6,45 Alf (s) ■ 7,10 Desene animate ■ 8,35 Casa noastră (s) ■ 9,35 Petrocelli (s.p. SUA 1974) ■ 10,35 Roseanne (s) ■ 11,05 Numai teatrul (co. Anglia 1989) ■ 13,00 Cei doi Hart (s.p.) ■ 14,00 Îngerii lui Charlie (s) ■ 15,00 A. Kiesbauer (talkshow) ■ 16,00 Misterele lui Dowling (s.p.) ■ 16,55 L.A. Law (s.p.) ■ 18,00 Desene animate ■ 18,25 Tom & Jerry (d.a.) ■ 19,25 Rock'n'Roll Daddy (s) ■ 19,50 Roseanne (s) ■ 20,25 Alf (s) ■ 21,15 Vizitatorii (f. fantastic Suedia 1987) ■ 23,15 Dulci păcate (magazinul sexualității) ■ 0,05 Scirocco (f.a. Italia 1986) ■ 1,55 L.A. Law (s/r).

MTV

7,00 Matinal, cu Maria ■ 8,30 Dans în aer liber, cu Eric ■ 10,00, Ingo, cu mix-ul dimineții ■ 13,00 Muzică soul, cu Lisa l'Anson ■ 14,00 Mari hituri ■ 15,00 Mix-ul după-amiezii, cu Enrico ■ 17,45 Noutăți cinematografice ■ 18,00 Știrile serii ■ 18,15 3 din 1 ■ 18,30 Dial MTV, cu Enrico ■ 19,00 Muzică non-stop, cu Marijne ■ 21,00 Mari hituri, cu Hakan ■ 23,00 Most Wanted, cu R. Cokes și echipa sa ■ 23,30 Beavis & Butt-head (d.a.) ■ 0,15 Noutăți cinematografice (r) ■ 0,45 3 din 1 (r) ■ 1,00 Sfîrșitul? cu Davina, Hugo și frații Grunt ■ 3,00 Muzică soul ■ 4,00 Dans în aer liber ■ 5,00 Nocturna video.

EUROSPORT

9,30 Aerobic. Campionatele Naționale ale SUA (r) ■ 10,30 Patinaj artistic. C.M. de la Birmingham (sel.) ■ 12,00 Dansuri sportive. C.M. de dansuri latine, Stuttgart (r) ■ 13,00 Culturism. Campionatele Mondiale de la Kupolen (r) ■ 14,00 Auto. Raliul Granada-Dakar ■ 15,00 Snooker Liga Europeană ■ 17,00 Snooker. C.M. de trucuri 1995 de la Sun City (r) ■ 17,30 Călărie. Cupa Mondială la sărituri de la Indio, California ■ 18,30 Wrestling World Superstars ■ 19,30 Moto. Magazin Grand Prix ■ 20,00 auto. Magazin Grand Prix ■ 20,30 Buletin de știri 1 ■ 21,00 Box. Prime Time Special ■ 23,00 Magazinul sporturilor cu motor ■ 0,00 Fotbal. Selecțiuni din preliminariile C.E. 1996 ■ 2,00 Buletin de știri 2.

OPERA ROMÂNĂ IAȘI

■ Opera Română Iași prezintă astăzi, la orele 18,30, spectacolul **"Bărbierul din Sevilla"**, operă în patru acte de G. Verdi. Conducerea muzicală: Corneliu Calistru.

CASA CĂRȚII

■ Astăzi, orele 17,00, la Casa Cărții din Iași va avea loc lansarea volumului **"Castelul interior" de Sfînta Tereza din Avila.** Prezintă prof. univ. Francisco Martin Henriquez, dr. Tadeusz Rostworowski S.J. și scriitorul Christian Tamaș. Invitat de onoare Excelența-Sa, Petru Gherghel, episcop al Iașului.

CINEMATOGRAFE

■ **Cinematograful "Victoria"** (telefon: 112502); 24-30.III.1995 - orele: 9; 11,10; 13,20; 15,30; 17,40; 19,50: ***"Star Trek Generations"***. O aventură la marginea Universului. Producție SUA, 1994. Film SF. Varianta pentru marele ecran a serialului t.v. cu același nume. Regia: David Carson. Premieră.

■ **Cinematograful "Republica"** (Telefon: 114327); 24-30.III.1995 - orele: 9; 11; 13; 15; 17; 19: ***"E pericoloso sporgersi"***. Scenariul și regia: Nicolae Caranfil. Premiul Criticii și Premiul special al juriului, Montpellier, 1993, și Marele Premiu, Bratislava, 1993. Premieră.

■ **Cinematograful "Copou"** (Telefon: 145738) 24-30.III.1995 - orele: 9; 11,05; 13,10; 15,20; 17,30; 19,40: ***"Culoarea nopții"***. Producție SUA, 1994. Thriller psihologic cu Bruce Willis. Marți, 28.III.1995, ora 19,40 Ecran - club ***"Marele albastru"***. Coproducție Franța, SUA, 1988. Regia Luc Besson.

■ **Cinematograful "Dacia"** (Telefon: 164740) 24-30.III.1995 - orele: 9; 11; 13; 15; 17; 19: ***"Toleranță zero"***. Producție SUA, 1994. Thriller polițist cu Robert Patrick.

■ **Videoteci:** - Sala mică a cinematografului "Republica" (orele: 10; 12; 14; 16; 18; 20)

PUNCTE DE VEDERE

Disciplina de partid, bat-o vina!

Este binecunoscută mobilizarea parlamentarilor din partidele aflate la putere în toate momentele cheie: moțiuni de cenzură, legi organice etc. Se spune prin culisele Parlamentului că se fac tot felul de presiuni ce merg pînă la excluderea din partid, cu pierderea, bineînțeles, a multiplelor avantaje materiale, pe care le au în prezent, toate acestea în numele așa-zisei "discipline de partid".

Strîngerea rîndurilor în aceste momente dovedește "unitatea de nezdruncinat" a acestor partide, ce acționează ca unul singur. Nimeni nu mișcă în front. Nimeni nu poate avea o altă opinie, decît a celor ce-i conduc. "Dacă o ai, ține-o în tine!". Această disciplină de partid se manifestă la fel de pregnant și la nivel local.

De un an, toate forțele politice locale "și-au dat mîna" și au susținut, fiecare cum a putut, două obiective majore, de interes regional, dar cu impact pe plan național și internațional: Zona Economică Liberă (Z.E.L.) și Centrul expozițional "Moldova".

Este clar pentru oricine cît de importante sînt cele două obiective pentru noi ieșenii, ce înseamnă ele în plan economic, social și chiar turistic: atragerea de capital român și străin, multe noi locuri de muncă etc., deci bani mai mulți pentru noi toți și implicit o creștere a nivelului de viață.

S-au cheltuit cîteva zeci de milioane lei din bugetul nostru și așa destul de sărac, pentru întocmirea studiilor de prefezabilitate și care au fost aprobate la toate nivelele locale, s-au făcut intervenții și la Guvern.

Dar a trebuit să vină ziua cea mare a vizitei de lucru a președintelui Ion Iliescu la Iași, zi în care cu argumente puerile, s-a "înmormîntat" primul obiectiv: Z.E.L. În zadar au încercat atunci să deschidă gura domnii Amihăesei și Flaișer, pentru a argumenta necesitatea investiției.

N-au mai trecut decît cîteva săptămîni și senatorul Solcanu - P.D.S.R. "ne-a demonstrat" într-o conferință de presă că "nu este momentul", închizînd definitiv gura colegilor de partid cu alte opinii - disciplina de partid spunîndu-și cuvîntul.

Al doilea obiectiv, Centrul expozițional "Moldova", a avut o viață ceva mai lungă. S-a discutat cu o mare firmă chineză acordarea unui credit de 65 milioane dolari, cu garantarea lui de către statul român, pentru acest obiectiv. Dar și aici, "semnalele de sus - președinție, guvern - au făcut pe aleșii noștri locali de la P.D.S.R. să abandoneze tratativele, banii, îndreptîndu-se aproape sigur spre băcăuani, ca și sediul F.P.P. Moldova, care vor ști ce să facă cu ei și cu alții: un centru de afaceri, aeroport internațional etc.

Astfel s-a mai pierdut o ocazie. Poate vor veni cîndva bani de la buget, poate de la niște întreprinzători locali și așa "gîtuiți" de taxele și impozitele statului, dar niciodată suficient de mulți.

Este de neînțeles cum în spiritul acestei "discipline de partid" interesele locale ale comunității noastre devin mai puțin importante decît cele ale partidului, ale P.D.S.R. Procedînd în acest fel ați pierdut, domnilor, pe plan local, pentru că nu există scuze pentru ceea ce puteați să faceți și nu ați făcut, sau poate doriți prin acest "acum nu e momentul" al d-lui Solcanu, să amînați aprobarea lor pentru perioada premergătoare alegerilor locale, pentru a putea spune atunci "acum e momentul".

Ei bine, nu mai puteți păcăli ieșenii cu astfel de lucruri. Ați dovedit încă o dată că nu simțiți mai nimic pentru Iași, că nu ne vreți binele.

Interesele partidului dumneavoastră - P.D.S.R. - sînt mai presus decît cele ale sutelor de mii de locuitori ai județului nostru. Disciplina de partid a triumfat încă o dată. Trăiască partidul!

Consilier Județean
Partidul Alianței Civice
Arh. Carapanu George

SC DI-ZI SRL

■ ASSOS
■ LM
■ CARPAȚI
■ BT
■ WAVE
■ MARLBORO
■ ARIEL
■ măsline vrac și în pungi
■ alune
■ napolitane, gume
■ ciocolate
■ ness-cafe: Globo, Cacico
■ o gamă largă de dulciuri marca KENT

en gros

Str. Albă nr. 2 (lîngă ziarul "24:ORE")
Program zilnic: 8,30 - 18,00,
inclusiv duminica.
Telefon 116018

PLUS DECORATIV
în variate modele și culori
pentru
■ tapiserii
■ coverturi
■ fețe de masă
■ draperii
la prețuri imbatabile:
13.390 - 28.886 lei/m.l.
Lățimea: 1,40 - 1,70 m
Pentru comenzi en gros
prețurile sînt negociabile.
SC MAREX SRL
B-dul Independenței nr. 19, et. 1
(deasupra magazinului EMI)
Telefon 115824
Program: 8^{00}-20^{00}, sîmbătă 8^{00}-14^{00}

☎ TELEFOANE UTILE

☎ SALVARE: 961
☎ POMPIERI: 981
☎ POLIȚIE: Inspectoratul Județean Centrala 140720; Dispecerat 146666; Municipiu Centrala 140020 Dispecerat 146840/955 Ofițer de serviciu 146850; Serviciul Circulație - 140070.
☎ SERVICII MEDICALE MOBILE (asistență medicală de urgență la domiciliu): 113130/569, zilnic între orele 7,00-23,00
☎ AGENȚIA C.F.R.: 147673
☎ INFORMAȚII GARĂ: 146333
☎ AUTOGARĂ: 146587
☎ TAXICOM, dispecerat: 953, 146593
☎ AGENȚIA TAROM: 115239
☎ INFORMAȚII AEROPORT: 178126
☎ STAȚII PECO: Baș Ceauș - 176865; Aurel Vlaicu - 175872; Bucium - 132891; Crișan - 112182; Păcurari - 164142; Sărărie - 147480.
☎ A.C.R. - informații utile: 112345, 130177.
☎ DISPECERATE: R.A. Gaz-Metan - 141737; R.A. Apă-Canal - 142451; Renel - 147070, deranjamente - 147070; Termoficare - 141956; R.A. Locuința - 112434; Telefoane - Deranjamente - 921; Protecția mediului - 147010.
☎ GARDA FINANCIARĂ: 114065, 112427.
☎ ADMINISTRAȚIA FINANCIARĂ: 143030
☎ NOTARIAT: 147574
☎ TRIBUNAL: 146300
☎ PROCURATURĂ: 212566
☎ CAMERA DE COMERȚ: 117757
☎ CENTRUL MILITAR JUDEȚEAN: 146370
☎ STATUL MAJOR JUDEȚEAN DE APĂRARE CIVILĂ: 147594
☎ HOTELURI: Moldova - 142225; Traian - 143330; Unirea - 142110; Continental - 114320; Sport - 137817.
☎ POLICLINICA CU PLATĂ: triaj informații - 117244
☎ OFICIUL JUDEȚEAN PENTRU PROTECȚIA CONSUMATORILOR: 145392.

cotidian de informații
Monitorul
Str. Smîrdan nr. 5 ■ Tel. 17.25.57
(centrala) ■ Fax 14.45.77
■ Publicitate tel./fax 14.47.76

■ REDACTOR ȘEF - Dan Radu
■ REDACTOR ȘEF ADJUNCT - Ovidiu Șimonca
■ SECRETARIAT GENERAL DE REDACȚIE - Eugen Leonte, Marius Cristian (int. 21)

ȘEFI DEPARTAMENTE:
■ Eveniment local: Toni Hrițac (int. 14)
■ Investigații: Vali Știrbu (int. 14)
■ Eveniment național și internațional: Cristian Racu (int. 19)
■ Economic: Costel Stroescu (int. 24)
■ Cultură: Dorin Popa (int. 19)
■ Sport: Nicolae Grecu (int. 17)
■ Redactor de serviciu: Constantin Iurașcu (int. 20)
■ Fotoreporter: Constantin Plop
■ Grafică: Lucian Amarii, Daniel Melinte
■ Publicitate: Cristina Labonțu (int. 18, fax 144776)
■ Difuzare: Mihai Tudose (int. 15)
■ Contabilitate: Antoneta Filip (int. 13)

NORD-EST PRESS
- agenție de presă -
Str. Smîrdan nr. 5 ■ Tel. 17.25.57
(centrala) ■ Tel/Fax 27.04.13
■ EDITOR: Mona Dîrțu

EDITOR
NORD-EST
Str. Smîrdan nr. 5 ■ Tel. 17.25.57
■ Fax 14.45.77

Director general:
ALEXANDRU LĂZESCU
Director editor:
FLORIN ZAMFIRESCU
Director de marketing:
CEZAR CALUSCHI
Director executiv:
GABRIEL RUSU

ABONAMENTELE se pot face la orice Oficiu Poștal din țară.
MONITORUL figurează în catalogul Presei interne la poziția 838.

TIPAR OFFSET: MULTIPRINT, Iași str. Sf. Lazăr nr. 49

MONITORUL EXTERN

Războiul dintre turci și kurzi

Cel puțin 100 de kurzi au fost uciși în ciocnirile în nordul Irakului

Uniunea Patriotică a Kurdistanului (PUK) - grupare de opoziție a kurzilor din Irak - a afirmat ieri că pe puțin 100 de persoane au fost ucise cînd forțele unei grupări kurde rivale au atacat, luni, pozițiile PUK din orașul Arbil, transmite Reuter. Partidul Democratic din Kurdistan (KDP) a lansat atacuri asupra a opt poziții ale PUK din și din jurul Arbilului, sediul administrației regionale a kurzilor. Localitatea, centrul ciocnirilor izbucnite în decembrie '94 între facțiunile kurde rivale, se află actualmente sub controlul PUK. Luptele s-au desfășurat la circa 160 km sud de regiunea unde trupele turce se confruntă cu luptătorii Partidului Muncitorilor din Kurdistan (PKK).

Algeria, în fața alegerilor prezidențiale

Frontul de Eliberare Națională a acceptat să participe la convorbiri privind organizarea scrutinului prezidențial

Fostul partid de guvernămînt din Algeria, Frontul de Eliberare Națională, a declarat că acceptă invitația președintelui Liamine Ziroual de a discuta aspecte privind organizarea alegerilor prezidențiale. Săptămîna trecută, președintele a invitat reprezentanții a 15 partide politice și asociații civice la convorbiri referitoare la alegerile prezidențiale. Consultările au început ieri. Principalul partid de opoziție, Frontul Salvării Islamice, formațiune scoasă în afara legii, a fost exclusă de la convorbiri. Corespondentul BBC pentru Africa de Nord opinează că autoritățile algeriene speră să cîștige sprijin politic pentru scrutinul prezidențial.

În Zair

După șase luni, funcționarii publici își vor primi salariile

Guvernul din Zair a asigurat miile de funcționari publici că vor primi salariile luna viitoare, pentru prima oară în ultimele șase luni. Angajații guvernamentali nu și-au mai primit salariile din cauza unui program de austeritate menit să controleze inflația, care, anul trecut, a atins peste 6.000%. Printre cei serios afectați se numără și unii diplomați zairezi aflați în străinătate, care nu pot plăti chiriile la ambasadele unde sînt detașați.

După explozia de la aeroportul capitalei

3.000 de soldați patrulează pe străzile capitalei Ciudad de Guatemala

În Guatemala, 3.000 de soldați au fost dislocați pe străzile capitalei într-o operațiune menită să stopeze crima organizată. Decizia, adoptată de președintele Ramiro De Leon, survine în urma unei explozii de amploare petrecute duminică la o instalație militară din Guatemala City și în urma creșterii violențelor și a cazurilor de răpire. Este pentru a treia oară cînd președintele ordonă trupelor să acționeze.

Ofensivă guvernamentală în Afganistan

Trupele Taliban susțin că au respins atacurile forțelor guvernamentale

În Afganistan, un purtător de cuvînt al mișcării Taliban a declarat că membrii acesteia au reușit cu succes să-și apere pozițiile deținute în jurul unei localități de o mare importanță strategică, amplasată la aproximativ 30 de kilometri de capitala Kabul. Trupele guvernamentale încercă să îndepărteze de capitală forțele mișcării și să împiedice deplasarea unităților Taliban angajate în lupte din alte regiuni ale țării. Deși Ministerul Apărării a precizat că forțele guvernamentale au reușit să captureze poziții strategice, Taliban a subliniat că luptătorii săi nu și-au părăsit pozițiile.

Speranțe pentru pacea din Orientul Mijlociu

Statele arabe sînt pregătite să ridice boicotul economic asupra Israelului

Regele Hassan al Marocului a declarat într-un interviu publicat sîmbătă că majoritatea statelor arabe vor renunța la boicotarea economică a Israelului dacă Liga Arabă va fi de acord, transmite Reuter. "Dacă, de exemplu, Liga va stabili ca fiecare membru al său să decidă liber asupra boicotului, multe state arabe vor renunța cu siguranță", a declarat regele Marocului. În urma încheierii acordului de pace dintre OEP și Israel în septembrie 1993, Arabia Saudită, precum și alte state din Golf au ridicat boicoturile împotriva companiilor străine care au legături cu Israelul. "Cred că este rîndul Israelului să-și schimbe poziția. Procesul de pace a fost declanșat și este ireversibil", a conchis regele Hassan.

PE SCURT

Accident rutier soldat cu 18 victime 18 persoane au fost ucise, iar alte 21 au fost rănite luni, în urma unui accident rutier petrecut în apropierea orașului brazilian Barretos (statul Bahia), au anunțat surse ale poliției locale, citate de Reuter. Sursele citate au mai indicat că un autobuz care se îndrepta către Brazilia a intrat într-un camion care staționa într-o zonă de drum îngustat.

Explozia care a avut loc la mina din Sorgun, Turcia, s-a soldat cu 15 victime Bilanțul victimelor exploziei care a avut loc la mina de cărbune din orașul turc Sorgun (provincia Yozgat) este de 15 persoane, au anunțat ieri surse oficiale de la Ankara, citate de Reuter. Aceleași surse au mai indicat că eforturile întreprinse pînă în prezent pentru salvarea celor 22 de mineri rămași blocați în galeriile minei au eșuat. Explozia de duminică a mai rănit, de asemenea, zece muncitori.

Corespondență din Cecenia

Trupele federale ruse au încheiat încercuirea orașului cecen Gudermes

■ *pînă în prezent, un bilanț provizoriu al victimelor războiului ruso-cecen arată că 24.000 de civili au fost uciși, în timp ce numărul soldaților ruși morți variază între 6 și 10 mii*

Subunitățile rusești au încheiat practic blocarea orașului Gudermes dinspre nord și sud, însă nu intenționează să-l ia cu asalt. La fel ca și în operațiunile de eliberare a orașului Argun, Gudermes va fi încercuit, iar luptătorii ceceni vor fi scoși din oraș. Localitățile Gudermes și Șali rămîn, astfel, ultimele mari localități din Cecenia aflate în mîinile formațiunilor fidele lui Dudaev. În cadrul unei adunări desfășurate la Șali, la care a participat și Djohar Dudaev, reprezentanții mai multor sate cecene au făcut declarații referitoare la începutul unui război de partizani în teritoriul ocupat de trupele rusești.

La peste trei luni după războiul din Cecenia, Kremlinul, printre alte drepturi asupra cărora insistă, primește și o recunoaștere tacită a dreptului său la genocid. Primul lucru pe care politicienii europeni l-au subliniat, la începutul operațiunilor de război (11 decembrie 1994), este dreptul Moscovei de a-și folosi armata împotriva propriului popor. Problema ridicată de critici se referă la proporțiile nejustificate ale forței, iar încălcarea drepturilor omului a fost criticată doar prin declarații. În final, toate atacurile verbale ale Vestului au fost catalogate de liderii ruși drept jocuri politice calculate.

Toate acestea se regăsesc în vizita miniștrilor Afacerilor Externe ai Franței, Germaniei și Spaniei, la 9 martie, împreună cu Înaltul Comisar al CE, Hans Van der Broek, care a avut loc doar pentru a explica președintelui Boris Elțîn motivele neprelungirii acordului temporar de comerț liber cu Rusia. Amînarea admiterii Rusiei în Comunitatea Europeană și renunțarea la acordul comercial sînt pedepse care, urmate de scuze ceremonioase, doar avertizează cu maximă indulgență.

În tot acest timp, în conformitate cu declarațiile lui Serghei Iușenkov, președintele Comisiei parlamentare pentru apărare, 24.000 de civili au fost uciși. Numărul soldaților ruși morți variază între 6 și 10 mii. Orașul Groznîi este atît de devastat încît pare să fi supraviețuit celui de-al doilea război mondial, fiind comparat cu Stalingradul și Guernik. Atacurile aeriene asupra zonelor rezidențiale și acțiunile militare continuă în sudul orașului. Reportajele TV arată existența unor lagăre de concentrare în Cecenia.

Președintele Elțîn, profitînd de răbdarea colegilor săi vestici, încă mai spune Occidentului că el caută un răspuns pașnic al problemei din Caucaz. Totuși, e greu de presupus că Vestul îl mai crede încă.

Înțelegînd că nu vor urma sancțiuni serioase, Kremlinul a făcut un efort de a-l înlocui pe plicticosul Serghei Kovaliov, responsabil cu drepturile omului. Cum Rusia a fost întotdeauna foarte atentă la opiniile Europei, e clar că reprezentanții C.E. nu și-au manifestat intenția efectivă de a pedepsi Rusia pentru încălcarea drepturilor omului în Caucaz. Cînd principalii simpatizanți ai lui Elțîn în Duma de Stat au devenit conștienți de aceasta, l-au înlocuit pe Serghei Kovaliov, luptător independent pentru drepturile omului.

În sprijinul lui Elțîn s-au manifestat comuniștii ruși, naționaliștii lui Jirinovski și birocrații europeni. În aceste condiții nici nu ar fi putut exista o opoziție efectivă la ofensiva militară din Caucaz. Pe de altă parte, mai mult de 70% din cetățenii chestionați s-au declarat împotriva războiului.

Această situație pare paradoxală și se aseamănă cu cea din Somalia, unde un popor care moare de foame nu este capabil să-și apere interesele împotriva unor bande de criminali și șefi pe care tot el i-a făcut bogați, prin intermediul ajutoarelor umanitare internaționale. Cu adăugarea că, în mod vizibil, comunitatea internațională a cheltuit mult mai multe eforturi pentru a proteja drepturile omului în Somalia, decît o face acum în Rusia. **(Jurij MITJUNOV - STINA; traducere de Mirela Antoniu)**

Poliția din Macedonia a înăbușit o revoltă a deținuților

■ *protestatarii cereau reducerea pedepselor și condiții mai bune de detenție*

Unitățile speciale ale poliției macedonene au suprimat luni seara protestul deținuților de la închisoarea Idrizovo de lîngă Skopje, protest declanșat cu cinci zile în urmă, informează Reuter. La sfîrșitul operațiunii, ce a durat patru ore, un singur deținut rămăsese pe acoperișul clădirii închisorii, ceilalți fiind transportați, cu mîinile în cătușe, în celule. Mulți dintre aceștia, potrivit martorilor oculari, aveau nasurile însîngerate. Reporterii aflați la fața locului au transmis că protestatarul rămas pe acoperiș a amenințat că se va sinucide. Aceasta a fost cea de-a treia răscoală a deținuților de la închisoarea Idrizovo din ultimii ani, de fiecare dată protestatarii cerînd reducerea pedepselor și condiții mai bune de detenție.

Deținuții de la închisoarea Idrizovo, pe acoperișul penitenciarului - foto sus - și după înăbușirea revoltei - foto jos

A apărut terorismul ecologic

■ *ca o ironie a soartei, după cîteva astfel de noi "atentate", la Berlin se desfășoară Conferința ONU referitoare la schimbările climaterice*

Ieri, a început în capitala Germaniei, Berlin, o conferință ONU referitoare la schimbările climaterice la scară terestră. Peste 120 de state sînt reprezentate la întîlnirea la care se vor analiza măsurile luate pentru reducerea poluării atmosferice, la summitul desfășurat la Rio de Janeiro, în 1992. Multe din statele industrializate nu au realizat obiectivele propuse la Rio. Corespondentul BBC prezent la Berlin informează că interesul statelor participante la conferință este diferit, în timp ce majoritatea țărilor sînt de acord că încălzirea globală reprezintă o amenințare, este puțin probabil să se ajungă la o soluție satisfăcătoare în următoarele zece zile.

Pe de altă parte, în preocupările serviciilor specializate în prevenirea și combaterea criminalității a apărut recent o nouă categorie: "terorismul ecologic". El se datorează unor ecologiști extremiști ce trec la acțiuni directe, cu mare grad de pericol, pentru a "salva planeta". La sfîrșitul lui ianuarie 1995, gruparea "Kollektiv Gorleben" a făcut să deraieze, cu ajutorul unei încărcături explozive, un tren ce circula pe traseul Hamburg-Hanovra, suspectat a transporta combustibil nuclear. În America de Nord, asemenea fanatici au încercat deja să otrăvească rezervoare de apă și sisteme de ventilație ale imobilelor. Alții au fost surprinși cînd încercau să "ecologizeze" centrale nucleare **(foto)**, platforme petroliere ori depozite de combustibil. "Serviciile speciale (secrete) vor trebui să fie preocupate mai mult de cunoașterea acestor microsecte apocaliptice, cvasi-impenetrabile și în stare de orice pentru a «deschide ochii» opiniei publice mondiale" notează "L'Express".

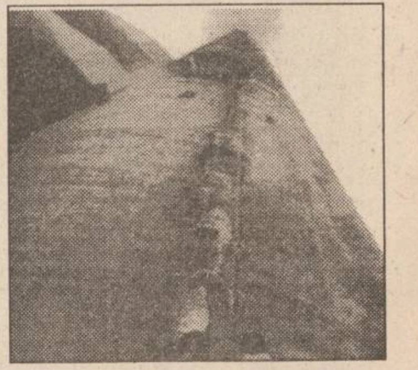

Conflictul dintre Filipine și Singapore ia o turnură mai puțin obișnuită

Menajerele filipineze din Singapore vor fi transportate înapoi în țară

Trei avioane C-130 ale forțelor aeriene filipineze sînt pregătite să transporte din Singapore menajerele filipineze care doresc să se reîntoarcă în țară, a declarat ieri agenției Reuter o oficialitate militară de la Manila. Aparatele așteaptă autorizație de aterizare din partea autorităților singaporeze și urmează să decoleze de la Manila luni noaptea, pentru a ridica muncitoarele din Singapore.

Președintele filipinez, Fidel Ramos, a ordonat repatrierea menajerelor din Singapore care se tem pentru siguranța lor, în urma executării unei colege de breaslă, care ar fi mărturisit că a comis o crimă dublă. Totodată, Ramos a interzis deplasarea altor menajere în Singapore, pînă la calmarea situației. Flor Contemplacion, care a fost spînzurată de autoritățile singaporeze la 17 martie a.c, pentru dublă omucidere, a avut o înmormîntare de martir în provincia ei natală, Laguna (situată la sud de Manila), la care au participat mii de filipinezi.

Pe de altă parte, o comisie de anchetă, numită de guvernul filipinez, a dispus deshumarea cadavrului unei filipineze, ucisă în Singapore în urmă cu patru ani, pentru a determina modul în care a murit. Filipineza și băiețelul său de trei ani pe care îl avea în grijă, au fost asasinați în 1991.

Urmările masacrului din Burundi

Ambasadele occidentale și-au sfătuit cetățenii să părăsească țara

Șapte ambasade occidentale din Burundi și-au sfătuit cetățenii să părăsească această țară, ca urmare a luptelor înregistrate, vineri și sîmbătă, între etnicii hutu și tutsi. Agenția Națiunilor Unite pentru refugiați a precizat că aproximativ 20.000 de persoane au părăsit capitala Bujumbura și s-au refugiat în Zair. Potrivit știrilor de ultimă oră, atmosfera în Bujumbura este calmă și numărul celor care părăsesc capitala a scăzut. Corespondentul postului BBC transmite că, deși atmosfera în capitala statului Burundi este calmă, principala problemă referitoare la dominația politică este încă nerezolvată.

Revista presei de la Moscova

Rușii au pregătit două uriașe gropi comune la Groznîi

■ *mafia rusă "a cucerit" Polonia aproape complet*

"O uzină-gigant de la Taganrog s-a prăbușit în 15 secunde", arată ***"Kosmolskaia Pravda"*** din 25 martie. "Noroc că uzina se afla în reparații de mai bine de trei luni, în caz contrar numărul victimelor ar fi fost sensibil mai mare decît 14 morți și 17 răniți. Vorba ceea: tot răul e spre bine. Un muncitor a lipsit nemotivat de la serviciu în ziua aceea, rămînînd astfel în viață. Acoperișul care s-a prăbușit a acoperit un teren de 10 mii metri pătrați".

În alt articol, cotidianul relatează despre faptul că "în Groznîi excavatoarele sapă la două tranșee cu lungimea de 12 metri și lățimea de 6 metri, în care vor fi îngropați toți cei scoși de sub ruine, indiferent de naționalitate. Cînd prima tranșee a fost umplută cu vîrf, în cimitir și-au făcut apariția locatarii din Groznîi cu speranța de a-și recunoaște rudele. Dar cum să recunoști al cui este piciorul în ciorapi sau cel în bocanci? Cum să identifici craniul, scobit pe dinăuntru de păsări? Deasupra fiecărui mormînt comun (cîte, oare, vor mai fi?) vor instala un monument... La Ministerul pentru Calamități și Dezastre s-a dat de înțeles că numele celor morți, deși sînt cunoscute, nu vor fi date publicității".

Comentînd Decretul lui Elțîn despre lupta cu fascismul și alte forme ale extremismului politic în Rusia, cotidianul ***"Izvestia"*** (25 martie) ironizează: "Țara se pregătește să sărbătorească cea de-a 50-a aniversare a Victoriei asupra fascismului, iar Academia rusă de științe este însărcinată prin decretul prezidențial să determine, în timp de două săptămîni, noțiunea de «fascism»... Este știut că fascismul în Germania a venit la putere pe valul inflației sălbatice și a înjosirii naționale. Cînd omul resimte șubrezenia existenței sale, el începe să se grupeze după criterii naționale, sociale, rasiale, religioase..."

În articolul "Mafia: de la Carpați pînă la Baltica", ziarul ***"Trud"*** (24 martie) arată că mafia "rusă" este prezentă în Polonia pe întreg teritoriul. "Numai în voievodatul Lublin au fost trași la răspundere anul trecut o sută de cetățeni ucraineni. Dar dacă mai adăugăm aici rușii, belorușii, trăitorii din Transcaucazia și alte teritorii ale CSI (inclusiv Basarabia - V.V.) și dacă ne referim nu la un voievodat ci la întreaga țară, atunci cifra ar crește de multe ori. Unde s-a mai văzut ca vreun polonez să îndrepte arma asupra polițiștilor? Iar televiziunea a relatat recent despre împușcarea cu arme automate de către ruși a doi polițiști... De la ei vin toate relele...". **(Vlad Vlase)**

LUMEA magazin
Nr. 3 -1995
Iubirea de vânzare
Eu citesc LUMEA

Atenție conducători auto profesioniști !

PLĂCI AUTO de identificare

• dreptunghiulare R70 • triunghiulare R69

Obligatoriu de la 1 iulie 1995 conform HG 594/1991, cap. IV

Unic distribuitor

UNIVERSAL RX GROUP

6600 Iași, str. Grigore Ureche 3, tel/fax:112058, 212660

R.A.J.A.C. IAȘI

Str. M. Costăchescu nr. 6,

organizează pe data de 18 aprilie 1995, orele 10.00, la sediul unității, concurs pentru ocuparea postului de

traducător - translator

de limba engleză cu 1/2 normă.

Alte relații se pot lua de la biroul salarizare sau la serviciul secretariat protocol administrativ la telefon 141685 int. 134 sau 116.

AGFA

Agfa

FILM

garantează calitatea fotografiei dvs.

Cuza Vodă 9, Tel. 113846

elicom PAGING

Tel:116772; 117300, Fax 117956

Vă transmite operativ mesajele personale în:

Iași, București, Constanța, Pitești, Sibiu, Oradea, Craiova, Timișoara și Cluj

PAGER-UL DVS. VĂ SCOATE DIN MULȚIME!

Cotidianul MONITORUL organizează un concurs pentru ocuparea postului de traducător din limba germană. Înscrierile se fac zilnic, între orele 10.00-14.00, la secretariat.

B.C.U. „M. EMINESCU" IAȘI

MIERCURI
29 MARTIE 1995
Inclus în nr. 73 (1136)

monitorul Sport

SECȚIUNEA B
SPORT,
PUBLICITATE,
DIVERTISMENT

Astă seară, în preliminariile C.E. de fotbal

Un meci care trebuie cîștigat

■ *partida România - Polonia va fi transmisă în direct pe programul I al TVR cu începere de la ora 18,30*

Se vor repeta și diseară scenele de bucurie ale tricolorilor la World Cup?

Echipa României reia astăzi cursa calificării la Campionatul European de fotbal de anul viitor, primind pe Stadionul Steaua din București replica reprezentativei Poloniei. Meciul, contînd pentru grupa I preliminară, va începe la ora 18,30, va fi arbitrat de o brigadă elvețiană condusă de Kurt Roethlisberger la centru și va fi transmisă în direct de TVR.

Este partida cu numărul 480 din palmaresul echipei noastre reprezentative, care are pînă în prezent următoarea linie de clasament:

457 202 123 154 793-688

Antrenorul Anghel Iordănescu (care e la al 25-lea meci la cîrma echipei naționale, pînă acum înregistrînd 13 victorii, 8 meciuri egale și 3 înfrîngeri) a convocat următorii jucători: Bogdan STELEA (Samsunspor, 27 de ani, 25 selecții A), Florin PRUNEA (Dinamo, 26, 27A) - portari; Dan PETRESCU (Sheffield Wednwsday, 27, 43A), Daniel PRODAN (Steaua, 22, 23A), Gheorghe MIHALI (Dinamo, 29, 26A), Miodrag BELODEDICI (Valladolid, 30, 42A), Tibor SELYMESS (Cercle Bruges, 24, 18A) - fundași; Dorinel MUNTEANU (Cercle Bruges, 26, 37A), Gheorghe POPESCU (Tottenham, 27, 55A), Daniel TIMOFTE (Samsunspor, 27, 21A), Gheorghe HAGI (Barcelona, 30, 91A), Ilie DUMITRESCU (Sevilla, 25, 49A), Ionuț LUPESCU (Leverkusen, 26, 40A), Dănuț LUPU (Rapid, 27, 10A), Constantin GÎLCĂ (Steaua, 23, 13A), Ovidiu STÎNGĂ (Univ. Craiova, 22, 11A) - mijlocași; Florin RĂDUCIOIU (Español, 25, 33A), Marius LĂCĂTUȘ (Steaua, 31, 67A), Ion VLADOIU (Rapid, 26, 11A) - atacanți.

La rîndul său, selecționerul Poloniei, Henrik Apostel, a apelat la următorii jucători: Wandzik (Panathinaikos), Wozniak (Widzew Lodz) - portari; Lapinski (Widzew), M. Swierczewski (Katowice), Jaskulski (Pogon Szczecin), Waldoch (VfL Bochum), Wojtala (Lech Poznan), Kozminski (Udinese) - fundași; Bukalski (Hutnik Cracovia), Dembinski (Lech), Nowak (München 1860), P. Swierczewski (St. Etienne), Czereszewski (Stomil), Sokolowski (Stomil) - mijlocași; Juskowiak (Sporting Lisabona), Kosecki (Atletico Madrid), Baluszynski (VfL Bochum), Warzycha (Panathinaikos), Wieszczynski (LKS Lodz) - atacanți.

Roman Kosecki a venit la Bucuresti tocmai din Spania

Formațiile probabile:

ROMÂNIA:

Stelea - D. Petrescu, Prodan, Belodedici, Selymess - Gh. Popescu, D. Munteanu, Hagi, I. Dumitrescu - Lăcătuș, Răducioiu.

POLONIA:

Wandzik - Jaskulski, M. Swierczewski, Czeresewski, Waldoch - P. Swierczewski, Nowak, Kosecki, Kozminski - Baluszynski, Warzycha.

■ *Palmares favorabil românilor*

Palmaresul întîlnirilor dintre Polonia și România este favorabil "tricolorilor" care au adunat, de-a lungul anilor 12 victorii, 13 meciuri egale și 5 înfrîngeri (golaveraj, 47-43 pentru români). Primul meci între cele două echipe s-a jucat pe 3 septembrie 1922 la Cernăuți și s-a terminat la egalitate, 1-1 (au înscris, doar românii, prin Kozovitz și Bartha... în propria poartă). Echipa României: Satmari - Bartha, Hirsch - Kozovitz, Hönigsberg, Klein - Ströck II, Guga, Micinski, Ronnay, Drescher. Ultima întîlnire directă: București, 26 septembrie 1990, România - Polonia 2-1 (goluri înscrise de Ov. Lazăr și Rotariu, respectiv, R. Warzycha). Au jucat echipele: Stelea - D. Petrescu, Andone, Iovan, Klein - Sabău, Gh. Popescu (Rednic), Rotariu, Mateuț (I. Dumitrescu) - Lăcătuș, Ov. Lazăr (Badea) - România; Bako - Czachowski, Jakolcewicz, Kubicki - Tarasiewicz, R. Warzycha, K. Warzycha, Kaczmarek - Furtok, Ziober, Kosecki - Polonia.

■ *Cine ne sînt adversarii*

Federația Poloneză de Fotbal a fost înființată în 1923 ■ cluburi afiliate: 5881 ■ jucători legitimați: 317.440 ■ culori: galben - alb -roșu ■ primul meci internațional: Ungaria - Polonia 1-0 (18 decembrie 1921) ■ palmares: campioană olimpică în 1972, locul II în 1976 și 1992 ■ locul III la C.M. din 1974 și 1982 ■ rezultate înregistrate pînă acum în grupă: 1-2 cu Israel (d), 1-0 cu Azerbaidjan (a), 0-0 cu Franța (a).

■ *Europa - inundată de fotbal*

Tot astăzi se dispută nu mai puțin de 20 de partide în preliminariile C.E. de fotbal. Pe lîngă cele din grupa I, se vor mai juca meciurile:

■ **grupa a II-a:** Cipru - Danemarca (ora 20,00) și Spania - Belgia (22,30 - TVE).

■ **grupa a III-a:** Ungaria - Elveția (21,15) și Turcia - Suedia (20,30 - canalul INTERSTAR.

■ **grupa a IV-a:** Ucraina - Italia (21,30 - RAIUNO), Lituania - Croația (19,00) și Slovenia - Estonia (19,00).

■ **grupa a V-a:** Olanda - Malta (22,15), Cehia - Belarus (17,30) și Luxemburg - Norvegia (21,00).

■ **grupa a VI-a:** Austria - Letonia (20,30) și Irlanda - Irlanda de Nord (18,30).

■ **grupa a VII-a:** Georgia - Germania (20,00 - ZDF), Bulgaria - Țara Galilor (19,00) și Albania - Moldova (16,30).

■ **grupa a VIII-a:** Rusia - Scoția (19,00 - OSTANKINO) și San Marino - Finlanda (21,30). **(Grupaj realizat de Ion C. TEODOR)**

■ *Situația în grupă*

În această seară, se mai dispută în grupa noastră întîlnirile Israel - Franța (de la orele 19,00 - poate fi urmărită pe canalul TF1) și Slovacia - Azerbaidjan (ora 19,00).

Înaintea acestor meciuri, clasamentul se prezintă astfel:

1. România	4	2	2	0	7-3	8
2. Israel	4	2	2	0	7-3	8
3. Franța	4	1	3	0	2-0	6
4. Polonia	3	1	1	1	2-2	6
5. Slovacia	3	0	2	1	4-5	2
6.Azerbaidjan	4	0	0	4	0-8	0

Următoarele meciuri din grupă se vor disputa la 26 aprilie: Azerbaidjan - România, Franța - Slovacia și Polonia - Israel.

Ilie Dumitrescu arde de nerăbdare să mai dea un gol la Națională

Avanpremiera olimpicilor - o mare deziluzie

■ *România - Polonia 1-2 (1-0)*

■ **Stadion Sportul Studențesc; teren tare; timp înnorat; spectatori circa 5000.**

■ **ROMÂNIA: Munteanu - Chiriță, Curt, Potocianu, Contra - Mutică, Papură, G. Popescu - Roșu, Niculescu (min. 56 T. Petre), Ad. Ilie (min. 68 Luțu).**

■ **POLONIA: Wyparto - Bogasz, I. Bak, Ratajczyk, Krzetowski - A. Bak, Nicinski, Wojciechowski, Miecie (min. 76 Kowalczyk) - Moskalewicz (min. 90 Dabrowski), Rzasa.**

Pe un stadion dezolant de gol la începutul partidei și pe un teren nu tocmai ideal pentru joc, pe a cărui suprafață singurele pete de culoare le-au constituit jucătorii, olimpicii români au făcut o partidă modestă, în ton cu atmosfera, satisfăcătoare în prima parte și total lipsită de imaginație în repriza secundă. Înfrîngerea tricolorilor - justificată de Sorin Cîrțu prin dubla pedeapsă penalty - eliminare - ne-a demonstrat că viitorul fotbalului românesc este departe de ceea ce se cere pe plan internațional. "Ambele echipe sînt mediocre, spre necazul antrenorilor și al iubitorilor fotbalului din țară", ne-a spus reputatul tehnician Constantin Teașcă, referindu-se cu precădere la evoluția insipidă a elevilor lui Sorin Cîrțu. Poate alta ar fi fost istoria partidei, dacă în min. 9 Laurențiu Roșu ar fi reușit să introducă mingea în poartă din centrarea perfectă a lui Niculescu. Ca un făcut, deși polonezii n-au reușit să ridice probleme deosebite în atac, tricolorii nu au înscris nici în min. 21, cînd centrarea aceluiași Roșu a fost reluată lejer cu capul, dar imprecis, de Mutică și nici în min. 40, cînd ex-ieșeanul a călcat mingea pentru Ad. Ilie, însă șutul anemic al stelistului a fost reținut de Wyparto. Totuși, în min. 44 Gabi Popescu (singurul remarcat de Sorin Cîrțu pentru travaliu) a centrat perfect, Ad. Ilie a sărit peste minge, care, ajunsă la Niculescu a fost catapultată din unghi, la colțul scurt. Se părea că românii vor cîștiga la pas, dar după pauză, în min. 50, la o incursiune incisivă a lui Miecie terminată cu șut, goalkeeper-ul Munteanu a respins în față pînă la Rzasa, a cărui reluare a fost parată cu mîna de Contra, arbitrul acordînd penalty și cartonaș roșu. Lovitura de pedeapsă a fost transformată cu siguranță tot de Rzasa, singurul jucător ce face parte din prima garnitură, dar care a fost cedat olimpicilor cu prilejul acestui meci. De aici, echilibrul partidei se rupe, polonezii, mult mai bine pregătiți fizic și cu un gabarit mult peste medie, își demonstrează în superioritate numerică veleitățile ofensive, reușind chiar să preia conducerea în min. 71 cînd la un corner, Moskalewicz a preluat nestingherit pe piept și a înscris, nejenat de nimeni, ca la antrenament.

Declarațiile antrenorilor:

■ **Sorin Cîrțu:** "Vreau să cer scuze pentru evoluția jucătorilor mei, această înfrîngere ne scoate din cursa calificării. Obiectivul poate că a fost prea îndrăzneț, avînd în vedere că la mai toate meciurile de acasă am avut probleme. S-a dovedit mai ales în această partidă că nu sîntem conectați la obiectivul calificării. Ocaziile clare ale lui Roșu și Mutică din prima repriză puteau înclina balanța în favoarea noastră. Soarta partidei s-a decis la lovitura de la 11 m, și apoi am fost depășiți la toate capitolele. Arbitrajul nu a influențat rezultatul, iar eliminarea lui Contra a fost justificată. Cert este că nu știm să jucăm în viteză, și, mai ales, pe spații mici".

■ **Mieczyslaw Broniszewski**: "A fost un meci interesant care a plăcut publicului. Sînt bucuros de rezultat, dar mai ales de faptul că la nivelul echipelor de tineret aceasta este singura victorie împotriva României. Cu victoria de astăzi ne-am reînscris în lupta pentru calificarea la Olimpiada de la Atlanta. Rezultatul poate ar fi fost altul, dacă România nu ar fi jucat din min. 50 în inferioritate numerică". **(Leonard CĂNĂNĂU)**

Volei feminin - Superliga

Penicilina - din nou învinsă în sala Giulești

■ *Rapid - Penicilina 3-0 (12, 9, 9)*

PENICILINA: ***Amalia Popa, Cezara Ruxăndoiu, Mihaela Formagiu, Ecaterina Covaliciuc, Tatiana Popa, Adriana Giurgea.***

Nu au jucat, fiind accidentate, Sorina Marian și Tatiana Vahniuc.

RAPID: ***Carmen Țurlea, Xenia Ivanov, Mirela Cornițeanu, Ana Popescu, Dana Bărbui, Dorothy Pap, Ana Drăgan, Daniela Mincă, Natalia Constantin.***

Și în cea de-a doua partidă a semifinalei turneului play-off al Superligii feminine de volei, rapidistele au reușit să se impună, asigurîndu-și prezența în finală. Debutul partidei a aparținut ieșencelor care, bine coordonate de Covaliciuc, au reușit să conducă cu 6-2. Apoi, cele două formații au mers umăr la umăr pînă la scorul de 12-12, cînd giuleștencele, cu Dorothy Pap în vervă deosebită de joc au reușit să se impună. Și începutul setului doi a aparținut Penicilinei, care, prin Cezara Ruxăndoiu și Mihaela Formagiu, a realizat punct după punct. La 6-1 pentru ieșence, se produce un "scurt-circuit", Penicilina fiind egalată la 6, scor la care antrenorul ***Nicu Roibescu*** a cerut time-out. Din nefericire, ieșencele nu-și revin, blocajul nu funcționează și Rapid preia conducerea ajungînd la 14-7. Cu toate cele două puncte din serviciu ale Adrianei Giurgea, setul nu mai poate fi salvat. Ultimul set a însemnat un simplu galop de sănătate pentru giuleștence, grație evoluției deosebite ale aceleiași Pap și serviciilor Anei Popescu.

Nicu Roibescu: ***"Trebuia să disputăm obligatoriu două jocuri în București. În cazul în care am fi cîștigat o partidă, aveam șanse să jucăm finala, deoarece bucureștencele ar fi venit pentru confruntarea decisivă la Iași. Dar, în sport, ca și în armată, gradele se iau pe rînd. Deocamdată, Penicilina nu este pregătită să atace titlul. O remarc numai pe Cezara Ruxăndoiu, care în acest joc a convins".*** **(Leonard CĂNĂNĂU)**

Lupte în sala C.S.M.

C.N. de cadeți - faza județeană

Astăzi, sala C.S.M. va fi gazda etapei județene a Campionatelor Naționale de lupte pentru cadeți. Datorită valorii apropiate a competitorilor se anunță dispute echilibrate. Vor participa sportivii de la C.S.Ș. Unirea Iași (antrenori G. Broșteanu, V. Țuchel, Ș. Enache) și de la A.S. Pașcani. **(Ovidiu MINEA)**

PANORAMIC

Premieră în baschetul românesc

C.S.U. Forest Sibiu - campioană națională

Aseară, la Sibiu, s-a disputat meciul decisiv al finalei Campionatului Național de baschet masculin, între echipele ***C.S.U. Forest Sibiu și Steaua București.*** Cîștigînd cu 81-67, echipa locală a intrat în posesia tricourilor de campioni, realizînd o premieră absolută pentru baschetul de pe malurile Cibinului.

Un nou antrenor colaborator în baschetul ieșean

Echipa masculină a apelat la serviciile lui Dan Pavelescu

Echipa masculină de baschet Politehnica Iași are un nou antrenor colaborator în persoana d-lui ***Dan Pavelescu***, actualmente directorul D.J.T.S. Iași. Dl. Pavelescu a fost solicitat pentru ***un program special de pregătire pe durata a șase săptămîni, împreună cu antrenorul principal Radu Boișteanu, pentru a pregăti echipa în vederea promovării în Divizia A***. Se prevede un program de patru zile pe săptămînă, cu cîte două antrenamente pe zi. Ne întrebăm cum ar putea fi realizat acest program, din moment ce antrenorul principal Radu Boișteanu este internat de ieri în spital, iar dl. Dan Pavelescu va fi în perioada 2-13 aprilie plecat în Italia? Este posibil ca dl. Pavelescu să fie solicitat și în pregătirea echipei de fete, care urmărește același obiectiv, promovarea în Divizia A. **(George ANGHEL)**

Olimpiada sportului școlar - baschet

Liceul de Informatică și Economic 2 s-au calificat cu brio la turneul final pe țară

Ieri, în ultima zi a turneului zonal, s-au înregistrat următoarele rezultate: IAȘI (Informatică) - Botoșani (băieți) 69-55 (40-23); Buzău - IAȘI (Economic 2) (fete) 40-70; Bacău - Botoșani (f) 67-28. Obținînd victorii și în ultimele meciuri, echipele de baschet ce reprezintă județul Iași s-au calificat la turneul final pe țară, ce va avea loc la Arad între 2-6 iunie. Conform regulamentului, toate echipele au avut voie să utilizeze trei jucători (sau jucătoare) elevi la alte licee, cu scopul de a întări echipa. Din acest motiv, formațiile apar ca reprezentînd județul respectiv și nu liceul care a cîștigat competiția județeană.

Lotul echipei Liceului Economic 2 a fost format din: DANA MANOLACHE (coșgetera turneului, Liceul Industrial 6); NICOLETA LAZĂR (cea mai tehnică jucătoare, Liceul Nicolina); OANA BALICA (Liceul Industrial 6); Oana Nechifor; Roxana Bostan; NICOLETA IRUNCĂ; MIHAELA UZARCIUC; CRISTINA MOCANU; Ana Buliga; Mihaela Crăcană; Mihaela Filip. Din cîte se observă, antrenorul Florin Barariu a fost ajutat serios. la calificarea pe care a obținut-o, de către "stranierele" aduse de la Școala sportivă. Vom reveni cu amănunte în ziarul de mîine. **(Victor GRĂDINARIU)**

Bayern - pe cai mari

Klinsmann, Suker și Kirsten - la München?

Clubul german Bayern München a început discuțiile în vederea unui transfer cu trei atacanți de marcă: ***Jürgen Klinsmann (Tottenham), Ulf Kirsten (Leverkusen) și Davor Suker (Sevilla).*** Toți trei au confirmat primirea ofertelor, refuzînd să facă alte declarații. Bavarezii au mai încercat în debutul sezonului să îi obțină serviciile lui Suker, dar nu au putut oferi decît jumătate din suma de 5,7 milioane dolari cerută de Sevilla. În ultimele săptămîni, Bayern a reușit trei transferuri de senzație în Bundesliga, aducîndu-i la München din sezonul viitor pe Andreas Herzog (Werder Bremen), Thomas Strunz (VfB Stuttgart) și Ciriaco Sforza (Kaiserslautern).

Tenis

Debut victorios pentru romînce la Hilton Head

În primul tur al turneului feminin de la Hilton Head (Carolina de Sud - 806.250 $ premii): IRINA SPÎRLEA (România nr.16) - Meilen Tu (SUA) 6-4, 4-6, 6-4; RUXANDRA DRAGOMIR (România) - Ludmila Richterova (Cehia) 6-4, 6-2.

Antrenorii din NHL s-au săturat de hochei

Ei preferă boxul

Antrenorul echipei de hochei Buffalo Sabres, ***John Muckler, a fost suspendat pentru trei meciuri și amendat cu 10.000 dolari.*** Motivul acestei severe sancțiuni date de NHL îl constituie ***demonstrația pugilistică făcută pe un spectator prea... entuziast al echipei Tampa Bay Lighting***, la un meci din NHL. Secundul lui John Muckler, John Tortorella, implicat și el în busculadă, a fost, la rîndul său, suspendat tot pe trei etape, fără însă a fi amendat. Evenimentul s-a petrecut pe patinoarul "Buffalo Memorial Auditorium", duminică, 19 martie, cînd elevii lui John Muckler au fost învinși cu scorul de 6-1. "***Nu există nici o îndoială că John Muckler l-a agresat fizic pe fanul formației adverse. Asemenea... amabilități între antrenori, jucători, oficiali ai ligii, arbitri și cei prezenți în tribune nu sînt, firește, permise. Dorim ca sancțiunile date să constituie un avertisment pentru toți cei care consideră că pot nesocoti regulile și regulamente în vigoare***", a declarat Gary Bettman, membru în conducerea Ligii Profesioniste nord-americane de hochei.

BURSA MOLDOVEI Iași

În colaborare cu:

Institutul Agronomic Iași,
Fundația "Satul Românesc" și
Liga studenților din Institutul Agronomic Iași

organizează simpozionul

RINGUL NAȚIONAL AGRICOL

Invitați:
Producători, prelucrători și utilizatori din sectorul cerealelor, cadre de conducere și specialiști.

Locul de desfășurare:
Aula Institutului Agronomic Iași.
Data: 30.03.95, ora 11.00

COMPANIA DE TURISM
NET

Week-end studențesc la
LACU ROȘU 31.03 - 2.04
Odihnă și tratament în toate stațiunile din țară
Excursii TURCIA - 1; 11.04

EGIPT - Cairo, croazieră pe Nil sau Egicro, CIPRU - Protaros, THAILANDA - Bangkok, CHINA - Beijing, FRANȚA - Paris, ANGLIA - Londra, ISRAEL, SUA, SPANIA-Madrid sau Barcelona
-asigurăm transport cu avionul și servicii turistice complete.

Ofertă specială
FRANȚA - COASTA CATALANĂ
- transport lunar cu atutocar aer condiționat pe ruta:
Iași - Lublijana - Veneția - Firenze - Prerpignan și retur;
- cazare hotel 3*stele. Cost program 985.000 lei + 85$

net

Informații și înscrieri:
IAȘI - Casa Modei - mezanin.
Telefon 032-117596.
PIATRA NEAMȚ - Tel. 033-631536.
TÎRGU FRUMOS - Tel. 032-712408.

KLM
AGENT

AGENDA OMULUI DE AFACERI

Agenția de Publicitate
NORD-EST BB/AC
oferă servicii moderne și profesionale
în domeniul expozițional:

- reprezentare la tîrguri și expoziții;
- calendare expoziționale trimestriale (interne și externe)
- studii de marketing.

Str. Smîrdan nr. 5, cam. 212, tel./fax 144776

NEST SRL
distribuie
ceasuri elvețiene originale
Str. Florilor nr. 2, tel. 213525

ALFA CIVIC
scule, dispozitive, unelte, accesorii
BOSCH
Tel. 032 / 137613

TOFAN GRUP SA
Filiala Iași
comercializează
anvelope și camere auto
Str. Ghica Vodă 1B (demisol), tel. 114782
Contact: Cornel Arcip, Director

Agenția pentru servicii de mariaj
DUET
asigură
totalitatea serviciilor necesare
organizării unei nunți
B-dul Ștefan cel Mare și Sfînt, bl. B2, parter, tel. 147165
Contact: Doina Filipescu, administrator

AVATTI ELECTRONICS
comerț produse electronice
Tătărași nr. 60-62, tel. 174054
Contact: Liana Bărbulescu, Cătălina Lehăduș

MOLDROM SA
import - export
materii prime, laminate din oțel
și materiale de construcții
Str. Tătărași nr. 57, tel./fax 173025, 172799, 270499
Contact: Constantin Badea, Director executiv

UNIVERSAL RX GROUP
tehnică de calcul
Str. Grigore Ureche nr. 3, tel./fax 112058
Contact: Boris Constantin, Director

CASA ITALIANĂ CARINA
comercializează
lenjerie femei,
încălțăminte femei,
încălțăminte sport
Str. V. Alecsandri nr. 8, tel. 115870

NATIONAL PROTGUARD
Filiala Iași
servicii de pază și protecție
Str. Hotel Unirea camera 1204, tel. 117105, 211463
Contact: Iulian Florea, Director economic

IIRUC Sucursala Moldova
tehnică de calcul
(calculatoare, imprimante)
cîntare electronice, case de
marcat, mașini de scris
Str. Gavril Muzicescu nr. 10, tel. 144745, 147359

FRAROM SA
comercializează
produse electronice, cosmetice,
aparatură casnică, confecții
B-dul Independenței, tel. 112122, 112180
Contact: Ioan Golovcenco, Director

VÎNZĂRI

SC ELECTRIC PULS SRL
vă oferă
o gamă largă de spoturi luminoase, veioze, lămpi de birou, plafoniere și lampadare, toate cu becuri halogen, adaptabile ușor spațiilor comerciale, birourilor, vitrinelor, standurilor expoziționale etc.
Pentru informații sunați la tel. 230060, între orele 9,00-17,30 sau 164097, între 17,30-20,30.

Vînd ELEKTRIK KITCHEN MACHINE - robot de bucătărie complex și multifuncțional, cuprinde storcător de fructe și legume, tocător de fructe și legume, cuvă de 1 l pentru frișcă și maioneză, mașină tocat carne și rîșnit cafea, 2 viteze, 600W putere. Preț fix 130.000 lei. Tel. 252975.

Vînd ELEKTRIK KITCHEN MIXERS - mixer de bucătărie multifuncțional, pentru frișcă, maioneză, aluaturi subțiri, ness, tocător de gructe și legume, mașină de rîșnit cafea, 3 viteze, la numai 35.000 lei. Tel. 252975.

Vînd
FRIGIDER "ARCTIC"
240 litri
în garanție
Preț: 425.000 lei
☎ 130023
(orele 18-22)

SC IULIDON SNC
unic distribuitor al produselor SC "MONTANA" SA Piatra Neamț în județul Iași, vă oferă o gamă largă de tipuri de înghețată, de o calitate excepțională și la prețuri deosebit de avantajoase:
1. Înghețată "Montana" glazurată 50g - 330 lei
2. Înghețată "Rock" glazurată 50g - 330 lei
3. Înghețată "Montana" cornet 60g - 410 lei
4. Înghețată "Montana" vrac - 3800 lei
5. Tort "Montana" vrac - 4900 lei
6. Tort "Montana" 500g - 2800 lei
7. Tort "Montana" 200g - 1400 lei
8. Tort "Montana" 250g - 1600 lei
9. Tort "Montana" 130g - 1200 lei
10. Înghețată "Mickey" glazurată 50g - 330 lei
11. Înghețată "Mickey" neglazurată 50g - 250 lei
12 Înghețată "Mickey" semiglazurată 45g - 270 lei

În funcție de vînzare, firma noastră pune la dispoziție congelatoare import Austria.
Relații la sediul firmei, Casa Sindicatelor, camera 29. Tel. 136241

UNIVERSAL RX
oferă din stoc:
DISCHETE
3M
și foi adezive
pentru notițe
POST IT
Vă așteptăm zilnic la sediul nostru
din str. G. Ureche nr. 3.
Tel./fax 112058.

SOCOM TEHNICA CONFECȚIEI IAȘI,
str. Bucșinescu, nr. 1,
vinde din stoc următoarele:
1) Container cu plasă pe cadru metalic cornir 0,70 x 0,80 x 110 - 3 buc. 2) Ladă triunghiulară cadru metalic cu PFL 106 x 102 x 128 x 0,45 - 30 buc. 3) Cutii carton ondulat 0,40 x 0,75 x 0,60 - 120 buc. 4) Aspirator UIUT -Rusia pentru piese de schimb - 8 buc. 5)Hote tablă tip cantină pentru bucătărie 118 x 0,70 - 2 buc. 6) Hote tablă tip casnica pentru bucătărie 0,80 x 0,70 - 3 buc. 7) Motociclete TULA incomplete, pentru piese de schimb - capacitate cilindrică 119 -5 buc. 8) Mese cadru cornir cu planșeu PAL 3,85 x 0,50 - 2 buc. 9) Mese cornir cu planșeu PAL 3,20 X 0,60 - 1 buc. 10) Agregate electrovaporizante noi - 2 buc. 11) Taburete cadru metalic fără tăblie - 15 buc. 12) Balustrade metal și lemn 2,85 x 1 - 8 buc. 13) Balustrade metal și lemn 3,90 x 1 - 4 buc. 14) Bevatex (pîslă colorată) - 342 m.p. 15) Ulei mecanisme fine (sticle 0,250 g) - 200 buc. 16) Nasturi de diverse dimensiuni și culori pentru confecții - tricotaje - pantaloni. 17) Bandă confecții bumbac albă - 65000 m.l. 18) Ață mătase "Universum" neagră pentru brodat - 1200 buc. 19) capse "Meco" pentru cămăși - 30000 buc. 20) Catarame ornament pentru curele -600 buc. 21) Paftale diferite modele - 2600 buc. 22) Copci pentru pantaloni (moș și babă) - 2400 buc.
Prețurile sunt negociabile.
Relații la sediul societății din str. Bucșinescu nr. 1 - Birou A.D.T.

Vînd foarte convenabil rochie mireasă măr. 44-46.
Tel.230974, după ora 18°°.

Vînd goblenuri cu rame deosebite, diferite modele. Prețuri convenabile.
Telefon 137596, după ora 17,00. Nu deranjați inutil.

S.C. situată pe strada Sărăriei nr. 118
vinde
haine la kilogram
import Germania.
Preț 7000 lei/kg, zilnic între orele 9.00-16.00.

■ Vînd Audi 100, fabricat 1980, neînmatriculat, și mașină tricotat ciorapi flaușați. Telefon 033/660313, Tg. Neamț. (336248)

■ Vînd certificate proprietate, cantități mari. Telefon 032/158502. (335038)

■ Vînd moară pentru măcinat porumb, producție București, capacitate 600 kg/oră, nouă; preț fix - 3 milioane, eventual schimb cu Barkas, ARO sau Dacia papuc. Telefon 251623, după ora 15,00. (336067)

■ Vînd modul beton (garaj) tip mare, plasat în Valea Lupului. Relații la telefon 172344. (1119)

■ Vînd mașină de cusut "Singer". Telefon 147657. (335117)

■ Vînd garaj din panouri metalice cu pereți dubli, izolați cu vată de sticlă. Relații la telefon 035/475989. (1569)

■ Vînd rulotă pentru persoane, cu cort atașabil, tip MESA. Telefon 137178, după ora 14,00. (336323)

■ Vînd avantajos porc, circa 150 kg. Telefon 146374. (1589)

■ Vînd două dormeze duble, noi, preț - 75.000 lei bucata. Telefon 173757. (1599)

■ Vînd dalmațieni, 1,5 luni. Telefon 133792. (336342)

■ Vînd telefoane cu antenă, marca "Satellite", 10 memorii, sigilate, 80.000 lei. Telefon 117919. (336347)

■ Ofer carte de credit "XL Break Holidays International" pentru cazare gratuită în 70 hoteluri 5 stele din Europa. Telefon 211579, 116625. (336333)

■ Vînd mașină de scris electrică I.B.M.; preț - 200.000 lei; Tîrgușor Copou, cămin C4, camera 28. (336351)

■ Vînd două remorci auto; două plăci vulcanizare; matrițe cizme cauciuc; matrițe papuci cauciuc; mașină găurit electrică. Telefon 178358. (336352)

■ Vînd vie, 10 km Iași, apă, lumină, preț convenabil. Telefon 01/6309969, București, după ora 21,00. (336371)

■ Vînd măsuță fantezie deosebită și storcător fructe și legume, prețuri convenabile. Telefon 127238. (336370)

■ Vînd pui dalmațieni, 6 săptămîni. Telefon 114934. (336360)

■ Vînd pui cocker spaniel negru, 2 luni. Telefon 177000. (336361)

■ Vînd cuie Vagnere 16-25 (din lemn, pentru cizmărie), șos. Păcurari, bl. 595, parter, telefon 157858, între orele 8,00-17,00; după ora 18,00, tel. 126857. (1617)

■ Vînd congelator "Arctic", nou, nefolosit, cu șapte sertare. Telefon 173901. (336378)

■ Vînd aparat pirogravat electric. Telefon 174289. (1602)

■ Vînd convenabil "Harzol" - medicament german pentru tratarea adenomului de prostată. Telefon 140645, seara. (336388)

AUTO MOTO

Vînd seturi motor BORGO, segmenți, cuzineți, planetare originale Franța și alte accesorii pentru DACIA 1300-1400. Elemente caroserie DACIA 1100, acumulatori Fulmen (Franța).
Magazin piese auto,
la parterul sediului ziarului OPINIA.

Vînd
OPEL REKORD 1,9
Stare perfectă de funcționare.
Telefon
220396, după ora 18,00.

VÎND
aripă spate dreapta, praguri, fețe portiere și punte spate - Dacia 1100.
Tel. 145108
după ora 20,00.

Vînd
motor și cutie de viteze, pentru RENAULT 18.
Preț negociabil.
Telefon
123768, după ora 18,00.

Societate comercială vinde ARO 320L (benzină), carosat izoterm, aluminiu, fabricație 1992, 40.000 km. Preț informativ 7.000.000 lei.
Telefon: 172557, între orele 9,00 - 15,00.

Cumpăr motocicletă BMW în stare de funcționare bună. Telefon 117706 între orele 15,30 - 19,00.

Societate comercială vinde urgent autocamion carosat Saviem, capacitate 7 t, RK - motor, anvelope noi. Preț informativ 7 milioane lei.
Relații la telefon 172799, zilnic între orele 8,00-18,00.

Vînd motocicletă MINSK înmatriculată, nouă (600 km la bord), gri-metalizat, 600.000 lei. Tel.144776 orele 9.00-16.00

■ Vînd TIR auto frigorific 20 tone, auto izotermă 10 t, auto izotermă TV 1,5 tone și asistență TV. Telefon 231433, 160939. (87911)

■ Vînd Dacia 1300 cu elemente de 1310, înmatriculată, stare excepțională; preț - 3,5 mil. lei. Telefon 251623, după ora 15,00. (336068)

■ Vînd VOLVO break, 1986, 740 GL, înscrisă, cu vama plătită și cu piese de schimb. Telefon 033/661075 sau 210 Ghermănești - Vaslui. (336202)

■ Vînd Opel Kadett 1300, benzină, fabricație 1987, înmatriculat, 97.000 km, perfectă stare de funcționare; autocar "Ikarus", 32 locuri, 25.000 km, piese de rezervă, an fabricație 1986, înmatriculat; autocar ZSB-Gera, fabricație 1988, 25.000 km, revizie Germania, multiple piese de rezervă, video plus monitor, 47 locuri. Relații la telefon 210055 sau 230344.

■ Vînd autoturism Fiat Regata 75.S, benzină, fabricat 1985, înmatriculat. Preț 5 milioane, negociabil. Telefon 112131. (1570)

■ Vînd motor "Renault", 1310 cmc, palier mărit, cu toate accesoriile, în rodaj, probă pe mașină. Telefon 173757. (1600)

■ Vînd VW transporter cu cabină dublă și platformă, 1978, înmatriculat, avariat (eventual acte) și VW transporter, 1980, neînmatriculat, ambele cu vama plătită. Telefon 034/132906. (336346)

■ Vînd Dacia 1310 adusă din Ungaria pe 21 martie, an de fabricație 1984. Telefon 221019. (336329)

■ Vînd Renault trafic pentru transport marfă, 1990, 2100 cmc, 103.000 km, înmatriculat, stare de funcționare excepțională, 11.000 DM, negociabil. Telefon 211392. (336362)

■ Vînd Dacia 1307 papuc, necarosată, două locuri, roșie, an fabricație 1993, preț negociabil, 6,5 mil. Telefon 157858, între orele 8,00-17,00 și 126857, după ora 18.00. (1613)

■ Vînd Opel Kadett 1,3, an fabricație 1986, înmatriculat, benzină, cutie viteze automată. Telefon 155682.

■ Vînd Dacia 1310 TLX, decembrie 1992, culoare alb 13, 5 viteze, 5,6 mil. lei. Telefon 151322.

■ Vînd Oltcit, an fabricație 1992, motor nou, 200 km, verificare tehnică 2 ani, preț 3,5 mil. lei. Telefon 251343.

■ Vînd Oltcit, stare excepțională, motor și cutie originale, cu piese franțuzești, preț avantajos și negociabil. Telefon 740598.

■ Vînd Dacia 1310 TLX, an fabricație 1987, cutie 5 trepte, bleu Mamaia, motor 38 mii km, impecabilă, preț 4,7 mil. lei, negociabil. Telefon 178232.

■ Vînd Dacia 1310 TLE, 1990, Polonia, cu nr. nou, 4,7 mil. lei, negociabil, Dacia 1310, 1982, Ungaria, 18 mil. lei, negociabil. Vizibil, zilnic, în parcare BTT-Orizont. Telefon 126283, între orele 9,00-12,00.

■ Vînd Dacia 1410 TLX, 5 trepte, octombrie 1994, fabricată la comandă. Telefon 170943.

■ Vînd Lada Niva, Renault Fuego, Peugeot diesel (ax came rupt) sau acte. Telefon 173769.

■ Vînd Dacia 1410 TLX, 5 trepte, octombrie 1994, fabricată la comandă. Telefon 170943.

■ Vînd Dacia 1310, 1989, Ungaria, 4,4 mil. lei. Telefon 151450, după ora 14,00.

■ Vînd Dacia 1310, Ungaria, an fabricație 1984, înmatriculată sau neînmatriculată, preț negociabil, stare foarte bună. Relații la telefon 133976.

■ Vînd orice piesă și element de caroserie pentru Mercedes Cobra 300. Telefon 140890.

■ Vînd motor Mercedes 300, parbrize Mercedes. Telefon 140890.

■ Vînd autoizotermă 5 t; sau schimb cu autoturism plus diferență. Telefon 146303.

■ Vînd Opel Kadett diesel, berlină, 4 portiere, 1987, stare foarte bună, neînmatriculat, cu vamă plătită, 4500 dolari sau echivalentul în mărci. Telefon 764317, 761444.

■ Vînd Opel Ascona 1,6 C, înmatriculat, fabricație 1986, cu multiple piese schimb, aspect și funcționare ireproșabile, preț 3800 USD. Telefon 230657.

■ Vînd Opel Kadett, an fabricație 1981, 2 portiere, vopsea originală, înmatriculat 12-IS, stare de funcționare și aspect ireproșabile. Telefon 146981.

■ Vînd urgent și avantajos, două autoturisme Audi 80 GLS, bune, unul înmatriculat, cu carte identitate, 1600 cmc, 2500 dolari, negociabil. Telefon 160305.

■ Vînd urgent și convenabil, Wartburg 353, model 84, stare ireproșabilă, preț 2 mil. lei, negociabil, sau vînd certificat de înmatriculare. Relații la telefon 153955, după ora 13,00.

■ Vînd Datsun-Nissan Stantza, model 1982, înmatriculabil cu 12-IS, 1000 dolari și Nissan Datsun Cherry pentru piese, în stare de funcționare, 500 dolari. Telefon 152095.

■ Vînd, foarte urgent, Nissan Sanny break, an fabricație 1982, poate fi înmatriculat cu 12-IS, capacitatea cilindrică 1477 cmc, preț negociabil, 2,5 mil. lei sau echivalentul în dolari, mărci. Telefon 111560, 119800.

■ Vînd Opel Kadett Sport, an fabricație 1982, cu îmbunătățiri (spoilere, faruri duble), și Nissan, model jeep, an fabricație 1984, intrat în țară pe 20.01.1995. Telefon 252319.

■ Vînd două autoturisme Ford Escort, an fabricație '82-'83, cu vama plătită, jenți aluminiu (sau dezmembrez). Telefon 170362.

■ Vînd Renault 18, înmatriculabil 12-IS, pentru studenți străini, în stare perfectă de funcționare, preț negociabil. Telefon 250585.

ELECTRONICE

■ Vînd radiocasetofon auto "Futachi", stereo, două boxe, japonez, sigilat, 50.000 lei. Telefon 117919. (336348)

■ Vînd video "Phillips" cu telecomandă, excelent, preț 400.000 lei. Telefon 173757. (1598)

■ Vînd TV color cu telecomandă, mărci de prestigiu, carcasă plastic, căutare automată, preț 300-350.000 lei. Telefon 173757. (1597)

VÎND
televizor color
RUBIN
fără telecomandă,
din 1992,
preț avantajos.
Relații la telefon 145354.

AUTO-TECHNIC SRL
IAȘI
str. VASILE STROESCU, nr. 10 (vis a vis de Liceul de Artă)
oferă:
PC 286-486 (SX-25--DX4 100), Pentium.
Imprimante OKI, EPSON, HP, Fax OKI combinat cu copiator pe hîrtie normală.
Tel. 032/116625, 211579.

■ Vînd TV color "Levis", telecomandă, diagonala 54, nou, 550.000 lei, negociabil. Telefon 135397. (336353)

■ Vînd dubludeck MAYAK 249 cu boxe, nou. Preț fix 300.000 lei. Tel. 252975.

CASE - TERENURI

Vînd apartament două camere, semidecomandate, et. 1, balcon logie închis, telefon, Tătărași, excelent, preț negociabil, valută sau lei. Telefon: 173456, orele 18-21.

Vînd casă bătrînească, zona Tătărași, stradela Nicoriță nr. 8, suprafață de 435 mp, 2 camere plus dependințe, beci, garaj nou, apă în curte, telefon, posibilități de racord gaz. Preț informativ 20 milioane lei.
Pentru cei interesați, relații suplimentare la telefon 157261.

Cumpăr apartament conf. I, minim 2 camere decomandate, exclusiv parter și ultimul etaj, orice îmbunătățire adusă apartamentului este binevenită. Exclus zonele: Canta, Metalurgie, CUG, Dacia, Dancu.
Telefon 143673

■ Vînd urgent apartament 4 camere decomandate, confort I, cu îmbunătățiri, boxă, Nicolina I, lîngă Fabrica de mobilă, preț 30 mil., negociabil. Telefon 126016. (87777)

■ De vînzare casă modestă și teren 1500 mp, șos. Albineț nr. 20B. (87907)

■ Vînd teren arabil intravilan, construibil la șosea în Zahorna, comuna Rediu, 10 km de Iași, 5000 mp, foarte convenabil. Telefon 163219. (87887)

■ Vînd urgent apartament 3 camere, et. 1, central, bun pentru privatizare, cabinet medical, preț negociabil. Telefon 126580. (336088)

■ Vînd apartament 2 camere, confort I, îmbunătățit, parter, str. Decebal 14 - 47,60 mp. Relații la telefon 710742 sau 139250, după ora 18,00. (1128)

■ Vînd apartament 3 camere, semidecomandat, parter, bloc la stradă, Podu Roș. Telefon 111921. (1136)

■ Teren, 1000 mp în Țicău, cu titlu de proprietate, de vînzare sau arendare. Telefon 041/663593. (336055)

■ Vînd apartament 3 camere (sau schimb cu două), confort I, decomandate, telefon, bucătărie plus camere foarte mari, zona Mircea. Telefon 150300. (336239)

■ Vînd apartament cu o cameră în bloc nou, zona Pd. Roș, lîngă bazar, cu telefon, interfon, ascensor, 40,8 mp, 5500 $, negociabil. Telefon 113761. (336320)

■ Vînd urgent apartament 2 camere decomandate în bulevardul Chimiei, et. 1. Telefon 177829 sau 034/340404. (336340)

■ Vînd apartament 2 camere, achitat, cartierul Păcurari. Telefon 155467 - Nechifor. (336327)

■ Vînd urgent 4500 mp teren în comuna Ciurea, preț foarte avantajos. Telefon 148077, după ora 16,00. (1542)

■ Vînd teren, 1600 mp, Tg. Frumos, zonă centrală, preț convenabil, sau eventual schimb cu garsonieră (negociem). Telefon 132829, între orele 8,00-10,00. (1580)

■ Vînd 1700 mp teren construibil, în satul Uricani. Telefon 176427. (336368)

■ Vînd magazin mixt și cafe-bar, vad foarte bun, la șosea, complet utilate, în stare de funcționare, cu casă modestă de locuit și 800 mp teren aferent la 18 km de Iași. Telefon 126247. (1614)

■ Vînd apartament 4 camere, două balcoane, două băi, parchet, etaj 1, Alexandru cel Bun, lîngă piață. Telefon 113529. (1619)

■ Vindem teren construibil, 900 mp (50x18), lîngă Fabrica de Mătase, 25.000 lei/mp. Telefon 138078. (336383)

■ Vînd apartament 2 camere, Centrul Civic, (ne)mobilat, telefon, telecablu, gresie, faianță, ușă stejar, foarte curat. Telefon 131146. (336390)

■ Vînd urgent apartament 4 camere, garaj și 2 boxe la subsol, în bloc tip vilă, suprafață locuibilă 108 mp, în zona Copou. Telefon 144375, între orele 8,00-13,00 și 18,00-20,00. (336392)

■ Vînd apartament 2 camere, în Bîrlad, îmbunătățit, instalații grupuri sanitare; sau schimb cu apartament 3 camere plus diferență. Telefon 035/411176.

■ Vînd, urgent, apartament 3 camere, semidecomandat, et. 1, zona Piața Chirilă, Tătărași, bloc foarte liniștit. Telefon 148355.

■ Vînd clădire cu o suprafață utilă de 164 mp, al cărei spațiu poate fi folosit pentru activități de producție, comerț, alte activități. Relații la telefon 123881.

■ Vînd minimotel, în apropierea stațiunii Durău, compus din: restaurant-sală de mese (100 locuri), bar, bucătărie, cameră tranșare (150 mp), terasă (100 locuri), subsol (pivniță) 100 mp, 3,1 înălțime; încălzire centrală proprie; alimentare cu apă proprie și instalație evacuare; etaj cu 6 camere, două holuri, două băi (130 mp). Preț informativ - 160 mil. lei. Telefon 033/626238, după ora 19,00; 033/224191, între orele 9,00-17,00.

■ Vînd apartament 3 camere, decomandat, faianță baie și bucătărie, balcon închis, cablu telefon, șos. Națională, et. 4 (pasarelă Gară) sau schimb cu apartament 2 camere plus diferență. Telefon 157076.

■ Vînd apartament 3 camere, confort I, decomandat, două băi, parchet, zugrăvit în calciu, faianță baie și bucătărie, cu gratii la geamuri, cu parter înalt, proprietate, telefon Alcatel, două boxe, bun pentru privatizare, negociabil. Telefon 250840.

■ Vînd (schimb cu apartament 2 camere) apartament 2 camere, zona Podu Roș. Telefon 130573.

■ Vînd, urgent, apartament 2 camere, semidecomandat, proprietate, la parter, cu telefon, bun și pentru S.C., în bloc cu stomatologia Profamilia, zona Podu Roș, preț negociabil - 7 mil. lei. Telefon 114032.

■ Vînd apartament 2 camere, semidecomandat, confort I, mobilat, zona Metalurgie (Grădinari, lîngă cămine Tudor Vladimirescu). Relații la telefon 179161.

■ Vînd casă cu două camere și bucătărie, (grajd), în Tg. Neamț, comuna Timișești, sat Plăieșu. Telefon 163089.

■ Vînd spațiu comercial, amenajat ca magazin mixt și atelier de vulcanizare (cu toate aprobările de funcționare), 4 camere, magazie, grup sanitar, 142 mp, în șos. Bucium nr. 23, 18 mil. lei. Telefon 127460, între orele 8,00-16,00.

■ Vînd apartament 4 camere, recent zugrăvit în calciu, baghete, faianță, două balcoane închise, camere cu intrare separată, la etajul 9, zona Mircea cel Bătrîn. Telefon 120272.

■ Vînd apartament 2 camere, confort I, decomandat, balcon închis, faianță bucătărie, gresie și faianță baie, parchet, proaspăt renovat, telefon, telecablu, etajul 10, amplasat între Minerva și Zimbru; preț 12 mil. lei, negociabil. Telefon 163095.

■ Vînd apartament 2 camere, decomandat, confort I, et. 3, zona Tg. Cucu, cu îmbunătățiri, mobilat sau nemobilat, telefon, TV cablu. Telefon 112241.

■ Vînd apartament 3 camere, decomandat, două băi, două balcoane mari, închise, telecablu, telefon, faianță, gresie, foarte bine întreținut (ipsoserie, calciu), Păcurari (vizavi de Poștă), poziție excepțională, preț negociabil. Telefon 167793.

■ Vînd casă cu 500 mp teren, în stradela I. Mironescu (Moara de Vînt). Telefon 220318.

■ Vînd apartament 3 camere, confort I, decomandat, două băi, balcon (10 m) închis, garaj la parter, boxă și alte dependințe, telefon și telecablu, în Nicolina II-CUG, preț 32 mil. lei. Telefon 123710.

■ Vînd apartament 2 camere, decomandat, et. 1, telefon, TV cablu, Autogară, preț negociabil. Telefon 210621.

■ Vînd apartament 3 camere, decomandat, din 1989, cu două grupuri sanitare, trei balcoane, faianță baie-bucătărie, calciu, ușă nouă, telefon Alcatel, cu 74 mp. Telefon 250326.

■ Vînd garsonieră, et. 1, balcon închis, telecablu, zona Gară, preț 10 mil. lei. Telefon 112090, interior 3127; sau 170818.

■ Vînd apartament 3 camere, vizavi de Club 20, et. 4, în calciu, cu parchet, faianță, al treilea rînd de geamuri, telefon, balcon închis. Telefon 150637.

■ Vînd în Bucium, pe șos. Bîrnova, casă nouă, cu teren 1200 mp (diverse), preț - 35 mil. lei; sau schimb cu apartament plus diferență în rate, variante. Telefon 251553.

■ Vînd (schimb cu garsonieră, zonele CUG, P. Roș) apartament 2 camere; și vînd (sau închiriez pentru depozit) teren, zona Țesătura, 384 mp. Telefon 129533.

■ Vînd apartament 3 camere, confort sporit, două băi, două balcoane, et. 3, în Dacia (la bulevard), vizavi de complex Dacia (Bicaz), vedere la stradă, în stația tramvai 5-6-10. Telefon 167085.

■ Vînd apartament 4 camere, ultracentral, în bloc Cina, două băi, calciu, gresie, faianță, balcon 16 m, cu vedere la bulevard, preț avantajos, 20 mii dolari, negociabil. Telefon 135771, după ora 9,00.

■ Vînd, urgent, apartament 3 camere, preț negociabil 10-12 mil. lei; sau schimb cu similar Constanța. Telefon 162863.

■ Vînd casă cu 3 camere plus hol, bucătărie exterioară, magazie, lumină electrică plus un hectar teren în jurul casei (arabil, vie, livadă), în sat Tungujei, comuna Țibănești, județul Iași. Telefon 252030.

CUMPĂRĂRI

■ Cumpăr certificate proprietate, ziare restaurant Dunărea. (335335)

■ Cumpăr certificate proprietate, reper chioșc roșu abonamente Autogară. (335334)

■ Cumpăr chiulasă pentru Ford Escort 1800 Diesel, an fabricație 1989. Telefon 133894, după ora 17,00.

ÎNCHIRIERI

CAUT spațiu comercial, central sau semi-central, aproximativ 100 mp, și garsonieră semi-mobilată, ambele pe termen lung, plata lunar. Tel.01/6575636
01/2223478

■ La 100 m de axul str. Sărărie: 53 mp spațiu lucrativ, birouri - depozit. Relații între orele 13,00-18,00, str. Săvescu 22 A. (335099)

■ La 100 m de axul str. Sărărie închiriez 40 mp teren construcție spațiu lucrativ - depozit, contract termen lung. Relații între orele 13,00-18,00, str. Săvescu 22 A. (335000)

■ Închiriez garsonieră zona Autogară. Relații la telefon 175282.

■ Caut apartament două camere, semimobilat, mobilat, cu telefon, zonele: Nicolina, Cantemir, Țigarete, Alexandru, Galata. Telefon 171757 sau 126087. (1586)

■ Închiriez o cameră parter pentru birou, spațiu comercial sau depozit, în Piața Unirii. Telefon 110250. (336345)

■ Primesc în gazdă 2 fete. Lazăr Alina, str. Eternitate nr. 84, bl. Z2-11, sc. B, et. 4, ap. 4, Tătărași. (336328)

■ Studentă, caut cameră de închiriat. Telefon 144152. (336331)

■ Caut urgent apartament cu telefon Nicolina, Mircea cel Bătrîn, Tătărași, ofer maximum 70.000 lei/lună. Plata anticipat 3-4 luni. Mesaj pentru Bianca în "Monitorul". (1608)

■ Ofer la casă două camere libere, hol mare, pentru birouri sau depozit, încălzire gaz metan, cu telefon. Telefon 110489, d-na Scutaru.

■ Caut garsonieră (semi)mobilată, cu telefon. Ofer 40 mii lei lunar plus cheltuieli de întreținere. Rog seriozitate. Relații la telefon 116820, între orele 10,00-18,00.

■ Caut spațiu comercial în str. Sărărie. Relații la telefon 116820, între orele 10,00-18,00 sau la telefon 250364, după ora 18,30.

■ Foarte urgent, caut apartament 2 camere, central, cu telefon, plata lunar, în valută. Telefon 117746, 117543.

SCHIMBURI

IMPORTANT!
Schimb (vînd) casă cu 3 camere, bucătărie în curte, beci, alte dependințe, 4.800 mp teren cu vie și pomi, în satul Osoi, com. Comarna, pentru apartament cu 3 camere și garsonieră în Iași (ori contravaloare). Tel. 173779, Iași, ori sîmbătă, orele 10,00-17,00, la casă.

Schimb apartament 3 camere decomandate confort 1 Tătărași cu apartament 2 camere și garsoneră.
Tel. 175967, după ora 16.

Schimb apartament 4 camere, confort I, 100 mp, decomandat, B-dul Poitiers, cu 2 apartamente a 2 camere sau 1 apartament cu 2 camere decomandate și garsonieră plus diferență negociabilă (sau alte variante) în zone apropiate.
Telefon 143769 între orele 10,00-12,00, zilnic.

■ Schimb apartament 3 camere, parter, bloc la stradă, Podu Roș, cu apartament 2 camere sau garsonieră și diferență negociabilă (zonele Independenței, Centrul Civic). Telefon 111921. (1136)

■ Schimb 2 apartamente a două camere, etaj I și II, blocuri noi, alăturate, ambele confort I, decomandate, mari, faianță, telefon, 3 balcoane, Păcurari (Curățătorie), cu apartament 4 camere, confort I, etaj inferior, numai Copou, Centru, Păcurari. Telefon 250600. (336349)

■ Schimb apartament 3 camere cu două sau garsonieră. Telefon 155921, între orele 18,00-20,00. (336325)

■ Ploiești, schimb garsonieră proprietate, cu similar sau de stat, Iași, Socola 5, sc. A, et. 1, ap. 8.

■ Brașov, schimb apartament 4 camere, cu dependințe, proprietate, cu similar Iași, central. Telefon 252401 sau 167089.

■ Schimb apartament cu o cameră, Piața Doi Băieți, cu apartament 2 camere, fără diferență. Telefon 173423.

■ Schimb apartament 2 camere, confort I, decomandat, et. 1, foarte bine întreținut (a doua stație de la Podu Roș, Nicolina II), cu apartament 3 camere, decomandat. Ofer maxim 2 mil. lei. Telefon 124929.

■ Schimb apartament 3 camere, confort I, et. 10, proprietate de stat, două băi, trei boxe, balcon închis, îmbunătățit, cu apartament 2 camere, confort I, plus diferență un milion lei, negociabil; sau apartament 3 camere, confort redus plus diferență 500 mii lei. Telefon 158776.

■ Schimb apartament 4 camere, confort I, cu apartament 2 camere, confort I plus diferență, sau variante. Telefon 129230.

■ Schimb apartament 4 camere, parter, zona Minerva, cu telefon, cu similar, etaj, zona Zimbru. Telefon 252793.

■ Schimb apartament 3 camere, cu apartament 2 camere și garsonieră. Telefon 179139.

■ Schimb apartament 2 camere, decomandat, confort I, parter, fără balcon, Dacia, cu apartament 2-3 camere, decomandat, confort I, et. 1-3, zonele Tătărași, Nicolina (gară). Telefon 175361.

■ Schimb 320 mp teren și casă nefolosibilă, amplasate aproape central, cu garsonieră, ultracentral. Telefon 116816.

■ Schimb apartament 4 camere, în Suceava, cu apartament 2 camere plus diferență sau garsonieră. Exclus Burdujeni. Telefon 030/217831, după ora 16,00.

■ Schimb apartament 3 camere, et. 2, cu apartament 2 camere plus garsonieră în Suceava sau Piatra Neamț. Relații în bulevardul G. Enescu nr. 46, bl. T95, sc. A, ap. 10, Suceava.

■ Schimb garsonieră, confort I, et. 2, zona Metalurgie, cu apartament 2 camere, confort I, decomandat. Ofer diferență negociabilă. Telefon 221411.

■ Schimb apartament 3 camere, semidecomandat, proprietate, confort I, et. 4, Tătărași, cu apartament 1-2 camere, confort I, et. 1-3, Tătărași plus diferență negociabilă. Telefon 177763.

■ Schimb apartament 2 camere, balcon închis, telecablu, telefon, et. 1, zona restaurant Cotnari, cu garsonieră, zonele Păcurari sau CUG, plus diferență negociabilă. Telefon 110748.

■ Schimb teren ultracentral, 230 mp, posibilități gaz, canalizare, la stradă, cu apartament 2 camere sau garsonieră plus diferență. Telefon 114948.

■ Schimb apartament 2 camere, decomandat, Iași, cu similar Suceava (exclus Burdujeni). Relații la telefon 152957 sau 159542.

■ Schimb apartament 4 camere, multiple îmbunătățiri, cu apartament 3 camere plus diferență negociabilă, zonele Gară, Autogară, Păcurari, centru. Telefon 173697.

■ Schimb apartament 2 camere, confort I, et. 1, decomandat, telefon, TV cablu, zona Autogară, cu apartament 3 camere, zone apropiate. Telefon 210621.

■ Schimb apartament 3 camere, confort I sporit, et. 7, Dacia, cu apartament 3 camere, parter, orice zonă. Telefon 166132.

■ Schimb apartament 2 camere, confort I, bloc din cărămidă, zona Tătărași, cu apartament cu o cameră. Sunați la 173536, între orele 9,00-22,00.

■ Schimb apartament 3 camere, et. 2, Podu Roș, cu apartament 2 camere, Centru Civic. Telefon 138456.

■ Schimb garsonieră confort III, Cantemir, cu garsonieră confort I. Ofer diferență. Telefon 175984.

■ Schimb apartament 2 camere, confort II, semidecomandat, cu apartament 2 camere, confort III sau redus. Telefon 171626.

■ Schimb apartament 4 camere, confort I, decomandat, et. 1, călduros, vedere Sud, gaz, telefon, zonă liniștită, lîngă complexul Avram Iancu, cu apartament 2 camere, decomandat, confort I, et. 1-3, zonă semicentrală, garsonieră și diferență, sau variante (eventual vînd cu 28 mil. lei). Telefon 130647.

■ Schimb apartament 2 camere, proprietate, confort redus, cu telefon, parchet, balcon închis, camere separate, Mircea cel Bătrîn, cu apartament 2 camere, altă zonă sau în același cartier. Telefon 158321.

■ Schimb două apartamente a 3 camere, confort I, Podu Roș și Tătărași, cu casă, zonă acceptabilă, minim 5 camere. Telefon 175842, 134807.

■ Iași, schimb apartament 2 camere foarte mari, două balcoane, hol primire, cu similar București, central. Telefon 165815.

■ Schimb (vînd) apartament 4 camere, proprietate, decomandat, parter, la stradă, bun pentru privatizare, vad foarte bun, cu apartament 2 camere, garsonieră sau casă bătrînească cu diferență, sau diferite variante. Telefon 159581.

■ Schimb apartament 2 camere, parter, zona Zimbru, cu apartament cu o cameră, etaj. Telefon 157020.

■ Schimb apartament 4 camere, confort I, et. 4, cu apartament 2 camere, confort I plus diferență (blocul se află în Galata II, lîngă Policlinica Balneară). Relații la telefon 121350.

■ Schimb (vînd) apartament 2 camere, Onești, cu similar Iași. Informații la telefon 163463.

■ Schimb apartament 2 camere, decomandat, et. 1, zona CUG, cu similar, cartier Tătărași. Telefon 179208.

DECESE

Cu adîncă durere în suflet, soția,Maria, copiii Sorin, Mihaela, Salvin și Carmen și nepoții Simona și Cristi, anunță decesul fulgerător al celui ce a fost un bun soț, tată și bunic
SCRIPCARU PETRU,
de 65 ani.
Trupul neînsuflețit se află depus la domiciliu pînă miercuri 29.03.1995, iar înmormîntarea are loc joi, 30.03.1995, ora 12,00 în sat Borosești, com. Scînteia.

Familia îndurerată anunță decesul celei care a fost **ADRIANA MOISUC**. Înmormîntarea va avea loc sîmbătă, 1 aprilie, la orele 13.00, la cimitirul Dealul Bucium. Corpul neînsuflețit este depus la domiciliul din stradela Dealul Bucium nr. 4. Dumnezeu să o odihnească în pace!

Cu adîncă durere în suflet,soția și copiii anunță încetarea fulgerătoare din viață a celui care a fost un iubit soț și tată, CONSTANTIN ȘTEFAN, la numai 54 de ani. Înmormîntarea va avea loc joi,30 martie 1995,la cimitirul Buna Vestire. Dumnezeu să-l ierte.

Cu adîncă durere, Gheorghe-soț, Constantin, Elena, Maria, Veronica și Petronela-copii, ginerii, nora și nepoții anunță trecerea în neființă după o grea suferință a scumpei lor soții, mame și bunici **ANTON ELENA (LINA)**
Cortegiul va pleca joi 30.03.1995 ora 11.00 din strada Stejar nr. 77 spre cimitirul "Sfinții Petru și Pavel". Nu te vom uita niciodată, scumpa noastră.

■ Soția, fiica, părinții, frații și surorile anunță cu nemărginită durere decesul celui care a fost un om deosebit și de o rară noblețe sufletească, DUMITRU (Nicu) LIȚĂ. Înmormîntarea va avea loc joi, 30 martie 1995, în satul Lungani, județul Iași.

■ Soția, fiica și rudele apropiate anunță cu adîncă durere decesul celui care a fost TROFIN ANDREI. Înmormîntarea va avea loc în ziua de 29 martie 1995, orele 14,00, la cimitirul Eternitatea. Corpul neînsuflețit este depus la capela cimitirului. (1543)

■ Roxana - nepoată, Daniela - fiică și Mihai - ginere, anunță cu durere, trecerea în neființă a mamei lor ROZALIA BOUROȘ, în vîrstă de 52 ani. Înmormîntarea va avea loc joi, 30 martie 1995, orele 12,00, la cimitirul Eternitatea. Te-am iubit, te vom iubi și nu te vom uita niciodată. Regrete eterne. (1598)

■ Familia și cei dragi anunță cu durere încetarea din viață a doamnei ELENA (Lilica) CIUREA. Serviciul funerar va avea loc joi, 30 martie 1995, orele 11,00, la cimitirul Eternitatea. (336393)

CONDOLEANȚE

Colectivul fermei piscicole "Sîrca" regretă profund dispariția dintre cei vii a inginerului **STRAFALOGEA GHEORGHE** și transmite sincere condoleanțe familiei îndoliate.

Familiile Sandu și Stoica regretă profund trecerea la cele veșnice a d-nei **MARIA MERTICARIU** din Știubeieni, Botoșani și transmit sincere condoleanțe familiei îndoliate.

Colegii din compartimentul Administrativ din cadrul CET 1 Iași sînt alături de colega lor VRABIE MARIANA la greaua suferință pricinuită de decesul tatălui. Dumnezeu să-l ierte.

Colectivul biroului contabilitate din cadrul SC ALIMENTARA SA Iași este alături de colega lor Lefter Mioara la pierderea suferită de decesul tatălui și-i transmite sincere condoleanțe.

Familia anunță cu profundă durere încetarea fulgerătoare din viață a celui care a fost **CONSTANTIN ȘTEFAN** Dumnezeu să-l ierte.

Colectivul SC TEPRO SA (METALURGICA IAȘI) schimbul C CTC regretă profund trecerea în cele veșnice a fostului coleg **ȘTEFAN CONSTANTIN** din Iași și transmite condoleanțe familiei îndoliate.

Colegii din compartimentele economic, creație și juridic al SC Tomiris SA sînt alături de d-na ing. ORBU MARIA în aceste momente grele pricinuite de decesul tatălui. Sincere condoleanțe. Dumnezeu să-l odihnească în liniște și pace.

Familia Scurtu regretă profund trecerea în cele veșnice a d-nei MERTICARU MARIA din comuna Știubieni, județul Botoșani și transmite sincere condoleanțe familiei îndurerate.

Familiile Mircea Burdujă și Violeta Patrulea regretă profund dispariția prematură a dragului lor **PAUL MATEI,** om de aleasă ținută sufletească și intelectuală.

Colectivul Secției de Analize Rețele Electrice al F.R.E. Iași transmite sincere condoleanțe colegului Moldovanu Viorel pentru decesul tatălui.

Colectivul anului I teologie pastorală, Facultatea de Teologie Ortodoxă Iași este alături de asist. dr. Merticaru Vasile la greaua pierdere suferită prin decesul mamei și transmite familiei sincere condoleanțe.

Colectivul de salariați din "Complexul Piscicol Vlădeni" Iași regretă profund dispariția ing. **STRAFALOGEA GHEORGHE** un om deosebit. Transmitem condoleanțe familiei îndurerate. Dumnezeu să-l odihnească în pace.

Colectivul S.C. C.C.M. S.R.L. Iași transmite condoleanțe familiei Angelica și Daniel Dănceanu pentru pierderea suferită.

■ Familia ing. Mihai Dărângă transmite sincere condoleanțe familiilor Dinculescu și Gheorghiu pentru greaua pierdere suferită prin trecerea în neființă a celui care a fost un minunat om, domnul CLEMENT DINCULESCU. Dumnezeu să-l aibă în pace! (1587)

■ Colectivul de conducere al Societății MOLDOVA TRICOTAJE S.A. este alături de colega lor, director Adina Ciocănaru, în aceste momente de imensă durere cauzate de decesul fratelui și-i transmite sincere condoleanțe. (336332)

■ Familiile Paraschiv Ion și Anghel Gheorghe transmit sincere condoleanțe familiei Dumitru Merticaru pentru pierderea suferită prin decesul mamei. Dumnezeu să o odihnească în liniște și pace. (336377)

■ Colectivul Clinicii a II-a Oftalmologie, Spitalul "Sfînta Treime", regretă stingerea fulgerătoare din viață a celei care a fost o bună colegă ROZALIA BOUROȘ și transmite sincere condoleanțe familiei îndoliate. (1618)

■ Familiile Filote Ioan și Adrian Bordeianu transmit sincere condoleanțe familiei Zaharia Virgil pentru pierderea tatălui. (1603)

■ Colectivul compartimentului CTC-Laborator din cadrul SCCF Moldova regretă dispariția fulgerătoare a celui care a fost ing. CLEMENT DINCULESCU, șef serviciu. Sîntem alături de familia greu încercată. (1604)

■ Comitetul și locatarii Asociației de locatari PT 20 Tătărași regretă dispariția neașteptată a fostului președinte, inginer DINCULESCU CLEMENT, om cu calități deosebite, care a depus suflet și inițiativă pentru bunul mers al asociației și, în același timp, transmitem sincere condoleanțe familiei îndoliate. (1605)

■ Familiile Lupu Victor și Simion Liviu regretă dispariția celui care a fost DINCULESCU CLEMENT și sînt alături de familia greu încercată. (1606)

■ Colegii din Banca Națională Iași sînt alături de Angelica Dănceanu la dureroasa pierdere a tatălui și transmit sincere condoleanțe familiei îndoliate. (1612)

■ Familia Agheorghiesei transmite sincere condoleanțe fiului, nurorii și nepoatei pentru pierderea celei care a fost mamă, soacră și bunică ROZALIA BOUROȘ. Sîntem alături de familia îndoliată. (1597)

■ Familiile Tăbăcaru Rică și Bena Dorin transmit sincere condoleanțe prietenilor Nuți și Florin Zărnescu pentru pierderea celei mai dragi ființe - mama. Dumnezeu să o ierte. (1617)

■ Sincere condoleanțe doamnei Dinculescu Maria pentru pierderea soțului, din partea familiei ing. Pântia Ioan. (336381)

■ Colegii de la Clubul Sportiv Municipal Iași sînt alături de doamna contabil șef Moldoveanu Elena, la marea durere pricinuită de trecerea în neființă a socrului și transmit întregii familii sincere condoleanțe. (336380)

■ Familia Căliman regretă din suflet trecerea în neființă a distinsului prieten ANDREI TROFIN, om de o aleasă noblețe sufletească, și transmitem familiei greu încercate întreaga noastră compasiune. Dumnezeu să-l odihnească în pace. (336389)

■ Familiile Mircea Burduja și Violeta Patrulea regretă profund dispariția prematură și nedreaptă a dragului lor PAUL MATEI.

■ Familia Radu Mihai este alături de familia Liță la greaua pierdere suferită prin pierderea fratelui. Dumnezeu să-l ierte. (1617)

■ Colectivul Filialei 2 CONEST S.A. Iași transmite sincere condoleanțe domnului director Plăvănescu Gheorghe pentru pierderea suferită și îl asigură de întreaga sa compasiune. (1620)

MULȚUMIRI

Mulțumim tuturor celor care ne-au ajutat să aducem un ultim omagiu iubitului nostru **PAUL MATEI.** Familia Matei.

■ Familia prof. dr. Ioan Paul aduce pe această cale călduroase mulțumiri tuturor celor care, sub o formă sau alta, au fost alături de ea la marea pierdere suferită. (336386)

■ Aduc călduroase mulțumiri domnilor doctori: dr. Luchain, dr. Gunea, dr. Luncă de la Spitalul de Urgență Iași, precum și colectivului de asistente al Secției chirurgie plastică pentru înaltul profesionalism de care au dat dovadă în realizarea unei intervenții chirurgicale foarte dificile și care mi-a salvat viața. Hriscu Elena, Bacău. (336379)

OFERTE SERVICII

M.V.D.
FIRMĂ SPECIALIZATĂ ÎN CONSULTING
ASIGURĂ
■ constituirea S.C. cu capital românesc și mixt (SRL, SNC, SA) în regim de urgență; înregistrarea la Administrația Financiară, cod fiscal; ■ obținerea avizului de funcționare de la Primăria Iași; ■ constituire (înregistrare) filiale; ■ acte adiționale, mențiuni (lărgirea obiectului de activitate, asocieri, retrageri, cesiuni, majorări capital, puncte de lucru, radieri, dizolvări societăți).
Hotel "UNIREA", camera 107. Telefon **212299**, orele 10,00-20,00.

Traduceri impecabile - toate limbile de circulație, inclusiv acte notariat. Telefon 143023.

SC DEMOCRATIS SRL
Execută prin biroul de specialitate lucrări de proiectare construcții, asistență tehnică și obținerea avizelor necesare executării lucrărilor.
Adresa noastră - Calea Chișinăului nr. 17
Telefon 127092 sau 230970 între orele 8.00-15.00

CONSULTAȚII OFTALMOLOGICE
CONF. DR. DORIN CHISELIȚĂ
Competență, calitate, aparatură tehnică modernă (inclusiv ecografie oculară). Program: luni și joi 15,00-18,00; sîmbătă 8,00-11,00. Sediu - Moara de Foc nr. 14 (între Club 20 și Moara 1 Mai). Relații și programări la tel. 163514, 250423.

Reparații frigidere și instalații frigorifice. Deplasări la domiciliu. Lucrări garantate, prin
SC ***POLAR SERVICE*** SRL
Iași
Telefon 220859

Doriți să aveți o siluetă frumoasă?
Practicați gimnastica de întreținere fitness și stretching la Cabinetul **FITNESS**, prof. IRIS BÂDIU. Relații la telefon 132889.

AFINVEST
Telefon 129877, 139710
NOI VĂ SPUNEM PRIMII BUNĂ DIMINEAȚA!
Începînd din luna martie, veți avea
MONITORUL
- ziarul Dvs. preferat, la prima oră.
Acest serviciu modern este asigurat **gratuit**, la domiciliu, numai prin firma *AFINVEST*

Cabinet veterinar - consultații, tratamente, vaccinări, mîncare pentru cîini și pisici. Str. Oltea Doamna nr. 4, cartier Nicolina în spatele noii biserici catolice. Tel. cabinet 220028, acasă 131708. Program 10,00-14,00, 17,00-20,00.

SERVICII MEDICALE MOBILE
(asistență medicală la domiciliu; consultații medicale; prescriere de rețete în regim compensat; recomandări și investigații paraclinice; tratament de urgență; asigurarea transportului și internării în caz de necesitate; oferim, de asemenea, servicii de infirmerie la domiciliu).
Sunați la telefon **113130/569**, zilnic, între orele 7,00-23,00.
"CORPO-SAN" vă ajută!
Clienții noștri se pot abona la serviciile medicale pe care le oferim, contra unei taxe foarte convenabile.

Profesional: tehnoredactare, balanță, software contabilitate. Tel. 173147

■ Inginer atestat la firma de prestigiu, ofer service (reparații) televizoare color, cazuistică diversă. Telefon 252909. (42113)

Spălăm covoare, tapițerii (auto) cu tehnologie modernă, la domiciliul clientului, fără deranj. Telefon 137105.

■ Montez bolțuri metalice în pereți de beton, cărămidă, hebel pentru module bucătărie, draperii, tablouri, lambriuri, firme, panouri. Telefon 136829. (87888)

■ Transport 1,8 tone cu Mercedes rapid, sigur și ieftin. Telefon 170809. (335331)

■ Electrician autorizat repar aparatură electrocasnică, execut și repar instalații electrice interioare. Telefon 115330, 270909. (335342)

■ Asigur viză Germania și Italia, plata la primirea vizei, în maximum o lună. Telefon 178707. (336086)

■ Recondiționez, confecționez mobilă: uși, ferestre, rafturi. Telefon 112634. (336219)

■ SAHAJA YOGA - cursuri gratuite pentru activarea energiei secrete KUNDALINI din organismul uman. Relații și înscrieri la telefon 116214. (336230)

■ Execut glazvante, gratii, uși metalice, rafturi etc. Telefon 252275. (336237)

■ Cos la urgență fuste (24 ore), preț 5.000 lei. Telefon 221166. (1550)

■ Lucrez plăpumi și saltele. Telefon 160561. (336241)

■ A.B.C. - A.K. COSULTING. Înființări societăți comerciale, avize, acte adiționale etc. Regim urgență, comision minim. Telefon 114320, int. 310. (336322)

■ Specialist în reclamă! Doriți sporirea vînzărilor firmei dumneavoastră? Doriți ca firma dumneavbastră sa iasă din anonimat? Telefonați la 164457, după ora 18,00. (336342)

■ Profesoară meditez convenabil limba română, gimnaziu. Telefon 2270805. (336336)

■ Execut orice confecții metalice. Telefon 130816, după ora 18,00. (336325)

■ Inginer repar televizoare color și alb-negru. Sonor E. Nova. Telefon 128356. (336382)

■ Caut persoană îngrijire bătrînă. Telefon 231845, după ora 16,00. (336385)

■ Doamnă singură cu servici îngrijesc bătrîn(ă) în vederea spațiului. Tel. 123396.

■ Moară de porumb pentru făină grisată cu program 7.00-16.00, vium numai 10%, la 300 m de la gară spre Podu de Piatră, stînga, urmăriți indicatoarele. Tel. 143493.

■ Contabil, țin evidență. Telefon 111807.

■ Inginer TCM, efectuez rapid planșe în creion sau tuș. Telefon 130019.

■ Șmirgheluiesc parchet. Telefon 167652.

■ Nu pierdeți ocazia! Filmări de excepție la prețuri avantajoase. Posibilitate de deplasare. Profesionist TV. Telefon 130626, 139541.

■ Transport marfă cu microbuz VW, orice distanță, 1 t, 180-220 lei/km, 6500 lei/h în oraș. Decontare legala. Telefon 211673.

■ Filmări video, orice ocazie, cu aparatură Panasonic, direct pe casetă mare. Prețurile cele mai mici. Telefon 270562.

■ Filmări video, ieftin (Sony). Telefon 120841, după ora 15,00.

■ Transport marfă și persoane cu ARO 10 pe orice distanță, foarte ieftin. Telefon 123003.

■ Execut fotografii color cu aparat profesional, calitate remarcabilă. Telefon 120881.

■ Filmări video profesionale, mixaje, efecte speciale digitale, numai cu aparatură Panasonic, la cele mai scăzute prețuri. Telefon 112016.

■ Montez telecomenzi pentru orice tip de televizor color, video, receptoare satelit. Telefon 134704, între orele 10,00-20,00.

■ Inginer electronist. Reparații de înaltă calitate la aparate rusești și alte tipuri. Montări programatoare cu 55 și 90 programe, cu telecomandă și afișare pe ecran, teletext. Garanție. Telefon 134427.

LOCURI DE MUNCĂ

■ Firmă mixtă angajează cu carte de muncă personal calificat în domeniul construcțiilor, pentru lucrări în Austria și Ungaria. Relații cu plic timbrat la căsuța poștală 262, O.P.7 Arad. (336246)

SOCIETATE COMERCIALĂ CU CAPITAL PRIVAT
organizează concurs pentru ocuparea următoarelor posturi:
MAȘINIȘTI OFF-SET
TĂIETORI
ȘTANȚATORI
Salarii competitive, dotare modernă la locul de muncă! Concursul va consta în două secțiuni: interviul și proba practică. Informații suplimentare la telefonul 214100, între orele 9.00-17.00 (mai puțin sîmbăta și duminica)

Centrul de Cercetări pentru Antibiotice Iași angajează prin concurs ECONOMIST pentru funcția de CONTABIL ȘEF
Condiții de angajare: vechime în specialitate minim 5 ani și experiență în activitatea financiar-contabilă.
Informații la sediul unității din Iași, str. Valea Lupului nr. 1, telefon 146540 sau 142770, int. 529, 430.

SEDCOM LIBRIS S.A. Iași
angajează prin concurs **șef serviciu administrativ.**
Înscrierile se fac la sediul societății pînă la data de 6.04.1995, iar concursul va avea loc pe data de 10.04.1995, orele 10.00.
Condiții:
- studii superioare sau medii
- vechime minimă în activități similare de 5 ani
- domiciliu în Iași.
Relații suplimentare la tel. 163989.

SC CONSTRUCȚII NR. 1 Iași cu sediul în strada Decebal angajează prin concurs **2 economiști specialitatea finanțe contabilitate**
Relații la tel. 132976 și 231380

Societate comercială pe acțiuni cu profil de activitate producție,
angajează CONTABIL
Condiții:
- ■ studii superioare;
- ■ vechime minimă 3 ani;
- ■ vîrsta maximă 35 ani.

Opțional - cunoștințe operare PC.
Informații suplimentare și înscrieri la tel. 214100, între orele 12^{00} - 15^{00}, pînă la data de 30 martie 1995.

FELICITĂRI

Azi, cînd ți-a răsărit în cale al șaselea trandafir din grădina vieții și pentru că viața este compusă din bucurii și necaz, dragoste și ură, fericire și nădejde, părinții Florin și Carmen îi dorește fiului lor ACASANDREI RADU FLORIN ca binele, bucuria și fericirea să îl însoțească mereu alături de cei dragi, care îl iubesc.

LA MULȚI ANI!

Cu ocazia împlinirii a șase anișori, bunicii urează dragului lor nepot **ACASANDREI RADU FLORIN** bucurii, fericire și tradiționalul **LA MULȚI ANI!**

MESAJE

■ Numita Negru Silvia este chemată la Judecătoria Iași în procesul de divorț cu Negru Gh., dosar nr. 18239/93, la data de 8.05.1995. (1611)

LICITAȚII

SC T.M.U.C.B. SA Filiala Iași B-dul Metalurgiei nr. 4 A Tel. 135586, fax 133157 vinde prin licitație următoarele: ■ auto T.V.D. 12 - 1 buc. ■ Auto I.M.S. M 461 - 1 buc. ■ Centrală telefonică - 1 buc. Licitațiile vor avea loc în ziua de 31.03.1995, ora 10.00, iar în cazul nevînzării și în zilele de 7 și 14 aprilie 1995. Taxa de 10% din prețul de pornire se va achita la caseria societății cu o zi înainte de ziua licitației. Informații suplimentare la telefon 132705 sau 135586.

PIERDERI

■ Pierdut geantă maro cu instrumente pentru uz veterinar și acte de serviciu. Ofer recompensă. Relații la telefon 159486.

SC LACTIS SA Iași cu sediul în B-dul Metalurgiei nr. 8 a pierdut certificat de eliberare a codului fiscal nr. 197701.

■ Pierdut carteia de cantină pe numele Cocîrlă Ioana. O declar nulă. (1609)

■ Pierdut ștampilă cu inscripția S.C. ATHOS S.R.L. O declar nulă. (336391)

■ Pierdut cîine lup, negru, 5 ani, cu zgardă și lanț. Ofer recompensă. Relații la telefon 113168, după orele 19,00.

DIVERSE

Agenția de Turism MAGELLAN
str. Anastasie Panu 15, tel. 212337, organizează:
■ excursii externe
TURCIA - 75.000 lei
POLONIA - 55.000 lei
UNGARIA - 55.000 lei
■ excursii interne
■ tabere
■ sejururi în stațiuni de odihnă și tratament.

■ Preotul paroh roagă pe credincioșii și eventualii sponsori să ajute la construirea Bisericii "Înălțarea Domnului" - cartierul CUG, prin donații de materiale și sume de bani. Cont CEC nr. 45110837.

DORITI SĂ PRELUATI URGENT (7 ZILE) O SOCIETATE SCUTITĂ DE IMPOZIT, ÎNFIINTATĂ LA 28.12.1994, DIVERSE OBIECTE DE ACTIVITATE? SUNATI LA 178325, ORELE 18,00 - 22,00. NU EZITATI!

TURISM
FRANȚA
20 mai și 7 iunie
GRECIA
Excursii 1 zi
Mănăstirile Secu, Sihăstrie și Neamț
Duminică, 2 aprilie - 5650 lei
Mănăstirile Voroneț, Humor și Râșca
Sîmbătă, 1 aprilie 7300 lei
Rarău - 5240 lei/zi
Bușteni - 7240 lei/zi
Pîrîul Rece - 6680 lei/zi
EXPEDIȚIE MONTANĂ
Munții Rila 25 mai (vf. Musela 2925 m) 52500 lei
AGENȚIA DE TURISM TOTEM
Casa Studenților Iași
Telefon 032/110724

SOCIETATEA ROMÂNĂ DE COSMETOLOGIE
în colaborare cu Universitatea Tehnică "Gh. Asachi" Iași, organizează cursuri de instruire profesională pentru vînzătorii și dealerii de produse cosmetice, articole de igienă și toaletă, la sediul Facultății de Chimie Industrială din B-dul D. Mangeron 71 A. Relații la tel. 174420/110 sau la Camera de Comerț și Industrie, tel. 117757.

Datorită unui accident regretabil, colecția cotidianului MONITORUL a fost descompletată. Rugăm pe toți cei care ne pot sprijini la refacerea acestei colecții să se adreseze redacției. Exemplarele lipsă (numere din anul 1991) vor fi achiziționate contra cost, la prețuri negociabile.

Relații la telefon 172557, interior 16 sau 145610.

ȘCOALA DE ȘOFERI AMATORI
SC **ETTA AUTO** SRL
face înscrieri pentru cursurile care încep la 05.04.1995.
Relații la tel. **163328** sau **164922.**

Puteați fi un patron de succes, dar pînă acum soarta v-a fost potrivnică!
Este momentul să întemeiați propria dvs. afacere. Veți afla cum, dacă expediați acest talon și adresa dvs. la: "Idei de Afaceri" - Fast Business, OP 54, CP 46, București.(M3)

SC ALFINCOOL SA IAȘI amînă Adunarea Generală a Acționarilor din data de 05.04.1995 în data de 10.04.1995, ora12, sala ședințe îmbuteliere, cu următoarea completare la ordinea de zi:
7. Modificări la statutul și contractul de societate, conform Legii 77/1994.
La statutul societății, art. 13, alin. 3 se înlocuiește cu art. 31, alin. 2 din Legea 77/11 august 1994: "membrii asociației au drept de vot în Adunarea Generală a Acționarilor societății comerciale, corespunzător numărului de acțiuni achitate."
La contractul societății, art. 8, alin. 5 se înlocuiește cu art. 31, alin. 2 din Legea 77/11 august 1994: " membrii asociației au drept de vot în Adunarea Generală a Acționarilor societății comerciale, corespunzător numărului de acțiuni achitate."

SC **GOLD MIT** SRL
Buhuși organizează excursii București - Italia cu autocare germane, TV color, video, toaletă, frigider, aer condiționat. Prețuri avantajoase. Relații 034/264633, 034/261094.

ca să nu vă rătăciți, cumpărați o hartă

USA
Frankreich
France
EURO GUIDE
Hallwag
Hallwag

noi vă oferim hărțile tuturor orașelor mari și țărilor din Europa

la sediul ziarului Monitorul și la sediul de primire anunțuri de mică publicitate de la parterul magazinului Materna.

Briceag de supraviețuire
VICTORINOX
Swiss Army Knife

Un produs de succes al armatelor occidentale.

Fabricat în Elveția din oțeluri de cea mai bună calitate!

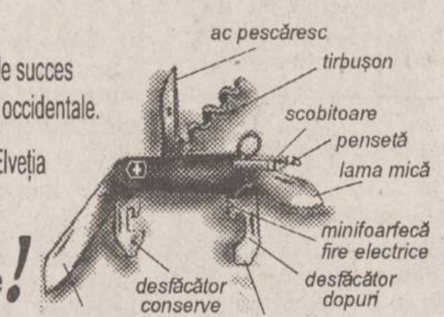

Puteți primi în cel mai scurt timp acasă, cu plata ramburs, briceagul de supraviețuire VICTORINOX. Pentru aceasta trimiteți talonul de mai jos pe adresa Iași 6600, CP 765, OP3.

Doresc să primesc briceagul de supraviețuire elvețian
VICTORINOX
în cantitate de ...... bucăți.
Numele .... Prenume ....
Adresa .... Tel. ....

Mă oblig să achit ramburs suma de 68.500 lei (care include TVA) pentru fiecare bucată comandată și să suport taxele poștale aferente.
Data .... Semnătura ....

AGENDA OMULUI DE AFACERI

PC - AMI
- CALCULATOARE
- IMPRIMANTE
- SOFTWARE
  - contabilitate
  - proiectare construcții
- SERVICE SISTEME DE CALCUL

B-dul Copou nr. 4, tel. 032/144718, 211745

FOOD-LAND S.R.L.
depozit en gros pentru produse alimentare, băuturi, cosmetice
Complexul Super Copou, intrarea din spate
Telefon 252914, 157034; Fax 131667
Contact: Anton Zaarour, director

EUROBIT S.R.L.
tehnică de calcul
programe
balanță, gestoc, facturare, mijloace fixe, salarii
Str. Anastasie Panu 36, bl. 1B,
telefon 032/211494, 231288, 113130/965

MORA ELECTRONICS SRL
comercializează:
- cîntare electronice (DIGI 430, 650, CAS 15, 30; SAPSI SC 15P)
- case de marcat (SAPEL cu memorie fiscală, imprimantă termică, interfață serială)

Tel./fax 212735, tel. 112267

NOE SRL
confecționează și livrează
- setci, năvoade, juvelnice, mincioace
- hamacuri, scrînciobe, plase porți etc.

Prepară și vinde mortar și var pastă.
Sat Vlădiceni, com. Tomești, Iași (Șos. Bucium - Tomești, în spate la "Prefabricate-Somaco"). Tel. 231076.
Contact: Ioan Cozariuc, administrator

DESIGN 90
intermedieri imobiliare
(vînzări și cumpărări de terenuri și imobile)
prin specialiști autorizați, asigurăm garanții asupra valorii reale a tranzacțiilor
Str. Alecu Russo 3, tel./fax 147596
Contact: arh. Nicolae Vericeanu, director

INTERELECTRIC SA
- copiatoare, fax-uri, imprimante laser MITA
- fax-uri, telefoane PANASONIC
- sisteme de radiocomunicații KENWOOD

Str. Elena Doamna 24, tel. 112004, 210030, 210031, fax 112366
Contact: Simon Iancu, Director

CASA LEBĂDA
produce
hipoclorit de sodiu, uz casnic și industrial, chit pentru geamuri
comercializează
perhidrol, prenadez, detergenți
Șos. Bucium 23 (Fabrica de Gheață), tel. 232348

EMI SRL
vinde
frigidere, congelatoare, combine frigorifice, aragaze, televizoare color, aspiratoare, mașini de spălat, mașini de cusut, aparataj electric, confecții, tricotaje, încălțăminte
B-dul Independenței 19, bl. 1-5, parter, tel./fax 117530

CHALLENGER
tehnică de calcul
486 DX2-66 - 2.750.000 lei (TVA inclusă)
486 DX4-100 - 2.950.000 lei (TVA inclusă)
Iași, Bd. Ștefan cel Mare, bl. C1 - mezanin
Telefon 211617, 117981. Fax 211617

PETRA SRL
- tranformatoare toroidale de rețea în gama 15VA - 1000VA
- rebobinări motoare și transformatoare electrice
- acționări electrice și automatizări
- prelucrări mecanice
- lămpi și becuri cu halogen 20,50W
- proiectoare și becuri cu halogen 100(150)W, 300 (500)W
- reclame luminoase

str. Împăcării nr. 27, tel. 125808, fax 221281

GHEZACO SRL
- Piesè auto Dacia - import Franța, Italia
- planetare S.N.R.A., GLAENZER, termostate, plăci presiune, discuri, set motor, acumulatori (44 - 143 Ah)

Str. Eternitate nr. 35, telefon 174381

LUMEA SPRE CARE NE ÎNDREPTĂM

Monica Anghel va lansa în curînd un nou L.P.

Cunoscuta interpretă de muzică ușoară Monica Anghel își va lansa în curînd primul album. Acesta va fi produs de firma "Mega Music", al cărei director este Adrian Ștefănescu, fost director de marketing al Casei de discuri "Electrecord" și al firmei "Cardinal". L.P.-ul va fi editat sub formă de disc și casetă. Firma producătoare intenționează să organizeze și un turneu promoțional.

La Cluj, a fost inaugurat primul cimitir privat din țară

La Cluj a avut loc, marți, slujba de sfințire a cimitirului uman "Sfînta Maria" - primul cimitir privat din țară - și a capelei multifuncționale, aflată în construcție în incinta acestuia. Copatronul cimitirului, Liviu Borțig, cunoscut luptător, rănit în Revoluția din decembrie 1989, a declarat Agenției MEDIAFAX: "Deținem deja o suprafață de 2,5 ha de teren și, în viitorul apropiat, Primăria ne va concesiona alte 10 ha. Vrem să demonstrăm prin demersul nostru populației Clujului, că putem oferi servicii superioare statului și la un preț cu 20% mai redus. "Borțig este și copatronul cunoscutului local de strip-tease "Chat Noir" din Cluj.

Sute de persoane arestate la luptele de cocoși

Aproximativ 30 de polițiști și cîțiva ofițeri de la Societatea Americană de Prevenire a Cruzimii față de Animale (ASPCA) au făcut un raid fulger într-un cinematograf în ruină din cartierul new-yorkez Bronx, arestînd 290 de persoane care participau la așa-numitul "Campionat Național de Lupte de Cocoși". Vechiul cinematograf fusese transformat într-o arenă în care, la ora 23.30, cînd a avut loc descinderea oamenilor legii, muriseră deja 20 de cocoși, alți 110 fiind confiscați de poliție. Din păcate, specialiștii spun că păsările rămase în viață, valorînd fiecare aproximativ 10.000 de dolari, nu pot fi domesticite și ar trebui ucise din cauza agresivității lor excesive, apreciază REUTER. Printre sutele de arestați, veniți să asiste la sîngerosul spectacol tocmai din Pensylvania, New Jersey, Virginia, Porto Rico și New York, s-au aflat și șapte persoane suspectate de a fi organizat luptele. Unul din cei șapte este chiar proprietarul cinematografului, toți fiind amenințați cu pedepse de pînă la patru ani închisoare. Ceilalți arestați, care nu au fost decît simpli spectatori, pot primi pînă la un an închisoare și 1.000 de dolari amendă.

Un adversar greu de neutralizat: noul tip de terorism

O sfidare la adresa serviciilor secrete o constituie, în ultima vreme, proliferarea unui nou tip de terorism, în afara structurilor "clasice", permanent și riguros ierarhizate. Actele teroriste aparțin tot mai mult unor nuclee mici, cu existență temporară, mobile și fanatice. Ele sînt foarte greu de descoperit și urmărit, pentru că practică un terorism "low-tech". Realizarea bombei, a cărei explozie, în februarie 1993, la World Trade Center din New York, a constituit atentatul cel mai grav produs în întreaga istorie a SUA (un "crater" de 50 metri, șase morți, peste 1000 de răniți, pagube de 550 milioane de dolari) a costat sub 3000 de dolari. "Creierul" acestui grav atentat era prezent în decembrie 1994 la Manila, Filipine, avîndu-l de această dată ca țintă pe Papa. "Un adversar extrem de greu de urmărit și neutralizat", notează săptămînalul "L'Express", care publică acest comentariu.

După "Antract" și "Tectonic", grupul "Metrock" renunță la colaborarea cu "Electrecord"

Grupul de muzică rock "Metrock" a semnat un contract cu firma "VIVO", următorul său album urmînd să apară sub egida acestei firme. Inițial, urma ca acest L.P. să fie produs de "Electrecord", care lansase și albumul anterior "A Kind of Hell". Noul L.P. va fi editat sub formă de casetă și C.D. Recent au semnat contracte cu alte firme și grupurile "Antract" (cu "VIVO") și "Tectonic" (cu "Sabina Product"), ale căror albume de debut au fost produse de "Electrecord".

La cea de-a 67-a ediție a Premiilor Oscar

Tom Hanks a cîștigat al doilea titlu consecutiv pentru cel mai bun actor al anului

■ *Anul acesta, preferințele juriului au coincis cu cele ale spectatorilor*

După săptămîni de așteptare, la Shrine Auditorium din Los Angeles, o galaxie de staruri s-a adunat pentru a 67-a ediție a Premiilor Oscar, relatează REUTER. În ciuda gărzilor, mii de iubitori ai filmului s-au îngrămădit pentru a-și vedea favoriții. Zeci de persoane și-au petrecut noaptea dinaintea ceremoniei pe trotuarele din jurul sălii în care urma să aibă loc festivitatea. Un vast sondaj de opinie realizat de USA Today, CNN și Institutul Gallup a arătat că preferințele spectatorilor au coincis aproape perfect cu cele ale membrilor Academiei, indicînd "Forrest Gump" drept cel mai bun film și pe Tom Hanks, cel mai bun actor. Dar, la categoria "cea mai bună actriță", favorita publicului era Jodie Foster pentru rolul din "Nell", în timp ce Academia de Arte și Științe Cinematografice a ales-o pe Jessica Lange, pentru "Blue Sky", confirmînd astfel previziunile celor ce au afirmat că Lange va "stoarce" voturile decisive datorită rolului sentimental și melodramatic. Cele mai multe Oscaruri, șase, a colectat "Forrest Gump", care intrase deja în competiție cu 13 nominalizări, număr care nu a mai fost înregistrat din 1966, cînd "Cui i-e frică de Virginia Woolf" a întrunit tot atîtea nominalizări. Recordul nominalizărilor îl deține "Totul despre Eva", care în 1950 a intrat în competiția pentru Oscar la 14 categorii. Din nefericire, "Pulp Fiction" al lui Quetin Tarantino a primit doar Oscarul pentru scenariu original. Ca o consolare, cu cîteva zile înainte de ceremonia Oscarurilor, "Pulp Fiction" a fost numit cel mai bun film de către juriul care decernează premiile "Independent Spirit". Acestea sînt acordate filmelor realizate de independenți. Oscarul Onorific a revenit realizatorului italian Michelangelo Antonioni, un pionier al filmului de avangardă.

■ *Tom Hanks i-a egalat pe Katherine Hepburn și Jason Robards*

Pentru rolul principal din filmul laureat cu Oscar, "Forrest Gump", actorul Tom Hanks a primit pentru a doua oară consecutiv mult-rîvnita statuetă, devenind astfel a cincea persoană din istoria Oscarurilor care a fost premiată doi ani la rînd, precizează REUTER. Anul trecut, Hanks, în vîrstă de 38 de ani, a primit Oscarul pentru rolul avocatului homosexual bolnav de SIDA din "Philadelphia". Acum, ca și atunci, actorul se străduia să-și rețină lacrimile de emoție, în momentul primirii statuetei. Încercînd să-și controleze vocea, Hanks a spus: "Mă simt ca într-o filmare cu efecte speciale, picioarele îmi sînt nesigure... Ceea ce se întîmplă e atît de uluitor, încît depășește imaginația". Singurul actor care a mai primit doi ani la rînd Oscarul pentru un rol principal a fost Spencer Tracy, în 1936 pentru "Boys Town" și pentru "Captains Courageous". Ceilalți cîștigători a două Oscaruri consecutive în întreaga istorie a Hollywood-ului au fost: Katharine Hepburn - cea mai bună actriță în 1967 și 1968, Jason Robards - cel mai bun rol secundar masculin în 1976 și 1977, și Luise Rainer - cea mai bună actriță în 1936 și 1937.

■ *Jessica Lange a înfrînt-o pe Jodie Foster*

Actrița Jessica Lange, cîștigătoarea de anul acesta a Oscarului pentru rolul principal feminin din "Blue Sky", a afirmat că acest premiu i-a adus o satisfacție extraordinară, deoarece filmul nu părea să aibă nici un viitor și nici nu a fost un succes de box-office. Urcată pe scena de la Shrine Auditorium, Jessica Lange, care în 1982 a mai cîștigat un Oscar pentru rolul secundar din "Tootsie", a mai declarat: "Vreau să mulțumesc din tot sufletul Academiei. Aceasta este o onoare extraordinară, mai ales pentru un film care nu părea să aibă cine știe ce viitor". "Blue Sky" trebuia să fie lansat în 1991, transmite REUTER, dar din cauza încurcăturilor financiare ale studiourilor Orion a fost scos pe piață abia după trei ani și nu a beneficiat de o reclamă adecvată, așa încît nu a avut succes de box-office. Lange a afirmat că "Blue Sky" e și unul din cele mai bune filme ale ei, iar rolul i-a oferit mai multe satisfacții decît cel din "Tootsie", "care a fost minunat, însă nu a cerut atît de mult din mine ca acesta". În scurtul discurs rostit cu ocazia acceptării statuetei, Jessica Lange a vorbit și despre regizorul filmului "Blue Sky", Tony Richardson, care a murit de SIDA la scurt timp după încheierea filmărilor, în 1991.

■ *Cel mai bun film străin este produs în Rusia*

Filmul străin care a cîștigat Oscarul anul acesta se numește "Burnt by the Sun" ("Soarele înșelător"), este produs în Rusia, iar scenariul și regia sînt semnate de Nikita Mihalkov. Pelicula este un studiu al efectelor dureroase pe care le are stalinismul asupra unui colonel bolșevic. După ce a primit statueta, Mihalkov a vorbit publicului folosind parafraze din "8-1/2" al lui Fellini și lăudîndu-și fiica, Nadia, care a jucat în film și care, radiind de fericire, s-a aflat alături de tatăl ei pe scena de la Shrine Auditorium. După festivitate, regizorul a spus reporterilor că ar vrea să continue să facă filme în Rusia. Dacă în arta sa, își critică țara, nu o face cu intenția de a o părăsi, ci pentru a o ajuta să depășească impasul. Totuși, "dacă cineva e interesat de arta mea și vrea să o subvenționeze, voi lucra oriunde, cu condiția să fie filmul meu, să am ultimul cuvînt", a declarat Nikita Mihalkov, citat de REUTER.

Tom Hanks

■ *Clint Eastwood a primit premiul "Irving Thalberg"*

În cadrul celei de-a 67-a festivități de decernare a Premiilor Oscar, celebrul star Clint Eastwood, în vîrstă de 63 de ani, a primit Premiul Memorial "Irving Thalberg", una din cele mai importante distincții ale Hollywood-ului. Încă din 1937, premiul este decernat periodic celor mai mari producători sau regizori. Anul acesta, distincția a fost înmînată unei adevărate legende vii a lumii filmului, comentează REUTER. Clint Eastwood a intrat în cinematografie din întîmplare, s-a afirmat la început ca actor în așa-numitele westernuri-spaghetti (filme italiene cu buget redus), apoi a devenit celebru pentru rolul durului detectiv Harry Callahan din filmul "Dirty Harry". Starul a regizat și a produs filme precum "Play Misty for Me", "The Unforgiven" ("Necruțătorul"), "Bird", "Sudden Impact", "A Perfect World" ("O lume perfectă"). După ce a primit distincția, în fața unui numeros public, format în cea mai mare parte din staruri, Clint Eastwood a declarat: "Cînd mă întreabă cineva despre realizarea de filme, îi spun că îți trebuie probabil puțin «know-how» și puțin noroc. Dacă Dirty Harry ar sta în fața mea și m-ar întreba: «Te simți norocos?», i-aș răspunde: «Să fiu al naibii dacă nu sînt!»". Printre cei care au primit distincția "Irving Thalberg" se numără: Walt Disney, Alfred Hitchcock, Steven Spielberg și George Lucas.

În continuare prezentăm lista completă a cîștigătorilor celei de-a 67-a ediții a premiilor Academiei de Arte și Științe Cinematografice:

- Cel mai bun film: "Forrest Gump"- producători: Wendy Finerman, Steve Tisch și Steve Starkey
- Cel mai bun actor: Tom Hanks - "Forrest Gump", Paramount
- Cea mai bună actriță: Jessica Lange - "Blue Sky", studiourile Orion
- Cel mai bun regizor: Robert Zemeckis - "Forrest Gump", Paramount
- Cel mai bun rol secundar feminin: Dianne Wiest - "Bullets Over Broadway", Miramax
- Cel mai bun rol secundar masculin: Martin Landau - "Ed Wood", Buena Vista
- Cel mai bun film străin: "Burnt by the Sun" - Rusia

timpul înseamnă bani

M.V.D.
FIRMĂ SPECIALIZATĂ ÎN CONSULTING
asigură:
■ constituirea S.C. cu capital românesc și mixt (S.R.L., S.N.C., S.A.) în regim de urgență; înregistrare la Administrația Financiară, cod fiscal; obținerea avizului de funcționare de la Primăria Iași;
■ constituire (înregistrare) filiale;
■ acte adiționale, mențiuni (lărgirea obiectului de activitate, asocieri, retrageri, cesiuni, majorări capital, puncte de lucru, radieri, dizolvări societăți).

Hotel Unirea
camera 107.
Telefon 032/21.22.99,
orele 10.00-20.00

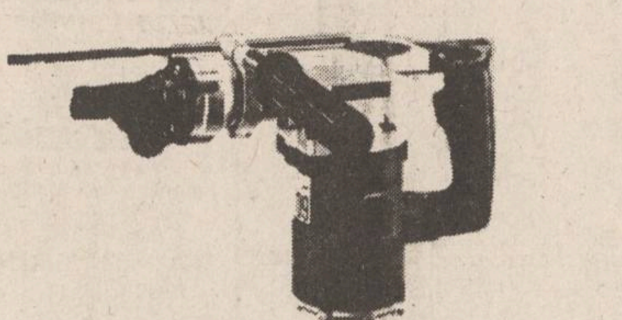

RYOBI rotopercutor

✔ caracteristici: MOD. ED 20 VRK
✔ putere: 500 W
✔ diametru în beton: max. 20 mm (13-16)
✔ rotații/minut: 0-950
✔ lovituri/minut: 0-4000

ALFA CIVIC
Tel/Fax: (40)-32-13.76.13

unelte ■ scule ■ dispozitive ■ accesorii ■ aparate electrice ■ instalații ■ adezivi ■ coloranți ■ abrazivi

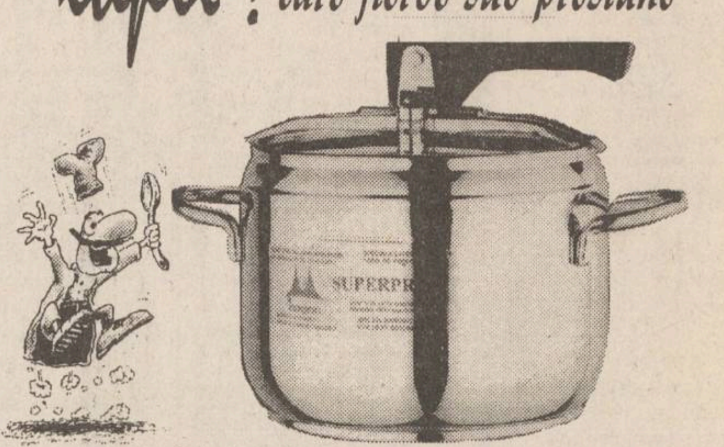

iupii ! oala minune care fierbe sub presiune

inoxpran SUPERPRAN

NEST ☎ 21.35.25

prin magazinele FRAROM și CENTRAL

HOROSCOP

BERBEC

(21 mart. - 20 apr.):

👍 **Primiți de departe o veste îmbucurătoare pentru viitorul profesiunii dvs. Ați mai trecut de un hop de care v-ați temut.**

TAUR

(21 apr. - 20 mai):

✋ **Neplăcerile nu sînt chiar atît de mari, dar dvs., cu toate că aveți o putere deosebită de muncă, sînteți, în fond, o persoană comodă.**

GEMENI

(21 mai - 21 iun.):

👌 **Cu toate că vă lipsește energia, vă mișcați cu agilitate între problemele de interes vital. Gîndul cel bun vă va călăuzi.**

RAC

(22 iun. - 22 iul.):

✋ **Măsurile de precauție sînt dublate de o prospectare a viitorului, deloc neliniștitor. Va trebui să vă mulțumiți cu puțin ca să obțineți mult.**

LEU

(23 iul. - 22 aug.):

✋ **Vă incomodează rău faptul că sînteți privit(ă) de la prea mare apropiere. Știți foarte bine că de acolo nu se citesc bine intențiile dvs.**

FECIOARĂ

(23 aug. - 22 sept.):

👌 **Dacă puteți, financiar vorbind, sări peste cîteva etape, faceți-o acum. Și folosiți-vă de iuțeala dvs. de mînă și de nebăgarea de seamă, a altora.**

BALANȚĂ

(23 sept. - 22 oct.):

✋ **Există posibilitatea ca cineva care v-a cîștigat simpatia să vă mintă de la obraz. Sau chiar să vă fure. Stați cu ochii în patru.**

SCORPION

(23 oct. - 21 nov.):

✋ **Oscilațiile emoționale vă dereglează ritmul de muncă, dar și mai rău îi derutează pe colaboratori, care nu vă mai înțeleg intențiile.**

SĂGETĂTOR

(22 nov. - 21 dec.):

👎 **Faceți prea multe ocolișuri ca să vă atingeți ținta, fie o luați prea abrupt și atunci vă ciocniți de toate obstacolele.**

CAPRICORN

(22 dec. - 19 ian.):

✋ **Lumea a început să fie și mai deschisă și mai ascunsă ca înainte. Vă trebuie alte unități de măsură ca să vă recîștigați intuiția.**

VĂRSĂTOR

(20 ian. - 18 febr.):

👌 **S-ar zice că v-a revenit pofta de comunicare și gustul pentru mondenitate care face din dvs. un inegalabil confesor.**

PEȘTI

(19 febr. - 20 mart.):

👎 **Dacă ați luat trenul în direcția contrară, nu vă plîngeți oricui. Lăsați lucrurile așa cum sînt, coborîți discret la prima oprire, și luați-o înapoi.**

LEGENDA:

👎 - **vă paște ghinionul**

✋ - **prudența e mama înțelepciunii**

👍 - **n-aveți nimic de pierdut**

👌 - **șansa vă surîde**

INTEGRAMA ZILEI

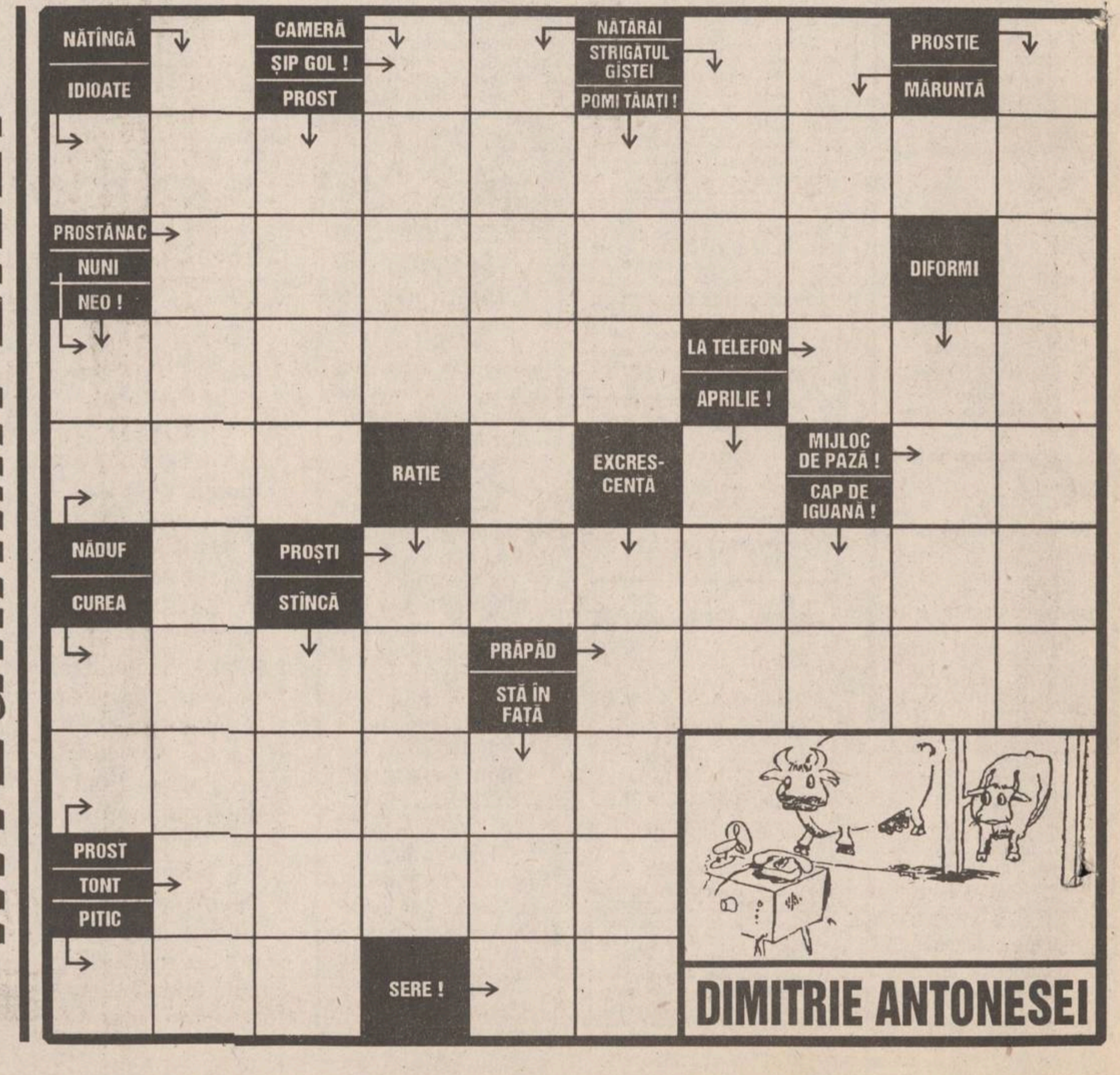

DIMITRIE ANTONESEI

[illegible] BIBLIOT[illegible] CENTR. [illegible]RĂ

Pag. 3A

Calvarul unor studenți români terorizați de securitatea din Chișinău

Pag. 4A

În exclusivitate pentru MONITORUL

Interviu cu Dumitru Iuga

Pag. 8A

Slovacii sînt îngrijorați de tratatul semnat cu Ungaria

JOI
30 martie 1995
An V,
Nr. 74 (1137)
12 PAGINI
300 LEI
pentru Republica Moldova - 30 bani

Monitorul
cotidian de informaţii

SECȚIUNEA A
ȘTIRI, OPINII, COMENTARII

Înainte de a anunța Poliția, Salvarea sau Pompierii, sunați la MONITORUL!
17.25.57
14.56.10

Director onorific: AUREL LEON
Redactor șef: DAN RADU

Medicul curant al unui copil infectat cu HIV confirmă că îmbolnăvirea s-a produs în spital

■ *Marin Burlea, directorul Spitalului de copii, pune responsabilitatea unei eventuale infectări în spital pe seama șefilor de secții*

Pînă nu demult, ***Ana T.*** (37 ani) din Iași, mama fetiței infectată cu HIV în timpul internărilor pe care le-a avut imediat după naștere, în secțiile prematuri și distrofici ale Spitalului de copii "Sf. Maria" Iași, se gîndea să acționeze în judecată Ministerul Sănătății și spitalul, instituții pe care le consideră responsabile de îmbolnăvirea copilului ei. Însă evoluția procesului Iasminei și remarcile rău-voitoare la adresa părinților au descurajat-o. ***"Voi încerca să-mi ajut singură copilul. Nu cred că o să obțin mare lucru făcînd scandal, pentru că justiției nu-i pasă. Ministerului nu-i pasă și spitalului nici atît. Tot singură va trebui să mă descurc"***, a afirmat mama Cătălinei.

Reamintim că micuța Cătălina a fost depistată HIV pozitiv în luna aprilie a anului 1990, în timp ce se afla internată la Secția distrofici a Spitalului de copii "Sf. Maria". Pînă la această dată, fetița nu fusese luată acasă nici măcar o zi. Datorită greutății pe care a avut-o la naștere (900 grame), Cătălina a fost transferată din maternitate direct la Secția prematuri a Spitalului de copii, unde a stat internată pînă la vîrsta de opt luni. În luna aprilie 1990, ea a fost trimisă de la prematuri la Secția distrofici a Spitalului de copii, datorită gradului mare de distrofie (IV). Imediat după internarea în această secție, Cătălina a fost depistată seropozitivă.

Deși ancheta epidemiologică efectuată de Centrul de medicină Pereventivă nu a putut stabili momentul exact al infectării cu HIV a Cătălinei, nu există nici un dubiu asupra faptului că fetița a fost infectată în timp ce se afla internată într-o unitate sanitară din rețeaua Ministerului Sănătății. Deși reporterilor ***"Monitorului"*** li s-a interzis documentarea în acest caz de către ***dr. Magdalena Vremere***, directorul adjunct al Spitalului de copii și șefa Secției prematuri, situația internărilor Cătălinei, prezentată într-o primă fază de mamă, a fost confirmată și de medicul curant al copilului, precum și de medicii care au efectuat ancheta epidemiologică. ***Dr. Maria Daniil***, medicul curant al Cătălinei, pediatru la Dispensarul nr. 5 Iași, a afirmat că fetița Anei T. nici nu ar fi putut fi externată pînă la vîrsta de un an și o lună, datorită gradului mare de distrofie. ***"Nici nu se putea pune problema externării unui copil cu un asemenea grad de distrofie, mai devreme de un an de la naștere. Mama s-a prezentat cu fetița la dispensar după două zile de la externare din Secția distrofici, moment cînd a fost luată în evidență. Pe biletul de externare nu se făcea nici o mențiune privind suspiciunea infectării cu HIV a Cătălinei"***, ne-a declarat dr. Maria Daniil. ***(continuare în pag. 2A)*** **(Corina GRIGORAȘ, Silviu LABEȘ)**

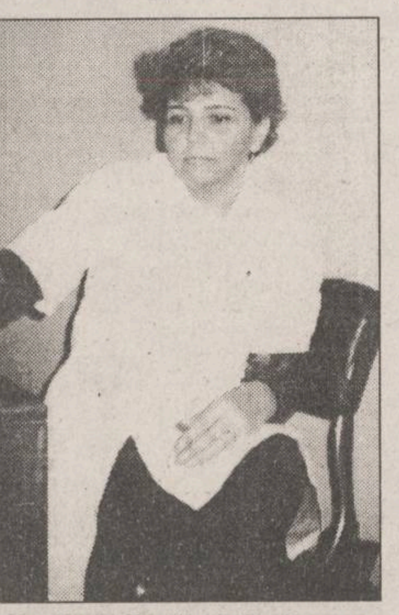

Dr. Maria Daniil, medicul curant al Cătălinei T.: "Am fost intrigată că timp de doi ani nimeni nu mi-a spus despre boala copilului"

Fotbal, preliminariile C.E.

Am forțat intrarea în Europa!

■ *România - Polonia 2-1 (1-1)*

După o evoluție nu prea strălucitoare, echipa României a reușit să depășească aseară, pe stadionul Steaua, atletica echipă a Poloniei. Scorul a fost deschis, împotriva cursului jocului, de oaspeți, prin JUSKOWIAK (min. 42), dintr-un penalty dubios acordat de către arbitrul elvețian Kurt Roethlisberger. În min. 45, RĂDUCIOIU, excelent servit de Hagi, a adus egalarea. Golul victoriei l-a marcat portarul polonez WANDZIK, care, presat de Răducioiu la o minge trimisă de Prodan, în loc să degajeze, a trimis mingea cu mîna în propria poartă **(vezi foto)**. Arbitrul elvețian a mai greșit și în min. 12, cînd a refuzat un penalty lui I. Dumitrescu. Din min. 75, polonezii au jucat în 10 oameni, datorită eliminării lui Jaskulski, pentru primirea celui de-al doilea cartonaș galben. **Echipa României:** Stelea - D. Petrescu, Prodan, Belodedici, Selymess - D. Munteanu, Gh. Popescu, Hagi (min. 87 - Vlădoiu), I. Dumitrescu - Lăcătuș (min. 46 - Lupu), Răducioiu.

■ *Declarații după meci*

■ ***Anghel Iordănescu*** (antrenorul echipei României): "Victorie absolut meritată, noi am controlat jocul în proporție de 70%, creîndu-ne ocazii uriașe. Vremea și terenul greu ne-au dezavantajat. Mulțumesc jucătorilor pentru efortul depus, evidențiez întreaga echipă și mă bucur de revenirea lui Lupu".

■ ***Henryk Apostel*** (antrenorul echipei Poloniei): "Vreau să-l felicit pe Iordănescu pentru victorie. La 1-1, am primit un gol norocos. Consider că nu a fost fault de cartonaș roșu la Jaskulski și portarul nostru a fost faultat la golul al doilea. Un egal ar fi fost mai echitabil!"

■ ***Florin Răducioiu***: "Nu sînt eroul meciului! Victoria este a echipei. Mulțumesc publicului bucureștean care, de această dată a fost alături de mine!"

■ ***Gheorghe Hagi:*** "Am practicat un fotbal bun, curajos, demonstrînd că sînterm o adevărată echipă. Totuși, calificarea nu s-a jucat încă!" **(Leonard CĂNĂNĂU)**

Celelalte rezultate din grupa I: Israel - Franța 0-0; Slovacia - Azerbaidjan 4-1; Clasamentul grupei se prezintă astfel:

1. România	**5**	**3**	**2**	**0**	**9-4**	**11**
2. Israel	5	2	3	0	7-4	9
3. Franța	5	1	4	0	2-0	7
4. Slovacia	4	1	2	1	8-6	5
5. Polonia	4	1	1	2	3-4	4
6. Azerbaidjan	5	0	0	5	1-12	0

În celelalte grupe: Spania - Belgia 1-1; Cipru - Danemarca 1-1 (***grupa a II-a***); Ungaria - Elveția 2-2; Turcia - Suedia 2-1 (***grupa a III-a***); Ucraina - Italia 0-2; Lituania - Croația 0-0; Slovenia - Estonia 3-0 (***grupa a IV-a***); Cehia - Belarus 4-2; Luxemburg - Norvegia 0-2; Olanda - Malta 4-0 (***grupa a V-a***) ; Irlanda - Irlanda de Nord 1-1; Austria - Letonia 5-0 (***grupa a VI-a***); Georgia - Germania 0-2; Albania - Moldova 3-0; Bulgaria - Țara Galilor 3-1 (***grupa a VII-a***); Rusia - Scoția 0-0; San Marino - Finlanda 0-2 (***grupa a VIII-a***).

NOUTĂȚILE ZILEI

Senatorii votează unii pentru alții

Senatul a continuat, miercuri, votarea pe articole a Legii de modificare a Codului Penal și a Codului de Procedură Penală, în condițiile lipsei cvorumului, determinată de "greva" senatorilor CDR, PAC și PL'93. Timp de patru ore au fost votate cîteva zeci de articole, fără modificări de fond față de proiectul propus de comisia juridică. Senatorii UDMR, prezenți la lucrări, au încercat să introducă un amendament la art. 237, care pedepsește cu închisoarea de la 1 la 5 ani defăimarea țării și a națiunii române. Maghiarii doreau instituirea aceleiași pedepse pentru defăimarea minorităților, dar propunerea a fost respinsă. Pe tot parcursul dezbaterilor, tabela electronică indica un număr de 75-80 de voturi, în timp ce în sală puteau fi numărați 50-60 de senatori, cvorumul de ședință fiind de 72 de prezenți. Acest lucru se datorează fenomenului "împrumutului" cartelelor și celui al votării concomitente la mai multe aparate. Dezbaterile vor continua joi, cu proiectul de modificare a Codului de Procedură Penală.

650.000 lei pentru zece zile la mare

Tarifele pentru litoral în sezonul estival 1995, propuse de deținătorii de baze materiale din Mamaia și Neptun, se situează între 26.000 lei și 38.000 lei pentru categoria două stele și între 28.000 lei-56.000 lei pentru categoria trei stele. Oferta se referă la sezonul de vîrf (iulie-august) și cuprinde serviciile de cazare și masă, pe zi, pentru o persoană. Reprezentanții agențiilor de turism apreciază tariful complet mediu pe zi, pentru o persoană, în perioada iulie-august, la circa 32.000 lei, iar un sejur de 10 zile pentru o familie (două persoane), la 650.000 lei. Negocierile între societățile hoteliere și agențiile de turism, în cadrul Bursei de Turism de la Neptun, au început luni, 27 martie, și se vor finaliza la sfîrșitul acestei săptămîni.

Continuă greva studenților de la Chișinău

Ambasada României din Chișinău nu s-a implicat în manifestările de protest ale studenților din Chișinău, știrile apărute pe marginea acestui subiect fiind pure speculații, a afirmat, miercuri, purtătorul de cuvînt al MAE, Mircea Geoană. Săptămîna trecută, studenții din Capitala Republicii Moldova au organizat o demonstrație maraton de protest împotriva hotărîrii guvernamentale de a modifica programa de istorie din gimnaziu și facultate. **(Amănunte în pag. 5A)**

CNSLR-Frăția amenință cu declanșarea grevei generale

■ *sindicatele solicită majorarea salariilor cu 8,3%*

Comitetul Executiv al CNSLR-Frăția a decis miercuri, 29 martie, că în "campania Forța Realității" confederația va merge, dacă este nevoie, pînă la declanșarea grevei generale. Hotărîrea adoptată de Comitetul Executiv precizează următorul calendar de manifestări sindicale: 11 aprilie - miting sindical în București; 12-13 aprilie - pichetare, de către liderii sindicali, la Guvern, Senat, Camera Deputaților; 14-20 aprilie - mitinguri sindicale ale filialelor județene CNSLR-Frăția. Toate aceste manifestări au, în principal, două scopuri: anularea Ordonanței de urgentare nr. 1/8 martie 1995, prin limitarea creșterii salariilor, creșterii indicelui salariului real cu 8,3%. Greva generală ar urma să aibă loc după 20 aprilie a.c., "dacă Guvernul nu negociază serios aceste revendicări, așa cum s-a întîmplat pînă acum", au afirmat surse sindicale. Negocierile de ieri cu Guvernul s-au soldat cu un eșec.

Înscrieri masive pentru privatizarea societăților de stat prin ofertă publică

■ *în prima zi a derulării programului a fost acoperită oferta de la două întreprinderi*

Conform datelor provizorii furnizate de angajații filialei Iași a Fondului Proprietății Private II - Moldova, pînă marți, 28 martie a.c., cererea a depășit oferta de acțiuni la două dintre societățile comerciale incluse în programul de privatizare prin ofertă publică, declanșat la începutul acestei săptămîni. Cele două firme sînt ***PROLACOM S.A***. din Botoșani, cu activitate în industria alimentară, unde cererea de acțiuni depășește cu aproape douăzeci și cinci la sută oferta, și ***SUBEX S.A***. din Bacău, cu activitate în industria constructoare de mașini, unde oferta este depășită de cerere cu mai mult de zece la sută. Menționăm că actualul program de privatizare prin ofertă publică se adresează deținătorilorr de carnete cu certificate de proprietate, principiul de participare fiind ***"un om - un carnet cu certificate de proprietate - o societate"***. Valoarea unui asemenea carnet este de 875 de mii lei, în schimbul acestuia fiind posibilă obținerea a cîte treizeci și cinci de acțiuni la fiecare firmă.

Pe baza datelor conținute în situația provizorie a subscrierii de carnete cu certificate de proprietate la filiala Iași a F.P.P. II, cele mai multe cereri, peste două mii trei sute, se înregistrează la S.C. SUBEX S.A., pe al doilea loc fiind firma MOLDOSIN S.A. din Vaslui, pentru acțiunile căreia s-au înregistrat 1436 de cereri. Aceasta este urmată de societatea comercială STOFE S.A. din Buhuși, de la care solicită acțiuni o mie patru sute de cetățeni. Este aproape sigur că cererea de acțiuni a depășit oferta, pînă la sfîrșitul zilei de ieri, și în cazul firmelor COMAT S.A. din Piatra Neamț, fostă bază de aprovizionare tehnico-materială, și PLASTEX S.A. din Tulcea, cu activitate în industria chimică.

Menționăm că, pînă ieri, cererea de acțiuni atinsese, în cazul acestor două firme, aproximativ 95 la sută din ofertă. **(Alin TOCAN)**

Bugetul României se bazează în principal pe impozitul pe salarii

■ *acesta este mult mai sigur decît impozitul pe profit*

La data de 21 martie, Parlamentul României a adoptat Legea bugetului de stat pe 1995. Veniturile prevăzute a fi realizate se compun din venituri bugetare, de 14.675,8 miliarde lei, și venituri din capital (provenite din vînzarea unor active aparținînd unor organisme ale statului) în sumă de 8,5 miliarde de lei, în timp ce cheltuielile bugetare se ridică la 16.616,6 miliarde lei. Rezultă deci un deficit programat în sumă de 1932,4 miliarde lei.

Principalele resurse de venituri ale bugetului de stat vor fi impozitul pe profit, în sumă de 4284,4 miliarde lei (29,17%), impozitul pe salarii, de 3512,7 miliarde lei (23,92%), și taxa pe valoare adăugată, de 3762,03 miliarde lei (25,62%).

Deși ocupă a treia poziție, ca pondere în bugetul de stat impozitul pe salarii perceput la nivel național reprezintă cea mai mare sumă, de 4621,8 miliarde, însă diferența de 1109,05 miliarde lei reprezintă cote defalcate pentru bugetele locale.

În plus, din experiența anilor anteriori rezultă că proporția în care se încasează impozitele pe salarii este mult mai mare decît în cazul impozitului pe profit sau a taxei pe valoare adăugată. Concluzia este că, la fel ca și în anii anteriori, bugetul de stat pe 1995 se va sprijini tot pe impozitul pe salarii.

Precizăm că în țările occidentale, deși impozitul pe veniturile populației este o importantă sursă a bugetelor de stat totuși, o pondere mult mai mare o are impozitul pe profit sau TVA. **(Costel STROESCU)**

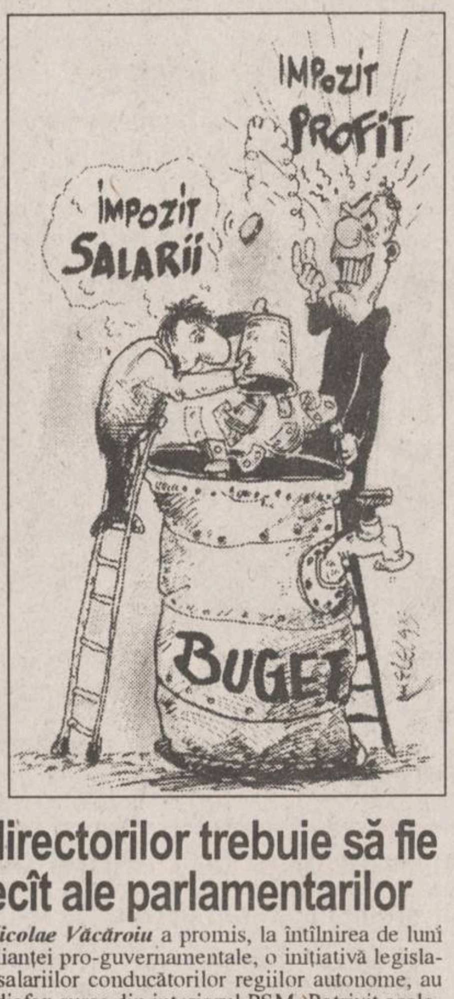

Nivelul salariilor în ianuarie

■ *cei mai mulți bani au cîștigat minerii*

Efectivul de salariați din industrie era, la sfîrșitul lunii ianuarie a.c., de 2.334.200, mai mic cu 17.900 față de efectivul existent la sfîrșitul lunii decembrie 1994. Cîștigul salarial mediu net din industrie în luna ianuarie a fost de 167.154 lei, conform datelor Comisiei Naționale de Statistică. Cîștigul salarial mediu net cel mai mare s-a înregistrat în ramura de extracție și preparare a cărbunelui (314.998 lei) și în producția, transportul și distribuția de energie electrică și termică, gaze și apă caldă (253.951 lei). Cîștigurile salariale cele mai mici din luna ianuarie le-au avut lucrătorii din industria textilă (114.095 lei) și din indstria de pielărie și încălțăminte (121.464 lei). **(Dana PAVEL)**

Veniturile directorilor trebuie să fie mai mici decît ale parlamentarilor

Primul ministru ***Nicolae Văcăroiu*** a promis, la întîlnirea de luni cu liderii partidelor alianței pro-guvernamentale, o inițiativă legislativă pentru limitarea salariilor conducătorilor regiilor autonome, au declarat Agenției Mediafax surse din interiorul PSM. Potrivit acelorași surse, promisiunea premierului a survenit pe fondul nemulțumirii manifestate de reprezentanții PSM față de Odonanța de urgență nr. 1, care limitează creșterile salariale în regiile autonome și în societățile cu capital de stat. Conform celor expuse de Nicolae Văcăroiu, salariile conducătorilor de regii autonome ar urma să fie limitate pînă la nivelul indemnizației unui membru al Parlamentului - circa 800.000 de lei pe lună. Actualmente, salariile unor directori de regii autonome ajung pînă la 2-3 milioane de lei.

Pentru prima dată în România

Un fost proprietar și-a cîștigat casa naționalizată

Curtea Supremă de Justiție a respins, miercuri, un recurs în anulare introdus de Procurorul General al României împotriva hotărîrilor date de instanțele din Cluj pentru restituirea unui imobil naționalizat. Casa în litigiu a fost revendicată de către ***Grigore Sfîrlea***, de la Consiliul local Cluj. În urma deciziei Curții Supreme de Justiție, Grigore Sfîrlea redevine proprietarul de drept al imobilului revendicat, sentința rămînînd definitivă. Procurorul General al României a înaintat recursul în anulare împotriva hotărîrilor judecătorești de restituire a caselor naționalizate, începînd cu septembrie 1994. Pînă acum, toate recursurile în anulare înaintate de Procurorul General au fost admise, hotărîrile instanțelor prin care imobilele naționalizate au fost restituire fiind casate. Cazul Sfîrlea este deci primul în care fostul proprietar are cîștig de cauză, deși secțiile Unite ale CSJ deciseseră, la începutul lunii februarie, să admită toate recursurile în anulare.

SAFI SA
SOCIETATEA DE ASIST[illegible]Ă FINANCIARĂ ȘI IN[illegible]
FINANCIAL SE[illegible]D INVESTMENT C[illegible]Y
Sunați acum la 117596

● **FONDUL MUTUAL AL OAMENILOR DE AFACERI**
Datele la zi valabile începînd de **LUNI, 27 martie 1995.**
Valoarea la zi a Certificatelor de Investitor:
tip **A: 379.500 lei** tip **B: 94.875 lei**

● **FONDUL PRIVAT DE ACUMULARE ȘI PENSII**
deschis atît persoanelor în activitate, cît și pensionarilor
(relații la telefon **032/211727**)

Casa Modei (mezanin) Telefon 117596
Zilnic, între orele 9,00 - 18,00 (sîmbătă, duminică închis)

Biroul SAFI Iași practică cel mai mic comision

MONITORUL DE IAȘI

Luni și marți, timp de mai multe ore

Policlinica Stomatologică din Boltă a rămas fără apă

Timp de mai multe ore, medicii Policlinicii Stomatologice din Boltă s-au aflat în imposibilitatea de a-și desfășura activitatea. Acest lucru s-a datorat unei avarii la conducta cu apă potabilă din zonă. Astfel, începînd de luni de la ora 17,00 pînă la ora 19,00 și marți de la 7,30 la 9,00, nu s-a putut efectua nici un fel de tratament stomatologic.

De asemenea, în lipsa apei curente nu s-a putut steriliza nici instrumentarul medical. "În aceste condiții - ne-a declarat dr. Carmen Hanganu, medic în cadrul acestei policlinici - am fost puși în situația de a amîna numeroși pacienți care aveau programare în această perioadă de timp și care și-au manifestat nemulțumirea". Pentru a rezolva, totuși, cazurile urgente, care nu mai puteau suferi amînare, personalul auxiliar a adus apă cu gălețile. Din lipsă de apă și ca atare, și de pacienți, a fost perturbată și activitatea didactică, întrucît studenții de la Facultatea de Stomatologie fac practică în această policlinică. **(Mihaela CĂNĂNĂU)**

Astăzi

Ședință extraordinară a Consiliului Județean

Astăzi, în ***Sala Galbenă a Prefecturii*** va avea loc ***ședința extraordinară a Consiliului Județean Iași.*** Pe ordinea de zi se vor afla două puncte: aprobarea proiectului negociat la Londra privind împrumutul acordat de Banca Europeană pentru Reconstrucție și Dezvoltare către RAJAC Iași și punerea în discuție a programului privind sprijinirea comisiilor locale în fundamentarea părții de venituri a bugetelor locale pentru anul 1995.

Conform unui sondaj inițiat de RAJAC

Ieșenii nu-și pot permite instalarea apometrelor în fiecare apartament

În urma unui sondaj de opinie inițiat de RAJAC Iași rezultă că cetățenii orașului nu au suficienți bani pentru a-și putea permite instalarea apometrelor în fiecare apartament. Rezultatele provizorii ale sondajului confirmă temerea conducerii regiei, și anume că se va realiza o contorizare doar pe jumătate a apei potabile și menajere. Concret, acest lucru înseamnă că se va contoriza apa consumată de toți locatarii unei scări, suma rezultată împărțindu-se la numărul de apartamente. Neajunsurile acestei alternative sînt ușor de presupus: irosirea apei printr-un consum excesiv și inutil va continua, neexistînd o verificare individuală a acestui consum. Într-un apartament sînt necesare 4-6 apometre, pentru o bucătărie și pentru unul, respectiv două grupuri sanitare. Cum prețul unui apometru este de 20 dolari (plus TVA), rezultă o sumă considerabilă, care depășește posibilitățile materiale ale marii majorități a populației. O asemenea eventuală investiție se poate amortiza, după calculele specialiștilor, în circa doi ani, și asta datorită unui autocontrol ce și-l va impune fiecare consumator. ***Don Vornicu, inginer în cadrul RAJAC,*** estimează necesarul de apă potabilă și menajeră pe om și pe lună la circa 9,8 mc. În realitate, cel puțin în orașul Iași, consumul pe om și pe lună oscilează la ora actuală de la 13 mc pînă la 30 mc. ***"Nu este o exagerare, se irosește multă apă și asta pentru că un locatar nu poate aprecia singur, fără apometru, cîtă apă consumă în timp. Cel puțin la locuințele din Centrul Civic, media este de 22 mc de persoană, ceea ce, oricum am lua-o, e prea mult"***, a precizat ing. Dan Vornicu. Chiar și cu toată această inerție generală, RAJAC va continua instalarea apometrelor unice pe scară (și la nivelul blocului, acolo unde nu este posibil pe scări), din fondurile regiei, conform HG 348/'93. **(Gabriel GACHI)**

Facilități oferite de ROMTELECOM

600 de posturi telefonice Alcatel pentru cartierul Cantemir

Începînd de luni, 27 martie a.c., au fost puse în funcțiune încă șase sute de noi posturi telefonice cuplate în centrala digitală (de tip Alcatel) pentru locuitorii cartierului Cantemir. Locatarii blocurilor Z 11, Z 12, Z13, B1, B3, B5, Q4, Q5, D1, D2, D3, S1, O2-1 din strada Decebal, F5, F9, K1, K2, N1, M2 din strada Republicii, M1, N1 din strada Romană și P1 pînă la P4, B2, B3, B4, X3, X4, S2, V2, Z5 din strada Cantemir vor putea beneficia de serviciile oferite de Direcția de Telecomunicații Iași.

ROMTELECOM nu poate răspunde de ce

Ministerul Apărării Naționale și Ministerul de Interne nu au virat drepturile bănești ale veteranilor

"Veteranii de război și văduvele de război beneficiari ai facilităților oferite de Legea nr. 44 din 1994 care nu și-au ridicat drepturile bănești în decembrie 1994 (deci care nu au primit înapoi valoarea abonamentelor din luna iulie 1994 pînă în decembrie 1994) și care au depus cereri în acest sens au fost trecuți în borderouri distincte, care au fost trimise către ministerele de care aparțin. Pentru această categorie de oameni, Direcția de Telecomunicații Iași nu a intrat în posesia sumelor necesare decontării abonamentelor pînă la această dată, necunoscîndu-se motivele nelivrării acestora în cont", ne-a declarat Elena Mihăilă, șefa Serviciului de relații cu publicul al ROMTELECOM Iași. Ministerele care trebuie să vireze bani în contul Direcției de Telecomunicații Iași sînt Ministerul Apărării Naționale și Ministerul de Interne. **(M.G.)**

Medicul curant al unui copil infectat HIV în Iași confirmă contractarea virusului în spital

■ *într-o zi, Ana T. și-a găsit cei trei copii tăiați cu cioburile de la un pahar*

(continuare din pagina 1A)

Cătălina a fost un copil problemă atît pentru mamă, cît și pentru medicul de circă. Abia la vîrsta de trei ani și jumătate fetița a ajuns la greutatea normală unui copil de vîrsta ei. Cînd se credea că recuperarea ei a fost deplină, ***dr. Maria Daniil*** a aflat de infectarea cu HIV a fetiței. Trecuseră peste doi ani de la efectuarea testului prin care Cătălina fusese depistată seropozitivă. ***"Am fost alarmată de un telefon al Sanepidului și m-am prezentat acolo. Am aflat că fetița este HIV pozitivă. Nu mi s-a spus să anunț mama. Am stat și m-am gîndit toată noaptea, neștiind ce să fac. A doua zi am chemat mama după program și i-am spus, deoarece am considerat că era normal ca ea să știe"***, a afirmat dr. Daniil. Ea ne-a mărturisit că a fost intrigată de faptul că nu a fost anunțată mai devreme. ***"Norocul a fost că după anul 1990 în circa noastră s-a acordat o atenție deosebită administrării tratamentelor injectabile și, astfel, s-a prevenit intercontaminarea altor copii. În plus, necunoscîndu-se atîta vreme faptul că fetița este infectată există riscul ca atît noi, cît și membrii familiei Cătălinei, să fim infectați accidental"***. Ana T. ne-a povestit chiar îngrozită un astfel de accident. Într-o zi, venind acasă de la serviciu, a găsit toți copiii, inclusiv pe Cătălina, tăiați cu cioburi. Fratele Cătălinei spărsese din greșeală un pahar. Atunci nimeni din familie nu știa de infecția fetiței.

Datorită greutății mici pe care a avut-o la naștere, Cătălina a stat mai mult timp internată, perioadă în care a fost infectată HIV.

Spre deosebire de dr. Magdalena Vremere, director adjunct al Spitalului de copii, care a refuzat să facă comentarii asupra acestui caz, dr. Marin Burlea, directorul unității, a promis că va prezenta o situație clară în ceea ce privește internările și tratamentele administrate Cătălinei. ***"O să pun responsabilii de secții, unde a fost internat copilul, să dea unele date privind evoluția cazului, tratamentele efectuate și dacă ne luăm după factorii de risc, din momentul nașterii pînă în momentul depistării (intervalul iulie 1989 - mai 1990 - n.r.) orice moment și orice procedeu parental (injectabil) ar putea fi, să spunem, socotit drept momentul cînd s-a produs infectarea, mai ales că pînă în 1990 sîngele destinat transfuziilor nu era testat pentru depistarea HIV"***, a declarat dr. Marin Burlea. În opinia doctorului Burlea, în cazul în care infectarea s-ar fi produs în timpul internărilor Cătălinei, ceea ce el nu crede, problema tratamentelor medicale efectuate la nivel de secții îi privește pe șefii acestora, respectiv profesorii care conduc activitatea respectivelor secții: ***"Mie, ca director de spital, director medical, îmi revine responsabilitatea de a aproviziona spitalul ritmic cu seringi cu unică utilizare, cu catetere, cu perfuzoare, cu ace și cu toate materialele care sînt necesare pentru un act medical de cea mai bună calitate"***, a mai precizat dr. Marin Burlea. El nu a exclus nici posibilitatea infectării Cătălinei în perioada neonatală, la scurt timp după naștere. Directorul Spitalului "Sf. Maria" a mai precizat că, în opinia lui, prezentarea acestor cazuri în presă nu duce decît la izolarea acestor copii, cum s-a întîmplat și în cazul Iasminei Calinciuc. Însă părerea mamei Cătălinei este că fetița ei ar trebui să primească un sprijin din partea celor care sînt responsabili de îmbolnăvirea copilului. ***"Tot ce vreau este ca fetița să beneficieze măcar în ultimii ani de viață de un ajutor care să îi asigure o îngrijire omenească. Vreau un tratament omenesc pentru copil, medicamente, și să-i pot cumpăra o banană atunci cînd îmi cere. Nu vreau nimic mai mult"***, a declarat Ana T., mama Cătălinei.

După un an și jumătate de declin economic

TEROM se află din nou pe linia de plutire

După mai mult de un an și jumătate în care activitatea societății comerciale ***TEROM S.A.*** a fost afectată de serioase probleme financiare, în ultimele două luni, producția combinatului a înregistrat rezultate încurajatoare. Potrivit afirmației directorului general ***Ioan Ardelean***, datorită îmbunătățirii considerabile a aprovizionării cu materii prime de la combinatele chimice din țară, angajații societății au obținut în luna februarie salarii în proporție de 100%.

Ioan Ardelean a subliniat că producția lunii martie se situează la același nivel cu cea din februarie, fiind posibil, chiar, ca salariații să obțină venituri mai mari de 100 la sută.

Conform informațiilor furnizate de directorul general al combinatului, săptămîna trecută a avut loc la Ministerul Industriilor, o întîlnire cu reprezentanți ai producătorilor de fire și fibre sintetice și ai furnizorilor de materii prime. În urma repetatelor demersuri din ultima perioadă, Combinatul Midia Năvodari va instala în cel mai scurt timp sita moleculară necesară pentru producerea dimetiltereftalatului - principala materie primă pentru TEROM S.A. ***"În aceste condiții, este posibil ca, din luna iunie a.c., aprovizionarea cu DMT să nu mai reprezinte o problemă"***, a adăugat Ioan Ardelean. **(M.B.)**

În fotografie, Ioan Ardelean, actualul director general al SC TEROM SA

Sindicatele transportatorilor auto au repurtat o importantă victorie

■ *Ministerul Muncii și Protecției Sociale a aprobat pentru șoferii care muncesc în condiții de șantier încadrarea în grupa a II-a de muncă*

În luna martie a acestui an ***Ministerul Muncii și Protecției Sociale*** a validat lista categoriilor profesionale, din domeniul auto, care beneficiază de încadrarea în grupa a doua de muncă. În acest mod s-a încercat rezolvarea problemelor legate de fixarea perioadei de pensionare a salariaților care își desfășoară activitatea în condiții de șantier de construcții.

Totul a început anul trecut cînd într-un memoriu înaintat Ministerului Muncii și Protecției Sociale (M.M.P.S.), Uniunea Națională a Federațiilor și Sindicatelor din Transporturi a solicitat încadrarea în grupa a doua de muncă a conducătorilor auto care au lucrat pe șantierele de construcții și în fostele unități SUT (I.J.T.S. - I.T.A.). Pe data de 19 octombrie 1994, printr-o adresă venită de la M.M.P.S., s-au precizat și categoriile profesionale care beneficiază de această grupă: conducătorii de pe autocamioane, autobasculante, trailere, automacarale, autotransportoare de beton, autopompe de beton, precum și mecanicii de exploatare a utilajelor de construcții, personalul de întreținere și reparații a utilajelor și mijloacelor de transport; personalul din unitățile și subunitățile de transport care au atribuții tehnice de conducere și de supraveghere a activității de transport, dacă lucrează cel puțin 70% din programul de lucru în condiții de șantier. Ulterior, această listă a fost completată cu personalul din societățile comerciale care prestează activități în sectoarele de demontări, decapări și cu personalul din întreprinderile de reparații auto, tractoare și alte utilaje.

În mod practic, beneficiază de această încadrare în grupa a doua de muncă tot personalul mai sus amintit încadrat după 18.03.1969. Acest lucru se concretizează în faptul că, la patru ani de vechime, se mai adaugă, retroactiv, încă unul. Deci, pentru perioada lucrată după 1969, la cei 25 de ani de vechime, se adaugă încă șase ani, astfel că se ajunge la o vechime de 31 de ani, cu eventualele beneficii în ceea ce privește stabilirea perioadei de pensionare.

Într-o adresă a aceluiași M.M.P.S., se arată că: "Oficiul de Pensii Iași are obligația să aplice această măsură (de încadrare în grupa a doua de muncă - n.r.) strict categoriilor profesionale din cadrul unităților și subunităților de transport care își desfășoară activitatea în condiții de șantier de construcții".

"Este dreptul nostru, cîștigat în atîția ani de muncă. Am fost la canal, la munci agricole, la construcții, peste tot unde era nevoie de șoferi. Trebuia să avem o compensație pentru toată uzura noastră, fizică și, mai ales, morală", ne-a declarat ***Vasile Olărașu (foto), vicepreședintele filialei Iași a Federației Sindicatelor Transportatorilor Auto din România - STAR.*** **(Lucian LEONTE)**

Ademeniți cu ajutoare materiale din străinătate

Tot mai mulți tineri cu handicap sînt atrași de diverse secte religioase

■ *Alina Rotaru, de 13 ani, a abandonat Școala Ajutătoare refugiindu-se la Orfelinatul Fundației Iosif*

În ultima perioadă de timp, directorii de școli speciale pentru copii cu afecțiuni psiho-motorii au remarcat o intensificare a activității de atragere a copiilor spre diverse secte. ***Elena Ivas,*** directorul Centrului Școlar nr. 2, pentru copii cu afecțiuni motorii, a remarcat că, dacă la începutul anului școlar majoritatea elevelor se declarau ortodoxe și participau la orele de religie, în cursul anului, din ce în ce mai multe eleve refuză să participe la orele de religie și cer învoiri pentru a se duce la întruniri. ***"Necazul nostru este că lîngă școală se construiește o casă de rugăciuni a «Martorilor lui Iehova». Membrii sectei ademenesc fetele cu pachete și ajutoare"***, ne-a povestit prof. Elena Ivas. Cu sprijinul Mitropoliei și al Spitalului de Recuperare, a început construcția unei capele unde copii deficienți să poată participa la slujbe.

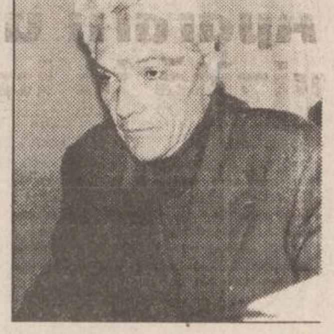

La Școala Ajutătoare pentru copii cu afecțiuni psihice, orele de religie se țin numai la clasele a șaptea și a opta. La aceste ore participă și elevii catolici și puținii elevi adventiști. Conducerea școlii face demersuri pentru a se introduce orele de religie și la clasele mai mici, deoarece elevii acestor clase sînt foarte influențabili. ***"Am avut puține cazuri cînd elevii au fost atrași de diverse secte. Totuși, o fetiță de 13 ani, Rotaru Alina, ne face mari probleme"***, ne-a spus ***Maria Onofrei,*** directorul adjunct al Școlii Ajutătoare. Încă de anul trecut, Alina a început să lipsească de la școală și să se ducă la Orfelinatul Fundației Iosif din strada Sărărie. Acolo era pusă să facă diverse munci în schimbul hranei. La un moment dat, Alina a făcut chiar cerere să fie transferată la Fundația Iosif. După un timp, anul acesta, Alina a dispărut și de la orfelinat. Asistenții sociali de la Școala Ajutătoare nu au găsit-o nici acum. Foștii colegi ai Alinei spun că este într-o casă de rugăciuni de pe strada Vicol, vizavi de Penitenciar.

Fenomenul migrării tinerilor cu handicap către sectele religioase l-a observat și ***Dumitru Covrig (foto),*** inspector-șef al Inspectoratului de Stat Teritorial pentru Handicapați: ***"Vin tinerii la mine și îmi povestesc cum au trecut la «Martorii lui Iehova», de exemplu, și cum îi ajută material. În plus, sînt foarte mulțumiți că în casele de rugăciuni se întîlnesc cu alți tineri și cîntă sau se roagă împreună".***

Avînd în vedere protecția socială nesemnificativă pe care le-o oferă statul român, tot mai mulți tineri cu deficiențe sînt atrași în special de avantajele materiale pe care le oferă aderarea la o sectă. **(Dana PAVEL)**

Juristul Alexandru Folescu se află în afara pericolului

■ *Violeta Calinciuc a condamnat gestul agresorului*

Medicii neurochirurgi de la Spitalul Clinic "Sf. Treime" din Tătărași apreciază că, în momentul de față, jurisconsultul Direcției Sanitare, dl. Alexandru Folescu, se află în afară de orice pericol. Menționăm că luni seara, un individ necunoscut l-a lovit la cap cu un obiect contondent, în urma loviturii victima suferind un traumatism cranio-cerebral cu comoție cerebrală. Internat la Spitalul de neurochirurgie din Tătărași, Alexandru Folescu a fost supus unor ample investigații medicale, medicii apreciind că nu este necesară o intervenție chirurgicală, dar că este posibil ca, în timp, să apară totuși complicații. Începînd de ieri, cazul se află și în atenția Poliției. Referitor la această situație nedorită, atît Violeta Calinciuc, cît și avocatul său, dr. Eugeniu Safta Romano ne-au declarat că sînt împotriva unor asemenea gesturi de "solidaritate" care "nu ne pot face decît deservicii". Violeta Calinciuc a mai precizat că sînt de condamnat asemenea manifestări care pun într-o lumină nefavorabilă acțiunea pe care a inițiat-o și anume aceea de a pune în mișcare un sistem sanitar înghețat. **(Mihaela CĂNĂNĂU)**

Siguranța locuinței, biroului, spațiului comercial sau automobilului d-voastra, împotriva:
- efracției
- ultravioletelor
- furtunilor, accidentelor, cutremurelor

este asigurată daca va protejați geamurile cu

folii contra efracțiilor și/sau pentru protecție solară

- rezistența sticlei crește cu 300%
- se economisește energie
- se reduc pierderile de căldură
- doar 2% din razele ultraviolete sînt lăsate să treacă
- asigură confort, intimitate și eleganță

SC COMPACT SRL
Str. Grigore Ureche nr. 1, etaj 1
(în spatele Tribunalului)
Tel. 112985, fax 211525

Angajăm
tehnoredactori profesioniști,
specializați în tehnoredactare computerizată. Condiții avantajoase. Garantăm confidențialitatea dosarelor.

Relații la secretariatul cotidianului MONITORUL, între orele 10.00 - 14.00

Breco și **Electric PULS**
distribuitori exclusivi vă oferă produsele concernului
TEKO
producător specializat de carcase din material plastic și aluminiu pentru o gamă largă de aparate și echipamente electronice

101
CARCASE DIN MATERIAL PLASTIC SAU ALUMINIU

BRECO
Electric PULS
Căutăm distribuitori în toată țara.
Pentru comenzi sau informații detaliate
Fax: **032/23.00.94**

Centrul Internațional de Limbi Moderne
anunță înscrieri pentru
cursurile de ENGLEZĂ GENERALĂ - copii și adulți, ENGLEZĂ SPECIALIZATĂ, ENGLEZĂ pentru EXAMENE - în strada Moara de Foc nr. 35, et. VIII. Telefon 252850, 252870, fax 252902.
Sponsorizarea - Fundația Soros
Consilierea profesională - Consiliul Britanic

AGENȚIA BURSIERĂ
NORD-EST

Acționînd pe piețele bursiere de mărfuri, noi putem fi soluția de care aveți nevoie pentru desfășurarea activității d-voastră.

PENTRU VIITORUL AFACERILOR D-VOASTRĂ

Apelînd la specialiștii noștri în intermedieri bursiere, afacerile d-voastră se vor derula mai repede, mai sigur, mai eficient.

Servicii oferite:
- **efectuarea de tranzacții pentru client, în "BURSA MOLDOVEI" Iași**
- **oferirea de informații cu caracter comercial**
- **consultanță de specialitate în domeniul oportunităților de afaceri**
- **oferirea de informații asupra evoluției prețurilor**

Contactați-ne!!!

Tel. 032-145530 Fax 032-146363
Iasi-6600, Bd. Copou nr. 3

În stînga Prutului, NKVD-ul veghează

Calvarul unor români, terorizați de agenți ai securității moldovenești

■ *pe tot parcursul vizitei la Chișinău, membrii organizației "Cruciada Învierii Naționale" au fost urmăriți pas cu pas*

"Cruciada Învierii Naționale" este o organizație culturală constituită la Iași din care fac parte tineri români de pe ambele maluri ale Prutului. Trăsătura lor caracteristică este militantismul. Cu forța specifică tinerilor, ei organizează acțiuni de propagare a ideilor naționale și democratice acolo unde este mai greu. Ultima dată au fost la Chișinău, în urmă cu cîteva zile. KGB-ul nu putea să-i privească indiferent.

■ Ca în filmele cu KGB-iști: flancați de agenți în haine de piele

În dimineața zilei de ***26 martie a.c., în jurul orei 8,30,*** 21 de studenți (unii dintre ei basarabeni aflați la studii în Iași) au trecut vama românească după ce, cu o seară înainte, au primit binecuvîntarea creștinească de la părintele Merticaru, parohul Bisericii Banu. La vama moldovenească studenții au declarat că se află în Republica Moldova pentru o acțiune culturală însoțită de donații de carte. "***Nu cumva mergeți la miting?***" au întrebat vameșii moldoveni. "Nu", li s-a răspuns. Ajunși în Chișinău în jurul orei 12,00 au parcat autocarul în fața sediului Frontului Popular Creștin Democrat din Moldova (F.P.C.D.), singurul loc unde autocarul se găsea la adăpost de eventualele atentate ale autorităților rusofone moldovenești. Paza era asigurată de către oamenii de ordine ai F.P.C.D. însă, ***la mică distanță puteau fi observați agenții securității moldovenești care supravegheau obiectivul cu maximă atenție.*** Pe perioada cît grupul de studenți s-a îndreptat către Piața Teatrului de Vară - unde se desfășura mitingul organizat de către F.P.C.D. cu prilejul împlinirii a 77 de ani de la unirea Basarabiei cu România - mai mulți "civili" i-au urmărit pas cu pas. "***Unii erau îmbrăcați în haine de piele și ne urmăreau foarte de aproape, dorind să ne intimideze***", ne-a declarat ***Corneliu Ciucanu, liderul organizației***. În operațiunea de urmărire erau angrenate și trei autoturisme: un Renault, un Aro și o Lada Samara, toate dotate cu antene pentru emisie-recepție. După ce au participat și au luat cuvîntul la mitingul din Piața Teatrului de Vară, studenții s-au întîlnit cu liderii F.P.C.D.. Au primit patru sute de reviste "***Țara***" și patru sute de reviste "***Alfa și Omega***" - acestea din urmă fiind trimise pentru Înalt Prea Sfințitul Daniel Mitropolitul Moldovei și Bucovinei.

■ "Deșteaptă-te române!"

A doua zi, însoțiți îndeaproape de aceiași agenți ale securității moldovenești și de aceleași mașini, membrii "Cruciadei Învierii Naționale" au participat la mitingul elevilor și studenților din Piața Universității din Chișinău. "***Aici, toată lumea cînta «Treceți batalioane române Carpații», «Deșteaptă-te române!». Se scanda: «Mircea Snegur de Crăciun, este porcu' cel mai bun». Toți erau entuziasmați***", își amintește Corneliu Ciucanu. Acest entuziasmat avea însă să le treacă înainte de a intra înapoi în România, cînd au fost interogați de agenții securității moldovenești.

■ "Îți leg un pietroi de gît și te arunc în Prut"

Cu trei zile înainte ca tinerii din "Cruciada Învierii Naționale" să ajungă la Chișinău, ziarul rusofon "***Nezavisimaia Moldova***" ("Moldova suverană" - oficios al Guvernului moldovenesc) anunța că "***o grupă de diversioniști din România, vor veni să destabilizeze***". "Diversioniștii" erau tocmai studenții ieșeni. Exact ca niște teroriști au fost tratați studenții, la vama Sculeni, în noaptea de 27 spre 28 martie. Agenții securității moldovenești au ordonat evacuarea autocarului. Studenții au fost separați și interogați individual, după un sever control corporal. "***Ne-au controlat pînă și în pungile cu șosete murdare***", povestesc membrii organizației "Cruciada Învierii Naționale". "***Au fost confiscate toate revistele, inclusiv cele patru sute de exemplare din "Alfa și Omega", destinate I.P.S. Daniel, Mitropolitul Moldovei și Bucovinei***"

Interogatoriile individuale începeau cu același pretext fantasmagoric: ***anchetatorul îi acuza pe studenți că au comis o tîlhărie și o crimă în complexul studențesc din Chișinău***. Apoi, cărțile erau date pe față: studenții basarabeni au fost bruscați și amenințați că rudele lor vor fi date afară din serviciu. La un moment dat unul dintre studenți a cerut un pahar cu apă. "***Îți leg un pietroi de gît și te arunc în Prut***", a replicat agentul nervos. Timp de șapte ore, studenții au fost interogați fără să li se dea nici măcar un pahar cu apă. În plus, au fost supuși și la alte înjosiri: la toaletă li s-a dat voie numai însoțiți, dar ușa rămînea obligatoriu deschisă, iar agentul privea tot ce se întîmpla cu vigilență, indiferent dacă la toaletă era o studentă ori un student. Studenții au fost puși să declare tot ce au făcut pe teritoriul Republicii Moldova. Unele interogatorii au fost filmate. "***Ne-au fost confiscate documentele și ștampila organizației. De asemeni, reprezentanții autorităților Republicii Moldova au făcut copii după toate actele pe care le aveam asupra noastră. Am fost bruscați, înjurați, amenințați și acuzați că destabilizăm Republica Moldova***", ne-a mai spus Corneliu Ciucanu. Din cauza confiscării ștampilei - obiect care poate fi, de acum, abil folosit de către autoritățile moldovenești - organizația "Cruciada Învierii Naționale" va fi nevoită să-și modifice sigla.

" Am fost acuzați că destabilizăm Republica Moldova" afirmă Corneliu Ciucanu, liderul organizației "Cruciada Învierii Naționale"

În timp ce studenții erau interogați iar autocarul scotocit centimetru cu centimetru, printre moldovenii care așteptau la vamă, un binevoitor a introdus zvonul că interogații sînt niște "***bandiți români, traficanți de droguri***".

Cînd, la ora patru dimineața, au ajuns în sfîrșit în țară și au povestit grănicerilor "peripețiile" prin care au trecut, maiorul român aflat în post și-a făcut o cruce mare și a spus: "***Doamne ferește!***".

■ "Nu sîntem legionari"

Constituită în urmă cu 4 ani, organizația "Cruciada Învierii Naționale" a fost înregistrată juridic la data de 8 noiembrie 1994. Liderul organizației, Corneliu Ciucanu, afirmă: "***Avînd în vedere actuala criză a societății românești, considerăm că tineretul român trebuie să cunoască adevărul istoric și adevărata spiritualitate românească. În virtutea acestor două considerente, tînăra generație trebuie să se organizeze pentru a deveni o forță păstrătoare și creatoare de valori naționale. Organizația consideră că tineretul constituie fundamentul unei viitoare societăți românești, bazată pe cele patru valori: creștinism, națiune, cultură, democrație.***"

Unele persoane i-au etichetat drept "legionari". "***Nu sîntem legionari***", ne-a precizat Corneliu Ciucanu, afirmație confirmată și de ***profesorul Ioan Caproșu, decanul Facultății de Istorie***, care are o bună părere despre acțiunile tinerilor militanți. Unele persoane i-au mai ajutat, prin sponsorizări pe membri organizației. Astfel, la ultima acțiune au fost ajutați de către ***R.A.T.C. Iași, de firma "Europaradis" și de magazinul "Metalochimice" din Copou.*** Costume naționale românești au luat de la Casa de Cultură a Studenților. Întrebați dacă vor mai merge în Basarabia, membrii organizației ne-au răspuns: "***Bineînțeles, trebuie să demonstrăm românilor din Basarabia că sînt și ei români***". **(Dan FODOR, Sorin SIMON)**

MONITORUL DE IAȘI

Aflat timp de două zile la Iași

Un ziarist danez s-a interesat de muzica românească

Hans Peter Larsen, redactor muzical la Canalul 2 al postului național de radio danez "Daumarks Radio", s-a aflat timp de două zile la Iași, fiind cazat la hotelul "Traian". Scopul vizitei sale a fost documentarea în privința muzicii populare și a muzicii clasice românești. În cursul săptămînii trecute, redactorul danez a fost oaspetele postului național de radio din Chișinău, unde a început documentarea, după care s-a deplasat la Cluj unde a colaborat cu redactori muzicali ai postului de radio local la realizarea unui program de patru ore, care a cuprins muzică populară transilvăneană și muzică clasică aparținînd unor compozitori români. Solicitat de redactorul "Monitorului", Hans Peter Larsen a declarat: "***Sînt foarte mulțumit de rezultatele documentării în România. Am fost impresionat de frumusețea muzicii din țara dumneavoastră și, cînd voi ajunge în Danemarca voi realiza o serie de programe cu muzică românească populară și clasică. Regret că, la Iași, nu am putut asista la nici un concert al Orchestrei Filarmonicii, abia întoarsă dintr-un turneu în Germania. Am întîlnit peste tot oameni extraordinari și sînt convins că așa sînt toți românii. Au fost mici probleme doar la trecerea graniței dintre Republica Moldova și România, rezolvate însă rapid. Am remarcat similitudinea dintre muzica populară din ambele părți ale Prutului, mergînd pînă la identificare, în cazul zonei Moldovei.***" **(Dorin BEJENARU)**

Deși conducerea Universității "Al. I. Cuza" nu a luat o astfel de măsură

La Facultatea de Matematică, prezența studenților la cursuri este obligatorie

Facultatea de Matematică din cadrul Universității "Al.I.Cuza" ***este singura facultate care a hotărît ca, în afara seminariilor și a laboratoarelor, să fie obligatorii și cursurile.*** Această prevedere a consiliului profesoral este valabilă ***numai pentru anii I și II de studiu***, ea aplicîndu-se încă de la sfîrșitul anului universitar 1993-1994. Facultatea de Matematică a luat această hotărîre ca urmare a înregistrării unor situații școlare slabe la studenții din anii I și II de studiu, îndeosebi din ultimele generații. Deși conducerile mai multor facultăți din cadrul Universității "Al.I.Cuza" pun, periodic, problema obligativității prezenței la cursuri în întreaga universitate, avînd în vedere faptul că există și voci care protestează, nu s-a luat o astfel de hotărîre pînă la ora actuală. În plus, "***în condițiile în care nu există o legislație clară care să dea universităților dreptul de a impune astfel de măsuri, conducerea Universității "Al.I.Cuza" nu va lua o astfel de hotărîre***" ne-a precizat ***prof. Ioan Toderașcu, prorector al acestei universități.*** **(Simona ARADEI)**

Eveniment editorial de excepție la Iași

Lansarea volumului "Castelul interior" de Sfînta Tereza din Avila

Ieri, 29 martie 1995, la ora 17,00, la Casa Cărții din Iași a avut loc lansarea volumului ***"Castelul interior"*** de Sfînta Tereza din Avila, volum apărut la Editura Ars Longa, Iași 1995. Prezentarea volumului a fost făcută de către ***prof. univ. Francisco Martin Henriques (lector spaniol la Universitatea "Al.I.Cuza" din Iași), dr. Tadeusz Rostworowski S.J. și scriitorul Christian Tămaș.*** Ca invitat de onoare a participat ***Excelența Sa, Petru Gherghel, episcop al Iașului.*** **(Ingrid GAL)**

Ministrul Apărării Gheorghe Tinca a făcut o vizită în județul Suceava

În dimineața zilei de 29.03.1995 orele 9,30, ministrul Apărării, Gheorghe Tinca, a sosit pe aeroportul Salcea-Suceava, cu o cursă Charter însoțit de o numeroasă delegație.

Pe aeroportul Salcea a fost întîmpinat de generalul maior Grama - șeful de stat major al armatei a II-a Buzău și de generalul maior Cheptine - comandantul corpului de armată de la Iași și de alte oficialități locale, civile și militare.

Ministrul Apărării a venit însoțit printre alții de gen.lt. Lungu, gen. maior Lulache, gen. maior Rodea.

Se pare că scopul principal al vizitei îl constituie vizitarea amplasamentului Batalionului de Infanterie, înființat cu data de 30.03.1995 și avînd sediul în comuna Mihoveni, unitate operativă ce va fi subordonată unității 01189 Botoșani.

După o discuție de circa o oră care a avut loc în sala ovală a prefecturii Suceava, ministrul Apărării Gheorghe Tinca a vizitat amplasamentul unității militare de la Mihoveni și s-a îndreptat spre Cîmpulung Moldovenesc unde a vizitat Liceul Militar.

Ministrul Tinca și-a manifestat dorința de a vizita unitatea militară din Botoșani unde dealtfel și-a efectuat stagiul militar. **(Romulus NICOLAE)**

"Lupus"- boala care distruge fețele oamenilor

■ *90% din cazurile de "lupus eritematos" au fost depistate la femei*

O știre recentă, publicată în revista franțuzească "Paris Match", arăta că Michael Jackson ar avea o boală de piele gravă, numită "lupus eritematos". Revista prezenta și o fotografie a unei persoane cu fața complet bandajată și cu ochelari pe nas, cu precizarea că aparține cunoscutului cîntăreț. Deoarece această boală este destul de rară, am solicitat dr. Florin Todiraș, medic dermatolog la Policlinica nr. 1 Iași, cîteva informații în legătură cu "lupus eritematos".

Cuvîntul "lupus" se întrebuința, în vechime, pentru toate distrugerile feței, indiferent de natura lor, prin asemănarea cu mușcătura de lup. "Lupus eritematos" ("eritem" înseamnă roșeață) cunoaște, de fapt, două forme de manifestare: una cutanată și una în care este afectată întreg sistemul imunitar al organismului. Leziunea cutanată se localizează la nivelul feței, întinzîndu-se pe nas și, simetric, pe amîndoi obrajii, sub formă de fluture cu aripile întinse. Leziunea este roșie și acoperită cu scuame (coji). Boala are o evoluție îndelungată, cronică, putînd dura chiar, toată viața. Dacă leziunea este profundă, bolnavul poate rămîne desfigurat.

"Lupus eritematos" sistemic este forma acută a bolii. Aceasta are aproape întotdeauna un sfîrșit letal. "***Lupus eritematos este o boală autoimună, cu cauze necunoscute. În mare, mecanismul bolii se poate explica astfel: organismul propriu produce anticorpi împotriva organismului propriu. Celula care produce anticorpi nu mai recunoaște structurile proprii de cele străine, considerînd propriul organism ca pe un corp străin. Prin urmare, «substanța străină» trebuie eliminată din organism. Aceasta se petrece prin înglobarea particulei «străine» - care este, de fapt, a sa proprie - sau prin digerare. Celula care efectuează această operație a fost denumită L.E. (lupus eritematos). Se produce o autoperpetuare, o autoîntreținere a bolii, ducînd la tulburarea definitivă a sistemului imunitar***", ne-a explicat dr. Florin Todiraș. Aproximativ ***nouăzeci la sută dintre cazurile de lupus eritematos sistemic (L.E.S.) au fost depistate la femei.*** Incidența cea mai mare a bolii se cunoaște între 20 și 45 de ani. Dr. Florin Todiraș ne-a precizat că la cabinetul de dermatologie al Policlinicii nr. 1 sînt luate în evidență cam zece cazuri pe an. Marea majoritate provine din rîndul femeilor din mediul rural, din oraș fiind, în prezent, doar două persoane cunoscute de medic care suferă de această boală. "***Aceasta, deoarece femeile de la sate lucrează cel mai mult în aer liber, fără să se protejeze de razele soarelui cu o pălărie. Expunerea prelungită la soare sau la frig poate provoca lupus eritematos, forma cutanată***", ne-a mai precizat medicul ieșean. În forma sistemică, leziunea cutanată este întîlnită doar rareori, de aceea diagnosticul este, uneori, dificil de stabilit. Studiile specialiștilor au stabilit că pentru a contracta lupus eritematos sistemic este necesară o anumită predispoziție genetică. Există, însă, și factori externi care concură la apariția bolii. De aceea, evitarea substanțelor toxice și medicamentoase, a infecțiilor virale și a stressurilor psihoemoționale ar putea preveni, într-o oarecare măsură, boala.

Pînă în clasa a opta, N.V. a fost un băiat strălucit. Și, dintr-o dată, s-a îmbolnăvit de o boală ciudată. Era mereu obosit. Avea febră. Avea dureri. "***Medicii nu știau ce să creadă. Nu puteau să-i stabilească diagnosticul. Cînd spuneau că are ceva la ficat, cînd la rinichi. Pînă la urmă, s-au oprit la sînge. Într-un tîrziu, mi-au spus că are lupus***", ne-a povestit Maria V., mama băiatului. I s-a recomandat un repaus total, așa încît a fost retras de la școală. "***Dar nu mai puteam să-l țin numai în casă, total izolat. E foarte schimbat. Vorbește cu greu și privește mult în gol. Are 17 ani și l-am înscris în clasa a noua. Profesorii cunosc situația lui și sînt plini de înțelegere***", spune Maria V., cu amărăciune. Drama sa este cu atît mai teribilă cu cît nu-și amintește ca în familie să mai fi avut vreun caz de acest gen. În cazurile de lupus eritematos sistemic sînt afectate articulațiile, rinichii, inima, ficatul și, uneori, mai ales la copii, sistemul nervos central, așa încît tulburările psihice nu sînt de mirare. "***Bolnavul poate supraviețui și 25 de ani. După cum poate deceda la trei ani de la debutul bolii. Depinde de zestrea genetică a fiecăruia și de momentul prezentării la medic. Chiar dacă, nefiind descoperită cauza, nu există tratament care să o elimine, deci care să ducă la vindecarea completă, tratarea bolii încetinește evoluția ulterioară***", ne-a mai relatat dr. Florin Todiraș. **(Gynella PARFENIE)**

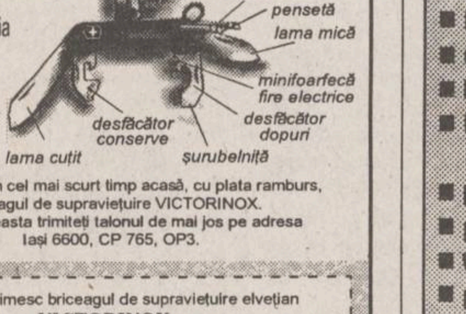

Briceag de supraviețuire
VICTORINOX
Swiss Army Knife

Un produs de succes al armatelor occidentale.
Fabricat în Elveția din oțeluri de cea mai bună calitate!

Puteți primi în cel mai scurt timp acasă, cu plata ramburs, briceagul de supraviețuire VICTORINOX.
Pentru aceasta trimiteți talonul de mai jos pe adresa Iași 6600, CP 765, OP3.

Doresc să primesc briceagul de supraviețuire elvețian
VICTORINOX
În cantitate de ...... bucăți.
Numele .... Prenume ....
Adresa .... Tel. ....
Mă oblig să achit ramburs suma de 68.500 lei (care include TVA) pentru fiecare bucată comandată și să suport taxele poștale aferente.
Data .... Semnătura ....

Magazinul
SSAB-AG
Piata Voievozilor (în fata Cinematografului "DACIA")
vinde EN GROS și EN DETAIL
- faianță, gresie, obiecte sanitare
- căzi acryl, forme și culori deosebite
- baterii și feronerie URBIS
- tapet, folie autocolantă, mochete și linoleumuri
- panouri tavan fals
- produse electrice și electrocasnice
- var lavabil, vopsele și adezive
- produse autohtone și de import

ONORĂM ȘI ALTE COMENZI LA CEREREA CLIENTULUI!

IAȘI, tel. 032/252486

Cumpărînd în
luna martie
un TV color NEI
veți primi un bilet de participare la tombola care va restitui cîștigătorilor contravaloarea televizorului.

• TV COLOR:
THOMPSON; PLATINIUM; SHARP; GRUNDIG; ORION; AUDISONIC; GOLDSTAR; ROYAL

SC DIVAS IMPEX SRL
Str. C. Ureche nr. 3, bl. W. Mărăcineanu -parter (în spatele Tribunalului, deasupra magazinului TOP MODA).
Telefon 117830, 115923.
Program: 9-17, sîmbătă 9-12

Cu adevărat, cele mai mici prețuri din Iași!

dacă vreți să cumpărați într-un mod extrem de avantajos
cu plata în rate
televizoare color, frigidere,congelatoare, mașini de spălat

ELVILA international

Expoziție
etajul I al magazinului
SUPERCOPOU
tel. 032/11.22.20, 211014

Depozit: Str. Grăniceri nr. 3-9 (depozite COMAT-în spatele Unității de Grăniceri Manta Roșie)
PROGRAM DEPOZIT: zilnic 9.00-17.00, sîmbăta 9.00-13.00.

conține Monitorul Expres

Astăzi a apărut
NORD-EST MAGAZIN
săptămînal de informație științifică
•Anul I •Nr. 4 •30 martie - 5 aprilie 1995 •16 pagini - 300 LEI •

Specialiștii au realizat
OMUL BIONIC
Persoanelor bolnave de paralizie li se va implanta un microprocesor sofisticat, care le va reda posibilitatea de a se mișca la fel ca oamenii normali.
PAGINA 3

Maimuța pictor
O femelă urangutan a pictat un tablou care a fost vîndut cu 10.000 de dolari
PAGINA 11

MONITORUL EXPRES
Dezvoltarea percepției extrasenzoriale
O metodă foarte simplă de concentrare, care vă poate deschide orizonturi noi
PAGINA 7

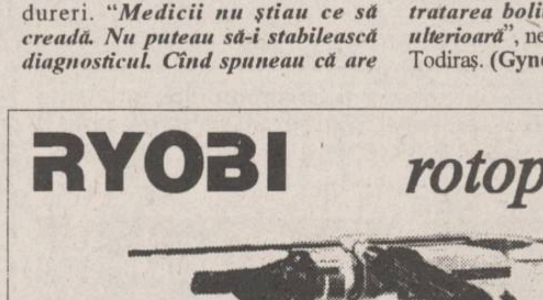

RYOBI rotopercutor
✓ caracteristici: MOD. ED 20 VRK
✓ putere: 500 W
✓ diametru în beton: max. 20 mm (13-16)
✓ rotații/minut: 0-950
✓ lovituri/minut: 0-4000
ALFA CIVIC
Tel/Fax: (40)-32-13.76.13
unelte ■ scule ■ dispozitive ■ accesorii ■ aparate electrice ■ instalații ■ adezivi ■ coloranți ■ abrazivi

SPECIALIȘTI ÎN CALCULATOARE, ATENȚIE !!!

COMPUTER GAMING WORLD
BYTE
PC MAGAZINE
Pick Your Perfect PC
winner
PERSONAL COMPUTER
L'ORDINATEUR INDIVIDUEL
Windows
Best Windows Notebooks
CHIP
COMPUTER SHOPPER
TOP 10
WINDOWS 100 W MAGAZINE
CBG & H
BEST BUY
EDITORS' CHOICE
MVP
PC WEEK LABS

vă puteți cumpăra, vă puteți abona la reviste de specialitate la sediul ziarului Monitorul (Smîrdan 5) sau sediul Monitorul de la parterul magazinului Materna.

MONITORUL INTERN

Din cauza fondurilor mici oferite

A fost amînată desemnarea firmei care va scoate nava Medgidia, scufundată în Portul Constanţa

Desemnarea firmei cîştigătoare a licitaţiei de selectare a firmei care va ranflua nava Medgidia, scufundată în Portul Constanţa, a fost amînată deoarece ofertele societăţilor participante la licitaţie au depăşit sumele care au fost prevăzute în bugetul de venituri şi cheltuieli a R. A. Administraţia Portului Constanţa, a declarat Agenţiei Mediafax, Gheorghe Moldoveanu, director în cadrul regiei. La şedinţa de licitaţie, organizată în data de 22 martie, au participat numai două firme româneşti: Societatea de Construcţii Maritime SA şi Ocnava Internaţional SRL. Costurile estimate ale operaţiunile de ranfluare a navei sînt de circa un miliard lei. Decizia finală asupra desemnării firmei cîştigătoare sau a amînării operaţiunilor de ranfluare pentru anul 1996 se va lua în cadrul şedinţei Consiliului de Administraţie, a precizat Moldoveanu.

Conducerea Metroului profită de grevă

Firma "Lotus Internaţional" va începe, mîine, experimentarea salubrizării Metroului

Firma "Lotus Internaţional", joint-venture româno-italian, va începe vineri, la ora 23,30, derularea contractului experimental de salubrizare a staţiilor de metrou Aviatorilor şi Piaţa Victoriei 1 şi 2, a declarat Tiberius Moldovan, director comercial al RA METROREX. De asemenea, miercuri, 29 martie, fima "Derubar", joint-venture româno-german, va prezenta conducerii METROREX forma finală a contractului pentru salubrizarea staţiei de metrou Gara de Nord. "Derubar" a avut în anii precedenţi un contract pentru salubrizarea staţiei de cale ferată Dresda (Germania). Conducerea regiei doreşte să organizeze, la 1 iulie 1995, o licitaţie publică de selecţie a ofertelor pentru salubrizarea unui tronson de metrou, a precizat Moldovan.

Bucureşti - Londra via Bruxelles

România şi Marea Britanie au semnat un Acord guvernamental privind transportul aerian

Miniştrii Transporturilor din România şi Regatul Unit al Marii Britaniei şi Irlandei de Nord au semnat, marţi, la Londra, Acordul guvernamental privind transportul aerian între cele două state. Acordul prevede asigurarea cererilor curente, raţionale, pentru transportul de pasageri şi marfă pe rutele aeriene Bucureşti - Bruxelles - Londra (pentru firmele româneşti) şi Londra - Zagreb - Bucureşti (pentru firmele britanice), de către companiile desemnate de cele două state să efectueze transporturi regulate pe aceste trasee, a declarat Dan Marius Manolescu, director în Ministerul Transporturilor.

Furtună în Marea Neagră

S-au luat măsuri pentru ca furtuna să nu mai avarieze nave

De marţi, după ce a primit "avizul de furtună", Căpitănia Portului Constanţa a început să ia măsuri de prevenire a posibilelor accidente. Căpitanii navelor din port şi din rada portului au fost anunţaţi că va urma furtună. Către aceste nave se transmit, din două în două ore, mesaje asupra intensităţii furtunii. După cum a informat dl. Mezei de la Căpitănia Portului Constanţa, ieri la amiază furtuna era de gradul 8, "normală", şi în perimetrul portului nu se înregistraseră evenimente deosebite.

Un nou protest în faţa Guvernului

Manifestaţie a constructorilor feroviari, în Piaţa Revoluţiei

Federaţia Constructorilor Feroviari, afiliată la Confederaţia COSIN, organizează astăzi, cu începere de la ora 11,00, un miting de protest în Piaţa Revoluţiei, urmat de un marş pe traseul Calea Victoriei - Piaţa Victoriei - Piaţa Aviatorilor. La Guvern şi la Senat se va depune o moţiune de protest, referitoare la nerespectarea Protocolului din august 1994, încheiat cu Ministerul Lucrărilor Publice şi Amenajării Teritoriului, Ministerul Transporturilor, Ministerul Finanţelor, Guvernul şi Asociaţia patronală ARACO. Prin acest protocol, instituţiile menţionate s-au angajat să asigure, pe 1995, sumele necesare investiţiilor şi reparaţiilor capitale ale căilor de comunicaţie. La manifestaţie vor participa şi alte sindicate ale constructorilor feroviari din COSIN, membre ale federaţiei. Confederaţia COSIN face parte din Convenţia Confederaţiilor Sindicale Neafiliate.

După trei ani de "pribegie"

Emil Tocaci a revenit în rîndurile PNL

Senatorul Emil Tocaci, demisionar din PAC, şi-a anunţat ieri revenirea în PNL, afirmînd că "pribegia sa politică s-a încheiat". Tocaci a apreciat că întoarcerea sa ca membru în PNL are "şi un caracter de reparaţie", deoarece, în urmă cu trei ani, a părăsit acest partid, în favoarea PAC pentru a rămîne în CDR. Senatorul Emil Tocaci a afirmat că rămîne solidar cu grupul demisionar din PAC, care "va veni, de asemenea, către PNL". Pentru a nu da loc la confuzii, Mircea Ionescu-Quintus, preşedintele PNL, a menţionat că partidul său nu urmăreşte consolidarea prin absorţie de noi membri, unicul său scop fiind unificarea mişcării liberale în cadrul CDR. Senatorul Emil Tocaci a demisionat, în urmă cu trei ani din PNL, datorită deciziei lui Radu Câmpeanu de a părăsi CDR, după alegerile locale. Tocaci a devenit membru PAC, partid pe care l-a părăsit în momentul cînd s-a retras din CDR, nesemnînd noul Protocol.

Cu preţul propriei vieţi

Dumitru Iuga protestează împotriva tendinţelor de politizare a TVR

■ "Noi avem arma justiţiei şi adevărului" - interviu cu Dumitru Iuga

- D-le Iuga nu vi se pare că purtaţi un război inegal, ca un infanterist care atacă cu o puşcă un aruncător de rachete?

- Vă daţi seama că dacă aş avea această impresie nu aş ieşi la bătaie. Consider că armele pe care le am eu la dispoziţie împreună cu colegii mei sînt la fel de puternice, chiar mai puternice decît armele de care dispun ei. Noi avem arma justiţiei şi adevărului. Ei au la dispoziţie nişte pîrghii pe care le-au avut şi predecesorii lor şi, sigur, minciuna şi impostura. De data aceasta cred că avantajul este de partea noastră, pentru că orice victimă pe care o obţin ei este temporară şi în cele din urmă, ca uleiul, adevărul iese la suprafaţă.

- Şi totuşi ţineţi mai mult la respectarea legalităţii în televiziune decît la propria viaţă?

- Este un lucru la care m-am gîndit foarte serios înainte de a declanşa această acţiune de protest. Am simţit că se comite un act de imixtiune în viaţa mea intimă. Fărădelegea s-a apropiat de această zonă intimă a existenţei mele şi fiinţa mea nativă nu suportă ilegalitatea în imediata apropiere. Ştiu că se comit la nivel naţional tot felul de fărădelegi, însă s-au petrecut undeva mai departe de existenţa mea intimă. În momentul de faţă, agresiunea se produce asupra persoanei mele şi nu pot s-o suport. Prefer dispariţia fizică decît o dispariţie morală.

- Cît sînteţi dispus să mai continuaţi? Nu credeţi că acţiunea a stîrnit reacţiile potrivite şi, poate, mecanismul de va debloca?

- Nu, pentru că există o experienţă în acest domeniu, verificată în cinci ani. Se creează o psihoză şi tot atît de repede dispare. Este un foc, care va trebui întreţinut multă vreme de aici încolo. Nu mă refer numai la televiziunea naţională, ci în general la toate problemele societăţii româneşti. Acest foc trebuie menţinut permanent pînă cînd în România se va dezvolta acea conştiinţă individuală a cetăţeanului şi va fi în stare, în grupuri mici şi cu un partener de dialog corect, civilizat să se soluţioneze toate aceste probleme. Asta înseamnă mulţi ani de aici încolo. Nu agreem ideea că am reuşit să facem nişte valuri şi cu asta am rezolvat problema.

Noi vrem să rezolvăm problema şi nu ne interesează valurile.

- Ce reacţii aţi primit din partea Studiourilor teritoriale, ale sindicatelor de acolo, dar mai ales ne interesează care este reacţia studioului teritorial din Iaşi? Sînt ei sub controlul administraţiei?

- Ieşenii, salariaţii, sînt alături de noi. Sigur că acolo sînt nişte probleme. Conducerea este rigidă, inflexibilă şi le crează o mulţime de greutăţi colegilor noştri de la Iaşi. Dar, surprinzător, după o perioadă de stagnare, de căutări şi-au găsit echilibrul şi au luat în piept, pe cont propriu, disputa locală, acolo, şi, o să rămîneţi surprins, sînt membri în Sindicatul Liber direct înscrişi în Sindicatul Liber, atît de la Studioul de televiziune, cît şi de la Studioul de radiodifuziune.

Acesta este un lucru important pentru noi. La Iaşi nu mai este atmosfera din anii '90, '91, '92 chiar.

- Şi faţă de acţiunea dvs., cum au reacţionat?

- Da, am primit mesaje de solidaritate, chiar din primele zile ale acţiunii de protest.

- Cum apreciaţi declaraţia ministrului Iulian Mincu prin care domnia sa se arată dispus să vă acorde asistenţă medicală, şi, mai ales cum apreciaţi declaraţia domnului Adrian Năstase care a afirmat că va regreta dacă veţi dispărea, dar nu va ceda presiunilor?

- Noi nu exercităm presiuni asupra domniei sale. Îi cerem doar un lucru simplu: să respecte legea, să respecte voinţa salariaţilor. Nu ştiu de unde pînă unde scoate dînsul ideea asta că facem presiune. Declaraţia îl descalifică pe el, atît ca parlamentar al României, cît şi ca lider de partid. În momentul cînd un grup social semnalează o încălcare a legii şi cere respectarea legii şi eu consider că face presiuni asupra mea, în momentul acela eu trebuie să demisionez din viaţa publică pentru că devin un pericol social. Deci domnul Năstase prin declaraţia lui se autoexclude din viaţa publică. Cred că o să regrete această declaraţie. Cît despre domnul Mincu, gestul domniei sale apare cam tîrziu. În 28 de zile, un om care nu are experienţă în domeniu, putea să moară pînă acum.

Cred că domnul Mincu a fost presat să ia această decizie, cred că i s-a trasat sarcină de undeva: "Ia vezi ce se întîmplă cuiva la televiziune pentru că sîntem şi noi la rîndul nostru întrebaţi, pe cale oficială, dacă putem să dăm ceva relaţii". Nu e nevoie de nici o asistenţă din partea Ministerului Sănătăţii pentru că am medicii de aici, din partea televiziunii. Nu sînt medicii mei particulari, nici de la vreo asociaţie, partid sau altceva. Sînt medicii unităţii, corecţi, care mă supraveghează şi dacă vor apărea probleme, mi-au declarat că pot interveni, că pot apela la organisme medicale din capitală să-mi asigure tot ceea ce-mi trebuie. Noi nu avem nevoie de apariţia personalului domnului Iulian Mincu prin televiziune. **(a consemnat Septimiu SĂRĂŢEANU)**

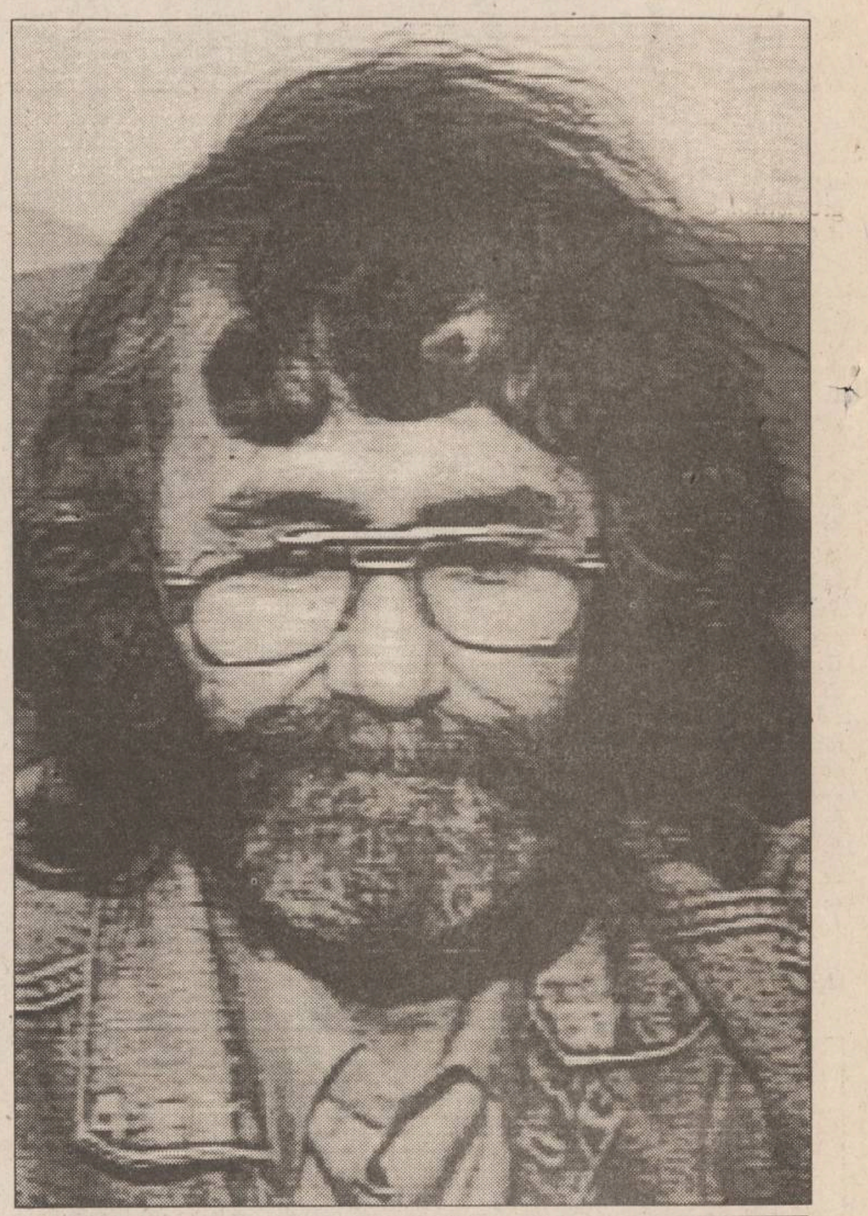

■ Cum s-a ajuns în această situaţie dramatică

La 25 iulie 1994, personalul Societăţii Române de Televiziune şi-a desemnat drept candidaţi la funcţia de membri în Consiliul de Administraţie pe ***Lucian Pintilie, Gabriel Liiceanu, N.C. Munteanu şi Octavian Paller***. Deoarece Legea 41/1994 privind organizarea şi funcţionarea Societăţii Române de Radiodifuziune şi Societăţii Române de Televiziune prevede că personalul specializat are dreptul să fie reprezentat de doi membri, au rămas să fie validaţi de Comisia parlamentară pentru cultură, arte şi mass-media Gabriel Liiceanu şi N.C. Munteanu. Menţionăm că distribuţia celorlalte unsprezece locuri în Consiliul de Administraţie se face astfel: opt membri sînt numiţi de grupurile parlamentare din cele două Camere, unul de către Guvern, unul de către Preşedinţie şi unul de către grupurile parlamentare ale minorităţilor. Lista înaintată Birourilor Permanente ale Camerei Deputaţilor şi Senatului de către Dumitru Popa, director general al Televiziunii, îl includea şi pe Paul Şoloc, care nu fusese ales de personalul din TVR. În semn de protest faţă de această includere, Dumitru Iuga, liderul SLRTVR, a declarat greva foamei, la 2 martie.

Cele două comisii parlamentare l-au aprobat drept candidat al salariaţilor pe Paul Şoloc, la data de 15 martie. Această hotărîre a fost contestată de SLRTVR şi, drept urmare, Birourile Comisiilor de artă, cultură, mass-media şi Birourile Permanente ale celor două Camere, întrunite în şedinţa de urgenţă, au formulat trei propuneri. Prima, înaintată de parlamentarii opoziţiei, susţinea refacerea alegerilor pentru un singur loc, cel ocupat de Paul Şoloc, pe care să candideze acesta şi Gabriel Liiceanu.

Reprezentanţii Puterii, însă, au venit cu alte două propuneri: menţinerea situaţiei actuale sau reluarea alegerilor de la zero, cu condiţia neparticipării la vot a personalului tehnic. Deoarece nu s-a ajuns la nici o înţelegere, parlamentarii opoziţiei au părăsit sala, declarînd apoi grevă parlamentară.

Între timp, preşedintele Comisiei de cultură, artă şi mass-media, deputatul PNŢ-CD, ***Gabriel Ţepelea*** şi secretarul Alexandru Sassu, deputat PD, şi-au depus demisiile din funcţie. Din aceeaşi comisie şi-a mai depus demisia şi deputatul PD, Rada Istrate.

În plus, grupul parlamentarilor PD a dat marţi, 28 martie, un comunicat prin care cere PDSR ca în cel mult patru zile să rezolve conflictul creat, în caz contrar retrăgîndu-se de la lucrări.

Corneliu Coposu, preşedintele PNŢ-CD, a cerut şi el printr-o intervenţie telefonică secretariatului de la Vatican să ia în discuţie şi cazul Iuga la întîlnirea dintre Papa Ioan Paul al II-lea şi preşedintele Iliescu.

Potrivit Agenţiei France Presse, ambasadorii Franţei, Germaniei şi Spaniei au adresat şi ei o scrisoare în acest sens preşedinţilor celor două Camere ale Parlamentului. Ambasadorul Belgiei l-a vizitat vineri pe Dumitru Iuga.

Alături de liderul SLTVR, au declarat greva foamei, începînd de luni, 27 martie, peste zece lucrători din televiziune, cărora li s-a alăturat şi Matei Brătianu, liderul Sindicatului Poşta Română. **(Monica TOMA, Mirela ANTONIU, Pavel LUCESCU)**

Personalităţi ale vieţii culturale franceze se solidarizează cu acţiunea lui Dumitru Iuga

Personalităţi prestigioase ale vieţii culturale franceze, unele de origine română, se solidarizează cu acţiunea protestatară a lui Dumitru Iuga, care are ca obiect păstrarea independenţei postului naţional de televiziune. Într-un comunicat remis Agenţiei Mediafax, semnatarii mesajului de solidaritate - Andre Gluksmann, Brigitte Fossey, Virgil Ierunca, Monica Lovinescu, Marie-France Ionesco şi Lucian Pintilie - menţionează: "Subsemnaţii admirăm profund curajul d-lui Iuga care, cu riscul vieţii sale, apără dreptul imprescriptibil al fiecărui cetăţean român la o informare independentă şi integrală. Aceasta este în secolul nostru o condiţie elementară pentru o viaţă democratică în Europa. Apreciem că guvernul român va purta responsabilitatea unui deznodămînt fatal şi ne alăturăm tuturor apropiaţilor d-lui Iuga, cerîndu-i să nu-şi mai pună în continuare viaţa în pericol. Ne angajăm să continuăm împreună lupta al cărei scop este capital pentru viitorul ţării".

Opinia unui membru al Opoziţiei despre gestul lui Dumitru Iuga

Ludovic Orban (PL '93) : "Nu cred că greva foamei a d-lui Dumitru Iuga va impresiona majoritatea parlamentară, care este inflexibilă şi nu cedează nimic.

Pe de altă parte, dl. Iuga poartă şi el o răspundere pentru că a făcut două greşeli: nu i-a consultat pe cei patru candidaţi înainte de a fi aleşi, motiv pentru care doi dintre ei s-au retras şi el, care i-a propulsat, nu a avut grijă ca dosarele să fie depuse la Comisiile parlamentare la termen.

Aceste greşeli au fost speculate imediat de partidele din arcul guvernamental, care au impus pe următorii doi candidaţi de pe listă, Paul Şoloc şi Cristian Ţopescu. După aceea, în comisii se ajunsese la un compromis şi a rămas doar Paul Şoloc şi unul din cei primii patru aleşi de salariaţi, respectiv Nicolae Constantin Munteanu.

Problema e însă alta. Ultima hotărîre a comisiilor reunite a fost ţinerea unor noi alegeri dar la care să nu participe personalul tehnic din televiziune. Or, există riscul ca de data aceasta după alegeri să iasă doi reprezentanţi ai Puterii şi nu unul cît este acum! Oricum, situaţia este în continuare ambiguă."

România are un reprezentant în Comisia Europeană pentru Drepturile Omului

Începînd de la 22 martie 1995, printre membrii Comisiei Europene a Drepturilor Omului se numără şi un reprezentant al României, profesorul de drept Corneliu Bîrsan, informează un comunicat remis ieri Agenţiei Mediafax de către Biroul corespondentului de presă al Consiliului Europei în România. Mandatul profesorului Bîrsan va expira la data de 17 mai 2002. Membrii Comisiei sînt aleşi de Comitetul de miniştri, pe baza unei liste de trei nume, prezentată de delegaţia naţională în Adunarea Parlamentară a Consiliului Europei. Membrii Comisiei nu acţionează în calitate de reprezentanţi ai statelor care i-au propus, ci în calitate individuală. Componenţa şi atribuţiile Comisiei Europene a Drepturilor Omului sînt diferite de cele ale Tribunalului European pentru Drepturile Omului. România nu dispune, încă, de judecător în cadrul Tribunalului, datorită dezacordurilor existente în sînul delegaţiei naţionale la Adunarea Parlamentară. O decizie în acest sens este aşteptată încă din 1994.

În urma testului pentru postul de marketing/promovarea vînzărilor, următorii candidaţi sînt rugaţi să se prezinte la redacţia cotidianului MONITORUL, sîmbătă 1.04.1995, după cum urmează:

Grupa A: ora 10^{00}	Grupa B: ora 11^{30}
ANTONETA COLIBĂ	DANIEL BOLDUREANU
CĂTĂLIN PÎNTEA	ALICE MARCU
CRISTINEL ŞTEFAN	IRINA MIHAI
CONSTANTIN BUTNARIU	RADU POPESCU
CĂTĂLIN IFTIME	ANCA MONICA DUNITROAIA
GABRIEL GURIŢĂ	C-TIN CRISTIAN DUDCĂ

Nu sînt delicioase, sînt nemaipoment de delicioase!
Specialităţile de ciocolată
MOZART
cutii cu bomboane, praline, bomboane, ciocolată,
Doar la parterul Complexului Hala Centrală puteţi cumpăra aceste specialităţi ale cofetăriei germane
Alimentara str. Anastasie Panu, nr. 1A, tel: 116650, fax: 114200

S.C. BURSA MOLDOVEI S.A
Piaţa Unirii nr. 5, telefon 212050, 211808
vinde din stoc, cu plata în rate

	Plata la livrare	Plata în rate
Frigidere 240 l	425.000 lei	440.000 lei
Frigidere 140 l	325.000 lei	340.000 lei
Congelatoare 210 l	530.000 lei	586.000 lei
Congelatoare 160 l	460.000 lei	505.000 lei
Congelatoare 120 l	375.000 lei	410.000 lei

TV EUROPA NOVA
canal 54
Joi, 30 martie , ora 22:40
Aici Europa Nova
Cît de solidă este coaliţia guvernamentală?
Invitaţi: Ovidiu Şimonca, Dănuţ Dudu
Realizatori: Gabriela Scurtu Ilovan, Lucian Dîrdală

BURSA MOLDOVEI Iaşi
În colaborare cu:
Institutul Agronomic Iaşi,
Fundaţia "Satul Românesc" şi
Liga studenţilor din Institutul Agronomic Iaşi
organizează simpozionul
RINGUL NAŢIONAL AGRICOL
Invitaţi:
Producători, prelucrători şi utilizatori din sectorul cerealelor, cadre de conducere şi specialişti.
Locul de desfăşurare:
Aula Institutului Agronomic Iaşi.
Data: 30.03.95, ora 11.00

s.c. Metalo Chimice s.a.
Str. Sf. Lazăr nr. 4, bl. P. Curcanu
Asociaţia P.A.S. Metalo-Chimice anunţă
pe cei interesaţi că în perioada 28.03.1995 - 14.04.1995 se primesc cereri de adeziune din partea persoanelor ce pot adera la constituirea asociaţiei.
Conform Statutului asociaţiei şi Legii 77/1994 pot fi membri P.A.S.:
- salariaţii actuali
- foştii salariaţi care au lucrat în societate cel puţin un an, dacă motivul plecării din societate nu le este imputabil
- pensionarii care au avut ultimul loc de muncă la S.C. Metalo-Chimice S.A.
Înscrierile se primesc la sediul societăţii din Iaşi, str. Sf. Lazăr nr. 4.

După mai mult de o săptămînă de la începerea grevei

Manifestanții din Piața Marii Adunări Naționale de la Chișinău sînt deciși să meargă pînă la capăt

■ *ieri, în ciuda timpului rece și a lipsei instalației de sonorizare, numărul manifestanților nu a scăzut*

Ieri, 29 martie, în ciuda timpului rece și a fulgilor de zăpadă, n-a scăzut numărul greviștilor din ***Piața Marii Adunări Naționale.*** În lipsa instalațiilor de sonorizare, care au apărut după ora 11,00 (în ziua de marți sonorizarea a apărut după ora 12,00), membrii Comitetului republican de coordonare a grevei au dat o replică declarației pentru presă a premierului Sangheli. ***Profesorul universitar Ion Melniciuc, membru al Comitetului de grevă,*** a declarat la rîndul său: ***"Dacă dl. Sangheli susține că voința poporului este lege pentru Guvern, apoi toate revendicările, apelurile, demersurile și telegramele de adeziune la greva generală, sosite din toate colțurile republicii, sînt VOINȚA poporului. Greviștii nu vor lovitură de stat, ci lovitură de conștiință. Guvernanții, însă, speră să se revină la bolșevism".***

În luarea sa de cuvînt, ***Anatol Petrenco,*** președintele Comitetului de grevă, a declarat: ***"Procesul de învățămînt va reîncepe atunci cînd Comitetul de grevă va hotărî reînceperea... cînd oficial ni se va permite la televiziune și la radio să explicăm oamenilor pînă unde am ajuns, care sînt rezultatele, care sînt cauzele care au dus la declararea unui moratoriu... Greva a afectat și alte categorii sociale și noi am eșalonat încă o dată aceste revendicări și le-am înaintat președintelui Snegur care ne-a invitat astăzi (ieri- n.r.) la el, pentru ora 12,00."***

Iată revendicările suplimentare ale Comitetului republican de coordonare a grevei generale: 1) Anularea preambulului și modificarea articolului 13 din Constituția Republicii Moldova; 2) Atribuirea de urgență a cotei valorice din averea colhozurilor și sovhozurilor către țărani și alte categorii de locuitori de la sate, care dispun de acest drept în conformitate cu legea; 3) Anularea impozitului asupra proprietății imobiliare, introdus de Parlament în 1994, care constituie o nouă povară pe umerii locuitorilor de la orașe și sate; 4) Publicarea de urgență a sumelor creditelor externe contractate pînă în prezent de Republica Moldova, precum și a unei informații veridice și ample asupra modului cum au fost folosite aceste credite; 5) Întreprinderea unor măsuri de urgență în vederea asigurării instituțiilor medicale cu medicamente și utilajul medical necesar; 6) Întreprinderea unor măsuri de urgență pentru ameliorarea situației din domeniul industriei construcțiilor; 7) Achitarea de urgență a ajutoarelor de șomaj.

După aproape o oră de discuții cu Mircea Snegur, președintele Republicii Moldova, membrii Comitetului republican de coordonare a grevei generale au revenit în Piață la orele 13,00. Ei au informat mulțimea despre atitudinea binevoitoare a prezidentului care a promis că va rezolva revendicările-cu privire la istorie și limbă română, promisiuni care nu sînt garanții. În același timp, liderii protestatarilor au dezmințit informațiile pripite și false ale agențiilor de presă și Radio Moldova de genul ***"gata, s-au rezolvat toate revendicările și hai, studenților, puneți-vă la carte".*** Ei au spus în încheiere că greva generală va continua și mîine, și poimîine, și atît timp cît Mircea Snegur nu va întreprinde demersurile necesare pentru anularea articolului 13 și fixarea în textul Constituției că limba oficială a Republicii Moldova este limba română, plus satisfacerea celorlalte revendicări socio-culturale ale greviștilor.

(Vlad VLASE)

EDĂM PENTRU
MBA ROMANĂ ȘI
TORIA ROMÂNILOR

Ion Iliescu l-a invitat pe Papa Ioan Paul al II-lea în vizită în România

■ *surse de la Vatican afirmă că vizita va avea loc anul viitor*

Președintele Ion Iliescu a fost primit marți la Vatican de către ***Papa Ioan Paul al II-lea.*** Tema abordată în cadrul discuțiilor, care au durat o jumătate de oră, a fost evoluția relațiilor dintre stat și biserică. Șeful statului român și-a reînnoit invitația adresată Suveranului Pontif de a vizita România - surse de la Vatican afirmă că vizita pastorală ar urma să aibă loc anul viitor. Vaticanul insistă asupra restituirii bunurilor Bisericii Catolice și Bisericii Greco-Catolice, confiscate de comuniști în 1948.

Președintele Ion Iliescu a arătat că, în România, greco-catolicii dispun în prezent de 135 de lăcașuri de cult, atît preluate de la Biserica Ortodoxă, cît și construcții noi. În perioada 1990-1994, statul a contribuit cu fonduri de 100 milioane lei la înălțarea unor noi lăcașuri de cult. Cererile actuale vizează retrocedarea a 459 de biserici, 346 de case parohiale și 69 de "bunuri de stat" (terenuri). Se află pe rol 27 de procese între parohiile greco-catolice și cele ortodoxe, avînd ca obiect retrocedarea unor posesiuni bisericești.

Purtătorul de cuvînt al Vaticanului a anunțat că a fost examinată situația politică internațională, în special colaborarea pentru pace în Europa. Președintele Ion Iliescu, însoțit de ministrul de Externe, Teodor Meleșcanu, a avut o întrevedere și cu secretarul de stat al Vaticanului.

În după-amiaza primei zile a vizitei în Italia și la Sfîntul Scaun, președintele Ion Iliescu a vizitat biblioteca Vaticanului și Capela Sixtină, apoi a avut o întîlnire cu reprezentanți ai principalelor firme ale patronatului italian, întîlnire la care au fost prezenți și Emil Dima, președintele Consiliului de Administrație al F.P.S., Dan Popescu, secretar de stat la Ministerul Industriilor; Nicolae Jantea, președintele Agenției Române de Dezvoltare.

Ieri, președintele României a fost primit de președintele Republicii Italiene, Oscar Luigi Scalfaro, de președintele Consiliului de Miniștri, Lamberto Dini, și de președinții Camerei Deputaților și Senatului.

(Mirela ANTONIU)

Dezvăluiri în fața Comisiei "Apartamentul"

Oliviu Gherman stă într-o vilă din cartierul Primăverii în care îi vine să se urce pe pereți

Comisia "Apartamentul" l-a audiat miercuri pe președintele Senatului, Oliviu Gherman, în legătură cu situația sa locativă. ***Oliviu Gherman*** a informat comisia că, în acest moment, deține un apartament la bloc în Craiova, are închiriat un apartament în șoseaua Kisseleff nr.20 și locuiește într-o vilă acordată din Fondul de Protocol în b-dul Primăverii nr.48. Apartamentul din Craiova nu este din fondul locativ de stat, fiind cumpărat pe bază de contract, iar ratele de cumpărare vor fi achitate integral în cursul anului 1995. Vila din Primăverii i-a fost repartizată din Fondul de Protocol la dispoziția Guvernului (în calitate de președinte al Senatului României). Oliviu Gherman susține că, în vila în care locuiește acum ***"se simte ca în hotel"***, deoarece nu are posibilitatea să îi aducă modificări. ***"Tablourile și mobila sînt de prost gust și îmi vine, uneori, să mă urc pe pereți"***, a afirmat Gherman. El consideră că, avînd în vedere funcția pe care o deține, nu putea să locuiască la Hotel București, unde ar fi urmat să se mute în 1992, cînd a devenit președinte al Senatului. ***"SPP-ul chiar îmi propusese să instaleze în Hotel București o gheretă pentru a-mi asigura protecția, însă nu am fost de acord"***, a spus Oliviu Gherman.

Președintele Senatului a venit la comisie cu un plic cu toate chitanțele de întreținere și lumină plătite la zi pentru apartamentul din Kisseleff nr.20. după ce se vor rezolva problemele cu această locuință, Oliviu Gherman are intenția să cedeze atît apartamentul din Craiova la fondul locativ de stat (contra unei sume de bani) cît și vila din b-dul Primăverii către Fondul de Protocol.

Rusia încearcă să deblocheze relațiile cu România

Marți, a sosit la București, într-o vizită de patru zile, Serghei Filatov, șeful Administrației președintelui Rusiei. Vizita cuprinde întîlniri cu președintele Ion Iliescu (la întoarcerea acestuia din Italia, cu primul ministru român și președinții celor două Camere ale Parlamentului, întîlniri la care se vor discuta problemele dezvoltării relațiilor bilaterale româno-ruse.

Ieri, delegația rusă s-a întîlnit cu o delegație română, condusă de Octav Cosmîncă, șeful departamentului pentru administrație publică locală, care a subliniat necesitatea reînnoirii cadrului legislativ al raporturilor dintre România și Rusia. S-a exprimat poziția comună a celor două părți în legătură cu semnificația și importanța aniversării a 50 de ani de la victoria împotriva fascismului (la manifestările de la Moscova este invitat și Ion Iliescu). Tot ieri, Serghei Filatov a fost primit de Viorel Hrebenciuc, secretar general al Guvernului. Menționăm că președintele Rusiei, Boris Elțîn, urmează să facă o vizită la București, la o dată care n-a fost precizată.

Teodor Meleșcanu, ministrul de Externe, a declarat că ***"încheierea Tratatului de bază româno-rus mai este împiedicată doar de prinderea, în textul documentului, a evaluării Pactului Ribbentrop-Molotov"***, adăugînd că partea rusă insistă ca Tratatul să fie semnat cu ocazia vizitei la București a lui Boris Elțîn. De altfel, Teodor Meleșcanu îl va primi pe Serghei Filatov vineri.

(Mirela ANTONIU)

MEDISAN

Cabinetele medicale MEDISAN 1 din str. T. Burada nr. 6, tel. 11.29.25 (lîngă Liceul de muzică) și MEDISAN 2 din str. sf. Lazăr nr. 49 tel. 23.27.53 (clădirea tipografiei Dosoftei) vă asigură servicii de asistență medicală de înaltă calitate cu specialiștii săi în domeniile: **balneologie, reumatologie, fizioterapie** - Dr. Vlad Dorin BEJAN; **boli interne, hematologie clinică** - Dr. Ecaterina TURTURENU - HANGANU; **boli de nutriție, metabolism, diabet, obezitate** - Dr. Mihaela ȘOTROPA; **cardiologie** - Dr. Gabriela OMETE, Dr. Mihai Cristian ROTAR; **chirurgie generală** - Dr. Dan COBZEANU, Dr. Alexandru GRIGOROVICI; **endocrinologie** - Dr. Cristina PREDA; **homeopatie, medicină generală** - Dr. Olimpia DIACONU, Dr. Sanda LUDVIG, Dr. Lidya MOROȘANU, Dr. Ella PINTILEI; **medicină generală** - Dr. Eduard CIUCHI, Dr. Sarina WARTER; **neurochirurgie, neurologie** - Dr. Gheorghe SĂNDULESCU; **obstretică-ginecologie** - Dr. Marie-Jeanne ALDEA, Dr. Doina Ileana DĂMĂCEANU, Dr. Maricica PĂVĂLEANU, Dr. Lelia ZAMFIRESCU; **oto-rino-laringologie** - Dr. Dan COBZEANU, Dr. Teona SCOPOS; **psihiatrie** - Dr. Lăcrămioara Fărcășel; **dermatologie, dermatochirurgie, dermatocosmetică** (distrugerea firelor de păr de pe față), **sexologie, venerologie** - Dr. Adrian VASILCA.
În curînd magazinul MEDISAN din str. Sf. Lazăr, vă va oferi instrumentar, aparatură, mobilier, materiale medicale și cosmetice.
Informații la tel. **11.42.74; 11.29.25; 23.27.53.**

monitorul financiar

Cursul de referință al BNR valabil pentru 30.03.1995

1 USD = 1845 lei

1 DM = 1318 lei

În primele două luni ale anului

Germania - cel mai important partener comercial al României

În primele două luni ale anului, valoarea exporturilor României s-a cifrat la 1006,1 milioane dolari, fiind cu 30,4% mai mare față de aceeași perioadă a anului trecut. Deficitul balanței comerciale a totalizat 9,2 milioane dolari, fără a fi incluse importurile de țiței (160,6 milioane dolari FOB). Valoarea importurilor s-a situat la 1015,3 milioane dolari (cu 26,3% mai mare decît în 1994), a anunțat marți Comisia Națională de Statistică. Cel mai important partener comercial al României este Germania (17,8% - export, 14,5% - import), urmată de Italia (14,9% - export, 13,9% - import), Franța, Rusia, Turcia, Marea Britanie. O pondere importantă la export au avut-o produsele metalurgice și siderurgice (20,5%), minerale (13,3%), chimice (10,3%), iar la import produsele minerale (24,9%), mașini, aparate și echipamente electrice (19,8%), materii prime (13%), produse chimice (8,5%). Agenții economici privați cu activitate de comerț exterior au realizat pe primele două luni exporturi însumînd 297,1 milioane dolari - în scădere cu 7% față de aceeași perioadă a anului trecut - și importuri de 388,4 milioane dolari - în creștere cu 13,3%. Soldul balanței comerciale la agenții economici cu capital privat prezintă un deficit de 91,3 milioane dolari.

Conform aprecierilor directorului de marketing

Anul financiar 1994 n-a fost prea favorabil pentru Banca Agricolă

Banca Agricolă a înregistrat în 1994 un profit brut de aproximativ 100 miliarde lei și va plăti un dividend de 2.000 lei/acțiune. "Anul financiar 1994 a fost pentru Banca Agricolă mai puțin bun decît anul trecut, iar, ajustînd rezultatele cu rata inflației, banca nu și-a îmbunătățit situația", a declarat Lucian Groza, directorul de marketing al băncii. Din profitul brut se vor constitui fondul de rezervă, de risc și, după plata impozitului către stat, profitul net al băncii va fi de 30 miliarde lei, a precizat Groza. Profitul net va fi împărțit astfel: 15 miliarde pentru fondul de dezvoltare, 12 miliarde pentru plata dividendelor, ceea ce înseamnă 2.000 lei/acțiune (valoarea nominală a unei acțiuni este de 5.000 lei), și trei miliarde pentru fondul de participare la profit. Fondurile proprii ale băncii, la 31 decembrie 1994, erau de aproximativ 235 miliarde lei, incluzînd, printre altele: capital social - 29 miliarde lei, fond de rezervă - 41 miliarde lei, fond de risc - 19 miliarde lei, fond de dezvoltare - 58 miliarde lei, fond din reevaluare a mijloacelor fixe - 24 miliarde lei etc. Activul băncii, la sfîrșitul anului 1994, era de aproximativ 4.600 miliarde lei, dintre care 3.600 miliarde lei reprezentau totalul creditelor acordate de Banca Agricolă (38% din totalul creditelor acordate în economia românească), a precizat Lucian Groza. Adunarea Generală a Acționarilor a hotărît prelungirea pînă la 25 septembrie 1995 a subscripției publice pentru noua emisiune de acțiuni a Băncii Agricole. Lucian Groza a declarat că BERD (Banca Europeană pentru Reconstrucție și Dezvoltare) și-a exprimat oficial intenția de a transforma un credit de aproximativ 12 milioane dolari, acordat Băncii Agricole, în participare la capitalul băncii prin noua emisiune de acțiuni, ceea ce înseamnă aproximativ 10% din capital. La 31 decembrie, acționarii semnificativi ai Băncii Agricole erau FPS - 57,4%, FPP I Banat-Crișana - 6,9%, FPP II Moldova - 5,3%. În 1993, Banca Agricolă a înregistrat un profit brut de aproximativ 110 miliarde lei, iar profitul net a fost 48,254 miliarde lei. Dividendele acordate au fost de 16,051 miliarde lei. Totalul activului, în 1993, a fost de 2.301,031 miliarde lei, iar totalul fondurilor proprii a fost de 144,250 miliarde lei.

Ieri, la București

România și Israel au semnat un acord de cooperare în domeniul turismului

Dan Matei Agaton, ministrul Turismului și ambasadorul statului Israel, Avshalom Megiddon, au semnat, miercuri, un acord de cooperare în domeniul turismului. Acest acord prevede, între altele, și dezvoltarea cooperării în domeniul turismului balnear, programe comune de instruire, schimb reciproc de experți, participarea liniilor aeriene naționale la programe comune, încurajarea investițiilor în turism în cele două țări. Se va crea o comisie mixtă, care se va întruni alternativ, la București și Ierusalim, pentru concretizarea prevederilor acestui acord.

CURSUL DE SCHIMB AL PRINCIPALELOR VALUTE
VALABIL PENTRU DATA DE 29-03-1995

Casele de schimb valutar	DOLAR SUA			MARCA GERMANĂ		
	C	V	CS	C	V	CS
BANCA AGRICOLĂ Tel. 112627	2000	2050	0%	1350	1400	0%
BANCA ROMÂNĂ pentru DEZVOLTARE Tel. 211340	1925	1990	0%	1375	1421	0%
BANCA ROMÂNĂ de COMERȚ EXTERIOR Tel. 145555	1960	2010	0%	1392,44	1427,96	0%
BANCA DACIA FELIX Tel. 145125	1920	1950	0%	1380	1410	0%
CREDIT BANK Tel. 117591	2050	2100	0%	1380	1400	0%
Casa de schimb "EDMOND" Tel. 115309	2080	2184	0%	1410	1480	0%
Casa de schimb "HIGECO" Tel. 112035	2065	2145	0%	1430	1489	0%

PNLCD nu se unește decît cu PNL

PNLCD consideră că Protocolul Alianței Civic-Liberale este încă valabil, însă ACL funcționează în prezent cu cele două partide liberale rămase în CDR - PNLCD și PNL - și cele două grupuri desprinse din PAC și PL'93, a declarat, miercuri, vicepreședintele PNLCD, senatorul Alexandru Popovici. Liderii PNLCD sînt de părere că formațiunile care au încheiat Protocolul nu îl pot considera retras, ținînd cont de articolul 2 care stipulează că activitatea ACL se desfășoară în cadrul CDR, pînă cînd PAC și PL'93 nu vor semna un act adițional, care să consfințească retragerea lor din Alianță. ***"Am decis ca, joi, la întîlnirea ACL, să primim o dezlegare din partea PAC și PL'93"***, a afirmat Constantin Muler, vicepreședintele partidului.

AVATTI *Industries* **SRL**
Str. Tătărași 60-62 Iași, ☎ 17.40.54
proiectează și execută
amenajări interioare
(tavane false, pereți despărțitori, placări în sistem GIPS-CARTON)
→ **prețuri imbatabile**
→ **durata de execuție de 5 ori mai mică decît prin procedee umede**
→ **ambianța la standarde ocidentale**
TIMPUL COSTĂ BANI!

Nou în Iași !!!
Prima imprimantă Laser-Color produsă de **HEWLETT- PACKARD.**
Cei interesați pentru demonstrații sînt invitați între 27-31 martie orele 10-15 la sediul firmei:
SERCOM
HEWLETT PACKARD
Authorized Reseller
Telefon: 122589, B-dul N. Iorga nr. 46

Societățile comerciale interesate să apară pe copertile
ANUARULUI SOCIETĂȚILOR COMERCIALE DIN JUDEȚUL IAȘI
sînt rugate să contacteze
Editura Mydo Center
la telefon
176332.

SC UNITRADE SRL
distribuitor autorizat de mobilier de birou
angajează
tineri pînă în 35 ani, absolvenți ai unei instituții de învățămînt superior, posesori ai permisului de conducere categoria B (eventual autoturism), avînd cunoștințe în domeniul mobilierului de birotică, pentru funcția de
agenți distribuție și promotion,
cu posibilitatea de a organiza rețele de distribuție în județele Moldovei.
Cei interesați sînt rugați să depună un curriculum vitae la sediul firmei din Bulevardul Copou nr.4 (lîngă Habitat Trading Center) pînă vineri, 31 martie ora 18.00.
Relații la telefon **213455** sau **213456.**

REGIA AUTONOMĂ DE TRANSPORT ÎN COMUN IAȘI
Stimați călători!
☑ Folosind abonamentele pe mijloacele de transport în comun, economisiți timp și bani: prețul unui abonament pentru salariați reprezintă 50% din costul lunar al călătoriilor cu bilete, iar pentru elevi, studenți și pensionari reducerea este de 75%. Evitați astfel situații conflictuale cu controlorii RATC.
☑ Biletele de călătorie se eliberează la toate tonetele și dispeceratele RATC, cît și în mijloacele de transport în comun.
☑ Biletul trebuie compostat imediat după urcarea în mijlocul de transport.
☑ Nu călătoriți pe scări - vă expuneți la accident.

JUDEȚUL rajac IAȘI
R.A.J.A.C. IAȘI
Str. M. Costăchescu nr. 6,
organizează pe data de 18 aprilie 1995, orele 10.00, la sediul unității, concurs pentru ocuparea postului de
traducător - translator
de limba engleză cu 1/2 normă.
Alte relații se pot lua de la biroul salarizare sau la serviciul secretariat protocol administrativ
la telefon **141685** int. 134 sau 116.

EDITORIAL

Bătălia pentru cucerirea Televiziunii Române

Cristian RACU

Începînd de săptămîna trecută, Dumitru Iuga, Liderul Sindicatului Liber din Televiziunea Română a intrat în greva foamei în semn de protest față de decizia Comisiilor de cultură ale Parlamentului de a-l nominaliza pe Paul Șoloc în Consiliul de Administrație al Televiziunii Române, în pofida faptului că acesta nu figura pe lista depusă de către reprezentanții salariaților. Această numire s-a făcut în detrimentul lui Gabriel Liiceanu, care, deși figura pe lista SLTVR, nici măcar nu a fost chemat pentru audieri. Ulterior, scandalul a luat amploare și, începînd de luni, parlamentarii aleși pe listele Convenției Democratice au decis să intre în grevă parlamentară în semn de solidaritate cu liderul SLTVR.

Membrii coaliției guvernamentale din cele două comisii de cultură și-au justificat gestul de neluare în seamă a votului angajaților Televiziunii Române prin existența a două sindicate în cadrul acestei instituții - unul condus de către Dumitru Iuga, iar celălalt de către Paul Șoloc (Sindicatul pentru unitatea Televiziunii Române). Ceea ce nu au luat în seamă domnii Păunescu et co. este faptul că cele două sindicate au ponderi diferite în interioriul instituției numărul unu a propagandei din România. Dacă, inițial, SLTVR a cuprins doar membrii serviciului tehnic, acum acest sindicat îi are în rîndurile sale pe majoritatea angajaților Televiziunii, întrucît liderii săi au fost singurii care au protestat pentru apărarea drepturilor salariale și sociale pe care ei le-au solicitat de la conducerea TVR. Celălalt sindicat a fost încă de la înființare doar o organizație creată pentru a contrabalansa orientarea prodemocratică a SLTVR. El a fost condus mereu de către Paul Șoloc, șeful Departamentului Emisiunilor Informative, omul care a manipulat mereu emisiunea numărul unu a întregului program - Actualitățile de la ora 20,00.

Într-o primă fază, membrii celor două comisii parlamentare au crezut că se află doar în fața unei simple mișcări de protest sindical și de aceea au căzut de acord pentru aplicarea unei soluții de compromis - reluarea alegerilor în rîndul angajaților pentru desemnarea unei noi liste cu propuneri pentru Consiliul de Administrație. Curînd, însă, domnii Țepelea, Sassu și ceilalați opoziționiști, membri ai comisiilor de cultură, au constat că, de fapt, întreaga acțiune are la bază un substrat politic și că miza partidei la care iau parte este viitoarea campanie electorală din 1996. Televiziunea Română a rămas și va fi încă mult timp principalul mijloc mass-media de influențare a opiniei publice din țară și prin intermediul ei se poate schimba chiar în ziua alegerilor, după modelul anului 1992 (în seara alegerilor, în pofida faptului că urnele nu se închiseseră, TVR a prezentat un sondaj de opinie care prezenta drept cîștigător al alegerilor FDSN, transformat în PDSR, dezarmîndu-i pe cei care ar mai fi dorit să meargă la vot), rezultatul votului electoratului. De aceea conducătorii opoziției s-au trezit în cel de-al doisprezecelea ceas că ar putea să oprească ofensiva Puterii pentru controlarea mijloacelor audio și tv atît la nivel central (TVR, Radio România), cît și la nivel local (posturi de radio și televiziune locale) materializat prin controlul cvasiabsolut al Consiliului Național al Audio-Vizualului, iar acum prin preluarea controlului Radiolui de către oamenii lui Adrian Păunescu, ori a Televiziunii, unde problema s-a împotmolit în urma grevei foamei a lui Dumitru Iuga, a grevei parlamentare a Opoziției și, nu în ultimul rînd, a inteventiei troicii europene a UEO (miniștrii de Externe ai Germaniei, Franței și Spaniei), care și-a manifestat îngrijorarea față de problema Consiliului de Administrație a TVR.

Criza de la Televiziune nu poate avea o rezolvare de moment prin intremediul acțiunilor de protest tip greva foamei. Ea trebuia abordată pragmatic de către Opoziție încă de la început, atunci cînd s-a pus problema nominalizărilor membrilor CNA și a membrilor comisiilor de cultură ale Parlamentului. Dacă în primul caz a mai existat o șansă prin faptul că, inițial, un prim grup de profesioniști a fost numit de către Guvernul Stolojan, cînd aceștia au fost schimbați și au cerut liderilor Opoziției să acorde importanță acestei probleme, nimeni nu a avut urechi să audă. Acum, membri CNA nici măcar nu se mai întrunesc pentru a vota, pentru că rezultatul îl știu toți dinainte. În cel de-al doilea caz, s-a dat din nou dovadă de superficialitate atunci cînd s-au tratat nominalizarile pentru aceste comisii la capitolul “și alții”, ajungîndu-se ca opoziția să fie reprezentată de către oameni incapabili să facă față unor balauri politici de tipul Adrian Păunescu.

Pînă acum, totuși, Puterea a dat înapoi, speriată fiind de apelul troicii europene. Este greu de crezut însă că ofensiva nu va fi reluată după ce apele se vor liniști și Opoziția va închide iar ochii. ■

Atenție conducători auto profesioniști !

PLĂCI AUTO
de identificare

• dreptunghiulare R70 • triunghiulare R69

Obligatoriu de la 1 iulie 1995
conform HG 594/1991, cap. IV

Unic distribuitor
UNIVERSAL RX GROUP
6600 Iași, str. Grigore Ureche 3, tel/fax:112058, 212660

CAFEAUA DE DIMINEAȚĂ

Spectacol stradal pe Lăpușneanu

Aurel LEON

Întîmplarea, acest regizor omnipotent al vieții noastre, a făcut să am o scurtă întîlnire cu neobositul anticar Grumăzescu, din strada Lăpușneanu. Grumăzescu e pus totdeauna în priză, dogorește de inițiative și idei. Are magazinul sufocat de vechimi, ca un iatac “bunicesc” descris de Ionel Teodoreanu. Vreun album de familie ca suvenir galant oferit de poetul casei, un evantai decolorat lîngă un elefant de fildeș și, între ele, surîsul încurajator al lui Grumăzescu, acest rasat om de artă, familiarizat cu toate genurile. L-am cunoscut în diferite ipostaze; colecționar, puțin negustor, totdeauna atent la fenomenul artistic, generos, deschis îndrăznelilor, gata să se lanseze în necunoscut. Acest anticariat ar putea fi considerat ultimul refugiu, un fel de debara a fostului Iași, aflat, nu întîmplător, pe acest loc și sub acest nume. Pe vremuri, aici, pe stînga Lăpușneanului, cum cobori la vale, era anticariatul lui moș Kuperman, bătrînul acela slab, cu fuior alb de barbă, prietenul lui N. Iorga, George Brătianu și al tuturor studenților. De aici mi-am completat colecția revistei “Viața Românească” urcîndu-mă sub tavan, pe rafturi uitate de oameni, sub privirea speriată a moșului, care era în stare să-mi dea pe gratis toată colecția numai să binevoiesc a coborî din pod. Moș Kuperman fusese omul lui Xenopol și al multor... viețiști. Era un om al Iașului de altădată, ca și frații Șaraga, ca și Carol Drimer, cu maldărul de reviste sub braț, citind pe stradă pînă ce lua stîlpii în brațe.

Alături, ceva mai la vale, se afla cofetărie “George”, cu scaune scoase pe trotuar, elegantă, de mare rafinament. Aici opreau în față cupeele sau landourile princiare și li se aducea prințeselor Sturdza, Rosnovanu, Ghyca, Șuțu sau altor zeci de nobile, la scara trăsurii, înghețată, iar baronul de Vax, țiganul costumat în frac, ghetre albe la pantofi și garoafă albă la butonieră le oferea flori gîngurind cîteva cuvinte franțuzești. Peste drum, trecea radios, numai zîmbet și temenele, conu Mihăiță Borcea, avocatul fără procese, dar tot cu floare proaspătă la haină. Schimba cuvinte amabile cu echipajul trăsurii și comanda, la rîndul lui, o înghețată de fistic, pe care o servea pe trotuar.

La ora după-amiezii, strada Lăpușneanu oferea un spectacol aparte. Era închisă pentru orice vehicule, cu excepția echipajelor de casă. La berăria de mai jos, pe unde e acum cinematograful “Tineretului”, se termina masa și începeau gustările, la mesele de afară. La grădina de vară de la Traian începeau să suspine timid viorile, înaintea spectacolului de seară. Povestesc toate acestea deoarece pe vremea aceea exista un arhitect Grumăzescu la Primărie, care avea grijă de “toaleta” orașului. Era un om grav, sobru, locuia pe str. Muzelor (astăzi Bălcescu).

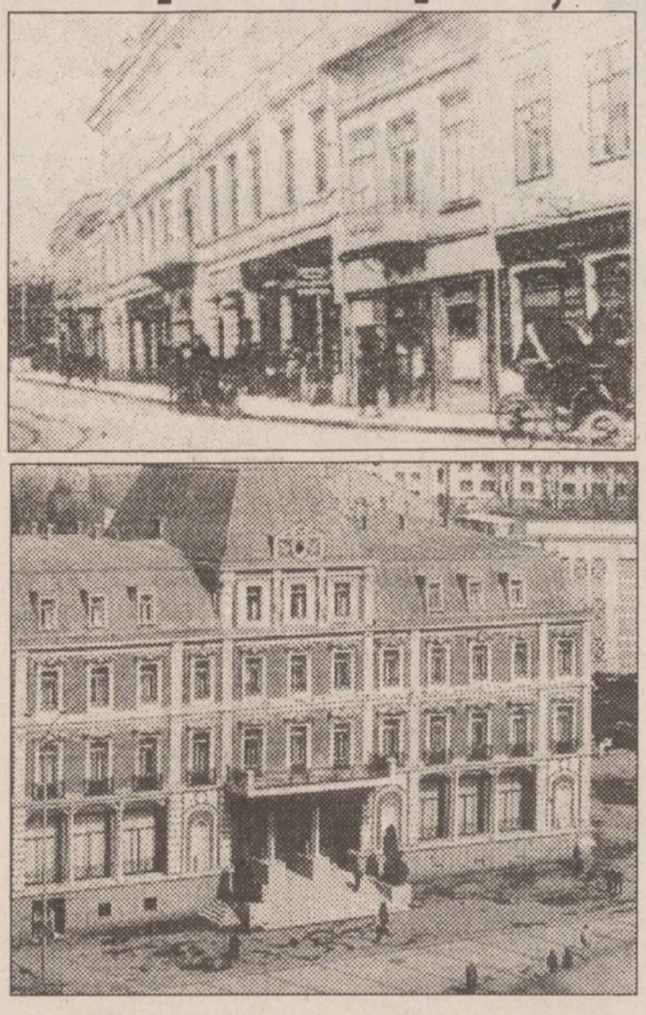

Capetele străzii Lăpușneanu (cel de jos și cel de sus)

Venind la Teatrul Național, echipa Ionel Teodoreanu - Aurel Maican - Ion Sava s-a gîndit să scoată orașul din somnolență organizînd spectacole de umbră și lumină. Au solicitat Primăriei desemnarea unui loc nimerit pentru spectacole. Potrivit sfatului dat de arhitectul Grumăzescu, au fost alese atunci incinta Golia pentru scene istorice și insula de la ștrand pentru altele. Primăria n-a avut de unde să pună la dispoziție fondurile necesare și totul a rămas în fază de proiect.

Astăzi, omul de artă și de cultură Grumăzescu din str. Lăpușneanu își desfășoară un proiect de spectacol stradal care, dacă s-ar realiza, ar înnobila spațiul, aducîndu-l la faima de altădată. Anume, ar urma ca magazinul să devină fundal de scenă, strada - sală de spectacol. Actorii ar fi tineri absolvenți și studenți de la Institut. Cu alte cuvinte, iese teatrul în stradă, întîmpinîndu-și spectatorii. Pe vremuri, se opreau echipajele de lux să deguste duducile dulceața franțuzească în plină stradă, astăzi ar urma să asiste strada la spectacolul oferit de anticarul Grumăzescu.

Grumăzescu - acest om, dacă ar putea, ar cuprinde tot Iașul în inima lui. Și ar începe cu Lăpușneanu, artera pe care o vede înfrumusețată cu toate podoabele lumii. Ar face expoziții de artă pe orice spațiu liber, ar obliga zidurile să vorbească... Are G. Topîrceanu o reușită parodie după parnasianul Mihai Codreanu. Îmi face plăcere s-o reproduc pentru Grumăzescu:

“Întinde brațul ... Și din pălărie,
Ca prin minune-ncept să iasă
Un porumbel, un iepure de casă,
Cutii, panglici, o-ntreagă florărie.

Dar hocus-pocus, binișor o lasă
Cu gura-n jos. E altă boscărie:
De subt joben apare-o farfurie
C-un șnițel bine garnisit pe masă.

Așa mereu... Și vulgul cască gura
La cel ce pare c-a învins natura,
El concurează pe copiii Muzii.

El din nimic îți dă fripturi și poame
Și, totuși, rabdă uneori de foame...
E fabricantul nostru de iluzii.”

Se pare că asistăm la refacerea și prefacerea acestei atît de parfumate străzi; dricul Iașului de altă dată, deoarece capătul de sus al uliței, acolo unde se află și actualul anticariat, se transformă din rădăcini, nu mai e de recunoscut. Capătul de jos, însă, adică intrarea din Piața Unirii, rezistă. Încă semeț, te întîmpină hotelul Traian, cel construit de primarul Pastia, după planurile inginerului Eiffel (schelet metalic), aflat în vizită la P.P. Carp, la Țibănești. Numai că la colț era farmacia și alături magazinul Cristian, eleganța bărbaților (cravate și cămăși), acel Cristian, colecționar de obiecte vechi, prieten al scriitorilor. Cred că dacă ar mai trăi ar fi de acord cu proiectele lui Grumăzescu cel de acum, mai ales că era prieten bun cu Grumăzescu, arhitectul de atunci. Aceasta fiind, vorba lui Vitruvius, cînd cetatea se prăbușește, îngroapă în moluz sufletul ei. ■

CAPETE DE RÎND

Eu cred că plătim degeaba controlorii de la RATC

Nichita DANILOV

Mai mare dragul să compostezi noua serie de bilete RATC! Hîrtia e albă, cerată, nu se șifonează în buzunar, scrisul e elegant, culoarea stendhaliană (roșu și negru), iar dimensiunea standard. Biletul lunecă aproape de la sine în compostor, nu e nici prea lat, nici prea îngust și în momentul în care te-ai urcat în troleu sau în pașnicul și hodorogitul tramvai de Iași scoți ușurel biletul din buzunar, ochești de la distanță un compostor liber, și acționezi. Dacă se întîmplă ca aparatul să fie defect, nu trebuie să disperi: în apropiere există un altul. Dacă nu acționează nici acesta, există unul mai în spate. E drept că majoritatea compostoarelor RATC-ului sînt defecte de la natură, dar ce contează: fii mulțumit, domnule, că ai reușit să te urci în troleibuz, că ai reușit să-ți bagi mîna în propriul tău portmoneu și ți-ai făcut rost de biletul de călătorie. În rest, nimic nu mai contează. În unele troleibuze și autobuze mușamaua de pe scaune e ruptă, buretele e făcut zdrențe, autobuzul, pardon, troleul, se oprește din o sută în o sută de metri, pentru că sare de pe rețea sau fiindcă se întrerupe curentul; înăuntru e un aer stătut și o înghesuială și mai mare, totuși, cu ajutorul celui de sus și a roților care se învîrt pe asfaltul pus pe bigudiuri, ajungi și la destinație. Biletele s-au scumpit, de la trei la patru sute, în schimb au crescut și numărul controlorilor, din care pricină aglomerația e și mai mare. Și odată cu numărul controlorilor, cum altfel?, a crescut și numărul hoților de buzunare, astfel că acum nu se știe cine sînt mai numeroși: controlorii RATC-ului sau cei care acționează pe cont propriu. Dacă te iei după fizionomia celor mai mulți, nu-i poți deosebi. Seamănă ca două picături de apă unii cu alții, încît zici că au fost făcuți de aceeași mumă. Și în plus, acționează în grup, după o strategie comună. Deosebirea dintre ei se pare că e una singură: unii primesc salar de la RATC, alții trebuie să se mulțumească exact cu ce le pică din buzunare.

Unii se miră că angajații RATC-ului nu acționează asupra securității traficului de călători. Dar asta nu intră în sarcina lor de serviciu! Controlorul e dator să acționeze asupra călătorului și să pună mîna pe el imediat ce mijlocul de transport a pornit-o din stație. Dacă în momentul deplasării autovehiculului se întîmplă ca beneficiarul să fie deposedat de portmoneu, controlorul nu are nici o obligație. De ce să-și complice existența cu lucrurile care nu-l privesc? Desigur că el știe dintr-o ochire cine operează călătorii din troleu, căci, cum să vă spun, are experiență. Cunoaște hoțul după figură, că doar îl vede cum urcă și coboară dintr-un mijloc de transport în altul. Dar hoțul acționează legal, căci are bilet. Apoi atît controlorul, cît și cel care operează pe cont propriu provin de obicei din același mediu. Au aceeași mentalitate.

De aceea, controlorul închide ochii și-l lasă pe hoț să se desfăoare în voie. El preferă să se lege de cîte o femeie bătrînă care n-a putut să ajungă la timp din pricina sacoșelor la compostor sau să flirteze cu cîte o domnișoară, căreia îi caută nod în papură, puricînd biletul și înghesuind-o în bară (și s-au întîmplat cazuri cînd, dacă domnișoara s-a pierdut cu firea, o duce la capătul liniei, unde-i propune o plimbare prin pădure, de, și asta-i o ocupație, controlorii sînt băieți tineri și sîngele le zburdă în vene!, decît să observe că în troleu au pătruns deja cinci hoți care au început să opereze fraierii din autobuz ce tocmai caută biletul.

Sînt sigur că dacă ar fi produsul unei firme străine, RATC-ului, controlorii noștri ar fi ceva mai cizelați și ar ține cît de cît la prestigiul firmei pe care o reprezintă și de la care își primesc remunerația.

Deocamdată însă trebuie să ne mulțumim cu controlorii pe care-i merităm. Că în fond e vina noastră că-i suportăm așa cum sînt. Noi îi plătim. Da. Prețul biletului a crescut de la 300 la 400 de lei exact pentru ca RATC-ul să poată plăti pe toți acești neisprăviți care poartă numele de controlori și care pînă ieri-alaltăieri nu aveau nici o ocupație. ■

P.S. Există și excepții. Adică tineri controlori eleganți care, în loc să “flirteze” cu vreo domnișoară, doamnă, politicoși, îi oferă loc pe scaun. Cam astea sînt excepțiile. Deocamdată. Dacă RATC ar fi societate particulară, astfel de excepții ar deveni regulă.

UNGHIUL DE TRAGERE

Gînduri sumbre despre viitorul apropiat

Val CONDURACHE

Relația putere-opoziție este la noi profund viciată de un antagonism care din ianuarie 1990 și pînă acum n-a încetat să crească. Cine nu gîndește ca mine, este dușmanul meu de moarte, pare să zică fiecare tabără și nu numai că procedează în consecință, dar e gata să renunțe la principiile proprii, dacă ele sînt îmbrățișate și de adversar. Eroziunea credibilității opoziției, aproape egală cu eroziunea puterii, s-a produs ca urmare a inconsecvențelor succesive. Puterea a cîștigat alegerile cu un program de asistență socială pe care nu l-a respectat nici măcar în proporție de 25%. Legile pe care le-a votat (în toată stagnarea) arcul guvernamental sînt, în majoritate, de extracție liberală. Opoziția s-a plîns în mai multe rînduri că puterea îi aplică programul, fără s-o recunoască deschis. PDSR a pierdut mult din audiență ca urmare a concesiilor făcute Băncii Mondiale și Fondului Monetar Internațional, singura măsură de prudență pe care și-a putut-o lua fiind aceea de a tergiversa măsurile concrete. Situația internațională nu lasă loc pentru nici un echivoc, iar partidele socialiste aflate la putere în Estul Europei fac eforturi indecente pentru a se conforma clauzelor impuse de Uniunea Europeană și de NATO. Am făcut și eu armata, cu toate că eram doar apt necombatant, dar am înțeles de acolo că pînă și militarii de carieră tineri sau foarte tineri se pregăteau (și pregăteau soldații în termen) pentru eventualitatea unei confruntări cu Alianța Nord-atlantică. Nici vorbă ca pericolul să vină dinspre Kremlin, cu toate amenințările implicite enunțate în 1968, după ocuparea Cehoslovaciei. Cum vreți ca acum armata să reacționeze omogen la ofertele înaintate de NATO?

Situația e, cred, destul de asemănătoare și în celelalte țări, foste socialiste, din centrul și din estul Europei. La nivelul conducerii, decizia pare să fie luată, dar masele mai trăiesc încă spaimele ocupației ruse și nu primesc de nicăieri asigurări că istoria nu se va repeta, cu aceleași consecințe. O mulțime descumpănită măsoară deja gradul de securitate economică pe care l-a avut înainte și deplînge lipsa de protecție din prezent, fără a regreta trecutul comunist, dar și fără a intra cu entuziasm în economia de piață, unde par s-o aștepte, pînă la terminarea reformei, rele și mai mari.

Opoziția, epuizată de lupta inegală cu mașina de vot a puterii, în Parlament, a ales calea cea mai primejdioasă, adică aceea de a forța blocarea tuturor ofertelor guvernamentale.

Ar trebui să răsfoiesc toată presa tipărită de trei ani încoace pentru a demonstra că, în scopul de a-și păstra distanțele față de inițiativele puterii, opoziția a votat, de foarte multe ori, împotriva programului propriu de guvernare. Nu luptele intestine au măcinat-o, ci actul negației, care a șters toate inițiativele consensuale, prin care a sprijinit guvernarea, în scopul de a obine, pentru România, o imagine mai bună. În contextul acesta, puterea și-a trecut în cont, fără scrupule, toate succesele, trecînd sub tăcere, cu prudență și diplomație, meritul opoziției, și a acuzat-o eficient ori de cîte ori aceasta din urmă s-a dezis de propriile opțiuni. Nu a rezultat de aici un cîștig pentru o forță sau alta, ci o mai adîncă disperare a electoratului în fața a două neputințe inconsecvente. Incorectitudinea guvernanților în respectarea promisiunilor electorale și-a găsit un echivalent în rectitudinea opozanților: abilitatea președintelui țării și intransigența președintelui PNȚ-CD au dus la același rezultat, și nu au scutit partidele de la compromisuri majore, care au lăsat impresia că miza nu este binele țării și-al oamenilor ei, ci rămînerea sau accesul la putere. Manifestațiile de stradă, tot mai ample, stopate sau doar amînate cu promisiuni neonorate vor aduce în țară o stîngă intransigentă, gata să repete greșelile trecutului cu aceeași intransigență, iresponsabilitate. Nici ea nu-și va putea ține promisiunile, chiar dacă este animată, acum, de bună credință. Viitorul este atît de sumbru, încît aproape nici nu vreau să-l închipui. Electoratul, de care ține șansa oricărui partid, s-a întors la mentalitatea, extrem de periculoasă, a democrației populare. ■

PROSTIA OMENEASCĂ

Merceologia prostiei sau despre întrebările prostești

Anton ADĂMUȚ

Încercarea de față este dintre cele mai grele cu putință. Vreau să vorbesc despre prostia omenească fără să fac prostii și fără să o fac prostește. Exemplul în prostie este edificator. Spui, cu doza de bun simț necesară: ăla e un prost. Dar ce te faci atunci cînd exemple de prostie vezi pretutindeni. Pe care să-l alegi, pentru a nu fi învinuit de subiectivism. Ei, aici e dificultatea. Ca să scapi de ea îi rînduiești. Fiecare la vremea și la locul lui.

Astăzi, despre prostul satului. Că doar de acolo venim toți! Din sat, nu din prostie. Poate acolo ne ducem, cu satul nostru, cu tot. Știm cu toții, mai mari sau mai mici, că orice colectivitate își are prostul și nebunul ei. Nebunul e cu treaba lui, nu ne interesează.

Prostul satului e altceva. El e activ, se organizează, scrie fără să citească și citește fără să scrie. Lucrează cu plumbul (creion, mai pe înțelesul lui). Cum îl cheamă? Ei, asta-i bună! Ce contează. Insistați? Bine! Să-i zicem nea Mitică. Ah, nu mă credeți? Păi atunci de ce vreți să știți cu ce se ocupă? Ce spuneți? Că prostia se manifestă cu elan, că prostul are idei, dar nu inteligență? Bine, bine, m-ați convins, da' tot vă păcălesc eu. Iaca, de-o pildă, nea Mitică face consilieri, adicătelea sfătuiește. Cum pe cine? Pe cine are vreme să-l asculte. Dacă are clienți? Oho!! Prosul adevărat știe că-i prost. Nu o recunoaște, dar știe că sînt proști mai proști ca el. Prostul îl face și pe general să se simtă prost. Asta dacă nu se înfurie generalul. Și nu o face pentru că ar însemna să se coboare la gradele prostului. Asta pentru că prostia are grade. Îl ignoră generalul și-și spune: atîta i-a dat Dumnezeu!

Prostul nu acceptă dacă-i dai ceva. Dă-i ceva lui nea Mitică! Se stropșește. Cere-i ceva! Ești dictator atunci, nu știi ce-i aia democrație! Las' că știe el, nea Mitică. El e mereu “anti”. Pe vremuri era disident și grafoman. Acum e invers, că dacă prostul nu-i pieziș, nu-i prost destul. Cum adică nu înțelegeți? Uite așa! Păi, atunci, să vă povestesc. Vine nea Mitică și îi spui ceva, oarece. Nu-i bun, zice. Da' cum, întrebi? Nu știu, da' nu-i bun. Îți spun eu că nu-i bun. Bine omule, încerci, da' zi, sau fă ceva. Gata, am zis, că de făcut am eu grijă, da nu aici, în sat, decretează dom'Mitică. Da' unde, bre? Ce știți voi, nepricopsiților, zice, merceologic, nea Mitică (exemplul nostru, țineți minte!).

Să greșească prostul satului vreodată? Nu, vezi de treabă. Știe tot, este peste tot. Paranormal, prostu' nostru. Nu-i scapă nimic. Doar, cîteodată, pe el. Dar ce mai contează cînd prostul își face meseria. Și o face cu o hotărîre, ca boul care trage-n jug. Că de muncit muncește prostu', nu-i vorbă, doar că o face prost. Pe măsura lui. Și cum am spus-o, hotărît. C-așa i-i datul sorții, să fie cu prostia lui, în sat, la miezul nopții. Ca moroii. Uite-așa te-ndeamnă și păcatul și prostul să rostuiești versuri prefabricate. Deh, periculoasă prostia, e contagioasă.

D'aia vă spun să aveți grijă. Prostia nu e ca gripa, pe care să o lepezi. Prostia te leapădă ea. Și nu are nume, iar dacă i-am zis nea Mitică e pentru că așa s-a întîmplat. Vorba creștinului: să nu-i dorești prostului ce-ți dorește el ție. Pentru că prostul e creștin doar prin naștere. El nu știe că nu-i e permis boului ce-i este permis lui Iov. Asta ca să nu o zicem pe lătinie. Atît. Altminteri, ce să mai spun: prostul și tăria lui, vitejia satului. Iaca na, și-am încălecat pe-o șa. Cît despre prostul citadin, aproapele nostru, altă dată. ■

DIN TELEFOANELE, SCRISORILE ȘI AUDIENȚELE ZILEI

Responsabilitatea asupra informațiilor publicate la rubricile “Din scrisorile , telefoanele și audiențele zilei” și “Ultimul vagon poștal” revine reclamanților. Scopul acestor două rubrici este de a asigura un dialog între cititori și reprezentanții principalelor instituții publice. Semnatarii scrisorilor sînt rugați să folosească un limbaj decent și să nu facă acuzații nejustificate.

■ Stradă deteriorată

Mai mulți cetățeni de pe străzile Roșiori, Spancioc și Jelea ne-au trimis o scrisoare prin care semnalează că în luna decembrie 1994 trotuarul de pe partea dreaptă a străzii Jelea a fost săpat cu un excavator pentru a se instala o conductă de gaz metan pentru un locatar de pe strada respectivă. Trotuarul nu a mai fost refăcut de atunci, deși “această stradă a fost asfaltată în două săptămîni pe cînd era primar Manciuc”, scriu cei în cauză. Locuitorii cer ca Primăria să oblige pe cei care au făcut săpăturile să suporte refacerea trotuarului. Ne-am interesat la ROMGAZ: ei au executat într-adevăr lucrarea pentru care există autorizație, cetățeanul a plătit suma de 50.000 lei la Primărie pentru eliberarea autorizației, bani încasați pentru a se reface strada. De la regia CITADIN am aflat că pînă în prezent nu s-a primit comandă de la Primărie pentru refacerea trotuarului. Iar locuitorii sînt nevoiți să circule printre mormanele de pămînt rezultate din săpătură. Sperăm ca semnalul să fie auzit.

■ Biletele de tip vechi

De la 25 martie 1995 s-au scumpit biletele pentru transportul în comun, iar cele noi, puse în vînzare sînt diferite de cele vechi. Unii cetățeni au în buzunar cîte unu-două bilete de tip vechi și unul dintre ei ne-a întrebat dacă le poate folosi. De la R.A.T.C. mi s-a spus că este necesar să se deplaseze la regie pentru a i se ștampila vechile bilete. Adică să ia tramvaiul, cumpărînd un bilet de tip nou, ca să-și ștampileze unul sau două bilete de tip vechi! Ce să mai comentezi?

■ Motive neîntemeiate de a lua bani

Bujor Cătălin, din Iași, și-a scos abonament pe o linie de tramvai, în ziua de 27 martie, pe la ora 14,00, de la toneta din stația Podu Roș (cea de lîngă Oficiul PTTR). I s-a încasat valoarea abonamentului de 5000 lei, și încă 200 lei, costul cartonului și al învelitoarei din plastic în care se păstrează. Ne-am interesat la R.A.T.C. și am aflat că imprimatul și învelitoarea nu se vînd separat, iar că valoarea lor este înglobată în taxa de abonament. Să nu fi știut aceasta vînzătoarea de la chioșc?

■ Injecții tot cu ace folosite

Un cititor care urmărește informațiile cu privire la campania anti-SIDA sprijinită și de cotidianul nostru ne semnalează un caz de nerespectare a măsurilor sanitare recomandate. Un tînăr care face tratament la cabinetul de Alergologie de la etajul al doilea al Policlinicii nr. 1 a mers, în ziua de 28 martie, pe la amiază, pentru a i se face o injecție. Asistenta a scos dintr-o casoletă un ac de seringă care, fiind cam tocit, a intrat cu dificultate și dureros în epiderma pacientului. Întrebînd de ce nu i se administrează injecția cu seringă și ac de unică folosință, i s-a răspuns că acestea trebuie aduse de către pacient. Și doar s-au primit asigurări nenumărate că tratamentele medicale se vor face în condiții de deplină securitate. Tot cu ace vechi și tocite?

■ Aglomerație mare

O cititoare ne-a telefonat să se plîngă în ce condiții de aglomerație inimaginabilă se lucrează în zilele acestea la sediul Fondului Proprietății Private pentru ca cetățenii să își procure acțiuni contra certificate de proprietate. Un gardian instalat la ușă permite intrarea a doar cîte două persoane pentru a ridica formularele de cerere. Sugerează conducerii F.P.P. II - Moldova ca formularele de cerere să fie puse în vînzare la unele puncte din oraș de unde cei care au nevoie ar putea să și le procure. Credem că factorii de răspundere ar trebui să se gîndească la o modalitate de a facilita aceste demersuri ale cetățenilor.

■ Actualitatea în catren

După cum afirmă lideri locali ai partidului de guvernămînt (P.D.S.R.), partizanii bardului național Corneliu Vadim Tudor doresc să mai racoleze unii primari comunali (pînă la opt), pentru ca primarul din comuna Mădîrjac să nu mai fie “peremist” solo.

Vrea Vadim, cînd îl asculți,
De 8 ori primari mai mulți,
Deci să acționăm și noi ca
Geniul CARITAS - I. Stoica.

Constantin IURAȘCU

SC DI-ZI SRL

- ASSOS
- LM
- CARPAȚI
- BT
- WAVE
- MARLBORO
- ARIEL
- măsline vrac și în pungi
- alune
- napolitane, gume
- ciocolate
- ness-cafe: Globo, Cacico
- o gamă largă de dulciuri marca KENT

en gros

Str. Albă nr. 2 (lîngă ziarul "24:ORE")
Program zilnic: 8,30 - 18,00,
inclusiv duminica.
Telefon 116018

BOMBA DE CAUCIUC

Consilerul juridic ***Alexandru Folescu***, reprezentantul Ministerului Sănătății în procesul ***“Iasmina contra Guvernoiu Pedeseroiu”***, a fost agresat, alaltăieri seară, cu brutalitate, în preajma locuinței sale, de către o mînă criminală, deocamdată necunoscută. Asta e o ticăloșie în adevăratul sens al cuvîntului, să lovești un om care nu face altceva decît să apere interesele clientului său, care, de data asta, se numește ***Ministerul Sănătății și Spitalul de Copii “Sf. Maria” din Iași***. Pînă și un criminal sadic, prins asupra faptului, are dreptul să fie apărat de către un avocat în fața instanței de judecată. După logica mîinii criminale care l-a lovit pe juristul Folescu, ar trebui ca un criminal să nu aibă dreptul la asistență juridică, pentru că oricum e vinovat și trebuie pedepsit, nici un hoț nu mai trebuie apărat și tot așa. De aici și pînă la aplicarea legii codrului, de a-ți face dreptate cu propria mînă, pe principiul ***“dinte pentru dinte și sînge pentru sînge”*** nu e mai mult de un metru. Cam așa stau lucrurile și în cazul procesului ***“Iasmina contra Guvernoiu Pedeseroiu”***. Nu vrem să credem că agresarea juristului Folescu ar putea fi o acțiune provocatoare, inițiată de unul din cele paișpe servicii secrete din țară, pentru a compromite demersul familiei Calinciuc vizavi de indolența foncționarilor în halaturi albe

Deși e clar ca lumina zilei că micuța Iasmina (și alte sute, probabil, de copii din întreaga țară) a fost infestată cu virusul HIV în rețeaua sanitară de stat, procesul intentat Ministerului Sănătății și spitalului de copii ieșean trebuie să se deruleze conform regulii. Mai sînt voci de la ziare ale democrației sociale care insinuează că presa independentă a dus o politică de acuzare “în bloc” a tagmei medicilor din România, vinovați, vaszîcî, de drama Iasminei. Aiasta-i o teorie absolut democratică, socială și originală, pentru că, de aicea, de pe păturicea noastră, noi am înțeles, ca și întregul popor român, că presa a venit cu acuze la adresa sistemului de asistență sanitară și a incompetenței unor funcționari din Ministerul Sănătății, incapabili să vină cu soluții corecte, în vederea îmbunătățirii calității actului medical din România, nicidecum nu au fost acuzați medicii, “în bloc”, pentru faptul că un oarecare Minculescu, zis și ***“Salamul cu Soia”***, nu e în stare să constate situația dezastruoasă din rețeaua sanitară. De aceea, procesul ***“Iasmina contra Guvernoiu Pedeseroiu”*** nu urmărește găsirea unui vinovat, cu nume și prenume, pentru că nu aiasta-i miza, coane ziarist al democrației sociale! Miza e mai subtilă: drama Iasminei trebuie, în primul rînd, să sensibilizeze opinia publică în chestiunea SIDA, care la noi a fost tratată cam la mișto de actuala Putere.

S-a văzut că numai presiunea opiniei publice în poate mișca pe plăvanii de prin ministere, alte argumente lăsîndu-i reci și cu senzația că-s nemuritori în fotelurile lor. În al doilea rînd, drama Iasminei va dovedi că statul aista nu e un fel de Dumnezeu, care-și poate joc de cetățeni după cum îi este voia și pe care nu-l poate lua nimeni la întrebări. Statul e o sumă de instituții, formate din oameni, în prezent membri și simpatizanți, în majoritate covîrșitoare, ai lui Pedeseroiu. Acești oameni își primesc salariile din bănișorii poporului, respectiv impozitele pe salarii și venituri plătite de dumnealui poporul. Cînd cetățeanul de rînd va înțelege că acest “stat” e o simplă instituție, un simplu servitor al cetățeanului, nu invers, putem spune că vom fi foarte aproape de adevărata democrație. Apropo de democrație. Lumea spune, în prezent, cam așe: ***“Pot să spun orice, deci e democrație”***. Parțial corect. Lumea ar trebui să spună așe: ***“Dacă spun ceva și am dreptate, imediat se iau măsurile de rigoare, deci e democrație”***. Asta e diferența, doamnelor și domnilor, între democrația de acuma, cînd oricine poate spune orice, dar nu se schimbă nimica și democrația adevărată, cînd se respectă opinia oricărui cetățean și se iau imediat măsuri dacă dumnealui cetățeanul a sesizat vreo neregulă. Aici intervine chestiunea cu “statul” aista buclucaș, care e format din oameni ca și noi, de care nu trebuie să ne temem, ci, dimpotrivă, trebuie să le cerem socoteală atunci cînd fac pă șmecherii.

LIZUCA și PATROCLE
reprezentanți de rînd
ai Măriei-Sale Poporul,
însă băieți buni și
deloc șmecheri

FIR DIRECT - SIDA

Cum se transmite virusul HIV de la mamă la copil?

SIDA este o problemă care te interesează și pe tine!
- Aveți nevoie de un sfat?
- Sînteți neliniștit, îngrijorat?
- Vreți să ajutați pe cineva?
Laboratorul de promovare a sănătății vă poate ajuta prin linia telefonică permanentă - HOT LINE - telefon 212729.

1. Depistarea trebuie să fie sistematică și obligatorie?

Un test obligatoriu nu ar putea detecta persoanele contaminate în primele trei luni, cînd ele sînt seronegative și cînd, din păcate, pot transmite virusul.

Testul obligatoriu, pentru a fi eficient, ar trebui făcut zilnic, ceea ce este imposibil. Totuși, persoanele depistate ca seropozitive ar putea fi avertizate asupra pericolului ce-l reprezintă pentru colectivitate.

2. Credeți că persoanele seropozitive și bolnavii de SIDA ar trebui izolați?

Politica de izolare îmbracă un caracter inuman și antidemocratic și ar fi inutilă și irațională. Dimpotrivă, trebuie căutată participarea conștientă și voluntară a seropozitivilor la viața colectivității.

3. Este necesar ca persoanele seropozitive să urmeze un tratament medical?

În prezent, nu este de dorit (cu excepția unor cazuri particulare) să se propună tratamente pentru seropozitivii care nu prezintă semne clinice sau biologice de infecție. În același timp, un control medical periodic este indispensabil să fie făcut înainte de a începe un tratament, dacă acesta ar fi necesar.

4. Toate persoanele contaminate cu HIV vor dezvolta în timp SIDA?

Nu este posibil să se afirme cu certitudine dacă toate persoanele contaminate cu HIV și, deci, seropozitive vor dezvolta boala SIDA. În prezent, statisticile par a arăta că numărul persoanelor seropozitive care ajung în stadiul SIDA este în creștere.

5. Mă interesează să știu cum și cînd se poate transmite infecția cu HIV de la mamă la copil?

Transmiterea virusului HIV de la mama seropozitivă la copil nu se face în mod sistematic. Statisticile arată că un copil din cinci născut din mamă seropozitivă este contaminat cu virusul HIV.

Transmiterea se face în timpul sarcinii, fără a se ști dacă există o perioadă în dezvoltarea fătului în care riscul de contaminare poate fi mai mare. Nu se știe nici dacă copilul riscă să fie contaminat în timpul travaliului (în cursul contracțiilor uterine) sau mai ales în timpul expulsiei. Totuși, toți nou-născuții din mame seropozitive sînt seropozitivi la testul de depistare, fără a fi în mod obligatoriu contaminați, ei fiind purtătorii anticorpilor materni care sînt evidențiați de teste. Către vîrsta de 14 luni, cînd organismul începe să fabrice proprii anticorpi, anticorpii materni dispar din organismul copilului, deci acum testul poate fi practicat cu eficacitate. Deci, copiii contaminați (unul din cinci) rămîn seropozitivi, în timp ce copiii necontaminați devin seronegativi. În cazul în care mama este seropozitivă, este contraindicată alăptarea copilului.

6. Care sînt factorii ce pot accelera evoluția infecției?

Este posibil ca numeroase evenimente, numite co-factori, să stimuleze activitatea virusului HIV la persoanele seropozitive, dar nici unul dintre aceștia nu este în mod definitiv demonstrat:

- vîrsta în momentul contaminării. La adulți este stabilit faptul că riscul de a dezvolta rapid SIDA crește în raport cu vîrsta persoanei în momentul contaminării. Același lucru este valabil la copilul contaminat înaintea vîrstei de doi ani;
- recontaminările succesive cu HIV;
- anumite afecțiuni virale, ca mononucleoza infecțioasă, infecții cu cytomegalovirusuri;
- bolile cu transmitere sexuală: sifilis sau infecția cu mycoplasme;
- infecții banale (dentare, respiratorii, ORL);
- anumite droguri (morfina, heroina, cocaina), medicamente (imunosupresoare);
- oboseala, stresul, malnutriția (condiții nefavorabile ale vieții);
- bolile ce apar în cursul stadiului SIDA, urmare a deficitului imunitar, putînd să agraveze în continuare deficitul imun.

Notă: Întrebările au fost redactate conform formulării lor pe robotul telefonic al Laboratorului de promovare a sănătății - 212729, în cursul zilelor de 23-29.03.1995.

Dr. Daniel MARDARE

CARNETUL ZILEI

✝ **Cv. Ioan Scărarul; sf. prooroc Ioad; sf. Evula**

-5 – 3° C VREMEA

■ Vremea va fi rece și va deveni închisă ca aspect. Cerul va fi noros, mai mult acoperit în a doua parte a intervalului, cînd pe arii relativ extinse va ninge. Vîntul va sufla slab la moderat, cu intensificări de pînă la 70-80 km/h. Temperaturile maxime ale aerului vor oscila între 0 și 3 grade C, iar cele minime între -5 și -2 grade C. **(Elena BÂRJOVEANU - Centrul de Prevedere a Vremii Bacău)**

FARMACII DE GARDĂ

Farmacia nr. 2, Piața Unirii (tel. 116029).

SPITALE DE GARDĂ

Spitalul “Sf. Spiridon” (tel. 142730): Clinica a II-a Medicală; Clinica I Chirurgie; **Maternitatea “Cuza Vodă”** (tel. 143320).

TVR BUCUREȘTI

TVR 1 7,00 TVM. Telematinal ■ 8,30 La prima oră ■ **9,15 Film serial (r): Santa Barbara (SUA)** ■ **10,00 Actualități** ■ 10,05 Limbi străine: Engleză americană; Germană ■ **11,05 Film serial (r - 2 ep.): Aur și noroi** (Spania, 1992) ■ **12,45 Desene animate: Aventuri cu bebeluși** (Franța, CFI) ■ 13,10 1001 audiții. ■ **14,00 Actualități** ■ 14,10 TVR Iași. Est Meridian ■ 15,05 TVR Cluj-Napoca ■ **16,00 Actualități** ■ 16,10 Divertisment internațional ■ 16,40 Sub semnul întrebării. ■ 17,40 Milenium ■ **18,25 Desene animate: Mizerabilii** (Franța) ■ 18,50 Tragerea Super Loto 5/40 și simplă Expres ■ 19,00 Medicina pentru toți. ■ **19,30 Film serial pentru tineret: Fata și băieții** (Franța) ■ **20,00 Actualități** ■ **20,45 Film serial: Om bogat, om sărac** (SUA), ep. 22 ■ 21,45 Reflecții rutiere. ■ 22,00 Studioul economic. ■ 22,40 Simpozion. Centenar D.D. Roșca. ■ 23,25 Interpreți ai cîntecului popular. Achim Nica ■ **23,40 Actualități** ■ **0,00 Seriale de neuitat: Familia Palliser** (Anglia, BBC), ep. 10.

TVR 2 7,00 La prima oră ■ 9,15 Ora de muzică. ■ 10,00 Documentar. Fantoma din Piața Roșie (CFI) ■ 11,00 Telejurnal Worldnet ■ **11,30 Desene animate: Legenda lui Zorro** ■ 12,00 Noi frontiere (r) ■ 12,40 Magazin TVE: ■ 13,15 Logos și Ethos ■ 13,45 Telejurnal CFI ■ **14,00 Actualități** ■ 14,10 Magazin social ■ 15,00 Limbi străine: Engleză americană (r); Germană (r) ■ **16,00 Desene animate: Punky Brewster** ■ **16,30 Film serial: Și bogații plîng** (Mexic) ■ 17,00 Ceaiul de la ora 5 ■ 19,00 Emisiune în limba germană. ■ 20,00 Conviețuiri. ■ 21,00 TVM. Mesager ■ **21,30 Formula 3.** ■ **22,00 Cinematograful de artă: Nunta** (Polonia, 1972). ■ 23,50 Stadion. Caleidoscop sportiv intern și internațional ■ 0,30 Live Dance Rio Show. Dr. Alban în concert (II).

TVR IAȘI

Pr.I, orele 14,10 - 15,05 - Est Meridian Magazin Note, știri și reportaje ■ Punctul pe “i” - anchetă ■ Pro natura ■ Vedete în recital ■ Sport ■ Videoclipul emisiunii. Redactori, Ligia Olteanu, Mircea Ungureanu.

TELE M

6,30 Deschiderea programului ■ 7,00 Matinal Tele'M ■ 7,30 Observator ■ 8,30 Film artistic: “Șeriful neînduplecat” (western). Regia: Marvin Chomsky, Richard Donner. Cu: Clenn Ford, Edgar Buchanan ■ 10,00 Film serial: “Răzbunarea” - ep. 40 ■ 11,00 Film artistic: “Căința” (dramă). Cu: Avtandail Makharadze, Ia Ninidze. Puternic act de acuzare la adresa stalinismului, acest film metaforic descriind supliciul unui tiran mort, pe care victimele îl împiedică să-și găsească odihna veșnică, a primit premiul special al juriului de la Cannes ■ 13,30 Închiderea programului ■ 17,30 Deschiderea programului ■ 18,00 Total ‘M Știri ■ 18,15 Actualitatea ieșeană ■ 19,00 Documentar Worldnet ■ 19,30 Film serial pentru copii: “Arbaleta” - ep. 11 ■ 20,00 Desene animate ■ 20,30 Film serial: “Răzbunarea” - ep.11 <195 21,30 Film artistic: “Ringul” (aventuri). Regia: Sergiu Nicolaescu. Cu: Marin Moraru, Sergiu Nicolaescu ■ 23,15 Film artistic: “Companeros” (western). Regia: Sergio Corbucci. Cu: Franco Nero, Tomas Miliam.

TV EUROPA NOVA

10,00 Deschiderea programului ■ 10,05 Mati-Nova. Emisiune-magazin ■ 11,00 Lumea la microscop: Maroc; Capul Orlando; Împăratul, Göring și Biroului Politic ■ 12,00 Infonova ■ 12,10 Film: “În sus și în jos prin Beverly Hills” (r) ■ 13,40 Credință și cultură - “Muntele Athos”(film documentar). Redactor Lucian Dîrdală ■ 17,05 Veniți cu noi la cinema. Redactor Irina Dăscălescu ■ 17,30 Agora - “În căutarea unui nou mesaj politic”. Invitați: reprezentanți ai PL ‘93, PAC, PSDR. Realizator Lucian Dîrdală ■ 18,15 Euromusic ■ 18,30 Clubul lui Gogoșneață ■ 18,35 Desene animate ■ 19,00 Infonova ■ 19,35 Față în față. Redactor Elena Dumitrescu ■ 20,00 Videoclip'95 ■ 20,30 Vademecum.Toxoplasmoza. Realizator Violeta Calinciuc ■ 21,00 Film: “Indecență” (prod. SUA; regia Marisa Silver; cu Jennifer Beals, James Remar, Barbara Williams). Viața lui Ellie - editor la un mare studio de producție din Austin - este răscolită de moartea violentă a celei mai bune prietene și de dragostea imprudentă pentru fostul soț al acesteia ■ 22,30 Infonova ■ 22,40 Aici Europa Nova: “Cît de solidă este coaliția guvernamentală?”. Invitați: Ovidiu Șimonca, Dănuț Dudu. Realizatori: Gabriela Scurtu-Ilovan, Lucian Dîrdală ■ 23,40 Magazin sportiv. Redactor Silviu Matei.

TV SATELIT

RTL

6,35 Seriale, desene animate ■ 10,05 Kojak (s): “Regele 6,30 Seriale, desene animate ■ 10,05 Kojak (s): “Cocaina” ■ 11,00 Frumos și bogat (s) ■ 11,30 Vremea dorinței (s) ■ 12,00 Prețul e fierbinte (cs) ■ 12,30 Duelul familiilor (cs) ■ 13,00 Magazinul amiezii ■ 13,30 Springfield Story (s) ■ 14,15 Santa Barbara (s) ■ 15,10 Pasiunea ei e crima (sp) ■ 16,00 Ilona Christen talkshow ■ 17,00 Hans Meiser talkshow ■ 18,00 Jeopardy! (cs) ■ 18,30 Între noi (s) ■ 19,00 Frumos și bogat (s/r) ■ 19,30 Exploziv: bîrfe de bulevard ■ 19,45 Știrile serii ■ 20,10 Exploziv - magazin ■ 20,40 Vremuri bune și rele (s) ■ 21,15 Dr. Stefan Frank (s) ■ 22,15 Policlinica (s) ■ 23,15 Santinela (s): “Eroarea” ■ 0,10 Late Night Show.

PRO 7

7,05 Alf (s) ■ 7,30 Desene animate ■ 8,50 Casa noastră (s) ■ 9,50 Petrocelli (s.p) ■ 10,50 Roseanne (s) ■ 11,20 Totul pentru victorie (co. SUA 1989) cu R. Dreyfuss ■ 12,55 Cei doi Hart (s.p) ■ 14,00 Îngerii lui Charlie (s) ■ 15,00 Arabella Kiesbauer (show) ■ 16,00 Misterele lui Dowling (s.p) ■ 16,55 L. A. Law (s) ■ 18,00 Desene animate ■ 19,25 Rock'n Roll Daddy (s) ■ 19,50 Roseanne (s) ■ 20,25 Alf (s) ■ 21,15 American Shaolin (f.a. SUA 1992) ■ 23,20 Afaceri riscante (co. SUA 1983) cu Tom Cruise ■ 1,25 Reporterii (s/r) ■ 2,15 L.A. Law (s/r) ■ 3,20 Reluări.

MTV

7,00 Matinal, cu Maria ■ 8,30 Dans în aer liber, cu Eric ■ 11,00 Ingo, cu mix-ul dimineții ■ 13,00 Muzică soul, cu Lisa I'Anson ■ 14,00 Mari hituri ■ 15,00 Mix-ul dupa-amiezii, cu Enrico ■ 17,00 Sport la MTV, cu D. Cortese ■ 17,45 Noutăți cinematografice ■ 18,00 Știrile zilei ■ 18,15 3 din 1 ■ 18,30 Dial MTV, cu Enrico ■ 19,00 Muzică non-stop, cu Marijne ■ 21,00 Mari hituri, cu Hakan ■ 22,00 Most Wanted, cu Ray Cokes și echipa sa ■ 23,30 Beavis & Butt-head (d.a.) ■ 0,00 Coca Cola Report ■ 1,30 Sfîrșitul? cu Davina & Hugo ■ 3,00 Muzică soul, cu L. I'Anson ■ 4,00 Dans în aer liber ■ 5,00 Nocturna video - clipuri non-stop.

EUROSPORT

9,30 Călărie. Cupa Mondială, Indio (r) ■ 10,30 Gimnastică artistică. Campionatele Internaționale ale Franței de la Paris (r) ■ 12,00 Dansuri sportive, Paris (r) ■ 13,00 Fotbal. Selecțiuni din Preliminariile CE 1996 (r) ■ 15,30 Auto. Magazin Grand Prix ■ 16,00 Tenis. Magazin ATP ■ 16,30 Magazin olimpic ■ 17,00 Funboard. Super Fundoor de la Paris-Bercy (r) ■ 18,00 Eurofun. Mag. distractiv ■ 18,30 Snowmobile.Tundra Raid (r) ■ 19,30 Auto Super Stock - Car Racing de la Paris-Bercy (r) ■ 20,30 Buletin de știri 1 ■ 21,00 Arte marțiale, Nunchaku ■ 22,00 Wrestling. World Superstars ■ 23,00 Fotbal. Euro ‘96 (sel.) ■ 1,00 Golf. US-PGA Tour ■ 2,00 Buletin de știri 2.

CENTRUL CULTURAL FRANCEZ

■ Centrul Cultural Francez, în colaborare cu Catedra de psihologie a Universității "Al. I. Cuza" organizează conferința cu tema "Les contenants de pensee une approche de la psychopathologie". Prezintă domnul Bernard Gibello.

OPERA ROMÂNĂ IAȘI

■ Astăzi, la orele 18,00, în Sala Studio a Operei Române Iași va avea loc recitalul clasei de canto - conf. univ. Adriana Severin, de la Academia de Arte “G. Enescu” Iași.

MUZEUL LITERATURII ROMÂNE

■ Muzeul Literaturii Române Iași organizează astăzi, la orele 17,00, la Clubul Cultural “Junimea” (Casa “V. Pogor”), în cadrul Serilor revistei “Dacia literară”, manifestarea intitulată “De la Mateiu Caragiale la Nichita Stănescu”. Cu aceeași ocazie va fi vernisată expoziția “11 elogii” a pictoriței Florența Ionescu. Prezintă: Traian Mocanu și Aurel Istrati. Moderator: Lucian Vasiliu.

CINEMATOGRAFE

■ **Cinematograful “Victoria”** (telefon: 112502); 24-30.III.1995 - orele: 9; 11,10; 13,20; 15,30; 17,40; 19,50: ***“Star Trek Generations”. O aventură la marginea Universului***. Producție SUA, 1994. Film SF. Varianta pentru marele ecran a serialului t.v. cu același nume. Regia: David Carson. Premieră.

■ **Cinematograful “Republica”** (Telefon: 114327); 24-30.III.1995 - orele: 9; 11; 13; 15; 17; 19: ***“E pericoloso sporgersi”***. Scenariul și regia: Nicolae Caranfil. Premiul Criticii și Premiul special al juriului, Montpellier, 1993, și Marele Premiu, Bratislava, 1993. Premieră.

■ **Cinematograful “Copou”** (Telefon: 145738) 24-30.III.1995 - orele: 9; 11,05; 13,10; 15,20; 17,30; 19,40: ***“Culoarea nopții”***. Producție SUA, 1994. Thriller psihologic cu Bruce Willis.

■ **Cinematograful “Dacia”** (Telefon: 164740) 24-30.III.1995 - orele: 9; 11; 13; 15; 17; 19: ***“Toleranță zero”***. Producție SUA, 1994. Thriller polițist cu Robert Patrick.

■ **Videoteci**: - Sala mică a cinematografului “Republica” (orele: 10; 12; 14; 16; 18; 20)

Asociația civică “Copiii pentru copii” Iași și Fundația umanitară, creștin-democratică “Sf. Pavel” Iași

anunță

Asociația civică “Copiii pentru copii” Iași și Fundația umanitară, creștin-democratică “Sf. Pavel” Iași organizează două preselecții pentru un recital de poezie și muzică creștină, la care sînt invitați elevii și studenții talentați din municipiul Iași.

Se cer: recitări, lecturi artistice, piese vocale și instrumentale, desene și picturi la tema “Dumnezeu este iubire!”

Preselecțiile vor avea loc duminică, 2 aprilie, și duminică, 9 aprilie 1995, începînd cu orele 9,00, la Liceul de Arte “Octav Băncilă” din Iași.

Spectacolul “Dumnezeu este iubire!” va fi prezentat duminică, 16 aprilie 1995 (de Florii), într-una din marile săli de spectacole ale Iașului.

☎ TELEFOANE UTILE

☎ **SALVARE: 961**
☎ **POMPIERI: 981**
☎ **POLIȚIE:**
Inspectoratul Județean Centrala 140720; Dispecerat 146666; Municipiu Centrala 140020 Dispecerat 146840/955 Ofițer de serviciu 146850; Serviciul Circulație - 140070.
☎ **SERVICII MEDICALE MOBILE (asistență medicală de urgență la domiciliu): 113130/569, zilnic între orele 7,00-23,00**
☎ **AGENȚIA C.F.R.: 147673**
☎ **INFORMAȚII GARĂ: 146333**
☎ **AUTOGARĂ: 146587**
☎ **TAXICOM, dispecerat: 953, 146593**
☎ **AGENȚIA TAROM: 115239**
☎ **INFORMAȚII AEROPORT: 178126**
☎ **STAȚII PECO: Baș Ceauș - 176865; Aurel Vlaicu - 175872; Bucium - 132891; Crișan - 112182; Păcurari - 164142; Sărărie - 147480.**
☎ **A.C.R. - informații utile: 112345, 130177.**
☎ **DISPECERATE: R.A. Gaz-Metan - 141737; R.A. Apă-Canal - 142451; Renel - 147070, deranjamente - 147070; Termoficare - 141956; R.A. Locuința - 112434; Telefoane - Deranjamente - 921; Protecția mediului - 147010.**
☎ **GARDA FINANCIARĂ: 114065, 112427.**
☎ **ADMINISTRAȚIA FINANCIARĂ: 143030**
☎ **NOTARIAT: 147574**
☎ **TRIBUNAL: 146300**
☎ **PROCURATURĂ: 212566**
☎ **CAMERA DE COMERȚ: 117757**
☎ **CENTRUL MILITAR JUDEȚEAN: 146370**
☎ **STATUL MAJOR JUDEȚEAN DE APĂRARE CIVILĂ: 147594**
☎ **HOTELURI: Moldova - 142225; Traian - 143330; Unirea - 142110; Continental - 114320; Sport - 137817.**
☎ **POLICLINICA CU PLATĂ: triaj informații - 117244**
☎ **OFICIUL JUDEȚEAN PENTRU PROTECȚIA CONSUMATORILOR: 145392.**

Monitorul
Str. Smîrdan nr. 5 ■ Tel. 17.25.57
(centrala) ■ Fax 14.45.77
■ Publicitate tel./fax 14.47.76
■ REDACTOR ȘEF - Dan Radu
■ REDACTOR ȘEF ADJUNCT -
Ovidiu Șimonca
■ SECRETAR GENERAL
DE REDACȚIE -
Marius Cristian

ȘEFI DEPARTAMENTE:
■ Eveniment local: Toni Hrițac (int. 110)
■ Investigații: Vali Știrbu (int. 110)
■ Eveniment național și internațional: Cristian Racu (int. 110)
■ Economic: Costel Stroescu (int. 117)
■ Cultură: Dorin Popa (int. 109)
■ Sport: Nicolae Grecu (int. 107)
■ Redactor de serviciu: Constantin Iurașcu (int. 124)
■ Fotoreporter: Constantin Plop
■ Grafică: Lucian Amarii, Daniel Melinte
■ Publicitate: Cristina Labonțu (int. 122, fax 144776)
■ Difuzare: Mihai Tudose (int. 120)
■ Contabilitate: Antoneta Filip (int. 112)

NORD-EST PRESS
- agenție de presă -
Str. Smîrdan nr. 5 ■ Tel. 17.25.57
(centrala) ■ Tel/Fax 27.04.13
■ EDITOR: Mona Dîrțu

EDITOR
NORD-EST
Str. Smîrdan nr. 5 ■ Tel. 17.25.57
■ Fax 14.45.77

Director general:
ALEXANDRU LĂZESCU
Director editor:
FLORIN ZAMFIRESCU
Director de marketing:
CEZAR CALUSCHI
Director executiv:
GABRIEL RUSU

ABONAMENTELE se pot face la orice Oficiu Poștal din țară.
MONITORUL figurează în catalogul Presei interne la poziția 838.

TIPAR OFFSET: MULTIPRINT, Iași str. Sf. Lazăr nr. 49

MONITORUL EXTERN

Eșec în cadrul programului spațial rus

Trei sateliţi lansaţi cu o rachetă rusească s-au prăbuşit

O tentativă a savanților ruși din domeniul aeronauticii de a amplasa trei sateliți de comunicație pe orbite în jurul Terrei s-a soldat cu un eșec, neștiindu-se unde au ajuns sateliții. Rușii afirmă că sateliții, dintre care unul construit de Israel, unul rusesc și al treilea construit în cooperare cu Mexicul, nu mai pot fi contactați prin radio. Întreruperea contactului radio a survenit după ce racheta purtătoare a decolat de pe un cosmodrom din nordul Rusiei. Ulterior, s-a anunțat că sateliții nu au ajuns pe orbita terestră și că au căzut pe Pămînt la circa zece minute de la lansare. Eșecul operației s-a datorat unei defecțiuni apărute la cea de-a cincea treaptă a rachetei purtătoare, o adaptare a rachetei nucleare cu rază lungă de acțiune SS-25.

Datorită utilizării de arme germane în ofensiva turcă împotriva kurzilor

Bonn-ul suspendă furnizarea materialului militar către Turcia

Germania a suspendat un transport de echipament militar către Turcia, din cauza campaniei acesteia desfășurate împotriva kurzilor rebeli din nordul Irakului, au afirmat miercuri surse din interiorul coaliției guvernamentale a cancelarului Kohl, citate de Reuter. Materialul militar, cuprinzînd tancuri pentru montarea de poduri mobile și alte echipamente de geniu, au fost promise Turciei încă din luna ianuarie a.c., însă nu au ajuns nici acum la destinație. Unul din principalii furnizori ai Turciei în cadrul NATO, Bonn-ul, a înghețat luni suma de 150 milioane de mărci, promiși Ankarei drept ajutor pentru achiziționarea a două fregate de luptă de fabricație germană. Sursele citate au precizat că membrii cabinetului au decis marți noaptea și suspendarea furnizării de macarale militare - parte a acordului în valoare de 1,5 miliarde de mărci acordat de Germania Turciei, după unificarea din 1990.

În semn de protest față de asasinarea unui redactor-șef

Marile ziare algeriene au apărut în tiraj redus

Pe un fond de protest împotriva uciderii unui cunoscut jurnalist, marile ziare algeriene au apărut marți într-o singură ediție dedicată redactorului șef și editorului ziarului tradițional apropiat Guvernului, împușcat luni în plină stradă. Din mai 1993, în Algeria au fost asasinați 30 de jurnaliști. Pe de altă parte, potrivit ziarului "Al Hayat", cea de-a patra ofensivă a armatei algeriene împotriva islamiștilor s-a soldat cu 2.500 de morți de ambele părți. Forțele de securitate au capturat combatanți de naționalitate afgană, egipteană, marocană, libiană, tunisiană și sudaneză. Asupra lor s-au găsit arme sofisticate provenind din Belgia și România. Această știre nu a fost confirmată încă de surse oficiale.

Într-un violent schimb de focuri

Cel puţin două persoane au fost ucise la un tribunal din capitala Ciadului

Cel puțin două persoane au fost ucise și alte zece rănite marți, în cursul unei intervenții armate a poliției, în scopul stopării unui schimb de focuri dintre membrii unor familii rivale, într-un tribunal din capitala Ciadului, N'Djamena, au relatat martori ai incidentului, citați de Reuter. Schimbul de focuri a fost generat de sentința dată de un judecător împotriva uneia dintre familii, în cazul disputei privind unele investiții. Ambele familii aparțin tribului războinic Gourane, al președintelui răsturnat Hissene Habre. Poliția a deschis focul, la rîndul ei, pentru a pune capăt incidentului, soldat cu cel puțin două victime. Judecătorul și avocații procesului au reușit să părăsească sala de judecată.

La o lună de la retragerea trupelor ONU

Facţiunile rivale somaleze se luptă pentru controlul aeroportului din Mogadiscio

Cel puțin o persoană a fost ucisă, iar alte două rănite ieri, în timpul ciocnirilor dintre bandele înarmate somaleze ce-și dispută controlul asupra aeroportului din Mogadiscio, transmite Reuter. Luptele au izbucnit, potrivit martorilor oculari, cînd un grup de persoane înarmate, agitînd drapelul Somaliei, au sosit la aeroport, susținînd că ei sînt veterani ai armatei și că au autoritatea de a controla acest obiectiv. Milițiile fidele șefului clanului "Habre Gedir", Mohamed Farah Aidid, au replicat cu focuri de mitralieră, forțîndu-i pe veterani să fugă pentru a-și salva viața. De la plecarea forțelor internaționale de menținere a păcii la 2 martie a.c., somalezii au reușit, cu greu, să evite declanșarea unui conflict total prin controlul asupra portului maritim și a aeroportului din Mogadiscio.

Deși au mai fost învinși de două ori

Comuniştii filipinezi vor război

Liderul Partidului Comunist din Filipine, Armando Liwanag (se pare că, de fapt, acesta este pseudonimul exilatului Jose Maria Sison), a cerut ieri gherilelor de extremă stînga să redeclanșeze războiul revoluționar, întrucît politica guvernamentală filipineză a creat serioase nemulțumiri sociale, relatează Reuter. Într-un comunicat ocazionat de marcarea a 26 de ani de la crearea brațului armat al partidului, Noua Armată a Poporului (NPA), Liwanag afirma că "Partidul Comunist din Filipine cheamă la intensificarea mișcării armate revoluționare, întrucît în actualele condiții revoluția armată poate progresa". Analiștii politici de la Manila sînt însă de părere că NPA nu mai are resursele și puterea de altădată, filipinezii fiind deja "mult prea obosiți de război". Numărul membrilor combatanți ai NPA este estimat de către specialiștii militari la circa 7.000 în prezent, față de 25.000, acum opt ani.

Liderii slovaci încep să fie îngrijorați

Tratatul bilateral dintre Ungaria și Slovacia are lacune

Premierii Ungariei, Gyula Horn (stînga) și Slovaciei, Vladimir Meciar (dreapta) păreau satisfăcuți în momentul încheierii convorbirilor privind tratatul bilateral, cu două săptămîni în urmă

■ ***Ministerul ungar de Externe pare să fi întors spatele Slovaciei, statul care a semnat primul tratatul de bună vecinătate cu Ungaria***

Ministerul de Externe al Ungariei a înaintat o notă verbală Ambasadei Slovaciei la Budapesta, în care și-a exprimat dezacordul față de nota emisă la 12 martie de Ministerul slovac de Externe cu privire la Tratatul de bază ungaro-slovac. Odată încheiate, tratatele trebuie aplicate și nu interpretate în mod unilateral - este în esență conținutul notei verbale trimisă Ambasadei Slovaciei în capitala ungară. Purtătorul de cuvînt al Ministerului ungar de Externe, Gabor Szentivanyi, a menționat într-o conferință de presă că partea ungară apreciază în mod deosebit încheierea tratatului de bază ungaro-slovac, însă nu dorește ca documentul să genereze dispute cu privire la diferite interpretări pe marginea prevederilor lui. Atît prim-ministrul slovac, Vladimir Meciar, cît și ministrul de Externe, Joszef Senk, contestă faptul că Recomandarea 1201 a Consiliului Europei, cuprinsă în tratatul dintre Ungaria și Slovacia, prin specificarea introdusă, care se referă la drepturi ale persoanelor și drepturi cetățenești, ar putea fi interpretată ca permițînd unele forme de autonomie etnică. Partea ungară susține că, în conformitate cu paragrafele sale, documentul nu exclude exercitarea în colectiv a drepturilor individuale și admite forme de autonomie administrativă pe baze etnice. Definitivat literalmente peste noapte, după convorbiri de șapte ore purtate de premierii Horn și Meciar, cu doar cîteva zile înainte de semnarea sa, tratatul de bază dintre Ungaria și Slovacia cuprinde unele formulări echivoce, care pot da naștere la interpretări, sînt de părere tot mai mulți comentatori.

Purtătorul de cuvînt al Ministerului ungar de Externe a precizat, de asemenea, că negocierile la nivel de experți în legătură cu tratatul de bază ungaro-român vor continua, probabil, în a doua parte a lunii aprilie.

Pe de altă parte, la Bratislava, reprezentanții coaliției maghiare au lansat un apel către consiliile școlare maghiare din Slovacia, prin care le solicită să protesteze față de amendamentul potrivit căruia, în viitor, directorii instituțiilor de învățămînt nu vor mai fi numiți de consiliile școlare. Potrivit coaliției maghiare, prin adoptarea acestui amendament, din Legea învățămîntului ar dispărea și ultimul element democratic, ba mai mult, modificarea respectivă ar oferi și posibilitatea epurării politice. Semnatarii apelului, deputați maghiari din Parlamentul slovac, se tem de faptul că adoptarea propunerii respective ar defavoriza școlile cu predare în limba maghiară.

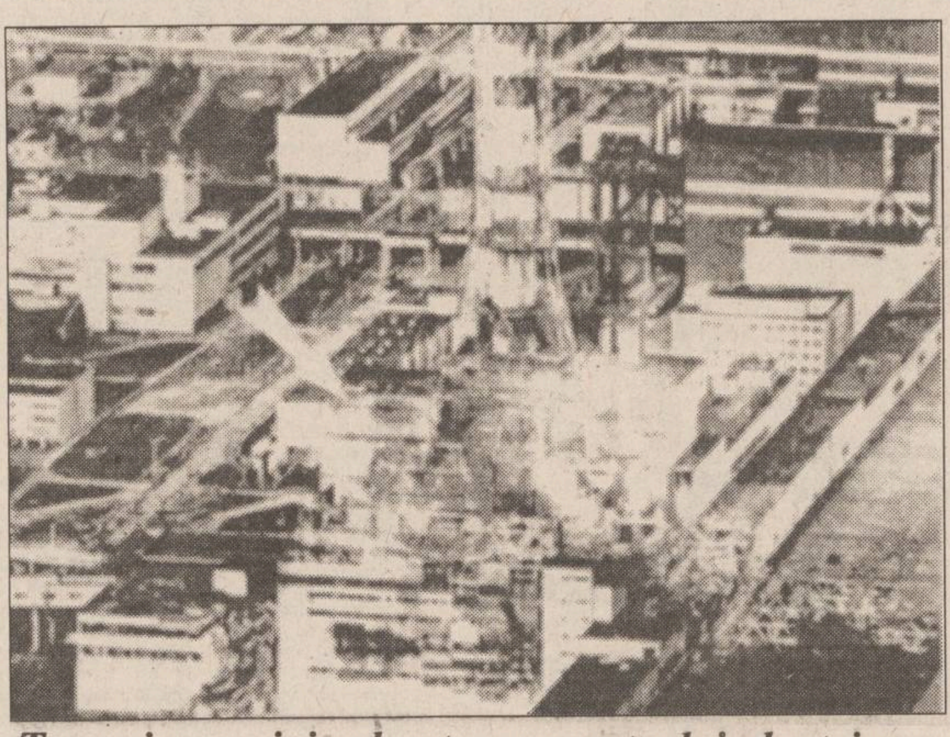

Temeri cu privire la starea centralei electrice nucleare de la Cernobîl

Cît de mare este pericolul producerii unei noi catastrofe?

■ ***Kievul cere în schimbul închiderii centralei cîteva miliarde de dolari, însă Uniunea Europeană nu este dispusă să acorde decît 200 milioane de dolari***

Se apropie ziua unei triste aniversări în istoria Centralei electrice nucleare de la Cernobîl - împlinirea a nouă ani de la catastrofa ce s-a produs aici. Starea actuală a centralei provoacă o deosebită îngrijorare în rîndurile experților europeni. Uniunea Europeană și țările din Grupul celor 7 continuă să ceară închiderea Centralei atomice de la Cernobîl. Săptămîna trecută a fost dat publicității un raport al Organizației Mondiale a Sănătății, în care este evidențiat numărul foarte mare de copii ai locuitorilor din Cernobîl bolnavi de cancer al glandei tiroide, precum și un raport al experților Uniunii Europene în care se afirmă că pilonii care susțin clădirea centralei au fisuri și, în cazul unui cutremur - a cărui probabilitate este, potrivit calculelor seismologilor, foarte mare - catastrofa de la Cernobîl s-ar putea repeta.

Guvernul Ucrainei afirmă, însă, că nu-i convine demontarea centralei, precum și renunțarea la energia electrică nucleară, deoarece aceasta reprezintă mai mult de jumătate din cantitatea de energie electrică produsă pe teritoriul țării. Ucraina nu refuză, totuși, categoric să închidă centrala nucleară de la Cernobîl, însă cere de la UE pentru lucrările de construcție și de demontare cîteva miliarde de dolari, în timp ce UE este dispusă să-i acorde doar 200 milioane de dolari. Nu se știe cît de mult va dura această tocmire nucleară, însă autoritățile ucrainene în domeniul energiei nucleare dezmint cu regularitate afirmațiile referitoare la pericolul unei explozii la cel de al treilea bloc energetic al centralei de la Cernobîl.

În fotografia luată imediat după avarierea centralei, la 26 aprilie 1986, săgeata indică ceea ce a mai rămas din reactorul nr. 2, cel care a explodat cu nouă ani în urmă.

Pregătiri de război?

Bombe sonice lansate de israelieni au trezit în panică populația libaneză

Avioane de luptă israeliene au lansat marți noaptea bombe sonice deasupra Libanului, care au stîrnit panică în rîndul populației și au provocat ieșirea pe străzile Beirutului, în toiul nopții, a unor patrule înarmate și ambulanțe, generînd teamă față de un posibil bombardament sau alt atac din partea israelienilor, informează Reuter. Cele două bombe sonice, neobișnuit de zgomotoase, lansate în jurul orei 20:00 GMT, au zguduit ferestrele clădirilor din Sidon și Nabatiyeh, zgomotul fiind resimțit pînă în capitala Beirut, situată la o distanță de 40 de km spre nord, au relatat surse ale serviciilor de securitate libaneze. În Beirut, ambulanțele au circulat prin suburbiile sudice ale orașului, fief-uri ale Hezbollah-ului pro-iranian, locuite de șiiți musulmani. Un purtător de cuvînt al Hezbollah-ului a declarat că ambulanțele au fost trimise în regiune de teama că zgomotul auzit ar fi fost rezultatul exploziilor unui bombardament aerian. Militanți Hezbollah înarmați au ieșit, de asemenea, pe străzi, în aparență temîndu-se de un atac israelian, au declarat martori ai incidentului.

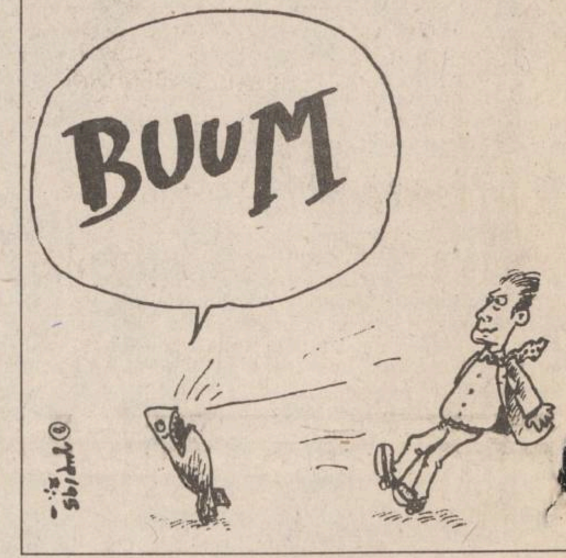

Cu patru săptămîni înaintea alegerilor prezidențiale din Franța

Jacques Chirac rămîne în frunte

■ ***totuși popularitatea sa a mai scăzut în ultimele zile*** ■ ***primarul Parisului ar putea fi implicat într-un scandal al apartamentelor*** ■

Principalii trei candidați la președinția Franței: Edouard Balladur, Jacques Chirac și Lionel Jospin

Cu mai puțin de o lună înaintea primului tur de scrutin în alegerile prezidențiale din Franța, candidatul conservator Jacques Chirac își menține poziția de favorit în cursa spre Champs Elysées, deși rivalii săi se apropie tot mai mult, informează Reuter, citînd un sondaj de opinie dat publicității ieri. Sondajul institutului "Louis Harris", efectuat pentru magazinul "VSD", indică un procent de 26% în favoarea primarului Parisului - cu două procente mai puțin față de precedentul chestionar public, realizat acum două săptămîni. Socialistul Lionel Jospin a obținut 20 de procente, iar premierul Balladur, 19. Sondajul l-a indicat pe Chirac învingător detașat în al doilea tur de scurtin, în fața oricăruia dintre contracandidații săi. Atît Jospin, cît și Balladur au cîștigat un procent în plus față de precentul sondaj. Primul tur de scrutin se va desfășura la 23 aprilie a.c., iar al doilea la 7 mai.

Jacques Chirac, primar al Parisului și candidat la președinția Franței, locuiește într-un apartament deosebit de luxos, în valoare de două milioane de dolari, consemnează în ediția sa de ieri publicația satirică "Canard Enchaine". Chiria pe care o plătește Chirac pentru acest apartament, situat într-o vilă amplasată pe malul stîng al Senei, este de 11.000 de franci pe lună (2200 dolari), ceea ce reprezintă un preț foarte modest comparativ cu confortul de care beneficiază unul dintre principalii favoriți ai cursei pentru președinție. Ceea ce este și mai spectaculos este faptul că vila respectivă aparține unei companii imobiliare, deținută de municipalitatea Parisului și de baronii Guy și David de Rothschild, buni prieteni ai lui Chirac.

timpul înseamnă bani

M.V.D.
FIRMĂ SPECIALIZATĂ ÎN CONSULTING
asigură:
■ constituirea S.C. cu capital românesc și mixt (S.R.L., S.N.C., S.A.) în regim de urgență; înregistrare la Administrația Financiară, cod fiscal; obținerea avizului de funcționare de la Primăria Iași;
■ constituire (înregistrare) filiale;
■ acte adiționale, mențiuni (lărgirea obiectului de activitate, asocieri, retrageri, cesiuni, majorări capital, puncte de lucru, radieri, dizolvări societăți).

Hotel Unirea
camera 107.
Telefon 032/21.22.99,
orele 10.00-20.00

SCHROTTER S.R.L. Iași vă oferă:
firme luminoase
panouri publicitare
inscripționări autovehicule
cu material autocolant rezistent în mediu extern, prelucrarea grafică realizată pe calculator
Calitate europeană
PUBLICITATEA - o investiție necesară!
Hotel UNIREA, camera 1212, tel. 113130

SC CERAMICA SA IAȘI
anunță intenția de majorare a prețurilor cu ridicata la produsele ceramice cu 5% începînd cu data de 1.05.1995, motivat de utilizarea gazului metan din import, care are un preț cu 47% mai mare decît cel din țară.

iupii! oala minune care fierbe sub presiune
inoxpran SUPERPRAN
NEST ☎ 21.35.25
prin magazinele FRAROM și CENTRAL

APELAȚI CU ÎNCREDERE LA SERVICIILE TAXIURILOR DE STAT
TAXICOM
Taxiurile noastre pot fi recunoscute cu ușurință datorită casetelor "MONITORUL" sau "Capital" pe care NUMAI NOI le avem.
OFERIM RAPIDITATE, CONFORT ȘI CELE MAI MICI PREȚURI PE KILOMETRU
550 LEI/km - tarif unic (zi, noapte)

S.C. TAXICOM S.A. IAȘI
asigură:
■ Spălarea autoturismelor ■ Servicii de reparații și deservire tehnică (schimbarea uleiului) ■ Vopsitorie totală sau parțială;
Tarifele avantajoase satisfac pretențiile dumneavoastră.
Tel. 953
sau 146593

JOI
30 MARTIE 1995
Inclus în nr. 74 (1137)

monitorul
Sport

SECȚIUNEA B
SPORT,
PUBLICITATE,
DIVERTISMENT

Drama handbalului feminin ieșean

Veniamin Lupan: "Fața de acum doi ani, echipa are aceeași valoare și mai multă experiență"

Vineri seara, după o călătorie de peste 24 de ore cu mașina sa Ford-Escort, a revenit în Iași prof. Veniamin Lupan, fostul antrenor al primei echipe handbalistice a Iașului înaintea mandatului, încheiat dezastruos de prof. Cornel Bădulescu. Pentru că actualmente C.S.M. nu are antrenor, l-am contactat, tatonînd terenul.

- Ai accepta să revii la timona echipei?

- Nu mi s-a propus acest lucru, eu am venit acasă pentru că am de susținut cîteva examene pentru continuarea studiilor la Facultatea de Educație Fizică și Sport și pentru a-mi prelua îndatoririle de profesor de specialitate la L.P.S. și nu pentru a acoperi golul lăsat de Bădulescu.

- Dacă ai amintit de Cornel Bădulescu, ce părere ai de demisia sa?

- Am căutat întotdeauna să nu dau apă la moara bîrfitorilor, chiar dacă relațiile dintre noi n-au fost dintre cele mai cordiale. Duminică seară am ascultat la Radio Actualități comentariile privitoare la etapa de handbal, în care reporterul spunea că prof. Cornel Bădulescu este un antrenor deosebit care nu a fost ***înțeles*** la Iași! Într-adevăr, este de ***neînțeles*** ce a făcut la Iași. A abandonat-o pe Mecon între tur și retur, iar anul trecut a folosit toate mijloacele pentru a-și menține postul, slujindu-se de D.J.T.S., jucătoare și presă. În acest sezon a promis un loc pe podium, dar a părăsit echipa în pragul retrogradării, culmea, după ce echipa la care a plecat a cîștigat la Iași retezînd șansele C.S.M.

- Și totuși, ai avea curaj să fii antrenor în această situație?

- Nu știu. Anul trecut însă mi-am dorit-o din toată inima, deși nu vroiam decît să fac o echipă competitivă cu care să dovedesc că acea calificare în Cupa E.H.F. nu a fost întîmplătoare. Apoi, și Lenuța Borș ar fi revenit în Iași, contractul în Germania fiind expirat.

- Ce părere ai despre potențialul actual al echipei?

- De cînd am fost demis, nu au plecat decît Lenuța Borș și Alina Bidirel, și au fost readuse în prim-plan Beatrice Duca și Mihaela Chitoroagă. A fost un schimb echitabil, echipa avînd aceeași valoare ca și acum doi ani, căpătînd în plus mai multă experiență. În orice caz, nu este permis ca handbalistele ieșene să fie ținute în șah de Textila Buhuși, cum s-a întîmplat la Oradea. Am citit și ce s-a scris în presa centrală, că C.S.M. are valoare, dar nu este pregătită corespunzător, afirmație făcută de specialiști ca Tadici, Cojocaru sau Muși.

- Cum de ești la curent cu ceea ce se întîmplă în handbalul românesc?

- Surprinzător, în Elveția, unde am stat o perioadă, ascultam seara știrile sportive transmise de Radio București. Mă interesau comentariile și, fără să fiu ipocrit, sufeream alături de echipă. O mare parte dintre actualele handbaliste ieșene au fost elevele mele de care nu m-am folosit ca să mă susțină cum au făcut-o alții. O altă sursă de informații a fost ziarul "Monitorul" pe care îl primeam de acasă.

- Atunci știi că L.P.S. a fost scos țap ispășitor în căderea handbalului ieșean.

- Toată lumea dorește conlucrare cu L.P.S., însă echipa de senioare nu a ajutat cu nimic unitatea școlară. Se cer handbaliste, dar o jucătoare de talia Danielei Iosub nu a putut fi oprită să plece. Și apoi, să nu uităm că actualele junioare n-au decît 16, 17 ani. Cum să le arunci deodată în luptă?

- Să trecem la lucruri mai plăcute. Ce-ai făcut în Elveția?

- În primul rînd am învățat bine germana. Apoi, la solicitarea antrenorului echipei din St. Gallen, unde evoluează Lenuța, m-am ocupat de pregătirea fizică a handbalistelor. Săptămînal făceam antrenamente de individualizare cu Lenuța Borș și cu celelalte componente ale echipei, în special portarii.

- Orașul St. Gallen este mai mare ca Iașul?

- N-are decît 70.000 de locuitori. În schimb, este cel mai mare centru handbalistic din Elveția, aici existînd trei echipe de Divizia A: două de fete, L.C. Brüll (la care joacă Lenuța Borș) - campioană a țării - și St. Otmar, vicecampioană. Același club are și o echipă de băieți în primul eșalon. Toate aceste cluburi au echipe de seniori și senioare și în ligile regionale. În schimb, la Iași nu se pot ține două echipe!

- Cînd expiră contractul Lenuței Borș Lupan în Elveția?

- Peste două săptămîni se termină campionatul și Lenuța va reveni în Iași. Funcție de cum se vor derula lucrurile aici, va reveni acasă sau își va prelungi contractul în Elveția.

- Spune-mi ceva despre evoluția Lenuței la St. Gallen!

- Fără lipsă de modestie, este numărul 1 în echipă. A înscris o treime din golurile formației, cam cîte 7-10 pe meci. Actualmente, echipa în care joacă a intrat de pe locul 1 în turneul semifinal. Dar în handbalul elvețian nu este totul să înscrii, aici se apreciază la fel de mult jocul colectiv și faza de apărare.

- La vremea respectivă, eventuala revenire a lui Adrian Pascal era considerată o lovitură de forță. De fapt, cum au decurs lucrurile, în viziunea ta?

- Anul trecut am fost contactat de SPORTIS și de Adrian Pascal să preiau echipa. A fost o ședință la Sala Polivalentă, Pascal a adus banii restanți fetelor, însă, sfătuite din culise, handbalistele au refuzat să părăsească tutela lui Bădulescu. Vehement, s-a opus și "avocatul" lui Bădulescu, redactorul sportiv Gabriel Toma, precum și conducerea D.J.T.S. Singurii care au înțeles atunci cam cum stau lucrurile au fost cei de la SPORTIS, Ion Raicu și D. Mospanciuc, însă aceștia nu puteau decide. Abia acum cei ce l-au hulit pe Pascal își dau seama ce-a făcut de unul singur! **(A consemnat Leonard CĂNĂNĂU)**

Lenuța Borș - Lupan, vedeta echipei din St. Gallen

PANORAMIC

Problemele CSM

Alina și Liliana n-au făcut deplasarea la Rîmnicu Vîlcea

Apele continuă să fie tulburi la echipa de handbal C.S.M. Iași. Pe lîngă problemele financiare, cazul Iosub și demisia antrenorului Bădulescu, v-am informat la timpul cuvenit și de decizia ***Lilianei Bahrim și a Alinei Grosu de a nu se mai prezenta la echipă***. Am stat de vorbă cu jucătoarele în cauză și ele ne-au spus că decizia de a părăsi echipa au luat-o ca urmare a nerespectării promisiunilor și că, d***acă în ceasul al doisprezecelea vor primi drepturile restante și vor avea siguranța zilei de mîine, nu vor pleca din Iași.*** Însă, tot după părerea fetelor, șansele sînt în apropierea lui zero. Ce le-a durut mai tare pe cele două jucătoare a fost însă indiferența față de problemele lor. În acest sens, Alina și Lili trebuiau să se întîlnească luni la ora 17,00 cu dl. Raicu și conducerea secției la Sala Polivalentă. După o așteptare de o oră, timp în care au apărut doar d-nii Popovici, Amariei și Mospanciuc, sportivele au plecat, dl. Raicu nevenind iar ceilalți domni nefiind în măsură să trateze singuri cu jucătoarele. Nici în cursul serii fetele n-au fost căutate, așa că acestea au hotărît să nu facă deplasarea la Rm. Vîlcea. Fiind contactate de alte cluburi, cele două sportive au cerut dezlegarea, promițînd că pînă la sfîrșitul campionatului vor juca la Iași. Neprimind nici un răspuns afirmativ, ***Alina și Liliana sînt hotărîte să nu mai joace sub culorile ieșene.*** Jucătoarele în cauză au declarat că dacă vor primi dezlegările vor juca chiar și dacă nu vor primi sumele restante. Să recunoaștem, în condițiile actuale, pierderea celor două handbaliste de bază reprezintă o lovitură destul de grea. Semnificative sînt cuvintele Lilianei Bahrim: "***Dacă antrenorul, care ar fi trebuit să părăsească ultimul o corabie în derivă, a plecat, ce pretenții se pot avea de la jucătoare? După demisiile noastre, nu am fost căutate de nimeni din Iași. Ce concluzii putem trage? Doar că nu mai este nevoie de noi. În consecință, credem că avem toate drepturile pentru a pleca la orice echipă din țară.***" În cursul zilei de ieri, cele două jucătoare au purtat o discuție cu președintele C.S.M., dl. Popovici, care le-a informat pe jucătoare că dl. Raicu nu a putut veni la întîlnirea de luni din motive obiective. Totodată, președintele C.S.M. le-a asigurat pe cele două handbaliste că se fac eforturi în vederea rezolvării problemelor lor, dar, pînă la sfîrșitul campionatului nu se va da nici o dezlegare.

Astăzi, de la ora 11,00, se va organiza la clubul C.S.M. o conferință de presă care, sperăm, va clarifica multe lucruri cu privire la situația echipei de handbal. **(Ovidiu MINEA)**

Preliminariile C.E. de tineret

România - șanse reduse

Grupa I: Israel - Franța 1-1 (1-0); Slovacia - Azerbaidjan 3-0 (1-0). România - Polonia 1-2 (1-0).

Clasament:

1.Franța	5	3	2	0	13-1	11
2.ROMANIA	5	2	2	1	7-4	8
3.Israel	5	2	2	1	7-5	8
4.Polonia	4	2	1	1	9-7	7
5.Slovacia	4	1	1	2	3-5	4
6.Azerbaidjan	5	0	0	5	3-20	0

Următoarele meciuri: 25 aprilie: Polonia - Israel; Azerbaidjan - ROMANIA

Grupa a II-a: Spania - Belgia 1-1 (1-1);

Grupa a III- a: Ungaria - Elveția 1-0 (0-0);

Grupa a IV-a: Slovenia - Estonia 5-0 (4-0); Croația - Lituania 1-0 (0-0)

Grupa a V-a: Luxemburg - Norvegia 0-8 (0-3); Olanda - Malta 4-0 (2-0); Cehia - Belarus 2-0 (1-0).

Grupa a VI-a: Austria - Letonia 0-0.

Grupa a VII-a: Bulgaria - Țara Galilor 3-1 (2-1).

Grupa a VIII-a: Rusia - Scoția 1-2 (1-1); San Marino - Finlanda 0-6 (0-4).

Scandalul fotbalului francez

Președintele lui Bordeaux a fost condamnat

Fostul președinte al clubului francez Bordeaux, ***Claude Bez***, a fost condamnat la ***un an închisoare și doi ani cu suspendare, datorită acuzațiilor de fraudă în domeniul public.*** Pentru construirea unui centru sportiv în 1990, Bez a obținut din partea autorităților locale suma de 10,8 millioane de dolari, în timp ce prețul real al lucrărilor era cu două milioane mai ieftin. Considerat marele rival al lui Bernard Tapie, pe cînd acesta era președintele clubului Olympique Marseille, Bez s-a aflat în postul de conducere al echipei Bordeaux timp de 12 ani (din 1978). În afara pedepsei primite, el va trebui să plătească și o amendă de 400.000 de dolari.

Ca-n filmele lui Hitchcock

Monica Seleș are coșmaruri

Fosta primă jucătoare mondială de tenis, Monica Seleș, are coșmaruri în timpul nopților și se simte ca o pasăre închisă într-o colivie, a declarat psihologul ei, americanul Jerry May. "***Astfel de senzații sînt caracteristice pentru oamenii care au trecut printr-o traumă, cum ar fi o femeie violată sau cineva care a fost în război***". May a mai spus că Seleș are mereu sentimentul că este urmărită de Günter Parche, cel care a atacat-o în 1993, în timpul turneului de la Hamburg: "***Monica se teme că Parche o va ataca din nou***". De la data producerii incidentului (iulie 1993), Seleș nu a mai ținut o rachetă de tenis în mînă.

Tenis de cîmp

Mark Woodforde - jucătorul săptămînii

Atît în ATP cît și WTA, săptămîna trecută s-a jucat în zodia ***"Kay Biscayne"***, un turneu foarte bine plătit și punctat în clasamente. În general, favoriții au ajuns acolo unde trebuia, partidele au fost disputate și spectaculoase, mai ales acea semifinală în care Kimiko Date a "întors" de la 3-5 în setul decisiv contra Gabrielei Sabatini - decepție mare în tribune. Dar, în afara favoriților ajunși în finale, a fost, cred eu, săptămîna australianului ***Mark Woodforde.*** Mai întîi, la simplu a ajuns în sferturi, după ce a trecut de un alt roșcovan, cotat printre favoriți: Jim Courier. Veți spune că nu e ceva deosebit, deoarece Woodforde mai are în palmares patru titluri și patru finale. Și totuși este, pentru că Mark s-a înscris în ultimul moment, crezînd că partenerul său Todd Woodbridges, împreună cu care formează celebrul cuplu "Woodies", nu se va prezenta la dublu. Todd era în luna de miere, după recenta nuntă la care Mark a fost martor, dar n-a rezistat, a înjumătățit această lună și s-a prezentat la Kay Biscayne! Cei doi au mai înjumătățit și frumoasa sumă de 150.000 dolari, obținută după victoria cu 2-1 din proba de dublu. Insist pe această temă, deoarece de cele mai multe ori confruntările de la dublu sînt mult mai spectaculoase decît cele individuale. Nu degeaba au apărut turnee numai de dublu, campionat mondial al cuplurilor, clasament al perechilor și, separat, al jucătorilor de dublu. Acest ultim clasament, deoarece un Becker, Ivanisevic sau Edberg își schimbă, în timpul unui turneu, de foarte multe ori partenerii, mai ceva decît Medvedev diferitele tricouri FILA în timpul unei partide televizate.

Cu victoria de la Kay Biscayne, ***"Woodies" vor reintra, probabil, în "Top five doubles***", din care ieșiseră pentru prima oară după 1992. Să fie proba de dublu o plăcere a australienilor? Toate numele mari ale tenisului australian și-au rotunjit frumușel cîștigurile și în diverse cupluri, ba chiar au existat și perechi specializate. În mod cert, acum "Woodies" le calcă pe urme. Deși, văzut pe locul 2 de canalul Eurosport, pentru mine Mark Woodforde rămîne "number one" al săptămînii. **(G. ANGHEL)**

Minutul 91, la tineret - olimpici

Waterloo pentru Cîrțu pe "Katanga" bucureșteană

■ Deși partida de volei dintre Rapid și Penicilina Iași era extrem de antrenantă, în sala Giulești se comenta tot fotbal. Însă, în ciuda faptului că evenimentul zilei îl constituia întîlnirea olimpicilor, suporterii rapidiști erau trup și suflet cauzei lor: "***Ai văzut ce interviu a acordat Viorel Hizo la «Tele 7 ABC» în legătură cu destituirea sa? Ce mai, e mare omul! A vorbit de parcă ar avea sufleur. S-a legat și de Sichitiu, amintind discret că a fost «servul» lui Lucescu, căruia îi filma meciurile. Cîrțu? Nu cred că va rezista prea mult olteanul în Giulești!***".

■ Stadionul din Regie, un fel de "Katanga" al bucureștenilor este sub nivelul celui din Iași în ceea ce privește baza anexă. În Regie, vestiarele sînt mici, sub tribune, iar tribuna oficială rezervată VIP-urilor, o cușcă din cornier și tablă, la care se ajunge urcînd o scară metalică în spirală, pentru care îți trebuie curajul unui alpinist ca s-o escaladezi. Din această cauză, nu înțeleg încăpățînarea Federației de a programa partidele oficiale ale olimpicilor în Regie, unde nici calitatea gazonului nu este deosebită.

■ Suspendat din cauza vociferărilor din partida precedentă cu Slovacia, ***Sorin Cîrțu (foto)*** și-a condus elevii în prima repriză de pe banca tehnică. Abia la pauză, delegatul UEFA i-a remarcat prezența în teren, invitîndu-l în tribună. Aici, ascuns în spatele lui Constantin Teașcă, vulcanicul antrenor al olimpicilor nu-și găsea astîmpărul, alergînd deseori la marginea terenului și prin gard dînd ultimele indicații jucătorilor săi.

■ La masa presei nu a luat loc decît Rică Răducanu, care comenta în stil personal partida spărgînd "bomboane agricole". "***E lată, dom'le, dacă nu cîștigăm sîntem în pom!***" În schimb, primul care a părăsit stadionul după meci a fost "procurorul" Cornel Dinu, însoțit de o suită din care nu lipseau Ionel Augustin, Victor Pițurcă și celebrii frați Becali. Au rămas să comenteze Adalbert Kassai și Ion Crăciunescu, precum și binecunoscutul actor Alexandru Arșinel, un obișnuit al clubului din Regie.

■ Apropo de Arșinel. Vedeta din Dolhasca a participat și la conferința de presă organizată ad-hoc în sala de protocol a stadionului. Prezența sa a fost pasageră, numai cît a băut o cafea fierbinte și a ciugulit o prăjitură. Prima la conferința de presă a sosit delegația poloneză. Antrenorul oaspeților, fericit, a supraevaluat victoria, considerînd că echipa își păstrează șansele la calificare. Să nu fi tras învățămintele după acel umilitor 0-4 administrat de către francezi chiar pe propriul teren? Sorin Cîrțu, mult mai serios decît îl știm, și-a cerut scuze pentru evoluția slabă a elevilor săi. El a avut puterea să răspundă și întrebărilor ziariștilor pe alte teme. Astfel, craioveanul a confirmat faptul că a semnat pentru Rapid și că va duce, dacă i se va cere și mandatul de antrenor al olimpicilor pînă în vară. Cauzele eșecului campaniei de calificare le-a pus pe seama neimplicării corespunzătoare a tuturor factorilor: antrenori, jucători, federație. "***O echipă nu se poate clădi în doar cîteva zile, la reuniunile tricolorilor și nici în cîteva săptămîni de cantonament. Cert este că la ora actuală echipa olimpică cuprinde pe cei mai buni jucători sub 21 de ani din țară.***"

■ Fără a străluci în joc, Laurențiu Roșu a fost în prim-planul partidei. I se poate reproșa doar lipsa de concentrare din minutul 9, cînd, păcălit de ieșirea pripită pe sub minge a portarului oaspete, a reluat imprecis pe lîngă poartă, ocazie uriașă care dacă ar fi fost transformată în gol ar fi schimbat total soarta jocului. **(Leonard CĂNĂNĂU)**

Olimpiada sportului școlar - Campionatul de baschet

Liceul de Informatică a fost o gazdă perfectă

În continuarea articolului de ieri și pentru a încheia cu evoluția fetelor, țin să evidențiez ***echipa Liceului "George Bacovia" din Bacău***, care a ratat cu puțin calificarea, fiind învinsă la un punct de ieșence. La această echipă a impresionat deosebit Simona Imbre, care a primit titlul de cea mai bună apărătoare.

La băieți, ***echipa Liceului de Informatică*** s-a distanțat clar de adversarele sale, învingînd fără drept de replică în toate cele trei meciuri. Și această echipă a fost întărită prin aducerea lui ***Florin Bucureșteanu*** (Liceul "Dimitrie Cantemir"), ***Dumitru Gheorghiu*** (Liceul "Mihai Eminescu" - cel mai tehnic jucător al turneului) și ***Bogdan Savin*** (Liceul "C. Negruzzi"), toți antrenați la Școala sportivă de profesorul Luchian.

Dar pe lîngă ei au jucat la fel de bine ***Cristian Murgoci*** (cel mai bun apărător al turneului), un jucător care ar putea evolua în Divizia B fără prea mari probleme, ***Dorin Rotaru***, excelent conducător de joc și ***Traian Racu***, poreclit "americanul" de către colegi, pentru driblingurile și coșurile sale date din orice poziție. Dar și ceilalți elevi care au făcut parte din această echipă au jucat bine - ***Andrei Mîrț, Iulian Simiuc, Victor Homeucă, Paul Dupu*** - și au arătat clar că baschetul este sportul numărul unu la Liceul de Informatică, profesorii ***Cătălin Hrapciuc*** și ***Stelian Chelărescu*** putînd fi cu adevărat mulțumiți pentru rezultatele obținute.

Dar cred că trebuia să încep articolul cu modul desăvîrșit în care conducerea Liceului de Informatică a organizat acest turneu, elevilor fiindu-le asigurate cazare, masă și condiții de joc excelente, pe parcursul celor două zile de concurs, în timp ce alți profesori fug ca de dracu de bătaie de cap și preferă să nu se implice în nici un fel de activitate suplimentară.

În final o notă foarte bună arbitrilor care au oficiat în acest turneu: ***Ionică Savin, Dorin Fumu, Ciprian Borcilă, Gabi Clapon - ajutați la foaie de Ionuț Harhas și Ovidiu Mițoi***. Și ca să nu pară că această notă a fost dată de complezență, să menționez că la meciul ieșenilor cu Bacăul (singura echipă care a ridicat ceva probleme), arbitrajul a fost așa de corect, încît mulți se întrebau unde este acel 10-15% acordat de arbitri gazdelor.

Nu pot decît să închei relatarea mea cu remarca plină de umor făcută de liderul echipei Politehnica Iași, Petre Măgurean (37 ani), care a fost încîntat de evoluția copiilor: "***Mă, ce rău îmi pare că mi-am uitat carnetul de elev acasă, că aș fi jucat și eu un meci, două!***". **(Victor GRĂDINARIU)**

Societatea de Servicii Informatice
SINTA S.A. Iași
oferă prin magazinele sale:
☑ HÎRTIE CALCULATOR (import Germania)
- A3 (380 mm) - 1 ex.
- A3 - 2 ex. (autocopiativă)
- A4 - 1 ex. (LA NUMAI 12 LEI/PAGINA CU TVA INCLUS)
☑ HÎRTIE COPIATOR
- Rank Xerox (Anglia)
- Report
☑ DISKETE - TDK, 3M, VERBATIM - 3,5" și 5,25"
☑ FILTRE ECRAN
☑ ROLE FAX ȘI ROLE CASĂ DE MARCAT
☑ RIBOANE PENTRU TOATE TIPURILE DE IMPRIMANTE
☑ MEMORII (SIMM) DE 1Mb
☑ PLĂCI DE BAZĂ - 286, 386, 486 etc.
Informații la sediul firmei.
Tel. magazin 127116 Cetrala 230077, 230080 Secretariat 230072

COMPANIA DE TURISM
NET
Week-end studențesc la
LACU ROȘU 31.03 - 2.04
Odihnă și tratament în toate stațiunile din țară
Excursii TURCIA - 1; 11.04
EGIPT - Cairo, croazieră pe Nil sau Egicro, CIPRU - Protaros, THAILANDA - Bangkok, CHINA - Beijing, FRANȚA - Paris, ANGLIA - Londra, ISRAEL, SUA, SPANIA-Madrid sau Barcelona -asigurăm transport cu avionul și servicii turistice complete.
Ofertă specială
FRANȚA - COASTA CATALANĂ
- transport lunar cu atutocar aer condiționat pe ruta:
Iași - Lublijana - Veneția - Firenze - Prerpignan și retur;
- cazare hotel 3 stele. Cost program 985.000 lei + 85$
net
Informații și înscrieri:
IAȘI - Casa Modei - mezanin.
Telefon 032-117596.
PIATRA NEAMȚ - Tel. 033-631536.
TÎRGU FRUMOS - Tel. 032-712408.
KLM
AGENT

AGENDA OMULUI DE AFACERI

Agenţia de Publicitate
NORD-EST BB/AC
oferă servicii moderne şi profesionale în domeniul expoziţional:
- reprezentare la tîrguri şi expoziţii;
- calendare expoziţionale trimestriale (interne şi externe)
- studii de marketing.

Str. Smîrdan nr. 5, cam. 212, tel./fax 144776

FOOD-LAND S.R.L.
depozit en gros pentru produse alimentare, băuturi, cosmetice
Complexul Super Copou, intrarea din spate
Telefon 252914, 157034; Fax 131667
Contact: Anton Zaarour, director

EUROBIT S.R.L.
tehnică de calcul
programe
balanţă, gestoc, facturare, mijloace fixe, salarii
Str. Anastasie Panu 36, bl. 1B,
telefon 032/211494, 231288, 113130/965

MORA ELECTRONICS SRL
comercializează:
- cîntare electronice (DIGI 430, 650, CAS 15, 30; SAPSI SC 15P)
- case de marcat (SAPEL cu memorie fiscală, imprimantă termică, interfaţă serială)

Tel./fax 212735, tel. 112267

NOE SRL
confecţionează şi livrează
- setci, năvoade, juvelnice, mincioace
- hamacuri, scrînciobe, plase porţi etc.

Prepară şi vinde mortar şi var pastă.
Sat Vlădiceni, com. Tomeşti, Iaşi (Şos. Bucium - Tomeşti, în spate la "Prefabricate-Somaco"). Tel. 231076.
Contact: Ioan Cozariuc, administrator

DESIGN 90
intermedieri imobiliare
(vînzări şi cumpărări de terenuri şi imobile)
prin specialişti autorizaţi, asigurăm garanţii asupra valorii reale a tranzacţiilor
Str. Alecu Russo 3, tel./fax 147596
Contact: arh. Nicolae Vericeanu, director

INTERELECTRIC SA
- copiatoare, fax-uri, imprimante laser MITA
- fax-uri, telefoane PANASONIC
- sisteme de radiocomunicaţii KENWOOD

Str. Elena Doamna 24, tel. 112004, 210030, 210031, fax 112366
Contact: Simon Iancu, Director

CASA LEBĂDA
produce
hipoclorit de sodiu, uz casnic şi industrial, chit pentru geamuri
comercializează
perhidrol, prenadez, detergenţi
Şos. Bucium 23 (Fabrica de Gheaţă), tel. 232348

EMI SRL
vinde
frigidere, congelatoare, combine frigorifice, aragaze, televizoare color, aspiratoare, maşini de spălat, maşini de cusut, aparataj electric, confecţii, tricotaje, încălţăminte
B-dul Independenţei 19, bl. 1-5, parter, tel./fax 117530

CHALLENGER
tehnică de calcul
486 DX2-66 - 2.750.000 lei (TVA inclusă)
486 DX4-100 - 2.950.000 lei (TVA inclusă)
Iaşi, Bd. Ştefan cel Mare, bl. C1 - mezanin
Telefon 211617, 117981. Fax 211617

PETRA SRL
- tranformatoare toroidale de reţea în gama 15VA - 1000VA
- rebobinări motoare şi transformatoare electrice
- acţionări electrice şi automatizări
- prelucrări mecanice
- lămpi şi becuri cu halogen 20,50W
- proiectoare şi becuri cu halogen 100(150)W, 300 (500)W
- reclame luminoase

str. Împăcării nr. 27, tel. 125808, fax 221281

GHEZACO SRL
- Piese auto Dacia - import Franţa, Italia
- planetare S.N.R.A., GLAENZER, termostate, plăci presiune, discuri, set motor, acumulatori (44 - 143 Ah)

Str. Eternitate nr. 35, telefon 174381

VÎNZĂRI

Magazinul ANDONA (staţia de tramvai Spitalul Parhon) vă **oferă:**
- Porţelanuri şi servicii masă Dorohoi
- Cărţile "Fondul funciar" şi "Administraţia locală"
- Articolele firmei LYNX (treninguri, costume copii, tricouri)

Primim şi dedicaţii gratuite RTV Europa Nova.

SC IULIDON SNC
unic distribuitor al produselor SC "MONTANA" SA Piatra Neamţ în judeţul Iaşi vă oferă o gamă largă de tipuri de îngheţată, de o calitate excepţională şi la preţuri deosebit de avantajoase:
1. Îngheţată "Montana" glazurată 50g - 330 lei
2. Îngheţată "Rock" glazurată 50g - 330 lei
3. Îngheţată "Montana" cornet 60g - 410 lei
4. Îngheţată "Montana" vrac - 3800 lei
5. Tort "Montana" vrac - 4900 lei
6. Tort "Montana" 500g - 2800 lei
7. Tort "Montana" 200g - 1400 lei
8. Tort "Montana" 250g - 1600 lei
9. Tort "Montana" 130g - 1200 lei
10. Îngheţată "Mickey" glazurată 50g - 330 lei
11. Îngheţată "Mickey" neglazurată 50g - 250 lei
12 Îngheţată "Mickey" semiglazurată 45g - 270 lei

În funcţie de vînzare, firma noastră pune la dispoziţie congelatoare import Austria.
Relaţii la sediul firmei, Casa Sindicatelor, camera 29. Tel. 136241

Vînd goblenuri cu rame deosebite, diferite modele. Preţuri convenabile.
Telefon 137596, după ora 17,00. Nu deranjaţi inutil.

Vînd foarte convenabil rochie mireasă măr. 44-46.
Tel.230974, după ora 18°°.

VÎND televizor color RUBIN fără telecomandă, din 1992, preţ avantajos.
Relatii la telefon 145354.

UNIVERSAL RX
oferă din stoc:
DISCHETE
3M
şi foi adezive pentru notiţe
POST IT
Vă aşteptăm zilnic la sediul nostru din str. G. Ureche nr. 3.
Tel./fax 112058.

Vînd ELEKTRIK KITCHEN MACHINE - robot de bucătărie complex şi multifuncţional, cuprinde storcător de fructe şi legume, tocător de fructe şi legume, cuvă de 1 l pentru frişcă şi maioneză, maşină tocat carne şi rîşnit cafea, 2 viteze, 600W putere. Preţ fix 130.000 lei. Tel. 252975.

Vînd ELEKTRIK KITCHEN MIXERS - mixer de bucătărie multifuncţional, pentru frişcă, maioneză, aluaturi subţiri, ness, tocător de fructe şi legume, maşină de rîşnit cafea, 3 viteze, la numai 35.000 lei. Tel. 252975.

SC ELECTRIC PULS SRL
vă oferă
o gamă largă de spoturi luminoase, veioze, lămpi de birou, plafoniere şi lampadare, toate cu becuri halogen, adaptabile uşor spaţiilor comerciale, birourilor, vitrinelor, standurilor expoziţionale etc.
Pentru informaţii sunaţi la tel. 230060, între orele 9,00-17,30 sau 164097, între 17,30-20,30.

Vînd FRIGIDER "ARCTIC" 240 litri în garanţie Preţ: 425.000 lei
☎ 130023 (orele 18-22)

S.C. SAZI POPRICANI S.A
vinde
producătorilor agricoli individuali şi asociaţiilor agricole, conform HG 796/1993, la preţuri subvenţionate, următoarele :
- *Porumb sămînţă* - **Podu Iloaiei 110** - 52 to. - 1.570 lei/kg.
- *Porumb sămînţă* - *Apache* -20 to. - 1.570 lei/kg.
- *Porumb sămînţă* - *Optima* - 15 to.- 1.570 lei/kg.
- *Porumb sămînţă - Stira* - 7 to. - 1.570 lei/kg.

cît şi:
- **Soia sămînţă Hudson I**, - 150 to. - 900 lei/kg.
- **Mazăre Atol I**, - 25 to. - 850 lei/kg.

Preţurile sînt fără T.V.A.

S.C. situată pe strada Sărăriei nr. 118 **vinde haine la kilogram import Germania.**
Preţ 7000 lei/kg, zilnic între orele 9.00-16.00.

■ Vînd Audi 100, fabricat 1980, neînmatriculat, şi maşină tricotat ciorapi flauşaţi. Telefon 033/660313, Tg. Neamţ. (336248)

■ Vînd certificate proprietate, cantităţi mari. Telefon 032/158502. (335038)

■ Vînd moară pentru măcinat porumb, producţie Bucureşti, capacitate 600 kg/oră, nouă; preţ fix - 3 milioane, eventual schimb cu Barkas, ARO sau Dacia papuc. Telefon 251623, după ora 15,00. (336067)

■ Vînd modul beton (garaj) tip mare, plasat în Valea Lupului. Relaţii la telefon 172344. (1119)

■ Vînd garaj din panouri metalice cu pereţi dubli, izolaţi cu vată de sticlă. Relaţii la telefon 035/475989. (1569)

■ Vînd avantajos porc, circa 150 kg. Telefon 146374. (1589)

■ Vînd două dormeze duble, oi, preţ - 75.000 lei bucata. Telefon 173757. (1599)

■ Vînd dalmaţieni, 1,5 luni. Telefon 133792. (336342)

■ Vînd telefoane cu antenă, marca "Satellite", 10 memorii, sigilate, 80.000 lei. Telefon 117919. (336347)

■ Vînd două remorci ato; două plăci vulcanizare; matriţe cizme cauciuc; matriţe papuci cauciuc; maşină găurit electrică. Telefon 178358. (336352)

■ Vînd vie, 10 km Iaşi, apă, lumină, preţ convenabil. Telefon 01/6309969, Bucureşti, după ora 21,00. (336371)

■ Vînd măsuţă fantezie deosebită şi storcător fructe şi legume, preţuri convenabile. Telefon 127238. (336370)

■ Vînd pui cocker spaniel negru, 2 luni. Telefon 177000. (336361)

■ **Ofer carte de credit "XL Break Holidays International" pentru cazare gratuită în 70 hoteluri 5 stele din Europa. Telefon 211579, 116625. (336333)**

■ **Vînd maşină de scris electrică I.B.M.; preţ - 200.000 lei; Tîrguşor Copou, cămin C4, camera 28. (336351)**

■ **Vînd congelator "Arctic", nou, nefolosit, cu şapte sertare. Telefon 173901. (336378)**

■ Vînd aparat pirogravat electric. Telefon 174289. (1602)

■ Vînd convenabil "Harzol" - medicament german pentru tratarea adenomului de prostată. Telefon 140645, seara. (336388)

■ Vînd cuie Vagnere 16-25 (din lemn pentru cizmărie) şos. Păcurari, bl. 595, parter; telefon 157858, între orele 8,00-17,00 şi 126857, după ora 18,00. (1617)

■ Vînd vin alb. Telefon 141296. (336411) Telefon 211397, 123202. (336417)

■ Vînd orgă "Fiast", 4 octave, 140.000 lei. Telefon 127537, după ora 16,00. (336399)

■ Vînd RC JVC, autoreverse, dublu casetă, stare excepţională; preţ informativ - 850.000. Relaţii la adresa: Aştefănoaie C., comuna Bivolari, judeţul Iaşi, cod. 6680. (336413)

■ **Vînd masă ping-pong cu accesorii; se poate monta în sală şi sub cerul liber! Telefon 133294. (336407)**

■ **Vînd chioşc zona Autogară.**

AUTO MOTO

Societate comercială vinde ARO 320L (benzină), carosat izoterm, aluminiu, fabricaţie 1992, 40.000 km. Preţ informativ 7.000.000 lei.
Telefon: 172557, între orele 9,00 - 15,00.

Societate comercială vinde urgent autoturism DACIA 1310, nou (fabricat în 1995).
Relaţii la telefon 172799.

Cumpăr motocicletă BMW în stare de funcţionare bună. Telefon 117706 între orele 15,30 - 19,00.

Vînd seturi motor BORGO, segmenţi, cuzineţi, planetare originale Franţa şi alte accesorii pentru DACIA 1300-1400. Elemente caroserie DACIA 1100, acumulatori Fulmen (Franţa). Magazin piese auto, la parterul sediului ziarului OPINIA.

Vînd motocicletă MINSK înmatriculată, nouă (600 km la bord), gri-metalizat, 600.000 lei. Tel.144776 orele 9.00-16.00

Societate comercială vinde urgent autocamion carosat Saviem, capacitate 7 t, RK - motor, anvelope noi. Preţ informativ 7 milioane lei.
Relaţii la telefon 172799, zilnic între orele 8,00-18,00.

Vînd motor şi cutie de viteze, pentru RENAULT 18. Preţ negociabil. Telefon 123768, după ora 18,00.

VÎND aripă spate dreapta, praguri, feţe portiere şi punte spate Dacia 1100. Tel. 145108, după ora 20,00.

Vînd OPEL REKORD 1,9 Stare perfectă de funcţionare. Telefon 220396, după ora 18,00.

■ **Vînd TIR auto frigorific 20 tone, auto izotermă 10 t, auto izotermă TV 1,5 tone şi asistentă TV. Telefon 231433; 160939. (87911)**

■ **Vînd Dacia 1300 cu elemente de 1310, înmatriculată, stare excepţională; preţ - 3,5 mil. lei. Telefon 251623, după ora 15,00. (336068)**

■ **Vînd VOLVO break, 1986, 740 GL, înscrisă, cu vama plătită şi cu piese de schimb. Telefon 033/661075 sau 210 Ghermăneşti - Vaslui. (336202)**

■ **Vînd Opel Kadett 1300, benzină, fabricaţie 1987, înmatriculat, 97.000 km, perfectă stare de funcţionare; autocar "Ikarus", 32 locuri, 25.000 km, piese de rezervă, an fabricaţie 1986, înmatriculat; autocar ZSB-Gera, fabricaţie 1988, 25.000 km, revizie Germania, multiple piese de rezervă, video plus monitor, 47 locuri. Relaţii la telefon 210055 sau 230344.**

■ **Vînd Dacia 1310 adusă din Ungaria pe 21 martie, an de fabricaţie 1984. Telefon 221019. (336329)**

■ **Vînd Renault trafic pentru transport marfă, 1990, 2100 cmc, 103.000 km, înmatriculat, stare de funcţionare excepţională, 11.000 DM, negociabil. Telefon 211392. (336362)**

■ **Vînd Opel Kadett 1,3, an fabricaţie 1986, înmatriculat, benzină, cutie viteze automată. Telefon 155682.**

■ **Vînd Dacia 1310 TLX, decembrie 1992, culoare alb 13, 5 viteze, 5,6 mil. lei. Telefon 151322.**

■ **Vînd Oltcit, an fabricaţie 1992, motor nou, 200 km, verificare tehnică 2 ani, preţ 3,5 mil. lei. Telefon 251343.**

■ Vînd motor "Renault", 1310 cmc, palier mărit, cu toate accesoriile, în rodaj, probă pe maşină. Telefon 173757. (1600)

■ Vînd Dacia 1307 papuc, necarosată, două locuri, roşie, an fabricaţie 1993, preţ negociabil, 6,5 mil. Telefon 157858, între orele 8,00-17,00 şi 126857, după ora 18,00. (1613)

■ Vînd Oltcit, stare excepţională, motor şi cutie originale, cu piese franţuzeşti, preţ avantajos şi negociabil. Telefon 740598.

■ Vînd Dacia 1310 TLX, an fabricaţie 1987, cutie 5 trepte, bleu Mamaia, motor 38 mii km, impecabilă, preţ 4,7 mil. lei, negociabil. Telefon 178232.

■ Vînd Fiat Uno-D, 5 portiere, 1986, înmatriculabil, 100 mii km, 2300 dolari, negociabil, sau înmatriculat - 3500 dolari, negociabil. Telefon 122736.

■ **Vînd Dacia 1310 TLE, 1990, Polonia, cu nr. nou, 4,7 mil. lei, negociabil, Dacia 1310, 1982, Ungaria, 18 mil. lei, negociabil. Vizibil, zilnic, în parcare BTT-Orizont. Telefon 126283, între orele 9,00-12,00.**

■ **Vînd Dacia 1410 TLX, 5 trepte, octombrie 1994, fabricată la comandă. Telefon 170943.**

■ **Vînd Lada Niva, Renault Fuego, Peugeot diesel (ax came rupt) sau acte. Telefon 173769.**

■ **Vînd Dacia 1410 TLX, 5 trepte, octombrie 1994, fabricată la comandă. Telefon 170943.**

■ **Vînd Dacia 1310, 1989, Ungaria, 4,4 mil. lei. Telefon 151450, după ora 14,00.**

■ **Vînd Dacia 1310, Ungaria, an fabricaţie 1984, înmatriculată sau neînmatriculată, preţ negociabil, stare foarte bună. Relaţii la telefon 133976.**

■ **Vînd orice piesă şi element de caroserie pentru Mercedes Cobra 300. Telefon 140890.**

■ **Vînd motor Mercedes 300, parbrize Mercedes. Telefon 140890.**

■ **Vînd autoizotermă 5 t; sau schimb cu autoturism plus diferenţă. Telefon 146303.**

■ **Vînd autoturism marca Subaru 1600, culoare gri metalizat, cu 4 portiere, în stare perfectă de funcţionare, preţ negociabil. Relaţii, zilnic, la telefon 116820, între orele 10,00-18,00**

sau la telefon 250364, după ora 18,30.

■ **Vînd Fiat Regata break diesel, 1986, geamuri electrice, închidere centralizată, volum reglabil, servodirecţie, stare perfectă de funcţionare, înmatriculabil, foarte convenabil. Telefon 140890.**

■ Vînd urgent şi convenabil, Wartburg 353, model 84, stare ireproşabilă, preţ 2 mil. lei, negociabil, sau vînd certificat de înmatriculare. Relaţii la telefon 153955, după ora 13,00.

■ Vînd Opel Kadett diesel, berlină, 4 portiere, 1987, stare foarte bună, neînmatriculat, cu vamă plătită, 4500 dolari sau echivalentul în mărci. Telefon 764317, 761444.

■ Vînd Opel Ascona 1,6 C, înmatriculat, fabricaţie 1986, cu multiple piese schimb, aspect şi funcţionare ireproşabile, preţ 3800 USD. Telefon 230657.

■ Vînd Opel Kadett, an fabricaţie 1981, 2 portiere, vopsea originală, înmatriculat 12-IS, stare de funcţionare şi aspect ireproşabile. Telefon 146981.

■ Vînd urgent şi avantajos, două autoturisme Audi 80 GLS, bune, unul înmatriculat, cu carte identitate, 1600 cmc, 2500 dolari, negociabil. Telefon 160305.

■ Vînd Datsun-Nissan Stantza, model 1982, înmatriculabil cu 12-IS, 1000 dolari şi Nissan Datsun Cherry pentru piese, în stare de funcţionare, 500 dolari. Telefon 152095.

■ Vînd două autoturisme Ford Escort, an fabricaţie '82-'83, cu vama plătită, jenţi aluminiu (sau dezmembrez). Telefon 170362.

■ Vînd Renault 18, înmatriculabil 12-IS, pentru studenţi străini, în stare perfectă de funcţionare, preţ negociabil. Telefon 250585.

■ **Vînd, foarte urgent, Nissan Sanny break, an fabricaţie 1982, poate fi înmatriculat cu 12-IS, capacitatea cilindrică 1477 cmc, preţ negociabil, 2,5 mil. lei sau echivalentul în dolari, mărci. Telefon 111560, 119800.**

■ **Vînd Opel Kadett Sport, an fabricaţie 1982, cu îmbunătăţiri (spoilere, faruri duble), şi Nissan, model jeep, an fabricaţie 1984, intrat în ţară pe 20.01.1995. Telefon 252319.**

ELECTRONICE

AUTO-TECHNIC SRL IAŞI
str. VASILE STROESCU, nr. 10 (vis a vis de Liceul de Artă)
oferă:
PC 286-486 (SX-25-DX4 100), Pentium.
Imprimante OKI, EPSON, HP, Fax OKI combinat cu copiator pe hîrtie normală.
Tel. 032/116625, 211579.

■ Vînd radiocasetofon auto "Futachi", stereo, două boxe, japonez, sigilat, 50.000 lei. Telefon 117919. (336348)

■ Vînd video "Phillips" cu telecomandă, excelent, preţ 400.000 lei. Telefon 173757. (1598)

■ Vînd TV color cu telecomandă, mărci de prestigiu, carcasă plastic, căutare automată, preţ 300-350.000 lei. Telefon 173757. (1597)

■ Vînd cameră video "Universum", nouă, fabricaţie 1994, boxe auto, 3 căi, 180 W. Telefon 161983, după ora 16,00. (336394)

■ **Vînd dubludeck "Mayak 249" cu boxe, nou. Preţ fix 300.000 lei. Telefon 252975. (336395)**

■ Vînd urgent orgă "Fiast". Telefon 159601. (1624)

■ Vînd tv color "Alfa 61", sigilat şi "Sirius 248", convenabil. Telefon 231067. (1626)

CASE - TERENURI

Vînd apartament două camere, semidecomandat , et. 1, balcon logie închis, telefon, Tătăraşi, excelent, preţ negociabil, valută sau lei. Telefon: 173456, orele 18-21.

Vînd casă bătrînească, zona Tătăraşi, stradela Nicoriţă nr. 8, suprafaţă de 435 mp, 2 camere plus dependinţe, beci, garaj nou, apă în curte, telefon, posibilităţi de racord gaz. Preţ informativ 20 milioane lei.
Pentru cei interesaţi, relaţii suplimentare la telefon 157261.

Cumpăr apartament conf. I, minim 2 camere decomandate, exclus parter şi ultimul etaj, orice îmbunătăţire adusă apartamentului este binevenită. Exclus zonele: Canta, Metalurgie, CUG, Dacia, Dancu.
Telefon 143673

■ **Vînd urgent apartament 4 camere decomandate, confort I, cu îmbunătăţiri, boxă, Nicolina I, lîngă Fabrica de mobilă, preţ 30 mil., negociabil. Telefon 126016. (87777)**

■ **De vînzare casă modestă şi teren 1500 mp, şos. Albineţ nr. 20B. (87907)**

■ **Vînd apartament 3 camere, semidecomandat, parter, bloc la stradă, Podu Roş. Telefon 111921. (1136)**

■ **Vînd apartament 3 camere (sau schimb cu două), confort I, decomandate, telefon, bucătărie plus camere foarte mari, zona Mircea. Telefon 150300. (336239)**

■ Vînd urgent apartament 3 camere, et. 1, central, bun pentru privatizare, cabinet medical, preţ negociabil. Telefon 126580. (336088)

■ Vînd teren arabil intravilan, construibil la şosea în Zahorna, comuna Rediu, 10 km de Iaşi, 5000 mp, foarte convenabil. Telefon 163219. (87887)

■ Vînd apartament 2 camere, confort I, îmbunătăţit, parter, str. Decebal 14 - 47,60 mp. Relaţii la telefon 710742 sau 139250, după ora 18,00. (1128)

■ Vînd apartament cu o cameră în bloc nou, zona Pd. Roş, lîngă bazar, cu telefon, interfon, ascensor, 40,8 mp, 5500 $, negociabil. Telefon 113761. (336320)

■ **Vînd urgent apartament 2 camere decomandate în bulevardul Chimiei, et. 1. Telefon 177829 sau 034/340404. (336340)**

■ **Vînd apartament 2 camere, achitat, cartierul Păcurari. Telefon 155467 - Nechifor. (336327)**

■ **Vînd magazin mixt şi cafebar, vad foarte bun, la şosea, complet utilate, în stare de funcţionare, cu casă modestă de locuit şi 800 mp teren aferent la 18 km de Iaşi. Telefon 126247. (1614)**

■ Vînd urgent 4500 mp teren în comuna Ciurea, preţ foarte avantajos. Telefon 148077, după ora 16,00. (1542)

■ Vînd teren, 1600 mp, Tg. Frumos, zonă centrală, preţ convenabil, sau eventual schimb cu garsonieră (negociem). Telefon 132829, între orele 8,00-10,00. (1580)

■ Vînd 1700 mp teren construibil, în satul Uricani. Telefon 176427. (336368)

■ Vînd apartament 4 camere, două balcoane, două băi, parchet, etaj 1, Alexandru cel Bun, lîngă piaţă. Telefon 113529. (1619)

■ **Vindem teren construibil, 900 mp (50x18), lîngă Fabrica de Mătase, 25.000 lei/mp. Telefon 138078. (336383)**

■ **Vînd apartament 2 camere, Centrul Civic, (ne)mobilat, telefon, telecablu, gresie, faianţă, uşă stejar, foarte curat. Telefon 131146. (336390)**

■ Vînd urgent apartament 4 camere, garaj şi două boxe la subsol, în bloc tip vilă, suprafaţă locuibilă 108 mp, în zona Copou. Telefon 144375, între orele 8,00-13,00 şi 18,00-20,00. (336392)

■ Vînd urgent 360 mp teren construibil situat în bulevardul Nicolae Iorga (Republicii). Acces şi utilităţi asigurate. Preţ fix - 15 milioane lei. Telefon 124646. (1627)

■ Vînd apartament 3 camere, îmbunătăţit, cu boxă. Telefon 211743, după ora 16,00. (336420)

■ **Vînd apartament 2 camere, în Bîrlad, îmbunătăţit, instalaţii grupuri sanitare; sau schimb cu apartament 3 camere plus diferenţă. Telefon 035/411176.**

■ **Vînd minimotel, în apropierea staţiunii Durău, compus din: restaurant-sală de mese (100 locuri), bar, bucătărie, cameră tranşare (150 mp), terasă (100 locuri), subsol (pivniţă) 100 mp, 3,1 înălţime; încălzire centrală proprie; alimentare cu apă proprie şi instalaţie evacuare; etaj cu 6 camere, două holuri, două băi (130 mp). Preţ informativ -160 mil. lei. Telefon 033/626238, după ora 19,00; 033/224191, între orele 9,00-17,00.**

■ **Vînd apartament 3 camere, decomandat, faianţă baie şi bucătărie, balcon închis, cablu telefon, şos. Naţională, et. 4 (pasarelă Gară) sau schimb cu apartament 2 camere plus diferenţă. Telefon 157076.**

■ **Vînd apartament cu o cameră, confort I, str. Gării, plata în lei sau valută. Telefon 231665.**

■ **Vînd apartament 3 camere, confort I, decomandat, două băi, parchet, zugrăvit în calciu, faianţă baie şi bucătărie, cu gratii la geamuri, cu parter înalt, proprietate, telefon Alcatel, două boxe, bun pentru privatizare, negociabil. Telefon 250840.**

■ **Vînd (schimb cu apartament 2 camere) apartament 2 camere, zona Podu Roş. Telefon 130573.**

■ **Vînd, urgent, apartament 2 camere, semidecomandat, proprietate, la parter, cu telefon, bun şi pentru S.C., în bloc cu stomatologia Profamilia, zona Podu Roş, preţ negociabil - 7 mil. lei. Telefon 114032.**

■ **Vînd apartament 2 camere, semidecomandat, confort I, mobilat, zona Metalurgie (Grădinari, lîngă cămine Tudor Vladimirescu). Relaţii la telefon 179161.**

■ Vînd casă cu două camere şi bucătărie, (grajd), în Tg. Neamţ, comuna Timişeşti, sat Plăieşu. Telefon 163089.

■ Vînd spaţiu comercial, amenajat ca magazin mixt şi atelier de vulcanizare (cu toate aprobările de funcţionare), 4 camere, magazie, grup sanitar, 142 mp, în şos. Bucium nr. 23, 18 mil. lei. Telefon 127460, între orele 8,00-16,00.

■ Vînd apartament 4 camere, recent zugrăvit în calciu, baghete, faianţă, două balcoane închise, camere cu intrare separată, la etajul 9, zona Mircea cel Bătrîn. Telefon 120272.

■ Vînd apartament 2 camere, confort I, decomandat, balcon închis, faianţă bucătărie, gresie şi faianţă baie, parchet, proaspăt renovat, telefon, telecablu, etajul 10, amplasat între Minerva şi Zimbru; preţ 12 mil. lei, negociabil. Telefon 163095.

■ Vînd apartament 2 camere, decomandat, confort I, et. 3, zona Tg. Cucu, cu îmbunătăţiri, mobilat sau nemobilat, telefon, TV cablu. Telefon 112241.

■ Vînd apartament 3 camere, decomandat, două băi, două balcoane mari, închise, telecablu, telefon, faianţă, gresie, foarte bine întreţinut (ipsoserie, calciu), Păcurari (vizavi de Poştă), poziţie excepţională, preţ negociabil. Telefon 167793.

■ Vînd casă cu 500 mp teren, în stradela I. Mironescu (Moara de Vînt). Telefon 220318.

■ Vînd apartament 3 camere, confort I, decomandat, două băi, balcon (10 m) închis, garaj la parter, boxă şi alte dependinţe, telefon şi telecablu, în Nicolina II-CUG, preţ 32 mil. lei. Telefon 123710.

■ Vînd apartament 2 camere, decomandat, et. 1, telefon, TV cablu, Autogară, preţ negociabil. Telefon 210621.

■ Vînd apartament 3 camere, decomandat, din 1989, cu două grupuri sanitare, trei balcoane, faianţă baie-bucătărie, calciu, uşă nouă, telefon Alcatel, cu 74 mp. Telefon 250326.

■ Vînd garsonieră, et. 1, balcon închis, telecablu, zona Gară, preţ 10 mil. lei. Telefon 112090, interior 3127; sau 170818.

■ Vînd apartament 3 camere, vizavi de Club 20, et. 4, în calciu, cu parchet, faianţă, al treilea rînd de geamuri, telefon, balcon închis. Telefon 150637.

■ **Vînd în Bucium, pe şos. Bîrnova, casă nouă, cu teren 1200 mp (diverse), preţ - 35 mil. lei; sau schimb cu apartament plus diferenţă în rate, variante. Telefon 251553.**

■ **Vînd (schimb cu garsonieră, zonele CUG, P. Roş) apartament 2 camere. Telefon 129533.**

■ **Vînd apartament 3 camere, confort sporit, două băi, două balcoane, et. 3, în Dacia (la bulevard), vizavi de complex Dacia (Bicaz), vedere la stradă, în staţia tramvai 5-6-10. Telefon 167085.**

■ **Vînd apartament 4 camere, ultracentral, în bloc Cina, două băi, calciu, gresie, faianţă, balcon 16 m, cu vedere la bulevard, preţ avantajos, 20 mii dolari, negociabil. Telefon 135771, după ora 9,00.**

■ **Vînd casă cu 3 camere plus hol, bucătărie exterioară, magazie, lumină electrică plus un hectar teren în jurul casei (arabil, vie, livadă), în sat Tungujei, comuna Ţibăneşti, judeţul Iaşi. Telefon 252030.**

CUMPĂRĂRI

■ Cumpăr certificate proprietate, ziare restaurant Dunărea. (335335)

■ Cumpăr certificate proprietate, reper chioşc roşu abonamente Autogară. (335334)

■ Cumpăr chiulasă pentru Ford Escort 1800 Diesel, an fabricaţie 1989. Telefon 133894, după ora 17,00.

ÎNCHIRIERI

CAUT spaţiu comercial, central sau semi-central, aproximativ 100 mp, şi garsonieră semi-mobilată, ambele pe termen lung, plata lunar. Tel.01/6575636 01/2223478

■ La 100 m de axul str. Sărărie: 53 mp spaţiu lucrativ, birouri - depozit. Relaţii între orele 13,00-18,00, str. Săvescu 22 A. (335099)

■ La 100 m de axul str. Sărărie închiriez 40 mp teren construcţie spaţiu lucrativ - depozit, contract termen lung. Relaţii între orele 13,00-18,00, str. Săvescu 22 A. (335000)

■ **Închiriez garsonieră zona Autogară. Relaţii la telefon 175282.**

■ Caut apartament două camere, semimobilat, mobilat, cu telefon, zonele: Nicolina, Cantemir, Ţigarete, Alexandru, Galata. Telefon 171757 sau 126087. (1586)

■ **Caut urgent apartament cu telefon Nicolina, Mircea cel Bătrîn, Tătăraşi, ofer maximum 70.000 lei/lună. Plata anticipat 3-4 luni. Mesaj pentru Bianca în "Monitorul". (1608)**

■ **Închiriez cameră decomandată, condiţii deosebite, telefon, tv cablu, acces dependinţe, la 2 băieţi sau 2 fete (preferabil salariaţi sau studenţi). Relaţii la telefon 125769 între orele 10,00-20,00.**

■ Închiriez garsonieră - Gara Internaţională, 50.000 lei pe lună. Telefon 127537. (336398)

■ Închiriez apartament central, Piatra Neamţ, pentru sediu firmă. Telefon 033/612131 sau 033/618839, după ora 16,00.

■ **Ofer la casă două camere libere, hol mare, pentru birouri sau depozit, încălzire gaz metan, cu telefon. Telefon 110489, d-na Scutaru.**

■ **Caut garsonieră (semi)mobilată, cu telefon. Ofer 40 mii lei lunar plus cheltuieli de întreţinere. Rog seriozitate. Relaţii la telefon 116820, între orele 10,00-18,00.**

■ **Caut spaţiu comercial în str. Sărărie. Relaţii la telefon 116820, între orele 10,00-18,00 sau la telefon 250364, după ora 18,30.**

■ **Foarte urgent, caut apartament 2 camere, central, cu telefon, plata lunar, în valută. Telefon 117746, 117543.**

■ Închiriez spaţiu de depozitare, 40 mp, zonă centrală. Relaţii în str. Ipsilante 12, în zilele de joi şi sîmbătă, sau la telefon 164860.

■ Închiriez apartament 3 camere, aragaz, telefon, frigider, zona Alexandru cel Bun. Plata anticipat pe 3 luni. Telefon 136416.

■ Închiriez cameră separată, mobilată, zona Autogară, la două fete sau doi băieţi. Plata anticipat pe 6-10 luni. Telefon 210783.

■ Ofer spaţiu semicentral la casă, unei firme pentru depozit, atelier (circa 70 mp). Telefon 112785.

■ Închiriez cameră decomandată, cu balcon, la două fete, doi băieţi sau tineri căsătoriţi. Plata anticipat pe 4 luni. Telefon 123920.

■ Caut casă sau apartament, cu 2-3 camere, zona Independenţei, M. Eminescu, Sf. Teodor. Telefon 212234, între orele 9,00-18,30.

■ Închiriez, urgent, garsonieră, cu telefon, Alexandru, pe termen lung. Plata anticipat pe 6 luni (100 mii lei/lună). Telefon 152879.

■ Închiriez, urgent, casă cu o cameră şi dependinţe, 30 mp, cu vad comercial, la stradă (linia troleibuz, Păcurari 86). Telefon 156908.

■ Închiriez apartament cu o cameră, confort I, mobilat, cu Tv şi telefon, cu bucătărie, gaz metan, baie, balcon, et. 3, pe valută, pe o perioadă nedeterminată. Relaţii la telefon 142589.

SCHIMBURI

■ Schimb apartament 3 camere, parter, bloc la stradă, Podu Roş, cu apartament 2 camere sau garsonieră şi diferenţă negociabilă (zonele Independenţei, Centrul Civic). Telefon 111921. (1136)

■ Schimb 2 apartamente a două camere, etaj I şi II, blocuri noi, alăturate, ambele confort I, decomandate, mari, faianţă, telefon, 3 balcoane, Păcurari (Curăţătorie), cu apartament 4 camere, confort I, etaj inferior, numai Copou, Centru, Păcurari. Telefon 250600. (336349)

IMPORTANT! Schimb (vînd) casă cu 3 camere, bucătărie în curte, beci, alte dependinţe, 4.800 mp teren cu vie şi pomi, în satul Osoi, com. Comarna, pentru apartament cu 3 camere şi garsonieră în Iaşi (ori contravaloare). Tel. 173779, Iaşi, ori sîmbătă, orele 10,00-17,00, la casă.

Schimb apartament 3 camere decomandate confort 1 Tătăraşi cu apartament 2 camere şi garsonieră.
Tel. 175967, după ora 16.

■ **Schimb apartament 3 camere cu două sau garsonieră. Telefon 155921, între orele 18,00-20,00. (336325)**

■ Profesor de fizică, titular la Şcoala Generală Alba Iulia, schimb catedră cu similar Iaşi şi locuinţă (centru). Telefon 140750, după ora 16,00. (1622)

■ Ploieşti, schimb garsonieră proprietate, cu similar sau de stat, Iaşi, Socola 5, sc. A, et. 1, ap. 8.

■ Braşov, schimb apartament 4 camere, cu dependinţe, proprietate, cu similar Iaşi, central. Telefon 252401 sau 167089.

■ Schimb apartament cu o cameră, Piaţa Doi Băieţi, cu apartament 2 camere, fără diferenţă. Telefon 173423.

■ **Schimb apartament 2 camere, confort I, decomandat, et. 1, foarte bine întreţinut (a doua staţie de la Podu Roş, Nicolina II), cu apartament 3 camere, decomandat. Ofer maxim 2 mil. lei. Telefon 124929.**

■ **Schimb apartament 3 camere, confort I, et. 10, proprietate de stat, două băi, trei boxe, balcon închis, îmbunătăţit, cu apartament 2 camere, confort I, plus diferenţă un milion lei, negociabil; sau apartament 3 camere, confort redus plus diferenţă 500 mii lei. Telefon 158776.**

■ **Schimb apartament 4 camere, confort I, cu apartament 2 camere, confort I plus diferenţă, sau variante. Telefon 129230.**

■ **Schimb apartament 4 camere, parter, zona Minerva, cu telefon, cu similar, etaj, zona Zimbru. Telefon 252793.**

■ **Schimb apartament 2 camere, decomandat, confort I, parter, fără balcon, Dacia, cu apartament 2-3 camere, decomandat, confort I, et. 1-3, zonele Tătăraşi, Nicolina (gară). Telefon 175361.**

■ Schimb 320 mp teren şi casă nefolosibilă, amplasate aproape central, cu garsonieră, ultracentral. Telefon 116816.

■ Schimb apartament 4 camere, în Suceava, cu apartament 2 camere plus diferenţă sau garsonieră. Exclus Burdujeni. Telefon 030/217831, după ora 16,00.

■ Schimb apartament 3 camere, et. 2, cu apartament 2 camere plus garsonieră în Suceava sau Piatra Neamţ. Relaţii în bulevardul G. Enescu nr. 46, bl. T95, sc. A, ap. 10, Suceava.

■ **Schimb garsonieră, confort I, et. 2, zona Metalurgie, cu apartament 2 camere, confort I, decomandat. Ofer diferenţă negociabilă. Telefon 221411.**

■ **Schimb apartament 3 camere, semidecomandat, proprietate, confort I, et. 4, Tătăraşi, cu apartament 1-2 camere, confort I, et. 1-3, Tătăraşi plus diferenţă negociabilă. Telefon 177763.**

■ Schimb apartament 2 camere, balcon închis, telecablu, telefon, et. 1, zona restaurant Cotnari, cu garsonieră, zonele Păcurari sau CUG, plus diferenţă negociabilă. Telefon 110748.

■ Schimb teren ultracentral, 230 mp, posibilităţi gaz, canalizare, la stradă, cu apartament 2 camere sau garsonieră plus diferenţă. Telefon 114948.

■ Schimb apartament 2 camere, decomandat, Iaşi, cu similar Suceava (exclus Burdujeni). Relaţii la telefon 152957 sau 159542.

■ Schimb apartament 4 camere, multiple îmbunătăţiri, cu apartament 3 camere plus diferenţă negociabilă, zonele Gară, Autogară, Păcurari, centru. Telefon 173697.

■ Schimb apartament 2 camere, confort I, et. 1, decomandat, telefon, TV cablu, zona Autogară, cu apartament 3 camere, zone apropiate. Telefon 210621.

■ Schimb apartament 3 camere, confort I sporit, et. 7, Dacia, cu apartament 3 camere, parter, orice zonă. Telefon 166132.

■ Schimb apartament 2 camere, confort I, bloc din cărămidă, zona Tătăraşi, cu apartament cu o cameră. Sunaţi la 173536, între orele 9,00-22,00.

■ **Schimb apartament 3 camere, et. 2, Podu Roş, cu apartament 2 camere, Centru Civic. Telefon 138456.**

■ **Schimb garsonieră confort III, Cantemir, cu garsonieră confort I. Ofer diferenţă. Telefon 175984.**

■ Schimb apartament 3 camere, confort I, cu apartament 2 camere şi diferenţă, 2,5 mil. lei, negociabil, sau variante. Telefon 155482.

■ Schimb apartament 4 camere, confort I, et. 2, dotat excelent, zugrăvit, tapet Germania, faianţă, două băi, în faţa pădurii din Frumoasa, cu apartament cu o cameră şi teren, exclus cartier Bularga, parter şi ultimul etaj. Telefon 128805.

■ Schimb apartament 4 camere, confort I, et. 2, dotat excelent, zugrăvit, tapet Garmania, faianţă, două băi, în faţa pădurii din Frumoasa, cu teren în municipiul Iaşi. Telefon 128805.

■ Schimb apartament 2 camere, confort I, foarte spaţios, sufragerie 4/5, dormitor 4/4, bucătărie 2,5/4, baie 2,5/3, hol intrare 3/3, două balcoane etc, cu apartament 3 camere, et. 1-3, zonele Păcurari, Alexandru cel Bun, Autogară, Gară, Podu Roş. Telefon 251913.

■ Schimb apartament 2 camere, confort II, Alexandru cel Bun, cu garsonieră, confort II, Alexandru cel Bun şi diferenţă. Telefon 175842, 134807.

■ Schimb două apartamente a 3 camere, confort I, Podu Roș și Tătărași, cu casă, zonă acceptabilă, minim 5 camere. Telefon 175842, 134807.

■ Iași, schimb apartament 2 camere foarte mari, două balcoane, hol primire, cu similar București, central. Telefon 165815.

■ Schimb (vînd) apartament 4 camere, proprietate, decomandat, parter, la stradă, bun pentru privatizare, vad foarte bun, cu apartament 2 camere, garsonieră sau casă bătrînească cu diferență, sau diferite variante. Telefon 159581.

■ Schimb apartament 2 camere, achitat, nedecomandat, parter, zona Metalurgie, cu telefon, balcon, beci, gaz, parchet, cu garsonieră, confort I plus diferență 2,5 mil. lei, indiferent de zonă. Telefon 170369.

■ Schimb apartament 3 camere, cu apartament 2 camere sau două garsoniere, sau similar, indiferent de zonă. Telefon 168580.

■ Schimb apartament 2 camere, parter, zona Zimbru, cu apartament cu o cameră, etaj. Telefon 157020.

■ Schimb apartament 4 camere, confort I, et. 4, cu apartament 2 camere, confort I plus diferență (blocul se află în Galata II, lîngă Policlinica Balneară). Relații la telefon 121350.

■ Schimb (vînd) apartament 2 camere, Onești, cu similar Iași. Informații la telefon 163463.

■ Schimb apartament 2 camere, decomandat, et. 1, zona CUG, cu similar, cartier Tătărași. Telefon 179208.

■ Schimb apartament 3 camere, decomandat, confort I, zona Podu Roș, cu apartament 2 camere, confort II-III și garsonieră, confort I sau două garsoniere, confort I, și diferență. Telefon 116625.

■ Schimb apartament 4 camere, proprietate, cu 2 apartamente a două camere sau variante. Telefon 154186.

■ Schimb garsonieră, parter, centru Tg. Neamț, cu garsonieră Iași, sau variante. Telefon 177477.

■ Schimb (vînd) apartament 2 camere, semidecomandat, două holuri, balcon închis, boxă pe palier, cu îmbunătățiri, et. 3, zona Familial, cu apartament cu o cameră, zona Tătărași, diferența negociabilă. Relații la telefon 159257.

DECESE

Cu adîncă durere
Gheorghe-soț, Constantin,
Elena, Maria, Veronica și
Petronela-copii, ginerii,
nora și nepoții anunță
trecerea în neființă după o
grea suferință a scumpei
lor soții, mame și bunică
ANTON ELENA (LINA)
Cortegiul va pleca joi
30.03.1995 ora 11.00 din
strada Stejar nr. 77 spre
cimitirul "Sfinții Petru și
Pavel". Nu te vom uita
niciodată, scumpa noastră.

Cu adîncă durere în
suflet,soția și copiii
anunță încetarea
fulgerătoare din viață a
celui care a fost un
iubit soț și tată
CONSTANTIN
ȘTEFAN
la numai 54 de ani.
Înmormîntarea va
avea loc joi 30 martie
1995 la cimitirul Buna
Vestire.
Dumnezeu să-l ierte.

Cu adîncă durere în
suflet, soția,Maria, copiii
Sorin, Mihaela, Salvin și
Carmen și nepoții
Simona și Cristi anunță
decesul fulgerător al
celui ce a fost un bun
soț, tată și bunic
SCRIPCARU
PETRU
de 65 ani.
Înmormîntarea are loc
joi, 30.03.1995, ora
12,00 în sat Borosești,
com. Scînteia.

Colectivul anului I
teologie pastorală,
Facultatea de Teologie
Ortodoxă Iași este alături
de asist. dr. Merticaru
Vasile la greaua pierdere
suferită prin decesul
mamei și transmite
familiei sincere
condoleanțe.

Soția,Verginia, copiii
Dana, Gagarin și Nelu,
nepoții Lucian, Diana, nora
Daniela, precum și rudele
apropiate anunță cu o
mare durere în suflet
moartea fulgerătoare a
celui care a fost un bun
soț, tată și bunic
MARILICĂ ION
în vîrstă de numai 57 ani.
Trupul neînsuflețit se află
la domiciliul său din
str. Socola 104, iar
înmormîntarea va avea loc
azi, 30.03.1995, la
Cimitirul "Sf. Vasile",
ora 12,00.
Nu te vom uita niciodată.

■ Soția, fiica, părinții, frații și surorile anunță cu nemărginită durere decesul celui care a fost un om deosebit și de o rară noblețe sufletească, DUMITRU (Nicu) LIȚĂ. Înmormîntarea va avea loc joi, 30 martie 1995, în satul Lungani, județul Iași.

■ Familia și cei dragi anunță cu durere încetarea din viață a doamnei ELENA (Lilica) CIUREA. Serviciul funerar va avea loc joi, 30 martie 1995, orele 11,00, la cimitirul Eternitatea. (336393)

■ Roxana - nepoată, Daniela - fiică și Mihai - ginere anunță cu durere trecerea în neființă a mamei lor, ROZALIA BOUROȘ, în vîrstă de 52 de ani. Înmormîntarea va avea loc joi, 30 martie 1995, orele 12,00, la cimitirul Eternitatea. Te-am iubit, te vom iubi, nu te vom uita niciodată. Regrete eterne. (1598)

■ Cu adîncă durere, familia îndoliată anunță încetarea din viață a celei care a fost STOLERIU PROFIRA, 87 ani. Funerariile vor avea loc joi, 30 martie 1995, ora 12,00, la cimitirul Sf. Vasile. Corpul neînsuflețit este depus la capela bisericii Sf. Vasile. (336408)

Familia anunță cu
profundă durere
încetarea fulgerătoare
din viață a celui care a
fost
CONSTANTIN
ȘTEFAN
Dumnezeu să-l ierte.

CONDOLEANȚE

Colectivul de maiștri de
la secția a 6-a
MOLDOMOBILA -Iași-
este alături de colegul
D. MUNTEANU
la decesul mamei și-i
transmite sincere
condoleanțe.

Colectivul biroului
contabilitate din cadrul
SC ALIMENTARA SA
Iași este alături de
colega lor Lefter Mioara
la pierderea suferită de
decesul tatălui și-i
transmite sincere
condoleanțe.

Colectivul SC TEPRO SA
(METALURGICA IAȘI)
schimbul C CTC regretă
profund trecerea în cele
veșnice a fostului coleg
ȘTEFAN
CONSTANTIN
din Iași și transmite
condoleanțe familiei
îndoliate.

■ Familiile Paraschiv Ion și Anghel Gheorghe transmit sincere condoleanțe familiei Dumitru Merticaru pentru pierderea suferită prin decesul mamei. Dumnezeu să o odihnească în liniște și pace. (336377)

■ Colegii de la Clubul Sportiv Municipal Iași sînt alături de doamna contabil șef Moldoveanu Elena, la marea durere pricinuită de trecerea în neființă a socrului și transmit întregii familii sincere condoleanțe. (336380)

Colectivul FEE din
cadrul FRE Iași sînt
alături de colegul LIȚĂ
GHEORGHE la marea
durere pricinuită de
decesul fratelui.
Sincere condoleanțe.

■ Familia Căliman regretă din suflet trecerea în neființă a distinsului prieten ANDREI TROFIN, om de o aleasă noblețe sufletească, și transmite familiei greu încercate întreaga noastră compasiune. Dumnezeu să-l odihnească în pace. (336389)

■ Familia Radu Mihai este alături de familia Liță la greaua pierdere suferită prin decesul fratelui. Dumnezeu să-l ierte. (1617)

■ Colectivul Filialei 2 CONEST S.A. Iași transmite sincere condoleanțe domnului director Plăvănescu Gheorghe pentru pierderea suferită și îl asigură de întreaga sa compasiune. (1620)

■ Cu adîncă durere, frații Pavel și Mitică, cumnatele Agripina și Jana regretă moartea fulgerătoare a celui care a fost MARILICĂ ION, 57 ani. Nu-l vom uita niciodată. (336402)

■ Cu adîncă durere, nepoții - Gică, Ileana, Geta, Costel, Maria, Gabi, precum și strănepoții regretă moartea fulgerătoare a celui care a fost un bun unchi MARILICĂ ION. Condoleanțe familiei. (336403)

■ Cu adîncă durere, nepoatele Mariana, Cristina, Daniela, strănepoții Ionel și Gigel sînt alături de moartea fulgerătoare a celui care a fost un om distins și bun, MARILICĂ ION. Regrete eterne. (336401)

■ Colectivul din Institutul de Sănătate Publică și Cercetări Medicale Iași, îndurerat și consternat de dispariția prematură a distinsei colege DORINA CIMUT, aduce un ultim omagiu celei dispărute și transmite condoleanțe familiei îndurerate. Dumnezeu să o ierte! (336409)

■ Salariații Sindicatului CIP Tomești transmit sincere condoleanțe familiei Olteanu Paul și sînt alături de ei la marea pierdere suferită prin decesul fiicei. (336410)

■ Colectivul Compartimentului CTC IAȘITEX este alături de ing. Gavrilescu Constanța și-i transmite sincere condoleanțe pentru pierderea suferită. (336412)

■ Familia Cateli Anatoli transmite condoleanțe familiei Iordache Maria la decesul mamei. Dumnezeu s-o ierte! (336415)

■ Colegii colectivului ASIROM Iași sînt alături de colega lor, Anton Petronela, la cumplita durere cauzată de moartea mamei și-i transmit condoleanțe. Dumnezeu s-o odihnească în pace! (336419)

■ Colectivul POLIDIN al Institutului "Cantacuzino" transmite sincere condoleanțe doamnei Horhogea Elena pentru pierderea soțului. (1628)

■ Familia Tudor este alături de Irina și Mitică Moldoveanu și transmite sincere condoleanțe pentru pierderea tatălui. (1630)

■ Familia Feraru transmite sincere condoleanțe lui Mitică și Irinei Moldoveanu pentru pierderea tatălui. (1631)

■ Familiile Cojocaru Dumitru și Burghelea Gică, cu profund regret, transmit condoleanțe preotului paroh Merticaru Dumitru pentru pierderea suferită prin decesul mamei și sînt alături de acesta în greaua suferință care-l încearcă acum. Dumnezeu să o odihnească în pace.

■ Colegii de la S.C. ELCO S.A. sînt alături de colega Anton Maria, la dureroasa pierdere a mamei, și transmit sincere condoleanțe familiei îndoliate. (1625)

COMEMORĂRI

■ Familia Mocanu Ștefan și părinții anunță că azi, 30 martie 1995, se împlinesc 5 ani de la trecerea în neființă a scumpului lor MOCANU DUMITRU. Dumnezeu să-l odihnească în pace! (1623)

MULȚUMIRI

■ Familia prof. dr. Ioan Paul aduce pe această cale călduroase mulțumiri tuturor celor care, sub o formă sau alta, au fost alături de ea la marea pierdere suferită. (336386)

■ Aduc călduroase mulțumiri domnilor doctori: dr. Luchian, dr. Gunea, dr. Luncă de la Spitalul de Urgență Iași, precum și colectivului de asistente al Secției chirurgie plastică pentru înaltul profesionalism de care au dat dovadă în realizarea unei intervenții chirurgicale foarte dificile care mi-a salvat viața. Hriscu Elena, Bacău. (336379)

OFERTE SERVICII

■ Inginer atestat la firmă de prestigiu, ofer service (reparații) televizoare color, cazuistică diversă. Telefon 252909. (42113)

■ Montez bolțuri metalice în pereți de beton, cărămidă, hebel pentru module bucătărie, draperii, tablouri, lambriuri, firme, panouri. Telefon 136829. (87888)

■ Transport 1,8 tone cu Mercedes rapid, sigur și ieftin. Telefon 170809. (335331)

■ Electrician autorizat repar aparatură electrocasnică, execut și repar instalații electrice interioare. Telefon 115330, 270909. (335342)

■ Asigur viză Germania și Italia, plata la primirea vizei, în maximum o lună. Telefon 178707. (336086)

■ Recondiționez, confecționez mobilă: uși, ferestre, rafturi. Telefon 112634. (336219)

■ SAHAJA YOGA - cursuri gratuite pentru activarea energiei secrete KUNDALINI din organismul uman. Relații și înscrieri la telefon 116214. (336230)

■ Cos la urgență fuste (24 ore), preț 5.000 lei. Telefon 221166. (1550)

■ Lucrez plăpumi și saltele. Telefon 160561. (336241)

■ A.B.C. - A.K. COSULTING. Înființări societăți comerciale, avize, acte adiționale etc. Regim urgență, comision minim. Telefon 114320, int. 310. (336322)

■ Specialist în reclamă! Doriți sporirea vînzărilor firmei dumneavoastră? Doriți ca firma dumneavoastră să iasă din anonimat? Telefonați la 164457, după ora 18,00. (336342)

■ Profesoară meditez convenabil limba română, gimnaziu. Telefon 270805. (336336)

■ Execut orice confecții metalice. Telefon 130816, după ora 18,00. (336325)

■ Inginer repar televizoare color și alb negru. Sonor E. Nova. Telefon 128356. (336382)

■ Caut persoană îngrijire bătrînă. Telefon 231845, după ora 16,00. (336385)

■ Doamnă singură, cu serviciu, îngrijesc bătrîn(ă) în vederea spațiului de locuit. Telefon 123396. (336396)

■ Moară de porumb pentru făină grisată cu program 7,00-16,00, uium numai 10%, la 300 m de la gară spre Podul de Piatră pe stînga, urmăriți indicatoarele. Telefon 143493. (336397)

M.V.D.
FIRMĂ
SPECIALIZATĂ ÎN
CONSULTING
ASIGURĂ
■ constituirea S.C. cu capital românesc și mixt (SRL, SNC, SA) în regim de urgență; înregistrarea la Administrația Financiară, cod fiscal; ■ obținerea avizului de funcționare de la Primăria Iași; ■ constituire (înregistrare) filiale; ■ acte adiționale, mențiuni (lărgirea obiectului de activitate, asocieri, retrageri, cesiuni, majorări capital, puncte de lucru, radieri, dizolvări societăți).
Hotel "UNIREA", camera 107. Telefon **212299**, orele 10,00-20,00.

Cabinet veterinar - consultații, tratamente, vaccinări, mîncare pentru cîini și pisici.
Str. Oltea Doamna nr. 4, cartier Nicolina în spatele noii biserici catolice. Tel. cabinet 220028, acasă 131708. Program 10,00-14,00, 17,00-20,00.

SERVICII
MEDICALE
MOBILE
(asistență medicală la domiciliu; consultații medicale; prescriere de rețete în regim compensat; recomandări și investigații paraclinice; tratament de urgență; asigurarea transportului și internării în caz de necesitate; oferim, de asemenea, servicii de infirmerie la domiciliu).
Sunați la telefon
113130/569,
zilnic, între orele
7,00-23,00.
"CORPO-SAN"
vă ajută!
Clienții noștri se pot abona la serviciile medicale pe care le oferim, contra unei taxe foarte convenabile.

AFINVEST
Telefon 129877, 139710
NOI VĂ SPUNEM
PRIMII
BUNĂ DIMINEAȚA!
Începînd din luna martie,
veți avea
MONITORUL
- ziarul Dvs. preferat,
la prima oră.
Acest serviciu modern
este asigurat
gratuit,
la domiciliu,
numai prin firma
AFINVEST

Traduceri impecabile - toate limbile de circulație, inclusiv acte notariat. Telefon 143023.

CONSULTAȚII
OFTALMOLOGICE
CONF. DR. DORIN
CHISELIȚĂ
Competență, calitate,
aparatură tehnică
modernă (inclusiv
ecografie oculară).
Program: luni și joi
15,00-18,00; sîmbătă
8,00-11,00. Sediu - Moara
de Foc nr. 14 (între Club
20 și Moara 1 Mai). Relații
și programări la tel.
163514, 250423.

Doriți să aveți
o siluetă
frumoasă?
Practicați gimnastica de
întreținere fitness și
stretching la
Cabinetul **FITNESS**,
prof. IRIS BÂDIU.
Relații la telefon
132889.

Spălăm covoare, tapițerii (auto) cu tehnologie modernă, la domiciliul clientului, fără deranj. Telefon 137105.

SC DEMOCRATIS SRL
Execută prin biroul de specialitate lucrări de proiectare construcții, asistență tehnică și obținerea avizelor necesare executării lucrărilor.

Adresa noastră - Calea Chișinăului nr. 17
Telefon 127092 sau 230970, între orele 8.00-15.00

Reparații frigidere și
instalații frigorifice.
Deplasări la domiciliu.
Lucrări garantate, prin
SC **POLAR SERVICE** SRL
Iași
Telefon 220859

Profesional:
tehnoredactare,
balanță, software
contabilitate.
Tel. 173147

■ UNIVERSITATEA CULTURAL-ȘTIINȚIFICĂ MOLDOVA înscrie la cursurile: contabili autorizați studii medii și superioare (Ministerul Finanțelor); management - marketing (Centrul de Studii Antreprenoriale București); barmani-ospătari; mecanici-electricieni auto; croitorie. Telefon - Teatrul de Vară - 112222. (336096)

■ Economist cu experiență ofer servicii de evidență contabilă la societăți comerciale. Telefon 117092, după ora 20,00.

■ Contabil, țin evidență. Telefon 111807.

■ Inginer TCM, efectuez rapid planșe în creion sau tuș. Telefon 130019.

■ Șmirgheluiesc parchet. Telefon 167652.

■ Nu pierdeți ocazia! Filmări de excepție la prețuri avantajoase. Posibilitate de deplasare. Profesionist TV. Telefon 130626, 139541.

■ Transport marfă cu microbuz VW, orice distanță, 1 t, 180-220 lei/km, 6500 lei/h în oraș. Decontare legală. Telefon 211673.

■ Filmări video, orice ocazie, cu aparatură Panasonic, direct pe casetă mare. Prețurile cele mai mici. Telefon 270562.

■ Filmări video, ieftin (Sony). Telefon 120841, după ora 15,00.

■ Filmări video profesionale, casetă normală, avantajos. Telefon 130180.

■ Filmări video, aparatură Panasonic, casetă mare, mixaje, profesionalism, seriozitate. Telefon 116710, 150471; 176290.

■ Transport marfă VW. Telefon 125905.

■ Inginer, repar la domiciliul dvs., TV color și alb-negru, videocasetofoane. Modific norma sunet (bistandard) TVR 1, TVR 2, EN, Tele'M și video (TVR 1, TVR 2, cablu). Telefon 171100.

■ Transport marfă pe orice distanța, cu autocamion de 7 t. Telefon 166521.

■ Filmări video, 20 mii lei/h. Seriozitate, calitate. Telefon 232000.

■ Transport marfă cu izotermă 7 t, ieftin și rapid. Telefon 231757.

■ Transport persoane cu Dacia 1300, cu programare prealabilă, 120 lei/km. Telefon 144126.

■ Transport persoane și marfă cu Dacia 1310. Telefon 174143.

■ Filmări video, aparatură Panasonic, experiență, seriozitate, preț minim. Telefon 110671.

■ Filmări video, fotografii pe Kodak, impecabile. Telefon 153735.

■ Lucrez plăpumi și saltele. Telefon 160561.

■ Reparații TV color și alb-negru, videorecordere, combine audio-video, amplificatoare, casetofoane, orice tip, prin convenție, avantajos. Telefon 177851.

■ Contabilă cu experiență, îmi ofer serviciile unei firme particulare. Telefon 174822 sau 174758.

■ Pensionar, conducător auto categoriile A, B, C, D, E, doresc serviciu ca șofer, fără să-mi afecteze pensia. Pot fi de folos la orice oră, dar cu un salariu acceptabil. Telefon 147552, Ion.

■ Transport marfă cu autoutilitară închisă, 2,5 t, volum mare, pe orice distanță. Telefon 157066.

■ Șofer profesionist categoriile B, C, E, vechime 5 ani și muncitor necalificat, ne oferim serviciile unei firme particulare. Rugăm seriozitate. Telefon 174137.

■ Tînăr, 30 ani, cunoscător al lb. italiene (scris și vorbit), îmi ofer serviciile unei societăți comerciale, eventual pot efectua intermedieri cu Italia. Telefon 164443, între orele 10,00-17,00.

LOCURI DE MUNCĂ

Societate comercială pe
acțiuni cu profil de
activitate producție,
angajează
CONTABIL
Condiții:
■ studii superioare;
■ vechime minimă 3 ani;
■ vîrsta maximă 35 ani.
Opțional - cunoștințe
operare PC.
Informații suplimentare și
înscrieri la tel. 214100,
între orele 12^{00} - 15^{00}, pînă
la data de 30 martie 1995.

SC **LACTIS** SA Iași
organizează în ziua de
14.04.1995, ora 10,00, la
sediul societății din
B-dul Metalurgiei nr. 8,
concurs pentru
ocuparea următoarelor
posturi vacante:
CONSILIER JURIDIC
ECONOMIST
sau
ECONOMIST
PRINCIPAL
Condițiile de participare
la concurs sînt: ■
domiciliul stabil în mun.
Iași ■ studii superioare
de specialitate. Relații
suplimentare se pot da
zilnic la sediul unității,
comp. personal, sau la
tel. 132555, int. 22.

SC CONSTRUCȚII
NR. 1 Iași
cu sediul în strada
Decebal angajează
prin concurs
2 economiști
specialitatea
finanțe
contabilitate
Relații la tel. 132976
și 231380

■ Firmă mixtă angajează cu carte de muncă personal calificat în domeniul construcțiilor, pentru lucrări în Austria și Ungaria. Relații cu plic timbrat la căsuța poștală 262, O.P.7 Arad. (336246)

FELICITĂRI

Colectivul atelierului
A.M.A. din cadrul SC
MOLDOPLAST SA
îi urează colegului
ION BUZEA
(buneluțu)
multă sănătate,
viață îndelungată și
fericire cu ocazia
pensionării, odată
cu tradiționalul
LA MULȚI ANI!

MESAJE

■ Numita Negru Silvia este chemată la Judecătoria Iași în procesul de divorț cu Negru Gh., dosar nr. 18239/93, la data de 8.05.1995. (1611)

PIERDERI

SC LACTIS SA Iași
cu sediul în B-dul
Metalurgiei nr. 8
a pierdut certificat de
eliberare a codului
fiscal nr. 197701.

■ Pierdut autorizație de funcționare SANEPID pe numele S.C. ILUX S.R.L. Iași. O declar nulă. (336405)

■ Pierdut următoarele acte: certificat de naștere, buletin de identitate, livret militar, carnet de muncă, pe numele Ast H. Emil. Se declară nule. (336404)

■ Pierdut carnet student pe numele Topliceanu Maria-Irina. Îl declar nul. (336414)

■ Pierdut CEC alocație pe numele Balan-Cozma Stela. Îl declar nul. (336318)

■ Pierdut carnet sănătate pe numele Maxim Aurelia. Îl declar nul. (336421)

■ Pierdut Cod fiscal pe numele S.C. AGROCOM S.A. Iași. Se declară nul. (336482)

■ Pierdut carnet sănătate pe numele Molocea Maria. Îl declar nul. (336423)

DIVERSE

Agenția de Turism
MAGELLAN
str. Anastasie Panu 15,
tel. 212337, organizează:
■ excursii externe
TURCIA - 75.000 lei
POLONIA - 55.000 lei
UNGARIA - 55.000 lei
■ excursii interne
■ tabere
■ sejururi în stațiuni
de odihnă și
tratament.

TURISM
FRANȚA
20 mai și 7 iunie
GRECIA
Excursii 1 zi
Mănăstirile Secu,
Sihăstrie și Neamț
Duminică, 2 aprilie -
5650 lei
Mănăstirile Voroneț,
Humor și Râșca
Sîmbătă, 1 aprilie
7300 lei
Rarău - 5240 lei/zi
Bușteni - 7240 lei/zi
Pîrîul Rece -
6680 lei/zi
EXPEDIȚIE
MONTANĂ
Munții Rila 25 mai
(vf. Musela 2925 m)
52500 lei
AGENȚIA
DE TURISM
TOTEM
Casa Studenților Iași
Telefon 032/110724

SC ALFINCOOL SA
IAȘI
amînă Adunarea
Generală a Acționarilor
din data de
05.04.1995 în data de
10.04.1995, ora12,
sala ședințe
îmbuteliere, cu
următoarea
completare la ordinea
de zi:
7. Modificări la statutul
și contractul de
societate, conform
Legii 77/1994.
La statutul societății,
art. 13, alin. 3 se
înlocuiește cu art. 31,
alin. 2 din Legea 77/11
august 1994:
"membrii asociației au
drept de vot în
Adunarea Generală a
Acționarilor societății
comerciale,
corespunzător
numărului de acțiuni
achitate. "
La contractul societății,
art. 8, alin. 5 se
înlocuiește cu art. 31,
alin. 2 din Legea 77/11
august 1994:
" membrii asociației au
drept de vot în
Adunarea Generală a
Acționarilor societății
comerciale,
corespunzător
numărului de acțiuni
achitate. "

DORIȚI SĂ PRELUAȚI
URGENT (7 ZILE) O
SOCIETATE SCUTITĂ DE
IMPOZIT, ÎNFIINȚATĂ
LA 28.12.1994,
DIVERSE OBIECTE DE
ACTIVITATE?
SUNAȚI LA 178325,
ORELE 18,00 - 22,00.
NU EZITAȚI!

Datorită unui accident regretabil, colecția cotidianului MONITORUL a fost descompletată. Rugăm pe toți cei care ne pot sprijini la refacerea acestei colecții să se adreseze redacției. Exemplarele lipsă (numere din anul 1991) vor fi achiziționate contra cost, la prețuri negociabile.

Relații la telefon 172557, interior 106 sau 145610.

Doriți să fiți
admirat de
familie, prieteni
și vecini?
Vă oferim un răspuns,
dacă expediați acest
talon și adresa dvs. la:
"Idei de Afaceri"
- Fast Business, OP 54,
CP 46, București.(M4)

ȘCOALA DE ȘOFERI
AMATORI
SC **ETTA AUTO** SRL
face înscrieri pentru
cursurile care încep
la 05.04.1995.
Relații la tel. **163328**
sau **164922.**

■ Preotul paroh roagă pe credincioșii și eventualii sponsori să ajute la construirea Bisericii "Înălțarea Domnului" - cartierul CUG, prin donații de materiale și sume de bani. Cont CEC nr. 45110837.

ULTIMA ORĂ

CASE TERENURI

■ Vînd grădina (livada pomi), 2000 mp, Galata, str. Struguri nr. 35. Telefon130129, după ora 17,00. (336428)

■ Iași, vînd apartament 3 camere Centrul Civic, preț negociabil. Telefon 110624. (336433)

■ București, vînd (schimb) apartament. Telefon 032/135625. (336426)

VÎNZĂRI

■ Vînd aparat antrenament forță, tip helcometru, cu dispozitiv ramat.Telefon 132729, orele 17,00-20,00. (336429)

■ Vînd urgent mobilă. B-dul Chimiei. Telefon 177829. (336431)

SCHIMBURI

■ Schimb casă cu 2 apartamente centrale. Telefon 171800. (336436)

CONDOLEANȚE

■ Colectivul de salariați al Direcției de Radio și Televiziune Iași, profund îndureraT de dispariția prematură a colegului ing. ALEXANDRU HORHOGEA, transmite sincere condoleanțe familiei îndoliate. (336432)

OFERTE SERVICII

■ Zugravi buni, serioși, executăm rapid și urgent zugrăveli simple, vopsitorie, reparație, solicitanți cu urgențe. Rog să sune, program zi de zi 8,00-20,00. Telefon 161851. (336435)

■ Antene satelit, montaj, reglaje, reparații, receivere și LNB-uri.Telefon 032/134770, seara. (336434)

DIVERSE

■ S.C. LAZAR COM S.N.C. anunță majorarea adaosului comercial pînă la max. 100%.

PIERDERI

■ Pierdut carnet student nr. 1294091 pe numele Donu Maria. Îl declar nul. (1621)

■ Pierdut carnet sănătate pe numele Suciu Marius. Îl declar nul. (336424)

■ Pierdut carnet sănătate pe numele Brumă Sandrina. Îl declar nul. (336425)

■ Pierdut carnet sănătate pe numele Macinoiu Ruxanda. Îl declar nul. (336430)

24 de ore din zi pentru dumneavoastră

COTIDIANUL NAȚIONAL
ZIUA
BUCUREȘTI

AGENDA OMULUI DE AFACERI

PC - AMI
- CALCULATOARE
- IMPRIMANTE
- SOFTWARE
  - contabilitate
  - proiectare construcții
- SERVICE SISTEME DE CALCUL

B-dul Copou nr. 4, tel. 032/144718, 211745

CONFEXBROD FREZIA SRL
comercializează
frigidere, congelatoare (210 l, 160 l, 120 l) aragaze, TV alb-negru, TV color, mașini de spălat, mașini de cusut, aparatură electronică, încălțăminte, confecții, cosmetice și porțelanuri
IAȘI, Bd. Alexandru cel Bun nr. 36, bl. H 1-2, tel. 251742

CEPROPLAST S.A.
Cercetare, Proiectare, Prelucrare materiale plastice
produce la prețuri avantajoase
tuburi, profile, canistre 3 litri, butelii
1 litru cu dop sigilare, folii, saci, pungi, cutii
40-200 ml cu sigilare,benzi, capișoane pentru
sigilarea buteliilor și alte produse.
Calea Chișinăului nr. 23, tel./fax 032/131677

ALFA CIVIC
scule, dispozitive, unelte, accesorii
BOSCH
Tel. 032 / 137613

NEST SRL
distribuie
ceasuri elvețiene originale
Str. Florilor nr. 2, tel. 213525

TOFAN GRUP SA
Filiala Iași
comercializează
anvelope și camere auto
Str. Ghica Vodă 18 (demisol), tel. 114782
Contact: Cornel Arcip, Director

Agenția pentru servicii de mariaj
DUET
asigură
totalitatea serviciilor necesare
organizării unei nunți
B-dul Ștefan cel Mare și Sfînt, bl. B2, parter, tel. 147165
Contact: Doina Filipescu, administrator

AVATTI ELECTRONICS
comerț produse electronice
Tătărași nr. 60-62, tel. 174054
Contact: Liana Bărbulescu, Cătălina Lehăduș

MOLDROM SA
import - export
materii prime, laminate din oțel
și materiale de construcții
Str. Tătărași nr. 57, tel./fax 173025, 172799, 27049
Contact: Constantin Badea, Director executiv

UNIVERSAL RX GROUP
tehnică de calcul
Str. Grigore Ureche nr. 3, tel./fax 112058
Contact: Boris Constantin, Director

CASA ITALIANĂ CARINA
comercializează
lenjerie femei,
încălțăminte femei,
încălțăminte sport
Str. V. Alecsandri nr. 8, tel. 115870

NATIONAL PROTGUARD
Filiala Iași
servicii de pază și protecție
Str. Hotel Unirea camera 1204, tel. 117105, 211463
Contact: Iulian Florea, Director economic

FILM

În cadrul emisiunii "Cinematograful de artă", astăzi la ora 22,00, programul 2

Andrzej Wajda - NUNTA

Se spune în cărțile sfinte că "femeia a fost făcută pentru bărbat și bărbatul pentru femeie a fost făcut". Este, în aceste cuvinte simple, dar luminate, exprimată o lege a naturii dar ceea ce dă un fior moral, filosofic este sugerarea unicității ființei umane, o unitate a contrariilor, una dintre formele de manifestare a legii atracției și respingerii universale. Cu alte cuvinte, fraza din Biblie cuprinde esența unor adevăruri, de la particular la general, de la local la universal, de la profan la sacru. Recunoaștem, în aceste cuvinte, și sugestia mitului androginului din dialogul "Banchetul" de Platon.

Bineînțeles, împlinirea acestei legi, firești și sacre, poate fi urmărită de la o împreunare instinctuală, spontană, la investirea acesteia cu anumite sensuri și semnificații sufletești, spirituale, sociale, morale, filosofice, laice și religioase. Pentru "homo religiosus", căsătoria este nu numai o trecere de la o vîrstă biologică, sufletească, spirituală, psihologică, morală, socială, la o alta, ci înseamnă și a continua să fii în lume, să-i înțelegi rosturile, să continui să te împlinești, să îndeplinești o poruncă, o lege divină. Căsătoria fiind o taină, una dintre taine, cu motivație și semnificație sacră, în timp și spațiu, conform unor obiceiuri și tradiții locale, capătă forma unui anumit ceremonial, evident sacru. Acest ceremonial sacru, solemn, sobru, este însoțit de anumite tradiții, în timp și spațiu, de un alt ceremonial, profan de astă dată, petrecerea, nunta, expresie a bucuriei, a generozității, a optimismului, a speranței, a aspirației spre rodire, spre perpetuare.

Transfigurate, atît căsătoria, cît și nunta au aspecte surprinzătoare, uneori derutante, incredibile. Adică, ceremonialul nunții, în opera de artă, poate fi încărcat cu anumite sensuri și semnificații. Căsătoria, nunta, ca metaforă, ca simbol, expresie indirectă a unor mentalități, a unor optici, concepții sau viziuni, a unor trăiri, specifice unei anumite epoci. Luis Bunuel, în "Viridiana" (1960), împingînd spre caricatură și grotesc taina căsătoriei, exprimă în fond criza morală și spirituală a omului contemporan. Strălucite, expresive, ca spectacol tradițional, sînt nunțile, în stil italian, în filmul lui Francis Ford Coppola, "Nașul I" (1970), și în stil rusesc, în filmul "Vînătorul de cerbi" (1978) al lui Michael Cimino. O căsătorie, în registru malefic, cu aer păgîn, oficiază cuplul din strălucitul film al lui Oliver Stone, "Născuți asasini" (1994).

Filmul "Nunta" (1971) al lui Andrzey Wajda, Premiul Scoica de argint la Festivalul internațional al filmului, San Sebastian, 1971, în care sursa literară este piesa de teatru a lui Stanislav Wyspianski este, la prima vedere, pur și simplu, oficierea ceremonialului unei nunți, în tradiție poloneză, într-o epocă bine determinată istoricește, începutul secolului XIX, pe fundalul înfrîngerii răscoalei țărănești din 1826. Și, dintr-o dată, această nuntă capătă o semnificație tragică. O tragedie colectivă se răsfrînge asupra unei firești bucurii individuale, deviindu-i sensurile, semnificațiile firești, dar nu și rosturile. Și rostul acestei nunți, procrearea, perpetuarea, apare ca o speranță, dar o speranță, de asemenea, disperată, tragică. De aceea, limbajul, la această nuntă este deviat de la obiceiurile tradiționale, devine un limbaj ce exprimă, aluziv ori direct, stări sociale precise, reacții sufletești și psihice foarte bine conturate: "La noi totul e dramatic... Țăranul se revoltă... De veacuri, fiecare generație... Se mai trezesc și ei din amorțeală... Natura se schimbă atît de repede... Muzica te amețește. Te îndeamnă la somn... Mi-ar trebui forța unui titan... Un cîntec de leagăn pentru sufletul meu... Așteptarea nu strică... Cum să trăim? De unde să știm?... Poporul e credincios... Numai țăranul mai are suflet".

O nuntă tradițională, a bucuriei, a speranței, constrînsă, deviată de istorie, ca situație limită, dar transformată în metaforă, în simbol. Nunta tinerei țărănci, Ewa Zietek, cu un valoros om de artă semnifică o re-naștere posibilă prin întoarcerea la origini, la valorile morale și spirituale tradiționale. Nunta lor, într-o epocă de înfrîngeri și disperare, devine o nuntă a Poloniei, desființată ca stat național. O nuntă a trezirii, o nuntă a luptei, o nuntă a eliberării, o nuntă a libertății. Superbă imaginea călăreților, gonind din hotar în hotar, ca niște arhangheli la luptă, dar și imaginea de la sfîrșitul filmului, halucinantă, suprarealistă, masa de țărani, cu ciomege, cu sape, cu topoare, cu furci, cu suliți, scăpîndu-le neputincioși din mîini, o neputință colectivă, mobilizatoare, însă, prin contrast. **(Mircea DUMITRESCU)**

Definiția fericirii dată de Isabella Rosellini

"Trăiesc perioada cea mai fericită a vieții mele: sînt îndrăgostită, copiii sînt bine, munca la fel"

Chiar de la prima apăsare pe sonerie, ușa se deschise. Isabella Rosellini e acolo. "Elletra" își face apariția în ușa din stînga, puțin palidă după o gripă, și Gary Oldman scoate capul pe ușa din dreapta, care duce la bucătărie. "Elletra" salută și Gary Oldman îmi strînge mîna cu fermitate. Isabella întreabă în versiune trilingvă: "Vă fac un capuccino? Ma si! Vreți, nu? Gary, you want a coffee".

Ne așezăm în fotoliile albe din living. Aici este Italia! spune Isabella. Familia care trece să spună bună ziua, cei doi copii, doi cîini, pisica.

- Și Gary?

- Da, bineînțeles, Gary. El locuiește aici.

- Cu el, a fost un "coup de foudre"?

- Da și nu. Am fost dintotdeauna un fan al lui Gary Oldman și am vrut să lucrez cu el. Cînd am aflat că a acceptat rolul lui Beethoven în "Ludwig van B.", atunci am hotărît să joc în acest film. O iubeam deja pe această contesă unguroaică. Realizatorul, Bernard Rose, m-a chemat la Londra pentru a-mi vorbi de film și, după dejun, mi-a sugerat să merg la hotel să-l văd pe Gary. Mă așteptam să văd un bărbat dur, violent.

- Cum este el în viață?

- Dar a fost total diferit de ceea ce credeam. Atît de amabil, tandru, generos și foarte deschis. Mi-a făcut ceai, am vorbit de film, de rolurile noastre. Apoi ne-am despărțit și nu ne-am mai văzut pînă în prima zi a turnărilor, la Praga.

- Deci, ai făcut filmul, v-ați îndrăgostit unul de altul și ați decis să trăiți împreună.

- N-a fost chiar așa simplu. Mai întîi a plecat patru zile pentru un alt film, în Canada, ceea ce a fost bine pentru mine. Mi-a lăsat puțin timp. Roberto e încă mic, dar Elletra are 11 ani și copiii sînt ca și soții sicilieni: tiranici și exclusiviști.

Apoi, erau zece ani de cînd nu mai trăisem cu cineva. Și mă gîndeam că am pierdut obișnuința. Cinstit, eram moartă de frică! Dar mi-am revenit repede.

- Ce te speria la acest bărbat?

- El! Voia totul și imediat! Să trăim împreună, să ne căsătorim luna următoare... Și eu știu că lucrurile nu merg bine atunci cînd te grăbești. În orice caz, încerc să fiu înțeleaptă.

- Ești prudentă, de obicei?

- Am fost măritată de două ori și am doi copii. Gary a fost și el căsătorit de două ori și are un copil de șase ani. Copiii implică responsabilități și trebuie să fii foarte atent pentru a nu crea dezechilibre.

- În final, Gary și-a impus punctul de vedere?

- Deloc. El s-a "strecurat" în casă și cu toate astea nici o ușă nu i-a rezistat. I-am pregătit niște încăperi cu un etaj mai jos. Este mai bine ca fiecare din noi să aibă puțină independență.

- De ce-l iubești pe Gary?

- Ce-aș putea să spun? Este un bărbat deosebit. Puternic și fragil. Elegant și delicat. Emoționant. Pentru că este tandru și pasionat. Pentru că îmi dă încredere în mine. Bărbații spun adesea: "Te iubesc, dar nu pot să trăiesc cu tine zi de zi". El vrea să trăiască cu mine și-mi spune acest lucru. Și apoi, îmi place felul în care mă iubește.

- Plutește cumva căsătoria în aer?

- Dacă-l ascultam, eram deja căsătoriți! Vom trăi așa un an și apoi vom legaliza totul. Căsătoria nu este tratamentul fricii de a nu fi iubit așa cum iubești. A aștepta este un risc pe care trebuie să ți-l asumi.

- Riști mult acum, în dragoste, ca și în muncă. Vei părăsi "Lancôme" pentru "Lancaster"?

- Puțin cam expeditivă exprimarea, dar adevărată. Acum doi ani, direcția firmei "Lancôme" mi-a comunicat că ar dori o altă fată pentru publicitatea lor. N-am găsit nici o soluție decît să caut altceva și am găsit la "Lancaster". De altfel e prima dată cînd fac așa ceva. De obicei, eu sînt cea care e căutată. Știam ce nu voiam, fără să știu de fapt, prea bine ce voiam. Nu mai voiam să fiu manechinul care reprezintă firma, dar în același timp voiam să-mi continui meseria de manechin și de actriță. Căutam o societate care să-mi acorde încredere și care să știe să folosească experiența mea în materie de cosmetice. Am pretenția că sînt expertă în machiaj, eu care-l folosesc în cadrul meseriei mele de manechin și de actriță!

- Care e rolul tău la "Lancaster"?

- Vice-președinte al companiei. Este o manieră inedită de colaborare între un manechin și o societate specializată în industria cosmeticelor, pentru că eu sînt responsabilă cu promoția și cu imaginea societății.

Voi participa la elaborarea, lansarea și dezvoltarea liniilor de producție create de "Lancaster".

- Acest post, de vicepreședinte al grupului cel mai important din cadrul societății "Lancaster" ar putea fi un început într-o nouă carieră?

- Deloc! Este continuarea a tot ceea ce am făcut pînă acum. Nu sînt trei cariere diferite, ci una singură cu trei nuanțe.

- Nu vei avea probleme de organizare?

- Nu. Sînt foarte metodică. Am moștenit de la tatăl meu simțul aventurii, de la mama pe cel al organizării.

- Vei deveni o femeie de afaceri?

- Meryl Streep mi-a spus într-o zi: "Întreții o casă, crești copii și în același timp, muncești și ai succes. Nu-ți fă probleme. Urmezi cea mai bună școală pentru a deveni un foarte bun manager!"

Și vreau să pun în practică ceea ce am învățat ani întregi.

- Cum îți vezi acum viitorul?

- Pe plan personal, îl am pe Gary. Este încă viitorul meu, nu? Familial, o am pe fiica mea, Elletra, și pe fiul meu, Roberto. Sînt frumoși amîndoi și mă fac fericită. Îmi doresc ca Elletra să fie manechin și actriță. Ea nu știe încă ce vrea; ar fi a treia generație. Mi-ar plăcea... Pe plan profesional - "Lancaster". Și cinematograful. Am terminat filmările la "Ludwig van B.", care are succes în Statele Unite.

- Ce alte roluri ai mai vrea să abordezi?

- Am chef de niște roluri mai cu substanță decît cele de pînă acum. Poate că, îmbătrînind, regizorii se vor gîndi să-mi ofere roluri mai "dense" ceva à la Signoret sau à la Moreau...

- Isabella, ești fericită?

- Este perioada cea mai luminoasă a vieții mele. Nu numai cu Gary - ceea ce e și mai formidabil, dar, tot, absolut tot merge bine. Familia, copiii, munca. Sînt perfect fericită. Ceea ce e foarte rar. **(Traducere și adaptare, Ana-Maria VIȚCU)**

Cotidianul
MONITORUL
organizează un
concurs pentru
ocuparea postului
de traducător din
limba germană.
Înscrierile se fac
zilnic, între
orele 10.00-14.00,
la secretariat.

Moldolux
Cămin

MOBILIER
ELEGANT
PENTRU
LOCUINȚE
ELEGANTE

Str. Bucium 25
Orar zilnic 9.00 - 17.00
sîmbătă 9.00 - 14.00
tel. 032/230412
fax: 032/230413

LUMEA
Nr. 3 -1995
magazin
Iubirea
de vânzare
Eu citesc LUMEA

HOROSCOP

BERBEC
(21 mart. - 20 apr.):

👍 **Nu mergeți chiar în marș triumfal, dar nu aveți a vă plînge de nimic. Vă reușesc suficiente din loviturile financiare planificate.**

TAUR
(21 apr. - 20 mai):

👎 **Obligațiile cărora trebuie să le faceți față vă determină să motivați o indispoziție și să părăsiți cîmpul de luptă.**

GEMENI
(21 mai - 21 iun.):

👍 **Sînteți o fire sentimentală, dar numai cu persoanele pe care le socotiți a fi "proprietatea" dvs., cu ceilalți aveți distanțe.**

RAC
(22 iun. - 22 iul.):

👍 **Cu toate că unele persoane din anturaj vă incomodează, vă desfășurați evantaiul de argumente, în speranța că veți găsi suporteri.**

LEU
(23 iul. - 22 aug.):

👌 **Ambiția dvs. nu se mărginește la victorii în planul fizic, ați dori să obțineți și mai mult prin mijlocirea persuasiunii.**

FECIOARĂ
(23 aug. - 22 sept.):

✋ **Aveți nevoie de mai multă deschidere în negocierile pe care le purtați, jumătățile de măsură nu sînt percepute exact.**

BALANȚĂ
(23 sept. - 22 oct.):

👍 **Foloasele pe care le trageți de pe urma unei speculații nu sînt îndoielnice, dar ele v-ar putea face să credeți prea mult în metodă.**

SCORPION
(23 oct. - 21 nov.):

👎 **Deziluziile sentimentale au început să se țină lanț, toată activitatea dvs. e perturbată de nemulțumirile din planul intim.**

SĂGETĂTOR
(22 nov. - 21 dec.):

👌 **Aveți pe buze strigătul victoriei, dar vă sfătuiesc să-l opriți. Nu pentru că nu ați avea motive, ci pentru că e mai sănătos să savurezi triumful în liniște.**

CAPRICORN
(22 dec. - 19 ian.):

✋ **Ideile vă vin cu generozitate, dar nu sînteți în situația de a le pune în mișcare. Vă simțiți ca un cal legat la picioare.**

VĂRSĂTOR
(20 ian. - 18 febr.):

👍 **Amănuntele nu vă interesează aproape deloc, nu vedeți decît ținta. Perioada vă este mai mult decît favorabilă, tocmai de aceea vi se recomandă cumpătare.**

PEȘTI
(19 febr. - 20 mart.):

✋ **Vă legați de lucruri fără însemnătate, dintr-o pornire pe care nu o puteți controla. Fabulați atît de mult, încît pierdeți controlul realității.**

LEGENDA:

👎 - vă paște ghinionul

✋ - prudența e mama înțelepciunii

👍 - n-aveți nimic de pierdut

👌 - șansa vă surîde

INTEGRAMA ZILEI

CAPRICIOS MAGICIANĂ	P	COCIORVĂ ANUNȚAT DE RĂU		VESTE PANTALONI ȚĂRĂNEȘTI	S	TEAFĂR NIMICURI	S	A DISPREȚUI CANCER	D
	R	A	C	I	T	O	A	R	E
IMPRESIONAT PORT DRAPEL	E	M	O	Ț	I	O	N	A	T
S	T	E	G	A	R	SPINI A ȘEDEA	A	C	E
IEȘIT DIN PENE ! CORDURI CĂMAȘĂ	E	N	RĂMĂȘIȚĂ CĂLUGĂRIȚĂ	R	E	S	T	RECE !	S
I	N	I	M	I	PRĂJITURĂ PUSE ÎN JOC	T	O	R	T
E	T	N	A	MACHIAJ ÎMPĂRAT	M	A	S	C	A
VULCAN IVIȚI ARBUST	I	T	I	T	I				
C	O	A	C	A	Z				
AVERE	S	T	A	R	E				

VĂRSARE DE SÎNGE
(Monoverb: 7-11)

DIMITRIE ANTONESEI

CEN „M. EMINESCU" IAȘI A

IMPORTANT

Primul caz de vindecare a unui seropozitiv HIV

Cercetătorii americani au descoperit primul caz clar care vine să le confirme presupuneri mai vechi. Conform acestora, ***nou-născuții au capacitatea de a elimina din organism virusul HIV,*** precizează Reuter. Specialiștii au acum dovezi incontestabile: infectat cu HIV în primele două luni de sarcină (mai exact, mama sa fusese infectată și, implicit, boala a fost transmisă sarcinii) ***un copil a fost găsit seropozitiv la împlinirea vîrstei de un an. Băiețelul are acum cinci ani și este perfect normal.*** Deși nu se știe încă în ce fel și de ce a fost eliminat virusul HIV din organismul copilului, acest fapt sugerează că s-ar putea să existe cazuri similare. Medicii de la Universitatea Statului California consideră că au descoperit o pistă pentru a înțelege modul în care organismul poate lupta cu SIDA.

Pag. 4A

Demonstranții de la Chișinău nu renunță la grevă

Pag. 1B

Din culisele meciului România - Polonia

VINERI
31 martie 1995
An V,
Nr. 75 (1138)
16 PAGINI
300 LEI
pentru Republica Moldova - 30 bani

cotidian de informații
Monitorul

SECȚIUNEA A
ȘTIRI, OPINII, COMENTARII

Director onorific: AUREL LEON
Redactor șef: DAN RADU

Înainte de a anunța Poliția, Salvarea sau Pompierii, sunați la MONITORUL!
17.25.57
14.56.10

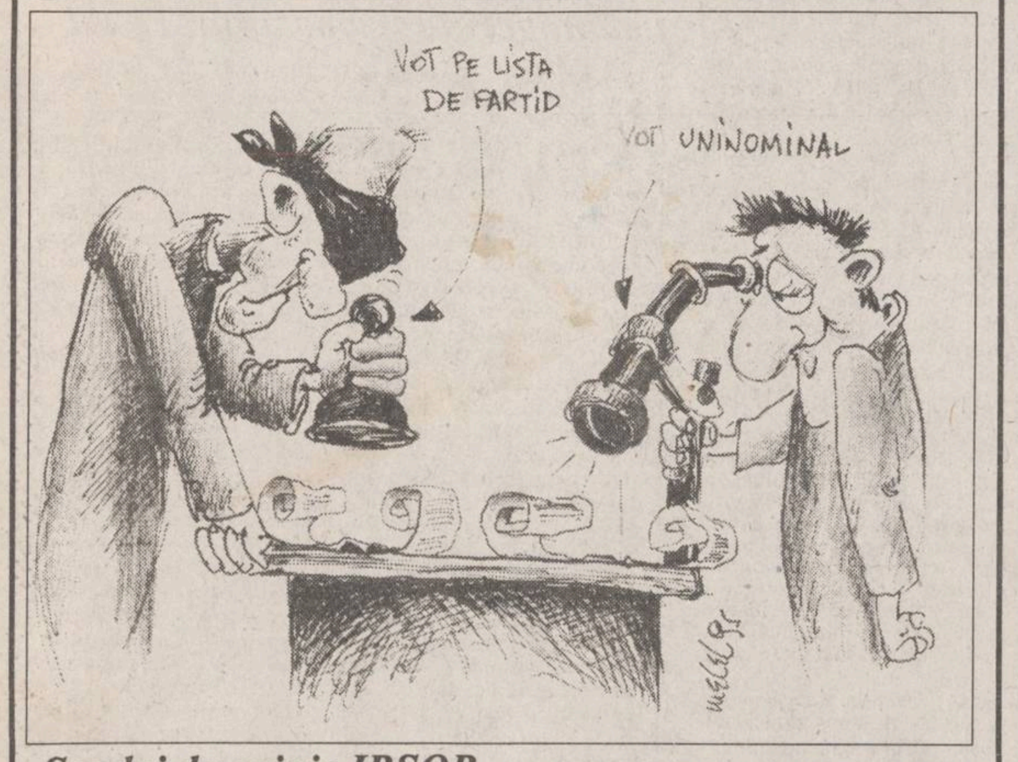
VOT PE LISTA DE FARTID
VOT UNINOMINAL

Sondaj de opinie IRSOP

80% dintre români vor să voteze candidați, nu partide politice

Institutul Român pentru Sondarea Opiniei Publice (IRSOP) a realizat, la solicitarea cotidianului "Adevărul", sondajul de opinie ***"Partide sau oameni? Cum vor să voteze alegătorii români"***. Sondajul a fost realizat în perioada 20-27 martie 1995, pe un eșantion de 1103 persoane în vîrstă de peste 18 ani. Eșantionul de tip probabilistic este reprezentativ pentru întreaga populație adultă a României. Persoanele intervievate au fost selecționate în 130 de puncte eșantionare din 62 de localități urbane și rurale distribuite aleator pe întreaga suprafață a țării. Localitățile și punctele de eșantionare au fost alese prin stratificări probabilistice succesive efectuate de programele matematice ale calculatoarelor IRSOP. Persoanele intervievate au fost alese aleator. Eșantionul concordă cu datele statistice despre populația României pe sex, vîrstă, zonă de rezidență urban/rural, mărimea localității, nivel de școlarizare și naționalitate. Marja de eroare este de plus sau minus 3%.

Vă rugăm să numiți cel puțin o persoană care a candidat la alegerile din 1992 în județul dv. și, în prezent, reprezintă județul dv. în Parlament?

Nu au numit nici o persoană	54%
Au numit cel puțin o persoană	46%

Sînteți mulțumit de modul în care vă reprezintă în Parlament cei care au fost aleși în județul dv.?

Foarte mult	3%
Destul de mult	9%
Așa și așa	28%
Destul de puțin	35%
Foarte puțin sau deloc	34%

Pînă acum în România s-a votat în felul următor: în fiecare circumscripție partidele au făcut liste de candidați. Alegătorii au votat întreaga listă propusă de partid, iar în Parlament au intrat toți cei care erau mai bine plasați pe listele partidului. Există și o altă metodă. În fiecare circumscripție, fiecare partid propune un singur om. Alegătorii votează pentru omul în care au cea mai mare încredere, iar în Parlament intră cel care a obținut cele mai multe voturi. Dv. cum considerați că este mai bine, să votăm lista partidului sau omul care candidează din partea partidului?

Omul care candidează	80%
Lista partidului	19%
Nu știu/Nu răspund	1%

Dacă nu se va schimba Legea Electorală și se va menține sistemul actual de liste de partid, dv. vă veți prezenta la vot, nu vă veți prezenta la vot sau prezența dv. la vot nu depinde de sistemul electoral?

Mă voi prezenta la vot	54%
Prezența mea la vot nu depinde de sistemul electoral	35%
Nu mă voi prezenta la vot	11%

Campania de presă a cotidianului "Adevărul" se pare că nu este întîmplătoare. Surse din anturajul președintelui au dat de înțeles că Ion Iliescu este favorabil modificării Legii Electorale astfel încît votul să fie uninominal. Acest lucru ar limita accesul în Parlament al oportuniștilor și veleitarilor. De aceea, comentatorii politici sînt de părere că inițiativa de modificare a Legii Electorale este doar o problemă de timp.

Un vameș ieșean a fost arestat pentru luare de mită

■ *el este acuzat că a pretins bani și bunuri pentru vămuirea unui transport de portocale, aparținînd unei societăți comerciale particulare*

Un vameș de la Vama Socola - Iași a fost arestat ieri sub acuzația de luare de mită. Arestarea a survenit ca urmare a unei plîngeri făcute marți la Poliția Iași de către un cetățean străin, patronul unei firme private din Iași, care a denunțat comiterea unei infracțiuni de luare de mită la Vama Socola. Investigațiile Serviciului pentru combaterea corupției din cadrul I.J.P. și ale procurorilor s-au soldat ieri cu arestarea controlorului vamal ***Horațiu Vasiliu*** (27 ani), care este acuzat că a pretins și a primit suma de o sută mii lei, o ladă de portocale, două pachete de Kent și două sticle de spumos pentru a vămui și viza un transport de portocale cu destinația Republica Moldova.

Potrivit cercetărilor Poliției și Parchetului, fapta s-a comis pe 9 noiembrie anul trecut, cînd iordanianul ***Zuhair Mazahreh, patronul firmei ieșene ZUMAGRI S.R.L.***, s-a prezentat la Vama Socola Iași pentru a obține viza vămii pentru un export de portocale în Republica Moldova. După mai multe discuții, unul din vameși, Horațiu Vasiliu, a acceptat să facă vămuirea mărfii la unul din depozitele firmei, din cartierul Cantemir. Vameșul a lăsat să se înțeleagă că trebuie să primească "ceva" pentru acest serviciu, întrucît operațiunile de vămuire s-ar putea prelungi și peste programul său de lucru. Înainte de a pune ștampila vămii pe declarația vamală de export, Horațiu Vasiliu a pretins o sută mii lei, 12 kilograme de portocale, țigări și vin pentru a da "verde" transportului. Presat de timp, iordanianul a acceptat tîrgul vameșului, însă, patru luni mai tîrziu, l-a reclamat la Poliție. Vameșul a recunoscut că a primit portocale, țigări și vin, dar a negat că ar fi luat bani.

Comentînd acest caz, prim-procurorul Parchetului de pe lîngă Tribunalul Iași, Dan Bădărău, a afirmat că fenomenul de corupție în rîndul controlorilor vamali este în atenția Parchetului și că există și alte sesizări de acest gen.

Pe de altă parte, surse autorizate din cadrul Vămii Iași ne-au precizat că ***salariile lucrătorilor vamali sînt sub limita subzistenței (cel mult 100.000 lei net),*** în timp ce condițiile de lucru sînt total inadecvate. **(Sorin SIMON)**

Juristul Direcției Sanitare a luat bătaie de la o alee betonată

■ *Poliția afirmă, pe baza declarației martorilor oculari, că Alexandru Folescu, aflat în stare de ebrietate, s-a dezechilibrat și s-a lovit de asfalt*

Inspectoratul General al Poliției a informat, joi, că ***Alexandru Folescu, consilier juridic al Direcției Sanitare Iași*** și reprezentant al Ministerului Sănătății în procesul deschis de Violeta Calinciuc în urma infectării HIV a fiicei sale, ***nu a fost victima unei agresiuni.*** Ofițerii de poliție au declanșat cercetările după ce, miercuri, Ministerul Sănătății a anunțat Inspectoratul Județean de Poliție Iași că Alexandru Folescu a fost lovit în cap cu un corp contondent, de către o persoană necunoscută, la puțin timp după ce, în 27 martie, a părăsit sala Tribunalului Iași, unde s-a judecat al doilea termen în procesul Calinciuc. Internat în Spitalul Clinic nr. 3, secția neurochirurgie, Folescu a declarat polițiștilor că, în timp ce traversa parcul de lîngă Casa Studenților, îndreptîndu-se spre domiciliu, a fost lovit de un bărbat, a cărui identitate nu o poate preciza. Martori ai evenimentului ***au declarat poliției că l-au văzut pe Folescu, care, în jurul orelor 16.00, în evidentă stare de ebrietate, s-a dezechilibrat și a căzut pe aleea betonată din zona barului "Gingo"***, lovindu-se violent la nivelul feței. Martorii au adăugat că i-au acordat primul ajutor accidentatului și au anunțat Salvarea, dar, înainte ca ambulanța să sosească, Folescu și-a revenit și s-a îndreptat spre locuința sa, din str. Titu Maiorescu 243, stradă la o distanță de numai 200 de metri de locul producerii accidentului. Ulterior, precizează IGP, juristul a fost internat în spital de membrii familiei sale. ***El a refuzat să depună o reclamație la Poliție.*** Personalul medical de la Spitalul Clinic nr. 3 a apreciat că starea pacientului lor, în vîrstă de 59 de ani, nu este gravă, iar aspectul leziunilor acestuia pledează pentru producerea lor prin cădere. Amintim că în declarațiile sale, Alexandru Folescu a lăsat să se înțeleagă că este victima unor huligani care l-au insultat pe holurile Tribunalului din Iași.

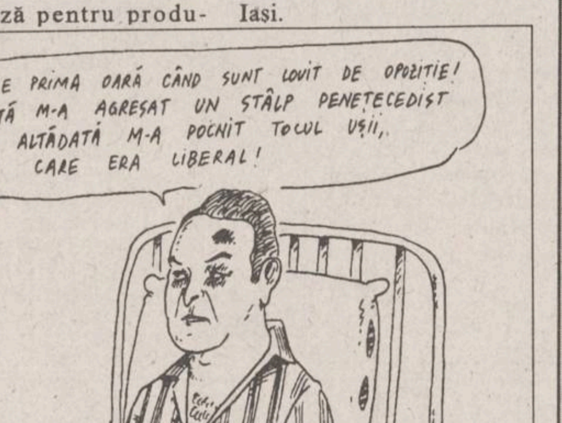
NU E PRIMA OARĂ CÂND SUNT LOVIT DE OPOZIȚIE! ODATĂ M-A AGRESAT UN STÂLP PENETECEDIST IAR ALTĂDATĂ M-A POCNIT TOCUL UȘII, CARE ERA LIBERAL!

NOUTĂȚILE ZILEI

100.000 de demonstranți împotriva Guvernului

Confederația Națională a Sindicatelor Libere din România Frăția estimează că la mitingul și marșul de pe 11 aprilie, din București, vor participa circa 100.000 de demonstranți, a declarat, joi, agenției Mediafax, Ciprian Bulei, președintele Federației Șoferilor afiliați la această centrală. Cu această ocazie, șoferii vor aduce în stradă 15.000 de oameni și cam 300 de vehicule. "De data asta, lumea e hotărîtă să meargă pînă la capăt" - a spus Bulei. CNSLR - Frăția revendică creșterea indicelui salariului real cu 8,3% și anularea Ordonanței de Urgență nr.1/1995 din 8 martie, privind limitarea creșterii salariilor.

Un caz de spionaj

Ștefan Kiraly, fost subsecretar de Stat în Ministerul Industriilor, acuzat de spionaj în favoarea unei puteri străine, rămîne în arest încă 30 de zile. Curtea de Apel București a decis joi, 30 martie, prelungirea mandatului de arestare preventivă, la cererea Parchetului General, cu 30 de zile pentru Ștefan Kiraly. El a fost arestat la data de 3 februarie a.c. sub acuzația de "procurare și deținere fără drept a unor documente de interes pentru siguranța națională".

Un depozit de muniții sare în aer

O serie de explozii puternice, aparent declanșate de un incendiu, au aruncat ieri în aer un depozit de muniții aparținînd armatei ruse, situat în apropierea satului Taly, la circa 30 km de granița cu China, anunță agenția rusă de știri Itar-Tass, citată de Reuter. Un purtător de cuvînt al Ministerului Situațiilor de Urgență a declarat că incendiul a declanșat un lanț de explozii care au durat mai mult de o oră, iar schijele obuzelor care au explodat au fost proiectate pe o rază de cel puțin zece kilometri. Nu s-au raportat victime. Itar-Tass a anunțat că locuitorii din Taly au fost evacuați, iar guvernatorul regional, Evgheni Nazdratenko s-a deplasat la fața locului.

Loto 5/40
14 20 30 18 10 2
Fond de cîștiguri: 25.921.356 lei

Expres
11 52 36 23 4 13
Fond de cîștiguri: 25.921.356 lei

Așa cum Vadim a ajuns în grațiile Puterii

Vladimir Jirinovski a fost avansat excepțional în grad

Liderul ultra-naționalist rus ***Vladimir Jirinovski a fost promovat la gradul de locotenent-colonel în rezervă,*** în mod excepțional, cu ocazia împlinirii vîrstei de 50 de ani. Jirinovski a fost promovat la acest grad printr-un ordin al ministrului Apărării, Pavel Graciov, ***direct de la gradul de căpitan în rezervă, pe care îl deținea, sărindu-se peste gradul de maior.*** Un purtător de cuvînt al Partidului Liberal Democrat al lui Jirinovski a declarat că avansarea acestuia reprezintă ***o recunoaștere a "contribuției de excepție a lui Jirinovski la întărirea apărării patriei"***. Jirinovski, un puternic susținător al armatei, scria în autobiografia sa, publicată în 1993, că ***visează la ziua cînd soldații ruși își vor putea spăla cizmele în Oceanul Indian.*** Liderul Partidului Liberal Democrat din Rusia mai propune să nu se facă cheltuieli pentru refacerea orașului Groznîi, optînd pentru ***transformarea capitalei cecene într-un poligon pentru perfecționarea operațiunilor de asalt.***

Procuratura a finalizat dosarul privind răpirea ieșeanului Cătălin Macovei

■ *trei persoane au fost trimise în judecată sub stare de arest*

A fost finalizat dosarul răpitorilor ieșeanului Cătălin Macovei, pentru eliberarea căruia s-a cerut suma de două milioane lei. Cei trei inculpați, aflați în stare de arest - ***Puiu Tiberiu Casu, fost Groapă (foto)*** (și-a schimbat numele după căsătoria sa cu cetățeana germană Michaela Casu), de 24 de ani, din Iași, str. N. Iorga nr. 30, fratele său, ***Cătălin Groapă și Ricardo Agavriloaei*** au fost trimiși recent în judecată, sub acuzația de "lipsire de libertate și sechestrare de persoană". Cei trei au fost găsiți vinovați de procurorii Parchetului de pe lîngă Tribunalul Iași de săvîrșirea actelor de care erau acuzați. Aceștia l-au răpit pe fostul lor prieten Cătălin Macovei și, după ce l-au lovit, sub amenințarea unui uriaș cîine lup, l-au sechestrat în apartamentul familiei Groapă. După ce Macovei a fost luat ostatic (în seara zilei de 16 martie 1995), ***răpitorii l-au contactat telefonic pe un prieten al acestuia, C. Florea, căruia i-au cerut două milioane lei sau o cameră video în schimbul eliberării lui.*** Florea a anunțat Poliția, iar captivul a fost eliberat după o acțiune pe cont propriu a colonelului de poliție Ion Dumitrescu.

Cu toate că s-a încercat intimidarea polițiștilor și a procurorilor care s-au ocupat de această acțiune de tip terorist, cei trei arestați au fost trimiși ieri în judecată. Urmează ca o instanță a Tribunalului Iași să se pronunțe pentru a stabili gradul de vinovăție al fiecăruia în parte. Cert este că unul dintre răpitori (Puiu

Tiberiu Casu) este recidivist și puține sînt șansele sale de a scăpa cu o altă pedeapsă decît închisoarea. **(Nicolae MANOLIU)**

SAFI SA
SOCIETATEA DE ASISTENȚĂ FINANCIARĂ ȘI INVESTIȚII
FINANCIAL SERVICES AND INVESTMENT COMPANY
Sunați acum la 117596

• FONDUL MUTUAL AL OAMENILOR DE AFACERI
Datele la zi valabile începînd de LUNI, 27 martie 1995.

Valoarea la zi a Certificatelor de Investitor:
tip A: 379.500 lei tip B: 94.875 lei

• FONDUL PRIVAT DE ACUMULARE ȘI PENSII
deschis atît persoanelor în activitate, cît și pensionarilor
(relații la telefon 032/211727)

Casa Modei (mezanin) Telefon 117596
Zilnic, între orele 9,00 - 18,00 (sîmbătă, duminică închis)

Biroul SAFI Iași practică cel mai mic comision

MONITORUL DE IAȘI

Astăzi

Părintele Teofil Pârâianu va conferenția la Iași

Astăzi, cu începere de la ora 17,00, în sala Gaudeamus a Casei de Cultură a Studenților din Iași, părintele Arhimandrit Teofil Pârâianu, de la mănăstirea Sîmbăta, va susține o prelegere pe tema "Învierea lui Hristos - înnoirea vieții noastre". După prelegere, părintele Pârâianu va răspunde la întrebările publicului. Acțiunea face parte din seria de prelegeri organizate de către Asociația Studenților Creștin-Ortodocși Români, sub titulatura "Învierea lui Hristos - Bucuria veșniciei". Aceste conferințe tratează relația dintre Biserică și tineri, în actualul context social. Părintele Teofil Pârâianu - ale cărui prelegeri au constituit întotdeauna veritabile pilde de spiritualitate ortodoxă - este unul dintre învățătorii duhovnicești ai ortodoxismului românesc. **(Dan FODOR)**

"Inter-City Solidarity Fond"

Iașul a fost invitat să participe la întrajutorarea orașelor lovite de dezastre naturale sau război

Ieri, Constantin Simirad, primarul municipiului Iași, a primit din partea primarilor orașelor ***Manchester, Barcelona*** și ***Bologna*** invitația de a participa la crearea unui viitor fond de întrajutorare a orașelor, ***"Inter-City Solidarity Fond"***, care va fi folosit în scopuri umanitare. Vor putea apela la el orașele care au fost lovite de dezastre naturale sau care se află în stare de război. Iașul este singurul oraș din România invitat să participe la acest fond. Lista cu celelalte orașe invitate cuprinde 128 de orașe din America, Asia și Europa. Pentru a fi inclus printre localitățile care vor beneficia de fondul de întrajutorare, Iașul va fi nevoit să plătească anual o taxă de zece mii de dolari. ***"Personal, sînt pentru participarea la acest fond de întrajutorare între orașe, deoarece ar fi ca un sistem de asigurare. Cînd am avut inundațiile din cartierul Manta Roșie am fi putut apela la acest fond pentru a scoate oamenii din necazurile care s-au abătut asupra lor"***, ne-a declarat Constantin Simirad, care a mai precizat că va prezenta Consiliului Local spre aprobare această invitație făcută orașului Iași, de a participa la fondul de întrajutorare între orașe. **(M. G.)**

În fața a doar opt directori prezenți

Policlinica Industrială nr. 2 a cerut sprijinul financiar societăților comerciale arondate

Datorită situației financiare dificile pe care o traversează în prezent Policlinica Industrială nr. 2, conducerea acesteia a solicitat sprijinul societăților comerciale cărora le asigură asistență medicală. Doctorul policlinicii, dr. ***Maria Sirotta,*** a precizat că unitatea sanitară pe care o conduce nu a beneficiat în cei cinci ani de la Revoluție de nici un fel de ajutoare din străinătate. Ca atare aparatura medicală care există în policlinică este din anul 1966 fiind depășită ca performanță medicală. Mai mult decît atît, într-o instituție sanitară care asigură asistență pentru circa 100.000 de persoane nu există un echograf, acest aparat fiind absolut necesar pentru diagnosticarea multor afecțiuni. ***"Pe primele trei luni ale acestui an am primit doar cinci milioane lei, iar un echograf, cumpărat la mîna a doua, costă 22 milioane - a mai precizat dr. Sirotta. Aș vrea să menționez că din cele cinci milioane trebuie să achităm energia electrică și termică, apa, telefonul și să facem și reparații".*** Cu un buget local aproape inexistent este dificil de asigurat o asistență decentă. Acesta a fost și motivul pentru care, în prezența mass-media locale, dr. Maria Sirotta a solicitat sprijinul financiar al societăților comerciale din zona industrială pentru ai căror salariați asigură asistență de specialitate. Deși au fost invitați directorii tuturor celor 30 de societăți arondate policlinicii doar opt dintre aceștia au răspuns invitației. Chiar dacă cei prezenți la discuții nu reprezintă societăți cu beneficii notabile, aceștia și-au anunțat totuși disponibilitatea de a sprijini activitatea medicală a policlinicii. **(Mihaela CĂNĂNĂU)**

Pentru retehnologizarea stației de epurare Timișești

RAJAC va beneficia de 16 milioane dolari

Ieri, în Sala Galbenă a Prefecturii Iași a avut loc ședința extraordinară a Consiliului Județean Iași. Cu această ocazie, consilierii județeni au aprobat proiectul negociat la Londra privind împrumutul Băncii Europene pentru Reconstrucție și Dezvoltare (BERD) către RAJAC Iași. Regia ieșeană va beneficia de un credit de 16 milioane dolari, care va fi folosit pentru retehnologizarea stației de epurare de la Timișești și înlocuirea conductelor de apă din municipiul Iași. Al doilea punct pe ordinea de zi a fost discutarea programului privind sprijinirea comisiilor locale în fundamentarea părții de venituri a bugetelor locale pentru 1995. Au fost create comisii formate din consilieri județeni, care se vor deplasa în județ pentru a instrui primarii privind modul de colectare a veniturilor la bugetul statului. S-a luat această măsură deoarece, în ultimul timp, a crescut numărul activităților particulare neautorizate în comune. **(Mihai GIUBERNEA)**

Dimensiunile demagogiei ministrului Iulian Mincu

Ministerul Sănătății alocă zilnic unui copil bolnav de SIDA doar contravaloarea a două pachete de biscuiți

■ *în leagăne, copiii bolnavi de SIDA nu beneficiază de avantaje în plus față de ceilalți*

"Cătălina T., fetița de 5 ani și 8 luni infectată cu HIV, este încă în perioada latentă a infecției", ne-a declarat dr. Ingrid Miron, medic pediatru la Spitalul de copii "Sf. Maria" din Iași. Fetița a fost consultată de dr. Miron, în urmă cu o lună, cînd s-a observat că analizele care precizează stadiul bolii sînt destul de bune. ***"Mama a venit disperată la mine. O cunoșteam pe această fetiță de cînd avea un an și ceva. Atunci a stat internată în acest spital, la Clinica a II-a medicală, și, deși era infectată cu HIV (noi nu știam acest lucru), nu prezenta semnele clinice ale infecției. În urmă cu o lună, mama a venit plîngînd spunîndu-mi că fetița ei are SIDA. I-am făcut analizele pentru stabilirea stadiului infecției la un laborator din cadrul Spitalului "Sf. Spiridon", pentru că noi nu avem posibilitatea efectuării acestor investigații. Am depistat că populația limfocitară se afla la limita inferioară a normalului, deci nu s-a instalat procesul de replicație activă"***, a precizat dr. ***Ingrid Miron.*** După efectuarea analizelor, dr. Miron a recomandat copilului AZT, medicament foarte scump, care poate prelungi viața bolnavilor atinși de cumplita maladie . ***"Cătălina are nevoie de AZT. Din păcate, mama nu are posibilități financiare, un tratament pentru o lună costînd trei sute mii lei. Mai mult, am înțeles că singura firmă din țară care a avut acest medicament nu-l mai are în stoc. Trebuie să se facă ceva pentru ca această fetiță să primească AZT. Este singurul lucru care se mai poate face pentru acest copil. I-am explicat mamei că AZT-ul are și efecte toxice, dar care sînt infime pe lîngă efectele benefice, iar stadiul în care se află micuța Cătălina este propice pentru administrarea medicamentului. Mai tîrziu, nu se știe"***, a declarat dr. Miron. Chiar dacă evoluția acestui copil a fost destul de bună, în cei patru ani care au trecut de cînd Cătălina a fost depistată cu HIV, dr. Miron s-a arătat indignată de atitudinea medicilor care au anunțat familia Cătălinei abia după doi ani și jumătate de la depistarea infecției HIV.

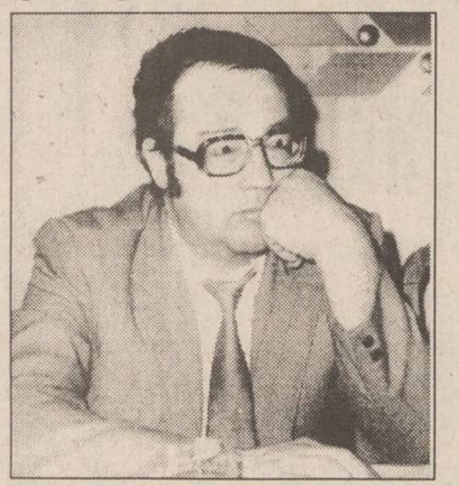

Dr. Mihai Frasin, directorul Direcției Sanitare Iași, nu are nici o soluție pentru a face mai bună viața zecilor de copii ieșeni infectați cu HIV

Părinții Cătălinei au o situație materială precară. Au salarii foarte mici și încă doi copii de crescut. Deocamdată, nu-i pot asigura Cătălinei nici măcar o alimentație consistentă, iar despre tratament cu AZT, nici nu poate fi vorba.

După cum se știe, singurul copil din Iași care beneficiază în mod gratuit de tratament cu AZT (zidovudina retrovir) este Iasmina Calinciuc. Părinții celorlalți copii infectați cu HIV (în județul Iași fiind cunoscute cîteva zeci de cazuri) sînt sfătuiți de medici să-și procure AZT din propriile resurse financiare. Chiar și atunci cînd există bani, procurarea medicamentului este tot atît de dificilă, deoarece în rețeaua farmaceutică din România AZT-ul abia a început să apară, rar și accidental. Dr. ***Mihai Frasin,*** directorul Direcției Sanitare din Iași, întrebat fiind ce ar putea face Ministerul Sănătății pentru îmbunătățirea situației acestor copii, ne-a răspuns tranșant că, din lipsa fondurilor și a unei strategii imediate în acest sens, nu se poate face nimic în plus. În ceea ce privește copiii din leagăne, infectați cu HIV, situația lor este mult mai dramatică. Spre deosebire de cei din familii, cărora părinții le mai pot asigura cu eforturi o alimentație bogată în vitamine, copiii din leagăne mănîncă zilnic alimente în valoare de 1350 lei. După cum ne-au declarat unii medici din leagănele ieșene, de un an, statul nu a dat nici un leu peste această sumă, care reprezintă alocația zilnică de hrană pentru orice copil internat într-o unitate sanitară de stat. Chiar dacă necesarul de vitamine pentru copiii cu boli cronice - în care intră și copiii cu HIV - este mult mai mare, aceștia nu pot fi alimentați în concordanță cu necesitățile lor. Medicii Leagănului ne-au spus că sînt nevoiți să se încadreze în această sumă și, foarte rar, pot oferi copiilor un măr în plus, ca supliment.

Imediat după scandalul Iasminei Calinciuc, ministrul Sănătății, Iulian Mincu, a afirmat că pentru fiecare copil infectat cu HIV din România, Ministerul Sănătății cheltuie un milion lei anual. În condițiile în care copiii infectați cu HIV nu beneficiază de nimic în plus față de alți copii, în ceea ce privește tratamentul medical în teritoriu, este clar că afirmațiile ministrului Mincu au un caracter pur declarativ. Copiii infectați cu HIV, indiferent dacă sînt în familie sau în unități sanitare de stat, trăiesc, în cea mai mare parte, în lipsuri și mizerie.

Milionul dat de Iulian Mincu acestor copii, pe hîrtie, nu le ține nici de foame și nici nu le va prelungi viața, în lipsa tratamentului cu AZT. Părăsite, și de cele mai multe ori, izolate - în cazul în care ceilalți află de boala copiilor lor - aceste familii nu mai pot trage nădejde decît de la Dumnezeu, singurul care le însoțește în teribilele drame pe care le trăiesc. **(Corina GRIGORAȘ; Silviu LABEȘ)**

După primele trei zile de desfășurare a programului de privatizare prin ofertă publică

Acțiunile a patru societăți comerciale au fost epuizate

■ *acestea sînt: Subex din Bacău, Prolacom din Botoșani, Comat din Piatra Neamț și Plastex din Tulcea*

Pînă miercuri, 29 martie a.c., după primele trei zile de desfășurare a programului de privatizare prin ofertă publică, oferta de acțiuni de la patru dintre firmele la care este acționar ***Fondul Proprietății Private II - Moldova*** a fost depășită de cererile depuse de posesorii carnetelor cu certificate de proprietate. Astfel, au fost epuizate deja acțiunile de la societățile comerciale ***SUBEX S.A.*** din Bacău, cu activitate în industria construcțiilor de mașini, ***PROLACOM S.A.*** din Botoșani, din industria alimentară, ***COMAT S.A.*** din Piatra-Neamț, fostă bază de aprovizionare tehnico-materială, și ***PLASTEX S.A.*** din Tulcea, din industria chimică. Este cert că, pînă ieri, cererea a depășit oferta de acțiuni și la societatea comercială AMEP S.A. din Tecuci, cu activitate în domeniul prelucrărilor metalice, deoarece pînă miercuri, 29 martie a.c., cererea atinsese 98 la sută din oferta de acțiuni. Pe baza datelor oferite de referenții filialei Iași a F.P.P. II - Moldova, se poate afirma că cele cinci firme menționate au fost considerate de posesorii carnetelor cu certificate de proprietate ca fiind cele mai profitabile. Menționăm că, deoarece preschimbarea carnetelor cu certificate în acțiuni se face în ordinea depunerii cererilor, pentru cele cinci firme menționate cererile depuse după data de 29 martie a.c. nu mai pot fi soluționate.

În ceea ce privește stadiul desfășurării programului de privatizare la celelalte cincisprezece firme la care este acționar F.P.P. II, pînă miercuri cererea de acțiuni nu a depășit oferta în proporție mai mare de cincizeci la sută decît în două cazuri: S.C. TABCO S.A. din Tulcea, cu activitate în domeniul industriei cărnii, și S.C. CONFORT S.A. din Galați, cu activitate de construcții.

Reamintim că fiecare cetățean poate depune cîte un carnet cu certificate de proprietate la fiecare societate comercială trecută în programul de privatizare prin ofertă publică al celor cinci Fonduri ale Proprietății Private din România. În cazul F.P.P. II - Moldova, carnetele se pot depune la sediul filialei din Iași a acestui Fond (situat în clădirea din spatele Tribunalului), oferta de acțiuni fiind numai din partea celor douăzeci de firme la care F.P.P. II este acționar. Valoarea unui carnet cu certificate de proprietate este de 875 mii lei, iar în cazul acțiunilor oferite de F.P.P. II - Moldova, fiecare acțiune a fost evaluată la 25 mii lei. În acest caz, în schimbul unui carnet pot fi obținute cîte 35 de acțiuni de la firmele amintite. **(Alin TOCAN)**

De ieri după-amiază

Grevă generală la TAXICOM

■ *principala revendicare a taximetriștilor o constituie demisia managerului Constantin Pistol*

După încercări repetate de conciliere, conflictul deschis la S.C. ***"Taxicom" S.A.*** a ajuns în ultima fază: începînd de ieri, de la ora 15, cei 250 de salariați ai unității se află în grevă generală pe durată nelimitată. Principalele revendicări sînt: negocierea de urgență a anexei la contractul colectiv de muncă; negocierea sistemului de lucru; creșterea salariilor și acordarea unui spor de risc de 10%; staționarea în garaj din motive ce nu țin de voința șoferului să fie plătită cu 70% din salariu; încheierea studiului cerut de F.P.S. și F.P.P. pentru urgentarea privatizării unității. Privitor la acest ultim punct, părerea generală împărtășită de greviști este că există interese exterioare societății, prin care se încearcă preluarea acesteia, la un preț mai mic, după ce, în prealabil, firma va fi declarată insolvabilă. ***"Avem făcută documentația necesară privatizării încă de anul trecut. La aceasta trebuie avizul unității, însă văd că nimeni nu se obosește să facă ceva în acest sens. Din termenul de șaizeci de zile pe care conducerea îl are la dispoziție s-a scurs deja jumătate și văd că nimeni nici măcar nu amintește de faptul că există un proiect de privatizare"*** ne-a declarat ***Constantin Costîrnache,*** liderul sindicatului "Taxicom". Principala revendicare a salariaților o constituie, însă, demisia managerului, Constantin Pistol, considerat de greviști ca fiind ***"totalmente incompetent și cu un comportament ce lasă mult de dorit".*** Se consideră că managerul nu întrunește cele trei calități cerute de postul ocupat: tehnician în domeniul auto, economist și om de afaceri. ***"Ne așteptăm ca un manager să aibă o capacitate intelectuală și administrativă mult mai mare decît a unui om de rînd. Putea să aducă unele îmbunătățiri la sistemul de lucru - nu a făcut-o. Pe el nu-l interesează decît să ne sperie și să ne streseze. A declarat că oricîți oameni dă afară într-o zi, angajează a doua zi alții"*** a adăugat C. Costîrnache. Starea de tensiune i-a afectat pe toți. ***"Mă trezesc uneori noaptea și nu mai pot să dorm. Se aude despre noi că avem salarii de sute de mii de lei. Luna asta am luat 15.000 de lei avans. Se poate trăi cu banii ăștia?"*** se întreabă o participantă la grevă. După ce a afirmat că totul în unitatea respectivă se obține prin șantaj și minciună, C. Costîrnache a mai precizat că acțiunea revendicativă inițiată va continua pînă la rezolvarea problemelor propuse și, în special, pînă la demisia managerului. **(Lucian LEONTE)**

Elena Tudor a fost condamnată la 4 ani de închisoare

Acuzată de aplicarea unor lovituri care au dus la moartea soțului său, Elena Tudor, din localitatea Osoi, județul Iași, a fost condamnată ieri de Tribunalul Iași la patru ani de închisoare. După cum am mai precizat în cîteva articole anterioare legate de acest caz, în familia Tudor existau de mulți ani conflicte majore. Neînțelegerile își aveau originea în obiceiul victimei de a consuma în exces alcool. Vasile Tudor, după ce se îmbăta, avea un comportament tiranic față de membrii propriei familii. Vecinii și rudele venite să depună mărturie la proces au declarat că Vasile Tudor devenise extrem de violent și că își maltrata în mod constant soția și copiii. În ziua de 12 martie 1994, V. Tudor a venit acasă beat și a început să-și apostrofeze soția și fiica. Se pare că Elena Tudor și-a pierdut răbdarea și a început să-și lovească soțul. Cîteva ore mai tîrziu, acesta a decedat. Autopsierea cadavrului a relevat faptul că victima avea o îmbibație alcoolică de 2,45 la mie. Interesant este faptul că raportul de expertiză medico-legală menționează că "moartea s-a instalat pe un fond patologic preexistent" și că s-a constatat prezența unor leziuni traumatice care ar fi necesitat 16-18 zile de îngrijiri medicale. Mai mult decît atît, în raport se mai precizează și că aceste leziuni puteau fi provocate și prin cădere. Instanța a reținut, însă, că Elena Tudor este vinovată de moartea soțului său și că leziunile pe care i le-a provocat victimei au dus la decesul acesteia. Prin urmare, Elena Tudor a fost condamnată la patru ani de închisoare cu executare în regim privativ de libertate. **(A. SCUTELNICU)**

Escrocul de la "Afinvest"

Fiind colaborator al firmei "Afinvest" din Iași, Petru Daniel Constantin a reușit să înșele într-un mod original mai mulți clienți, păgubindu-i de patru sute mii lei. Firma "Afinvest" se ocupă de distribuirea ziarelor la domiciliu și, pentru aceasta, o parte din angajații săi contactează posibilii beneficiari ai acestui serviciu. În momentul în care o persoană dorește să primească la domiciliu o anumită publicație, agentul firmei încheie un contract, încasînd o anumită sumă de bani pentru abonament. Petru Daniel Constantin a reușit să păcălească cîteva zeci de ieșeni, cărora le-a încasat diverse sume de bani, angajîndu-se, în numele firmei, să le livreze în loc de ziare lapte, smîntînă sau brînză. Creduli, oamenii au plătit, iar banii nu au mai ajuns la firmă, fiind cheltuiți de P. Constantin. Amintim că acesta, deși are numai 26 de ani, a fost de mai multe ori condamnat pentru furturi și înșelăciune. Condus zilele trecute în fața procurorului, P. Constantin a refuzat asistența unui avocat, susținînd că se poate apăra singur. Fiind recidivist (a fost eliberat din închisoare în luna ianuarie), Petru Daniel Constantin a fost arestat, urmînd a fi deferit justiției. **(Ovidiu SCUTELNICU)**

ASTĂZI A APĂRUT
monitorul TV
Nr. 14/1995
săptămîna 1 - 7 aprilie
LEI 150
CUPRINDE PROGRAME TV NAȚIONALE, LOCALE ȘI SATELIT
TVR1
TVR2
TVR-IAȘI
NBC SUPER CHANNEL
tele M IAȘI
MTV
EUROPA NOVA
TNT & CARTOON NETWORK
TV5
EUROSPORT
6
1
RTL
SAT 1
3
5
CMT EUROPE
CNN
ALAIN DELON

AGENȚIA BURSIERĂ
NORD-EST

Acționînd pe piețele bursiere de mărfuri, noi putem fi soluția de care aveți nevoie pentru desfășurarea activității d-voastră.

PENTRU VIITORUL AFACERILOR D-VOASTRĂ

Apelînd la specialiștii noștri în intermedieri bursiere, afacerile d-voastră se vor derula mai repede, mai sigur, mai eficient.

Servicii oferite:
■ efectuarea de tranzacții pentru client, în "BURSA MOLDOVEI" Iași
■ oferirea de informații cu caracter comercial
■ consultanță de specialitate în domeniul oportunităților de afaceri
■ oferirea de informații asupra evoluției prețurilor

Contactați-ne!!!

Tel. 032-145530 Fax 032-146363
Iasi-6600, Bd. Copou nr. 3

Centrul Internațional de Limbi Moderne
anunță înscrieri pentru
cursurile de ENGLEZĂ GENERALĂ - copii și adulți, ENGLEZĂ SPECIALIZATĂ, ENGLEZĂ pentru EXAMENE - în strada Moara de Foc nr. 35, et. VIII. Telefon 252850, 252870, fax 252902.
Sponsorizarea - Fundația Soros
Consilierea profesională - Consiliul Britanic

TOFAN GRUP SA
FILIALA IAȘI
Str.Ghica Voda 1B
(demisol)
Telefon 114782

Va oferă la **prețuri avantajoase**, următoarele tipodimensiuni de anvelope și camere, marca
ROADSTONE
(Coreea de Sud)
155-13, 175-14, 185-14, 195-14
OFERIM GARANȚIE

Reportaj MONITORUL în lumea celor care știu cînd vine moartea

“De fiecare dată după ce asist la un deces, timp de o oră încerc să mă adun”

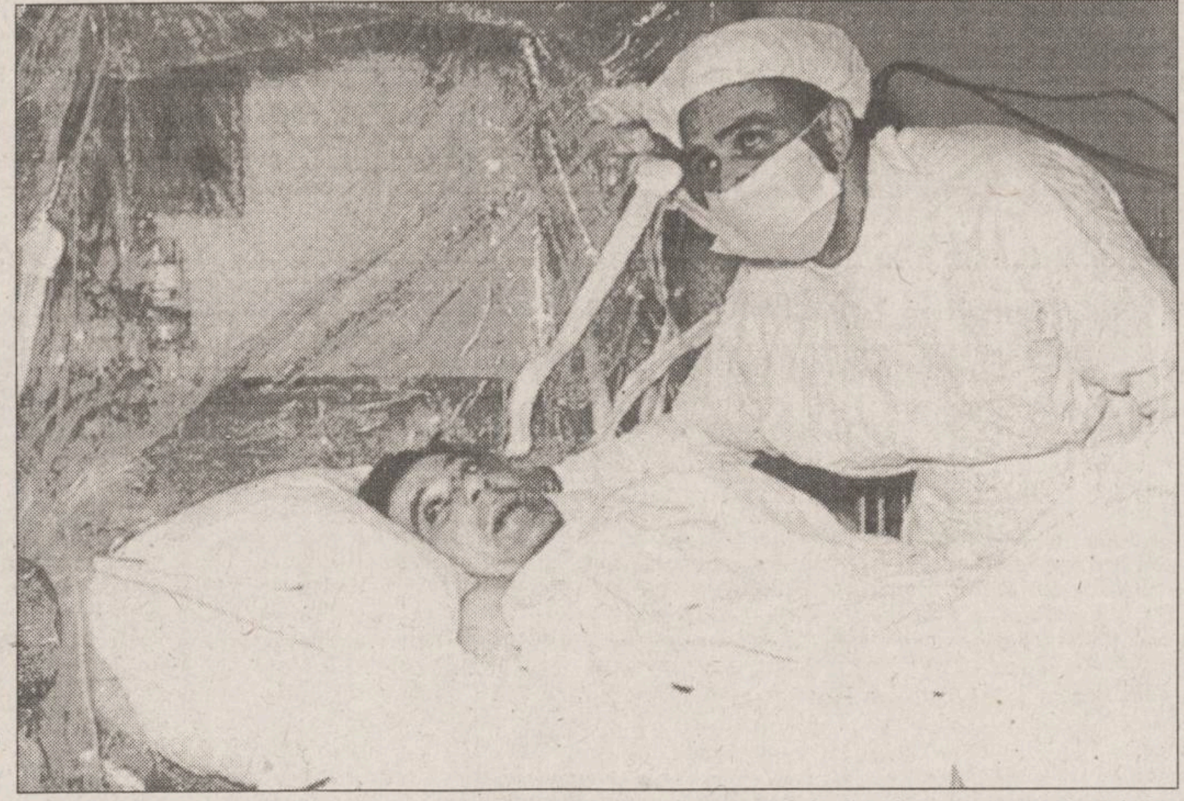

Nu demult, un reputat chirurg ieșean se întreba, referindu-se la dificultățile sistemului sanitar românesc, “Cine se interesează de soarta bolnavilor care mor în spitale?”. Studiile efectuate în ultimii ani relevă că peste 60% din populație decedează în spitale. Lăsînd la o parte carențele materiale existente în îngrijirea bolnavilor, am încercat să aprofundăm relațiile care se stabilesc între muribunzi, familiile acestora și cadrele medicale. Personalul medical este cel căruia în revine sarcina, deloc ușoară, să anunțe un deces și să susțină moral familia celui care nu mai are nici o șansă de supraviețuire. Anumite momente din cariera cadrelor medicale și, mai ales, cele în care s-a asistat la moartea unui bolnav sînt uitate cu greu. În ceea ce privește deontologia medicală, medicii ieșeni procedează după cum cred ei de cuviință, fiecare bolnav sau familie fiind un caz particular. Medicii francezi nu spun nimic pacientului care va muri, iar cei americani spun totul tocmai pentru ca cel ce va muri să aibă timp să-și facă testamentul.

■ Psihologia muribundului este un domeniu extrem de sensibil”

“Ne luăm toate precauțiile necesare pentru a respecta suferința familiei. Alegem o persoană din familie care ni se pare că va suporta mai ușor și o distingem repede pentru că, vrînd - nevrînd, am căpătat o experiență psihologică”, a explicat dr. ***Ioana Grigoraș,*** medic la Clinica de Reanimare a Spitalului “Sf. Spiridon” din Iași.

După 23 ani de carieră, timp în care a stat lîngă mulți oameni care nu au mai putut fi salvați, asistenta ***Elena Oprea***, de la Spitalul de Neurochirurgie din Iași, a înțeles că psihologia muribundului este un domeniu extrem de sensibil. ***“Este greu să înțelegi ce gîndește și ce simte cel ce va muri. Cel mai dureros este atunci cînd bolnavul este conștient și-și amintește diagnosticul. Mă uit în ochii lui și-l mint, îi spun că o să fie bine. Mulți dintre cei care află că vor muri nu se resemnează cu ideea morții și devin violenți. Este cumplit; nu știu cum își pot accepta unii sfîrșitul”***. Asistenta Elena Oprea a rămas marcată de momentul morții unui pacient care suferise un accident de circulație și care era părăsit de familie în spital.

“Timp de cîteva zile s-a chinuit să moară. Știa lucrul ăsta. Am simțit că dacă nu voi sta lîngă el nu va reuși să moară. I-am ținut lumînarea și am simțit în ultima lui privire că-mi mulțumește. După ce a murit, mi-am privit mîinile îngrozită. Aveam bucăți de carne pe mîinile pline de escare (răni) ale celui ce tocmai murise. De fiecare dată după ce asist la un deces iau tristețea cu mine acasă.

Mi-am făcut un obicei ca timp de o oră după ce mă întorc de la serviciu să tac și să încerc să mă adun”.

■ Înainte de decembrie ’89, Dumnezeu nu avea ce căuta în spitale

De cele mai multe ori cînd se dă o veste proastă, cadrele medicale invocă și credința în Dumnezeu, în sensul că familia și pacientul vor avea tot sprijinul din partea medicilor, dar va fi, de fapt, așa cum vrea Dumnezeu.

Înainte de decembrie 1989, Dumnezeu nu avea ce căuta în spitale. ***“Nu aveam voie nici măcar să aprindem o lumînare la căpătîiul muribundului. Dar cine lua în seamă ordinul lui Ceaușescu? Aveam ascunse în dulapuri capete de lumînare și nu-i lăsam pe oameni să moară așa”***, își amintește Elena Oprea.

“E bine să minți pentru a mai da o speranță, dar eu nu pot. M-aș simți vinovată că mi-am dat cuvîntul”, spune ***Elena Lazăr***, asistentă șefă la Clinica I Neurochirurgie, Spitalul “Sf. Treime” din Iași. Elena Lazăr consideră că problemele personale ale cadrului medical n-au ce căuta la căpătîiul muribundului. ***“Sînt asistente care stau crispate sau chiar plîng lîngă patul muribundului. Aceștia înțeleg că nu mai au nici o șansă”.***

■ Copiii au dreptul la o moarte demnă

Copiii nu știu niciodată că vor muri, de altfel, nici nu pot înțelege moartea. Cei mai mari ghicesc totul din lacrimile părinților și din grija excesivă prin care aceștia încearcă să le facă ultimele clipe de viață cît mai frumoase. O mamă internată cu copilul său bolnav de leucemie la Secția de Oncologie a Spitalului “Sf. Maria” din Iași ne-a spus că se gîndește cu groază la clipa cînd copilul ei va muri. Săptămîna trecută, mama a asistat la moartea unui copil de 5 ani internat în Secția de Oncologie cu același diagnostic. ***“Copilul era în salon, mama lui ieșise în curtea spitalului. O mulțime de asistente și medici stăteau lîngă patul copilului aflat în agonie. Doctorița care făcea reanimarea cerea asistentelor să execute diverse manevre medicale. La un moment dat, a cerut o lumînare, pe care a aprins-o la capul copilului. A ieșit din salon cu capul în pămînt. Peste cîteva clipe, urletele mamei rămasă fără copil au umplut holurile spitalului. Mă gîndesc că într-o zi voi trece prin aceleași clipe. Medicii încearcă să mă menajeze, spunîndu-mi că băiețelul meu are un altfel de organism și va rezista, dar știu că nu este așa”***. Dr. ***Ingrid Miron,*** medic la Secția de Oncologie a Spitalului “Sf. Maria”, consideră că toți copiii au dreptul la o moarte demnă și lipsită de suferință. ***“Sînt copii care mor în chinuri groaznice pentru că nu avem metode speciale de combatere a durerii. În străinătate sînt institute de îngrijire a bolnavilor terminali, unde muribunzii sfîrșesc fără dureri chinuitoare. Sînt copii cărora le administrăm cele mai puternice calmante din țară, dar care nu au nici un efect asupra lor. Trebuie găsite metode de combatere a durerii, pentru că viața care le-a mai rămas de trăit unora dintre copii este un infern”.***

Dr. ***Maria Daniil,*** medic pediatru la Dispensarul nr. 5 din Iași, a precizat că un medic trebuie să lase mila la o parte și să spună lucrurilor pe nume, dar cu multe menajamente. ***“Cel mai greu îmi este cu mamele simple, care au copiii înregistrați la acest dispensar. Cum să-i spun unei mame că fetița ei, care are sindromul Down, va muri peste cîțiva ani? Îi spun că, de obicei, copiii cu această boală sînt afectuoși, drăgălași. Apoi îi dau să citească din cărți despre boala copilului și, pînă la urmă, o fac să înțeleagă”.***

■ Medicii au datoria de a umaniza trecerea în neființă

Drama pe care o trăiește familia unui muribund nu poate fi înțeleasă întotdeauna de medici.

Medicii chirurgi ai Spitalului “Sf. Spiridon” din Iași își aduc aminte că, deși au încercat să o sprijine moral pe soția unui pacient ce suferea de o boală incurabilă, aceasta nu a rezistat. În urmă cu doi ani și jumătate, un bărbat de aproape 40 de ani fusese operat și depistat cu cancer. Medicii i-au explicat soției pacientului, care era intelectuală, că soțul ei suferă de o boală gravă și nu se știe cît va mai trăi. La puțin timp, femeia s-a spînzurat, lăsînd un bilet în care scria că nu ar fi putut suporta să trăiască fără soțul său. ***“Soțul acestei femei trăiește și astăzi. Vine din cînd în cînd și-l operăm și merge destul de bine. N-am putut s-o înțeleg pe soția lui, dar probabil n-a avut putere să reziste. Pentru noi, medicii, este foarte dificil. Eu am procedat întotdeauna ca și înaintașii mei. Am încercat să spun omului în față, dar cu foarte mare grijă. Se pot întîmpla adevărate drame dacă nu sîntem atenți”***, a subliniat ***dr. Elena Cotea***, medic chirurg la Clinica I Chirurgie de la Spitalul “Sf. Spiridon”.

Prof. dr. ***Gheorghe Scripcaru***, un reputat medic legist ieșean, a studiat pe parcursul întregii sale cariere problemele delicate legate de momentul trecerii în neființă. În opinia sa, moartea trebuie privită prin prisma bioeticii, știință care trasează regulile morale ale relației medic-pacient. Profesorul Scripcaru crede că este de neconceput ca un om care-și dă duhul într-o instituție spitalicească să nu fie tratat cu aceeași grijă și căldură pe care i le-ar putea oferi familia. ***“În cazul în care familia nu poate să asiste muribundul internat în spital sau pur și simplu nu există, medicii și cadrele medii au datoria de a umaniza trecerea în neființă”***, este de părere prof. dr. Gheorghe Scripcaru. **(Corina GRIGORAȘ)**

MONITORUL DE IAȘI

OJPC în acțiune

Controale privind calitatea serviciilor de transport pe calea ferată

În luna martie, Oficiul Județean pentru Protecția Consumatorilor Iași a efectuat 154 de acțiuni de control și verificare la agenții economici cu capital de stat și privat. Cu această ocazie, s-au încheiat 121 procese verbale de constatare contravențională. Conform Ordonanței Guvernamentale 21/1992, au fost oprite de la comercializare produse în valoare totală de 180 milioane lei, fiind retrase definitiv de la comercializare produse în valoare de cinci milioane lei. Pentru abaterile constatate, s-au aplicat 74 de amenzi, în valoare totală de 5.610.000 lei. Tot în luna martie, s-au înregistrat 211 sesizări și reclamații din partea consumatorrilor. De asemenea, inspectorii oficiului au efectuat și patru acțiuni tematice de control, privind asigurarea calității serviciilor de transport pe calea ferată, precum și aprovizionarea produselor dietetice a agenților economici care desfac produse alimentare. În afara acestor controale, s-au mai efectuat și controale inopinate în piețele municipiului Iași. **(Cătălin SĂCĂRESCU)**

Conform unui comunicat al Primăriei

Pășunatul este interzis pînă la data de 10 mai

Reamintim tuturor deținătorilor de animale că, în conformitate cu prevederile Legii 8/1971 privind organizarea, administrarea și exploatarea pajiștilor (pășunilor) și a Hotărîrii nr. 31/1993 a Consiliului Municipal Iași, este interzis pășunatul pînă la data de 10 mai.

Dreptul de pășunat după această dată au deținătorii de animale care au încheiat Contract de Pășunat cu Primăria municipiului Iași și sînt înregistrați în Registrul Agricol.

Cererile pentru obținerea autorizației de pășunat în zonele: ***“Cot Șosea Ștefan cel Mare (Zona Cîrlig), Șes Bahlui, Spiridonie (Galata), Cimitir Evreiesc și Coasta Munteni”*** și încheierea contractelor pe anul 1995 se primesc pînă la data de 1 mai 1995 la Registratura Primăriei Iași, cu viză de la Registrul Agricol.

În noaptea de 27/28 martie

Un maniac sexual a fost arestat în cartierul Dacia

Locatarii unui bloc din cartierul Dacia din Iași au reușit, în noaptea de 27/28 martie, să rețină un maniac sexual. ***Doru Mugurel Caia***, de 22 de ani, din Iași, strada Drobeta nr. 1, fiind într-o stare avansată de ebrietate, a bătut în noaptea amintită la ușa unei vechi cunoștințe - ***Camelia A.***, care locuia în gazdă la familia Ungureanu. Fiind acasă numai cu fetele minore ale gazdei sale, Camelia a refuzat să-i deshidă lui Doru Caia usa. Acesta a urcat însă pe acoperișul blocului și, ca un adevărat cascador, a coborît în balconul familiei Ungureanu, și a început să bată violent în ușa de la balcon. În cele din urmă, Camelia i-a permis să intre în casă. A plătit scump acest gest, pentru că a fost violată și supusă la perversiuni sexuale prin violență. După consumarea acestor infracțiuni, femeia s-a retras în camera copiilor, sperînd că agresorul va pleca. Acesta însă a urmat-o și a luat o fetiță de 12 ani de-a gazdei cu care a mers în bucătărie. Camelia, bănuind intenția lui Caia de a viola fetița, l-a rugat pe acesta să o lase pe minoră în pace. După îndelungi rugăminți, Caia s-a lăsat înduplecat, însă a obligat fetița să asiste cînd a violat-o din nou pe Camelia. Sub pretextul că merge pînă la baie, minora a părăsit bucătăria și apoi locuința, alertînd vecinii, care l-au reținut pe violator. Doru Mugurel Caia a fost arestat, urmînd a fi trimis în judecată pentru comiterea infracțiunilor de “violare de domiciliu”, “viol”, “perversiuni sexuale” și “corupere de minori”. **(Nicolae MANOLIU)**

Pentru că a “destabilizat” Republica Moldova

Studentului ieșean Dorel Paraschiv i-a fost interzisă intrarea în Basarbia

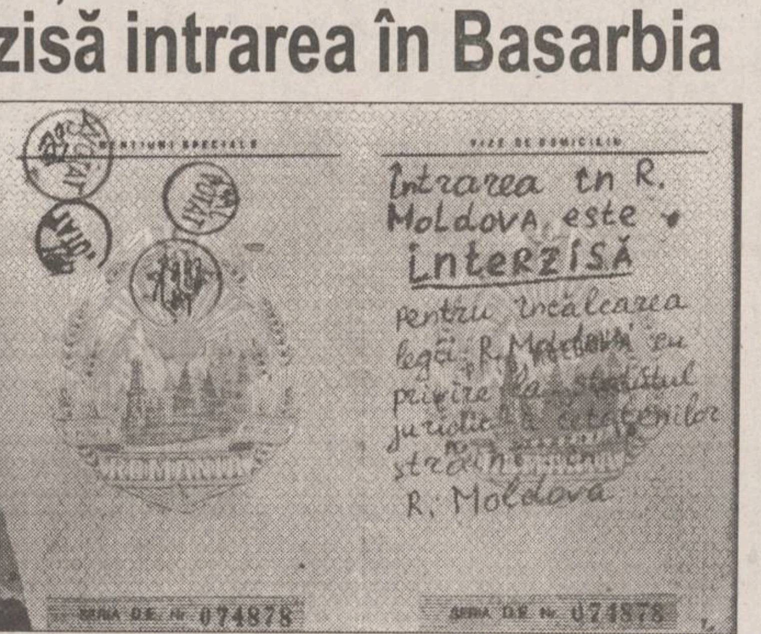

Intrarea în R. Moldova este interzisă pentru încălcarea legii R. Moldova cu privire la statutul juridic a cetățenilor străini în R. Moldova

SERIA D.E. Nr. 074878
SERIA D.E. Nr. 074878

În cotidianul ***“Monitorul”*** de ieri, am prezentat într-un amplu reportaj, calvarul îndurat la granița dintre Republica Moldova și România de către studenții membri ai organizației “Cruciada Învierii Naționale”.

Ei au fost îmbrînciți, înjurați și interogați de către agenții Ministerului Securității din Republica Moldova. Pe lîngă înjosirile la care a fost supus, studentului ***Dorel Paraschiv*** i-a mai fost aplicată și o altă măsură “disciplinară”: autoritățile de la Chișinău i-au interzis să mai intre vreodată pe teritoriul Republicii Moldova. Pe pagina a șaptea a buletinului său, agentul de securitate de la graniță a scris următoarele: ***“Intrarea în Republica Moldova este interzisă pentru încălcarea legii Republicii Moldova, cu privire la statutul juridic a cetățenilor străini în Republica Moldova***” (n.r.: dezacordurile și greșelile de exprimare din textul respectiv aparțin agentului de la graniță). Deși i-a fost interzisă intrarea pe teritoriul Moldovei din stînga Prutului, Dorel Paraschiv - student la Facultatea de Istorie din Iași - speră să mai poată merge în Basarabia. Într-un viitor în care Prutul nu va mai reprezenta o graniță.

În ceea ce privește nivelul de pregătire al studenților de la Facultatea de Istorie care fac parte din “Cruciada Învieri Naționale”, profesorul ***Ioan Caproșu***, decanul facultății, ne-a declarat că, în general, aceștia ***“sînt studenți foarte bine pregătiți, care obțin numai note de nouă și de zece”***. **(Dan FODOR)**

În județul Iași

Peste 40 km de șosea sînt afectați de alunecări de teren

Datele celei mai recente situații întocmite de Inspecția în Construcții, Lucrări Publice, Urbanism și Amenajarea Teritoriului (I.C.L.-P.U.A.T.) Iași relevă că porțiuni însemnate din drumurile naționale și județene de pe raza județului Iași, însumînd 41,6 km, sînt afectate de instabilitatea versanților și de infiltrații. În cele mai multe cazuri, lucrările de consolidare au fost fie insuficiente și depășite de potențialul alunecător al terenului, fie sistate din lipsă de fonduri. Porțiunile cele mai afectate se află, conform acestui raport, pe drumurile din Soloneț, Zece Prăjini, Spinoasa, Plugari, Mădîrjac etc. Cele mai întinse sectoare de drum cu probleme de stabilitate se află în localitățile: Popricani - Cîrniceni (3 km), Sinești (2,8 km), Maxut-Frumușica (2 km), Scînteia (2 km), Tomești (1,8 km), Dagîța (1,7 km) și Bereslogi (1,6 km). Numărul total al sectoarelor de drum afectate din județul Iași este, la ora actuală, de 41. **(V. STANCIU)**

SC UNITRADE SRL
distribuitor autorizat de mobilier de birou

angajează
tineri pînă în 35 ani, absolvenți ai unei instituții de învățămînt superior, posesori ai permisului de conducere categoria B (eventual autoturism), avînd cunoștințe în domeniul mobilierului de birotică, pentru funcția de
agenți distribuție și promotion,
cu posibilitatea de a organiza rețele de distribuție în județele Moldovei.
Cei interesați sînt rugați să depună un curriculum vitae la sediul firmei din Bulevardul Copou nr.4 (lîngă Habitat Trading Center) pînă vineri, 31 martie ora 18.00.
Relații la telefon 213455 sau 213456.

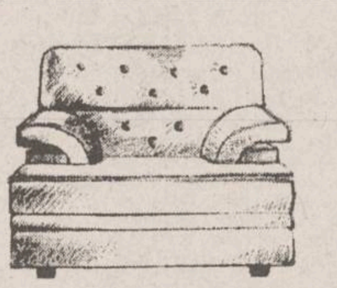

ELVILA international
Mobilă nobilă
Extrem de avantajos
PLATA ÎN RATE
Expoziție
etajul I al magazinului
SUPERCOPOU
tel. 032/11.22.20, 211014
și la magazinul din Calea Gălății nr. 14
Depozit: Str. Grăniceri nr. 3-9 (depozite COMAT-în spatele Unității de Grăniceri Manta Roșie)
PROGRAM DEPOZIT: zilnic 9.00-17.00, sîmbăta 9.00-13.00.

ESTE TIMPUL SĂ OPTAȚI PENTRU CALITATE
TELEVIZOARE COLOR
Philips Grundig Thomson Nei Goldstar Orion
ELECTROCASNICE
Philips Nei Goldstar
FRIGIDERE și CONGELATOARE
Nei Arctic
PLATA ÎN RATE
AVATTI electronics
Str. Ștefan cel Mare 11
☎ 032 - 11.28.10
032 - 17.40.54

A APĂRUT

conține Monitorul Expres
NORD-EST
MAGAZIN
săptămînal de informație științifică
•Anul I •Nr. 4 •30 martie - 5 aprilie 1995 •16 pagini - 300 LEI•
Specialiștii au realizat
OMUL BIONIC
Persoanelor bolnave de paralizie li se va implanta un microprocesor sofisticat, care le va reda posibilitatea de a se mișca la fel ca oamenii normali.
PAGINA 3
Maimuța pictor
O femelă urangutan a pictat un tablou care a fost vîndut cu 10.000 de dolari
PAGINA 11
MONITORUL EXPRES
Dezvoltarea percepției extrasenzoriale
O metodă foarte simplă de concentrare, care vă poate deschide orizonturi noi
PAGINA 7

MONITORUL INTERN

După întîlnirea cu parlamentarii

Liderul sindicatului de la SC MOVAS SA Vaslui a fost răpit şi bătut

La sfîrşitul săptămînii trecute, ***Gelu Teletin***, liderul Sindicatului din SC MOVAS SA Vaslui a fost răpit şi bătut de doi indivizi necunoscuţi. Sîmbătă, la prînz, după ce a participat la întîlnirea dintre liderii sindicali şi parlamentarii din judeţul Vaslui, Teletin a fost oprit în Piaţa Traian de doi bărbaţi care s-au recomandat ca poliţişti. Aceştia l-au urcat într-o maşină cu număr de Bucureşti, care a pornit către ieşirea din oraş. Aşezat pe scaunul din faţă al automobilului, liderul sindical a primit o lovitură care l-a făcut să-şi piardă cunoştinţa. S-a trezit sub un pod şi a auzit cîteva replici din dialogul celor doi agresori. "Ce-ai tu, mă, cu contractele? Să-i mai dau? Dă-i, că şi aşa nu mai scapă!". Cei doi l-au abandonat, după ce i-au mai aplicat cîteva lovituri în stomac şi în ficat şi i-au pulverizat în faţă un spray paralizant. Gelu Teletin a ajuns acasă noaptea, pe la 22,30. A doua zi, duminică, a fost internat la Spitalul judeţean Vaslui, iar luni conducerea SC MOVAS SA a anunţat poliţia. Teletin a participat împreună cu o delegaţie de 34 de salariaţi din MOVAS la mitingul din Bucureşti organizat de lucrătorii din industria lemnului, unde a luat şi cuvîntul. ***Dorel Daniciuc***, preşedintele Uniunii Judeţene a Sindicatelor Libere Vaslui, care l-a vizitat joi la spital, i-a declarat corespondentului Agenţiei Mediafax că liderul sindical este extrem de speriat şi că, deocamdată, nu i-a fost emis certificat medical. Amintim că, în urmă cu circa două săptămîni, a fost agresat tot la Vaslui liderul sindicatului din SC VASCOVIN SA, ***Georgeta Mocanu***. Poliţia cercetează ambele cazuri, dar nu a reuşit să identifice pe nici unul dintre agresori.

Dacă CDR participă la guvernare

Cerveni ameninţă că se retrage din Convenţie

Preşedintele PNLCD, ***Niculae Cerveni***, a anunţat, joi, că partidul său va părăsi Convenţia Democratică, în cazul în care această coaliţie va ajunge la o înţelegere cu PDSR. "În momentul în care CDR face o înţelegere cu PDSR, eu ies din Convenţie", a afirmat Cerveni în cadrul şedinţei Alianţei Civic-Liberale. El şi-a susţinut declaraţia amintind de rezultatele guvernării PNL. ***"Atunci şi noi am muşcat, deşi n-am participat efectiv. A doua oară ar fi o prostie"***, a conchis liderul PNLCD.

Datorită imposibilităţii vămuirii pasagerilor

Preşedintele C.J. Arad îi cere lui Nicolae Văcăroiu să blocheze decizia SNCFR de anulare a opririi trenurilor internaţionale în gara Arad

Preşedintele Consiliului Judeţean Arad, ***Dan Ivan***, a adresat miercuri o scrisoare primului ministru Nicolae Văcăroiu, prin care solicită acestuia sprijinul pentru a stopa decizia SNCFR de a anula oprirea trenurilor internaţionale în Staţia CFR Arad. Pentru că decizia este motivată de imposibilitatea vămuirii pasagerilor în staţia de frontieră Curtici, în numai 20 de minute, Dan Ivan propune ca vămuirea trenurilor internaţionale să se facă între staţiile Curtici şi Arad. Călătorilor care urcă în Staţia Arad urmează să li se facă controlul vamal aşa cum s-a procedat în anii anteriori, chiar în complexul Staţiei Arad, unde îşi are sediul Vama Arad. Preşedintele Consiliului Judeţean Arad consideră că soluţia SNCFR este mai costisitoare, întrucît prevede punerea în circulaţie a unor trenuri suplimentare între Arad şi Curtici, cu toate că trenurile internaţionale circulă ocupate la jumătate din capacitate. Dan Ivan atrage atenţia că aplicarea deciziei SNCFR ar determina, prin consecinţele sale nefavorabile pentru judeţul Arad, deteriorarea imaginii Guvernului în această parte a ţării.

La mitingul de ieri

Constructorii feroviari au acuzat Guvernul de nerespectarea protocolului încheiat anul trecut

Aproximativ 10.000 de constructori din domeniul căilor de comunicaţii au declanşat, joi, un miting de protest, în Piaţa Revoluţiei, urmat de un marş pe traseul Calea Victoriei - Piaţa Victoriei - Piaţa Aviatorilor. Protestatarii din întrega ţară, membri ai Federaţiei Sindicatelor Constructorilor Feroviari, au acuzat Guvernul României de nerespectarea protocolului încheiat între cele două părţi, în 29 august 1994. Acesta prevedea alocarea fondurilor necesare lucrărilor de infrastructură în domeniul căilor de comunicaţii, protecţia constructorilor din acest domeniu, precum şi menţinerea, în totalitate, pentru aceşti lucrători, a drepturilor şi facilităţilor CFR. Constructorii feroviari au cerut, de asemenea, anularea ordinului din martie 1995, emis de SNCFR, prin care au fost sistate toate lucrările de reparaţii capitale la căile ferate române. Această sistare determină iminenta trecere în şomaj a 30.000 de salariaţi. La mitingul de joi, lucrătorii feroviari, susţinuţi şi de reprezentanţi ai altor federaţii sindicale afiliate la COSIN, şi-au cerut dreptul la muncă, precum şi alocarea de la buget a unor fonduri care să permită îmbunătăţirea calităţii căilor de comunicaţii. ***Ion Gogonea***, preşedintele FSCFR, a declarat Agenţiei Mediafax că, la ora actuală, aproximativ 75% din totalul căilor ferate necesită reparaţii capitale. ***"Guvernul este singurul responsabil pentru situaţia creată. El va trebui să dea socoteală pentru nerespectarea protocolului de anul trecut. Din cele 1107 miliarde lei, promise de la buget, pentru anul 1995, n-au fost alocate decît 258 miliarde de lei, pentru investiţii"***, a precizat liderul sindical. Manifestaţii similare se desfăşoară la Braşov şi Constanţa, precum şi la punctele de lucru din teritoriu, fără blocarea arterelor de circulaţie. ***"Dacă nu vom primi un răspuns favorabil, într-un timp cît mai scurt vom declanşa o grevă de avertisment, în întreaga ţară, cu blocarea parţială a căilor de comunicaţii"***, a mai specificat Ion Gogonea.

Lîngă o cocină de porci

A fost descoperită o grenadă defensivă nedetonată

O grenadă defensivă nedetonată a fost descoperită marţi, 28 martie, de către ***Maria Kiss*** din Zăbrani, judeţul Arad, lîngă cocina de porci de la domiciliul său. O echipă a Apărării Civile s-a deplasat la faţa locului pentru dezamorsarea grenadei, provenienţa acesteia fiind încă necunoscută.

Greva din Piaţa Marii Adunări Naţionale a atins punctul culminant

Manifestanţii din Chişinău s-au adresat Consiliului Europei şi Federaţiei Helsinki pentru Drepturile Omului

■ *preşedintele Mircea Snegur a emis ieri două decrete care se referă la crearea unei comisii pentru examinarea problemelor economice ridicate de grevişti şi, respectiv, la instituirea unui moratoriu pentru luarea unei decizii referitoare la studierea istoriei în şcoli*

Miercuri, 29 martie, după zece zile de la declanşarea grevei şi a manifestaţiilor de protest ale studenţilor, elevilor şi profesorilor din Piaţa MAN din Chişinău, o delegaţie a greviştilor s-a întîlnit cu preşedintele ***Mircea Snegur***.

Întîlnirea, soldată cu rezultate concrete şi cu promisiuni, nu a fost de natură să determine încetarea grevei şi a manifestaţiei maraton din centrul Chişinăului. Preşedintele Snegur a emis ieri două decrete. Unul se referă la instituirea unui ***"Moratoriu privind luarea unei decizii referitoare la proiectul concepţiei de studiere a istoriei în instituţii de învăţămînt şi a cursului de limbă şi literatură"***. Celălalt vizează crearea unei comisii pentru examinarea şi soluţionarea problemelor economice ridicate de grevişti.

Întrevederea, singura care aduce ceva concret manifestanţilor, şi tăcerea de pînă acum a preşedintelui Snegur au determinat unele cercuri ale opoziţiei să susţină că manifestaţiile stradale sînt exploatate în mod diferit de primele persoane de la conducere, în cadrul unor lupte intestine, declanşate deja înainte de scrutinul prezidenţial din 1996.

Cu toate acestea, deşi în comunicatul preşedinţiei, după întîlnire, se menţiona că greva va înceta şi unele mijloace de informare s-au grăbit să lanseze ştirea, ieri, după cum declara postului de radio Nord-Est vicepreşedintele Ligii Studenţilor din Moldova, Piaţa MAN din Chişinău a înregistrat un număr record de participanţi. Aceştia cer de data aceasta preşedintelui, primului ministru şi preşedintelui Parlamentului să se prezinte în faţa manifestanţilor. Ei solicită, neîncrezîndu-se doar în promisiuni, modificarea art. 13 din Constituţie, cel care defineşte limba oficială drept limba moldovenească. Greva şi manifestaţiile nu vor înceta, după cum declară liderii greviştilor, pînă cînd acest lucru nu se va întîmpla.

În plus, postul de radio Nord-Est a primit şi a difuzat ieri un apel al participanţilor la greva generală către Consiliul Europei, Federaţia Helsinki pentru Drepturile Omului şi alte organisme internaţionale. Vă prezentăm în continuare apelul, citit de ***Natalia Pascal***, şeful biroului de presă al Frontului Popular Creştin Democrat: "În Republica Moldova încălcările drepturilor şi libertăţilor omului a devenit o normă. În instituţiile de învăţămînt de toate gradele este impusă ideologia forţelor politice guvernatoare contrară adevărului ştiinţific şi istoric. Astfel, sînt anulate cursurile de Istoria românilor, de Limba şi literatura română şi înlocuite cu istoria Moldovei şi limba şi literatura moldovenească, ceea ce înseamnă în esenţă o politică de genocid spiritual pentru populaţia românească care constituie circa 65% din totalul populaţiei. Ţăranii, muncitorii şi funcţionarii, muncind luni în şir pe ogoarele republicii, în fabrici şi uzine, în instituţiile de stat, nu primesc salariile la timp, uneori cu reţinere de 3-4 luni şi mai mult. Pensionarii şi studenţii nu sînt asiguraţi la timp cu pensii şi burse. Sărăcia şi mizeria, dezastrul social şi moral a cuprins majoritatea covîrşitoare a populaţiei. Mortalitatea poate depăşi natalitatea.

În acest mod, guvernanţii actuali, supunînd prin foame populaţia la torturi fizice, încalcă dreptul constituţional al cetăţenilor la viaţă. Autorităţile statului au instituit cenzura la radio şi televiziune, neadmiţînd alte opinii decît cele oficiale. Astfel este încălcat dreptul cetăţenilor la libertatea opiniei şi a exprimării.

Trei zile în şir, între 25-27 martie, Republica Moldova sub pretextul zilelor sanitare, închide între orele 7-14 toate punctele de trecere dintre România şi Republica Moldova, încălcîndu-se flagrant dreptul şi libertatea cetăţenilor la liberă circulaţie.

Participanţii la greva generală, studenţi, elevi, profesori, ţărani, muncitori, funcţionari şi pensionari fac apel către Consiliul Europei, către Federaţia Internaţională Helsinki pentru Drepturile Omului şi alte organisme internaţionale, să întreprindă măsuri care ar pune capăt politicii de nerespectare a drepturilor şi libertăţilor omului în Republica Moldova." **(Pavel LUCESCU)**

Contrabandă cu benzină la Vama Albiţa

■ *la un singur transport, erau trecute ilegal peste graniţă 18,7 tone de benzină*

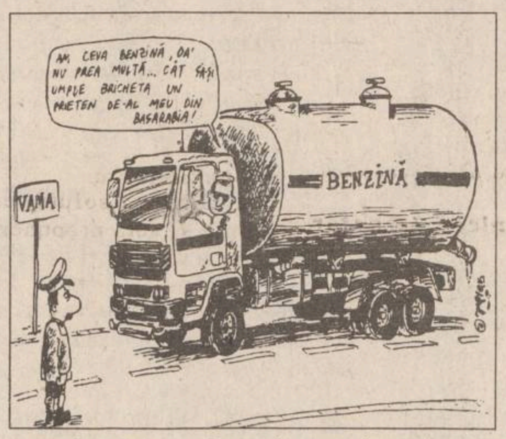
AM CEVA BENZINĂ, DA' NU PREA MULTĂ... CÂT SĂ-ŞI UMPLE BRICHETA UN PRIETEN DE-AL MEU DIN BASARABIA!
VAMA
BENZINĂ

Pe data de 8 martie a.c., la Vama Albiţa s-a prezentat pentru efectuarea controlului vamal o autocisternă, aparţinînd S.C. "Rami" S.R.L. - societate cu sediul la Timişoara, patronată de cetăţeanul arab ***Fawaz Abdul Azim*** - conţinînd benzină cu cifra octanică 76. Aceasta urma să fie livrată firmei "Well Done" din Chişinău, Republica Moldova. Lucrătorii vamali, avînd dubii asupra corespondenţei dintre cantitatea de benzină declarată pe foaia vamală şi cantitatea reală existentă în autocisternă, au sesizat Brigada de Supraveghere şi Control Vamal Iaşi, de unde a fost trimis un echipaj pentru verificare. Bănuiala confirmîndu-se, autocisterna a fost adusă la Iaşi, fiind supusă expertizei la S.C. Peco S.A. S-a constatat că, faţă de o cantitate declarată de 8,8 tone, cantitatea reală de benzină era de 27,5 tone. A fost sesizată Poliţia Judeţeană Iaşi, pentru instrumentarea cazului. În urma primelor cercetări, a rezultat că benzina fusese achiziţionată de la S.C. "Carom" Oneşti pe data de 6 martie. Factura eliberată de "Carom" (pentru 27,5 tone) a fost înlocuită ulterior cu o factură a S.C. "Rami" S.R.L. (pentru 8,8 tone). Este de menţionat că, pe 7 martie, autocisterna a fost supusă unui prim control vamal la Bacău, nesesizîndu-se cantitatea de benzină în plus faţă de cea trecută în noua factură, astfel încît transportul a primit "undă verde".

Acesta era al 13-lea tranport de benzină în Republica Moldova efectuat de societatea timişoreană. Există bănuiala că şi precedentele 12 au fost în neregulă. La toate cele 13 trnsporturi, cantităţile de benzină declarate în vamă au fost mai mici decît cele achiziţionate de la "Carom" Oneşti. Poliţia cercetează în momentul de faţă dacă, pentru primele 12 transporturi, firma dispune de documente care să demonstreze vînzarea în ţară a cantităţilor de benzină "pierdute pe drum" între Oneşti şi vamă. **(Dorin BEJENARU)**

Prima ediţie a festivalului romilor, desfăşurat la Botoşani, s-a sfîrşit cu tradiţionala bătaie ţigănească

■ *din cauza banilor încasaţi pe biletele de intrare, bulibaşa i-a aplicat o bătaie sănătoasă vicepreşedintelui Comunităţii romilor*

Inspectoratul judeţean pentru cultură şi Fundaţia pentru Emancipare Romilor "Aven Amentza" au organizat la 29.03.1995 la Botoşani o mare manifestare culturală a romilor sub deviza: "Aven Amentza - Veniţi cu noi". Manifestarea a început cu un simpozion cu tema: "Integrarea multiculturală a romilor", la care au participat reprezentanţi ai autorităţilor locale, experţi în domeniile culturii, educaţiei, învăţămîntului, sănătăţii, protecţiei sociale, delegaţi ai Ministerului de Interne şi doi romi. S-a constituit filiala locală a clubului "Aven Amentza", unde au fost lansate volumele "Limba romani" de ***Gheorghe Garău*** în "Istoria ţiganilor" de ***Lucian Chetra***. Şi la această manifestare prezenţa romilor locali a fost pur simbolică, în schimb, la spectacolul etnofolcloric organizat la Casa tineretului mii de romi de toate vîrstele au luat literalmente cu asalt clădirea. Romii au descins din zeci de automobile luxoase, de provenineţă straină.

Asaltul a fost domolit de prezenţa şi pumnii bulibaşei Domiţian Preda. Comunitatea romilor din Botoşani a fost prezentă la acţiune cu ansamblul "Piranda" şi cu spectacolul "Nunta la ţigani" realizat de regizorul Ion Bordeianu de la Teatrul "Mihail Eminescu" din Botoşani.

A urmat spectacolul de muzică ţigănească susţinut de artiştii bucureşteni Neluţă Neagu, Costel Hanţu, Simona Calia, Sorin Necunoscutul. Entuziasmaţi, conform obiceiului acestor spectacole, artiştii au fost bombardaţi de spectatori cu bancnote de 5000 şi 10000 lei. Spectatorii, în proporţie covîrşitoare din ramura lăieşilor, nu au apreciat deloc concertul final susţinut de artişti locali din ramura "ursarilor".

În consecinţă, au aruncat în artişti cu monezi de 5 şi 10 lei. Festivalul "Aven Amentza - Veniţi cu noi" s-a sfîrşit cu un bal al romilor, la care bulibaşa i-a aplicat o bătaie sănătoasă vicepreşedintelui Comunităţii romilor. Motivul l-a constituit modul de încasare a banilor şi biletelor de intrare. **(Val GURALIUC)**

România va participa la Salonul Internaţional de Invenţii de la Geneva

În scopul promovării şi valorificării celor mai importante invenţii româneşti, Guvernul a aprobat participarea Ministerului Cercetării şi Tehnologiei la Salonul Internaţional de Invenţii de la Geneva.

Potrivit Hotărîrii Guvernului nr. 157 din martie a.c., ministerul menţionat va organiza la Geneva, în perioada 31 martie - 9 aprilie 1995, un stand de invenţii, asigurîndu-se protecţia legală a acestora.

Semnificativ pentru importanţa acordată de Guven participării României la această manifestare internaţională este faptul că Executivul a aprobat ca, din bugetul M.T.C. pe anul 1995, să se suporte cheltuieli în limita sumei de 52 milioane lei.

Aceste fonduri au fost alocate pentru organizarea şi funcţionarea standului românesc de invenţii, amenajarea şi dezafectarea acestuia, precum şi pentru cheltuielile de participare ale reprezentanţilor ministerului. **(M.B.)**

Faţă de 1992, datorită influenţei dezastruoase a poluării mediului

În 1994 morbiditatea populaţiei din Basarabia a crescut de 3,6 ori

Un studiu efectuat de medicii din Chişinău privitor la influenţa dezastruoasă a poluării mediului asupra sănătăţii populaţiei arată că morbiditatea populaţiei din Basarabia, în ceea ce priveşte bolile cardio-vasculare, a crescut de 3,6 ori în 1994 faţă de anul 1992. Această situaţie se datorează concentraţiilor mari de substanţe toxice din aer, precum şi prezenţei nitraţilor în alimente. Nitraţii, proveniţi din folosirea excesivă a pesticidelor în agricultură, au fost puşi în evidenţă în concentraţii mari în 12% dintre fructele şi legumele analizate şi în 14,2% în cazul celorlalte produse alimentare.

Cea mai spectaculoasă creştere au înregistrat-o bolile digestive, fiind înregistrate de 24 de ori mai multe cazuri în 1994 decît în 1992. Poluarea apelor de pe teritoriul Basarabiei este o cauză importantă a sporirii cazurilor de boli digestive. S-a pus în evidenţă poluarea rîului Nistru, a rîului Bîc, precum şi a lacurilor din zonă şi infectarea lor cu vibrioni holerici. În ultimii trei ani, au existat în Republica Moldova 74 de cazuri de îmbolnăviri datorate acestor virusuri.

La bolile oftalmologice se înregistrează, de asemenea, o creştere de 1,3 ori în 1994 faţă de 1992. Concluzia studiului este destul de pesimistă, avînd în vedere faptul că poluarea din zonă este, de fapt, efectul unei poluări îndelungate, care nu poate fi redusă în perioada imediat următoare. **(S.A.)**

LUMEA magazin
Nr. 3 -1995
Iubirea de vânzare
Eu citesc LUMEA

R.A.J.A.C. IAŞI

R.A.J.A.C. Iaşi anunţă
NOTIFICAREA
privind intenţia de majorare a preţurilor şi tarifelor.
Data notificării - 29.03.1995

În conformitate cu prevederile H.G. 206/1993 modificată şi completată cu H.G. 45/1994, a Normelor 16805/28.12.1994, art. 5 privind valoarea rămasă a mijloacelor fixe şi stabilirea gradului de utilizare pe anul 1995 şi a clauzelor financiare impuse de BERD prin proiectul de acord de finanţare, R.A.J.A.C. Iaşi propune spre avizare tarifele la următoarele servicii prestate populaţiei şi agenţilor economici, începînd cu data de 1.05.1995 cu un coeficient de 1,6 iar începînd cu data de 1.07.1995 cu un coeficient de creştere de 1,5 faţă de tariful iniţial.

Nr. crt.	Explicaţii	U/M	Tarif actual	Tarif propus 1.05.'95	Tarif propus 1.07.'95
1.	Apă potabilă distribuită	lei/mc	191	306	402
	- populaţie	"	191	306	402
	- agenţi economici	"	191	306	402
2.	Apă industrială distribuită	"	166	266	350
3.	Apă epurată şi evacuată la canal	"	67	107	141
	- populaţie	"	20	32	42
	- agenţi economici	"	95	152	200
4.	Apă potabilă distribuită la agenţii economici în mun. Paşcani	"	191	520	616
5.	Apă epurată şi evacuată la canal pt. agenţii economici în mun. Paşcani	"	95	280	328

Precizăm că tarifele de la punctele 1, 2 şi 3 sînt pentru toţi beneficiarii din municipiul Iaşi, Hîrlău, Tîrgu Frumos, Vlădeni, Ţibăneşti, Podu Iloaie, Belceşti, Răducăneni, Dancu, Tomeşti, Lunca Cetăţuii, iar pentru oraşul Paşcani numai pentru populaţie.

cele mai gingaşe romane de dragoste

în colecţiile
Diana
Diana Special
Silvia
Courths-Mahler
Şoaptele inimii

HIPPARION
3400 CLUJ NAPOCA
Vasile Lupu 85
Hedwig Courths-Mahler
Cu tine, pentru totdeauna!

SUCCESUL AFACERILOR dumneavoastră
prin
TINERETUL LIBER

Pentru reclame şi anunţuri de mică publicitate vă puteţi adresa
Companiei de Publicitate
NORD-EST
6600 Iaşi, str. Smîrdan, nr. 5
tel. 032/17.25.57, fax: 032/14.45.77

Deși starea sănătății lui Dumitru Iuga se înrăutățește

Parlamentul a amînat rezolvarea crizei de la TVR

■ *Luni vor fi dezbătute cele trei variante de dezamorsare a conflictului*

Reuniți ieri, în ședință comună, senatorii și deputații au amînat pentru luni, 3 aprilie, ora 16,00, luarea unei decizii în privința componenței Consiliilor de Administrație ale Societăților Române de Radiodifuziune și Televiziune. La încheierea ședinței comune de ieri, Adrian Năstase, președintele Camerei Deputaților, a anunțat că luni se va trece la votarea celor trei propuneri referitoare la stabilirea componenței Consiliului de Administrație al TVR.

Două variante aparțin comisiilor de specialitate ale Parlamentului (1. menținerea situației actuale; 2. reluarea alegerilor de la zero, cu condiția neparticipării la vot a personalului tehnic), iar una, Opoziției (refacerea alegerilor pentru un singur loc, cel ocupat de Paul Șoloc, pentru care să candideze acesta și Gabriel Liiceanu).

■ *Numeroase organizații civice și sindicale se solidarizează cu Iuga*

Celor 15 greviști ai foamei, solidari cu Dumitru Iuga, liderul SLTVR, anunțați pînă în seara zilei de miercuri, 29 martie, li s-au mai adăugat în dimineața zilei de joi, 30 martie, încă 13 salariați ai TVR. La sediul SLTVR s-au primit ieri mesaje de solidarizare din partea Federației AGROSTAR, Sindicatului Liber POLICOLOR, Alianței Civice - filiala Vrancea, Ligii Studenților din Academia de Teatru și Film, Fundația “Anastasia”, Ligii Apărării Drepturilor Omului și Camerei Federative a Medicilor.

Asociația Luptătorilor în Revoluția din Decembrie 1989, Răniți, Invalizi și Urmași ai celor Decedați a anunțat că se va ralia acțiunii de protest a lui Dumitru Iuga, prin intrarea în greva foamei a președintelui Maxim Dorin, vicepreședintelui Niculae Petre și a secretarului Niculae Nicușor.

Imediat după terminarea ședinței Camerelor reunite ale Parlamentului, am primit o primă reacție de la Traian Andronic, vice-liderul SLTVR: “Este aberant și dezgustător ce s-a întîmplat în această ședință. Este de neconceput o asemenea propunere, adică să fie anulate alegerile din Radio și televiziune, să fie luat totul de la zero. Timp de nouă luni nu a contestat nimeni nimic și acum iată ce vor să facă. Așteptăm să vedem ce se va întîmpla la ședința de luni din Parlament”.

■ *Ce cred parlamentarii despre starea sănătății liderului SLTVR*

Starea sănătății lui Dumitru Iuga este extrem de critică. Dacă se va produce o nenorocire, consecințele vor fi incalculabile. Reporterii noștrii au efectuat un sondaj de opinie printre parlamentari, punînd următoarele întrebări:

1. Ce consecințe credeți că ar avea un eventual deces al lui Dumitru Iuga?

2. Ce credeți că este de făcut pentru salvarea vieții lui Iuga și a legalității în TVR?

Aceste întrebări au fost puse în timpul desfășurării ședinței comune ale celor două Camere ale Parlamentului, de joi, 30 martie - n.r.

Radu Ciontea (independent):

“Nu cred că Iuga va muri. Refuz să cred că a invadat în așa măsură iraționalitatea în viața noastră politică. Exact ceea ce a început să se întîmple, în această ședință comună. Adică intrarea în legalitate, chiar dacă această legalitate poate fi acum și mai mult și mai viclean coafată. Pentru ca ceea ce a dorit puterea să obțină prin iuțeala ei de mînă și nebăgarea de seamă a altora să se împlinească sub aparenta corectitudine procedurală”.

Naghy Benedek (UDMR):

1. Sper să deschidă ochii românii cu privire la lipsa de scrupule ale celor de la Putere, care știu foarte bine că numai controlînd TVR 1 se vor putea menține pe actualele poziții.

2. Miza este atît de mare, încît nu cred că există vreo soluție potrivită.

Emil Tocaci (PNL):

1. Ar fi foarte grav din foarte multe puncte de vedere.

2. Să se dea o rezolvare acestei probleme. Sînt valabile modalitățile procedurale care se pot găsi pentru ocuparea locului vacant.

(Dl. senator Tocaci este de părere că toată această tevatură a pornit de la gafa inexplicabilă a lui Octavian Paller, care s-a autorecuzat, dînd posibilitatea apelării la “rezerve”. “Este de neconceput pentru un ziarist, scriitor de talia lui Paller să comită o asemenea gafă, care s-a întors ca un bumerang împotriva celor care doresc democratizarea TVR”... a precizat senatorul liberal).

Părintele Simeon Tatu (senator PDSR):

1. N-o să moară, de asta are grijă Dumnezeu. Dumnezeu este mai puternic ca toată lumea. Au fost sfinții părinți care au trăit în post, în pustietate ani de zile, de aceea nici n-au putrezit.

2. După mine, gestul lui Iuga nu face decît să imite pe Mîntuitorul. Pentru că asemenea soi de draci nu pier decît prin post și rugăciune. El nu face altceva decît postește, adevăratul post creștin și care în comunism se numește grevă. Deci el nu face altceva decît postește pentru ca poporul acesta să fie mai liber, să trăiască mai demn.

Gheorghe Dumitrașcu (senator PDSR):

1. În cazul în care moare Iuga, va urma o mare ceremonie funerară în care marii regizori și beneficiari ai acestei tragedii vor arunca vina pe “Putere”, care “Putere” nu are nici un amestec, gestul lui Iuga fiind un gest asumat conștient de cel în cauză. “Puterea” nu poartă răspunderea pentru sinucigașii care se aruncă în fața trenului, care se aruncă de pe acoperișul unui bloc sau se îneacă citind “Evenimentul Zilei”.

2. În primul rînd stă în putința lui Iuga, care e major, vaccinat și cu o îndelungată experiență în domeniul grevei foamei să se salveze. Dincolo de acest aspect, soluția ar consta, ca în locul discursurilor politice să ne exprimăm prin vot asupra listei asupra C.A. al TVR. Dacă vreunul dintre reprezentanții TVR va cădea la alegeri, pentru locul vacant, sindicatul și conducerea TVR poate să revină cu un alt candidat, fie el și Liiceanu.

Romul Vonica (senator PDSR):

1) Este o întrebare la care eu nu sînt chemat să răspund. Eu cred că va fi destulă rațiune și din partea lui și din partea acelora chemați să-i salveze viața. În consecință, nu întrevăd o asemenea posibilitate.

2. Bineînțeles, ar trebui ascultat și văzut în final ceea ce spune el și cred că ar trebui din nou discutat cu el. Nu-i singurul om din țară și de aceea nu-i putem satisface dorința. Mîine ar putea veni alt om din TV care să spună că dorește pe altcineva. În ceea ce privește legalitatea alegerilor din TV, nu mă pot pronunța întrucît n-am fost acolo.

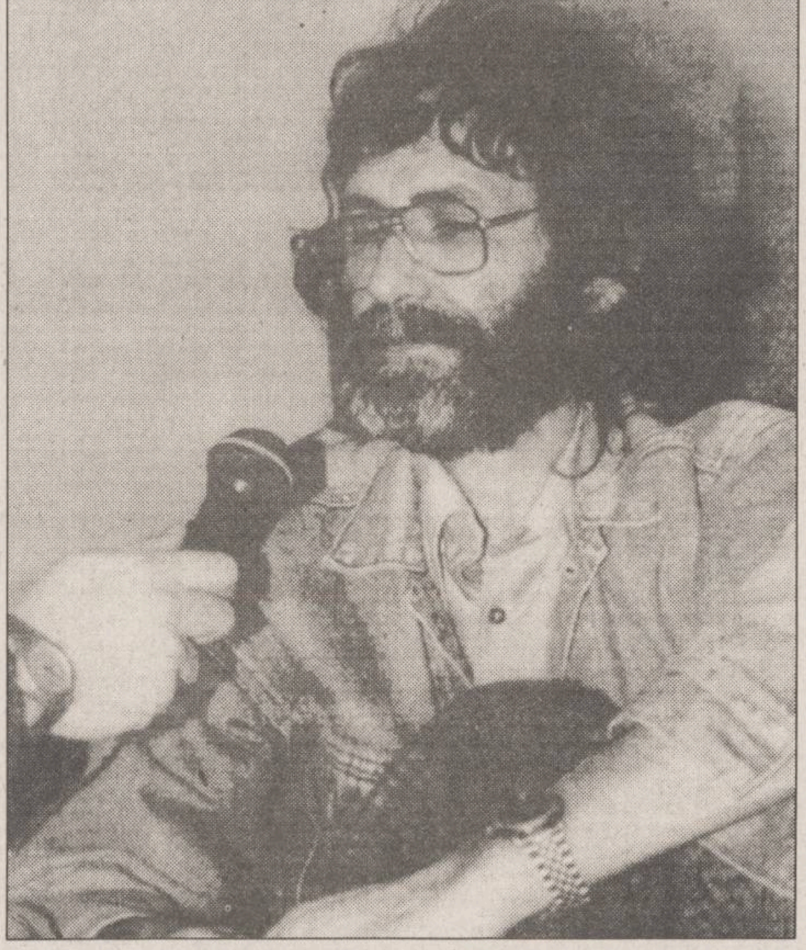

Cristian Rădulescu (deputat PD):

1. Moartea lui Iuga ar avea consecințe multiple. Ea ar demonstra încă o dată că Puterea nu are nici un scrupul și nu vrea să cedeze nici un milimetru.

2. Singura soluție este de a adopta și vota propunerea Opoziției și anume reluarea audierilor pentru un singur loc vacant. Și părerea nu este numai a mea, o agreează și o parte a celor din arcul guvernamental, pentru locul vacant să concureze două persoane, altele decît Paul Șoloc și Gabriel Liiceanu. Atunci nu ar mai fi discuții.

Gheorghe Toduț (deputat PL'93):

1. Astăzi (ieri - n.a.) trebuie să se ajungă la o soluție. Sînt convins că în această seară Dumitru Iuga va avea motive să se oprească din greva foamei.

2. Eu cred că n-ar fi trebuit să se ajungă aici. Această situație ar fi putut fi evitată dacă factorii implicați - Birourile Permanente, Comisiile de cultură, personalul din TVR - n-ar fi dat dovadă de o crasă incompetență în diferitele faze ale evoluției situației. Trebuie să menționez că inclusiv oamenii din Opoziție au dat dovadă de această incompetență. Eu nu doresc să mai fac parte dintr-o astfel de opoziție imcompetentă. Reprezentanții Puterii s-au folosit de tot ce le-am oferit pe tavă ca să ne atace, să prezinte lucrurile în favoarea lor. Nu trebuie să le dăm ocazia. **(Ioana MIHĂIESCU, Monica TOMA, Lucian GHEORGHIU)**

---

monitorul financiar

Cursul de referință al BNR valabil pentru 31.03 - 2.04.1995

1 USD = 1847 lei

1 DM = 1340 lei

Noi reglementări privind traficul rutier internațional

Transportatorii vor trebui să aibă vehicule înmatriculate în România

Începînd cu 1 aprilie, intră în vigoare Ordinul 88/1995 al ministrului Transporturilor, care prevede obligativitatea înmatriculării în România a autovehiculelor cu care transportatorii români de călători operează pe cursele regulate, a declarat Ion Marin, director în Ministerul Transporturilor. Acest ordin a fost emis pentru a evita fraudele fiscale, a precizat I. Marin.

Fondurile alocate de la buget fiind insuficiente

Modernizarea aeroportului Otopeni necesită încă 40 miliarde lei

Fondurile alocate de la bugetul statului, în anul 1995, pentru finalizarea construcției la noul terminal de sosiri al aeroportului Otopeni sînt insuficiente, a declarat agenției MEDIAFAX Constantin Tudose, directorul RA “Aeroportul Otopeni”. Față de un necesar de 57 miliarde lei, pentru 1995 au fost alocate doar 17 miliarde lei, a precizat Tudose. Costul total al lucrărilor este de 43 milioane dolari și 57 miliarde lei, iar fondurile în valută sînt asigurate printr-un credit acordat de Midland Bank, din Londra. Termenul de finalizare a lucrărilor, conform graficului, este de 30 de luni de la data începerii lucrărilor (noiembrie 1994). Lucrările la acest obiectiv sînt realizate de societatea Rom Airport și firma Italstrade (consultant tehnic).

În cursul lunii aprilie, la aeroportul Otopeni va fi inaugurat un salon pentru clasa de călătorie business, a declarat Constantin Tudose, directorul RA “Aeroportul Otopeni”. Mobilierul cu care va fi utilat acest salon de așteptare, în valoare de circa 300.000 lire sterline, este importat din Marea Britanie, a precizat Tudose. De asemenea, conducerea aeroportului va deschide pentru salariații unității o cantină-restaurant cu dotări la nivel occidental.

La 7 întreprinderi s-a terminat oferta de acțiuni

Succes al programului de ofertă publică al FPP

Comisia Națională a Valorilor Mobiliare (CNVM) a aprobat închiderea ofertei publice pentru următoarele trei societăți comerciale: “Prodlacta” SA Brașov și “Industrializarea laptelui” SA Focșani (arondate FPP III Transilvania) și “Pitber” SA Pitești (arondată FPP V Oltenia). Surse din cadrul CNVM au declarat că oferta de acțiuni la aceste societăți comerciale a fost acoperită în totalitate prin carnetele cu certificate de proprietate depuse. FPP III Transilvania a oferit 38.500 de acțiuni la “Prodlacta” (9% din capitalul social) și 11.865 de acțiuni la “Industrializarea laptelui” (10% din capitalul social), iar FPP V Oltenia a oferit la “Pitber” 80.150 de acțiuni (15% din capitalul social). Oferta publică a început luni, 27 martie, și se va încheia pe 14 aprilie a.c. FPP III Transilvania a înaintat Comisiei Naționale a Valorilor Mobiliare (CNVM) o cerere de închidere a ofertei publice pentru alte patru societăți comerciale. Ionescu Lucian, director al Direcției de Privatizare Brokeraj la FPP III Transilvania, a declarat agenției MEDIAFAX că în cursul zilei de astăzi se realizează subscrierea 100% la următoarele societăți înscrise în oferta publică: Email SA - Mediaș, ULCOM SA - Slobozia, Casalco SA - Sf. Gheorghe și Carbidfox SA - Târnăveni. Miercuri, 29 martie, CNVM a aprobat închiderea ofertei publice pentru trei societăți comerciale: Prodlacta SA - Brașov și Industrializarea laptelui SA - Focșani (arondate FPP III) și Pitber SA (arondată FPP V Oltenia).

Conform declarațiilor directorului de vînzări

Primele automobile Daewoo Espero vor intra în țară la începutul lunii aprilie

Primul lot de 350 automobile Daewoo Espero va sosi în România la 2 sau 3 aprilie, a declarat Silviu Brătan, director de vînzări în cadrul “Rodae Automobile” București. Modelul Espero este echipat cu motor de 1800 cmc, care dezvoltă o putere de 110 CP, viteza maximă fiind 180 km/h. Deși Brătan nu a precizat prețul cu amănuntul, surse din cadrul “Rodae Automobile” afirmă că acesta ar putea fi cu 20-30% superior modelului Cielo, comercializat la prețuri între 16-20 milioane lei.

PD(FSN) respinge cu fermitate acuzațiile PDSR

Ieri, 30 martie, în cadrul conferinței de presă săptămînale a PD(FSN), Petre Roman **(foto)**, președintele acestei formațiuni politice, a subliniat că ***“declarațiile Puterii conform cărora PD (FSN) se află în spatele acțiunilor sindicale sînt iresponsabile sau interesate în crearea unui anumit tip de propagandă”.*** Liderul PD (FSN) a apreciat că ***“Guvernul învinovățește PD (FSN) pentru că nu vrea să recunoască faptul că scăderea accentuată a nivelului de trai este principala cauză a mișcărilor sociale care au luat amploare în ultima perioadă”*** și a relansat oferta Pactului Social, ***“aceasta fiind singura modalitate de a suporta împreună costurile tranziției”.*** Potrivit Radio România Actualități Paula Ivănescu, deputat PD (FSN) a opinat că ***“Guvernul este incapabil să rezolve problemele sociale”.*** Referindu-se la Legea Ajutorului Social, recent discutată în Camera Deputaților, Paula Ivănescu a menționat că în această lege nu mai sînt prevăzute indemnizații pentru mamele ce au mai mulți copii și a reamintit că în 1994, PD (FSN) a depus un proiect de lege în care este concepută această indemnizației, actualizată ca sumă, sub forma unui venit pe perioada îngrijirii copiilor.

Aflat în vizită la Roma

Președintele Iliescu a încercat să convingă oamenii de afaceri din Italia să investească în România

Vizita președintelui ***Ion Iliescu*** în Italia a continuat, miercuri, cu o întîlnire cu președintele Italiei, ***Oscar Luigi Scalfaro,*** cu președinții celor două Camere ale Parlamentului italian, Carlo Luigi Scognamiglio și Irene Pivetti și cu președintele Consiliului de Miniștri al Republicii Italiene, Lamberto Dini.

Au urmat întîlniri cu oameni de afaceri și reprezentanți ai cercurilor financiare italiene, la Institutul de Reconstrucție Industrială, Corporația Națională de Hidrocarburi - ENI și, în cursul serii, la Banca din Roma. Președintele Ion Iliescu a oferit o prezentare a situației economice a României, iar oamenii de afaceri s-au arătat interesați de evoluția procesului de privatizare și de cooperarea cu parteneri din România (Italia este pe locul al doilea în privința schimburilor comerciale și a volumului de investiții în țara noastră). Dintre acțiunile de cooperare ce se află în desfășurare menționăm primul grup al centralei nucleare de la Cernavodă, proiectul firmei “AGIP” de a deschide mai multe stații de benzină în România și proiectul de inițiere a unei bănci mixte româno-italiene la București.

Înaltele oficialități italiene și-au exprimat dorința de a încuraja relațiile economice între cele două țări și de a sprijini România pe toate planurile, îndeosebi în integrarea, în structurile europene. Acest sprijin devine foarte important dacă ținem seama că Italia va prelua președinția Uniunii Europene la 1 ianuarie 1996.

Ieri, delegația condusă de președintele Ion Iliescu s-a aflat la Genova, unde s-a întîlnit cu conducerea întreprinderii “Ansaldo Energie”, cu autoritățile locale și cu reprezentanți ai Asociației Industriașilor. **(Mirela ANTONIU)**

OFERTĂ SPECIALĂ - CENRALE TELEFONICE
- FIABILITATE ÎN EXPLOATARE
- AVIZATE DE MINISTERUL COMUNICAȚIILOR
- COMPATIBILE ALCATEL

SISTEM MS26 (2 linii PTT/6 interioare)
- CENTRALĂ TELEFONICĂ 2/6 - 440$
SISTEM MS38 (4 linii PTT/8 interioare)
- CENTRALĂ TELEFONICĂ 3/8 - 624 $
SISTEM MS48 (4 linii PTT/12 interioare extensibil 12/36)
- CENTRALĂ TELEFONICĂ 4/12 - de la 932$
TELEFON CONSOLĂ *- 143 $*

Se asigură instalare și asistență tehnică la montaj
S.C. INTERELECTRIC S.A.
Str. ELENA DOAMNA Nr.24 Tel.(032)112004, 210031, 210030
Fax (032) 112366, 112447

SC REGAL SRL
Filiala IAȘI
proiectează
○ construcții civile
○ construcții industriale
○ construcții agricole
la tarife foarte avantajoase
Telefon/fax 251029
Centrul de Afaceri - Moara de Foc nr. 35, et. VI.

UNIVERSITATEA "AL.I.CUZA" IAȘI
FACULTATEA DE GEOGRAFIE-GEOLOGIE
ORGANIZEAZĂ CONCURS PENTRU OCUPAREA POSTULUI DE
ANALIST (PROGRAMATOR) AJUTOR I
în ziua de 10.04.1995, ora 10⁰⁰
la Laboratorul de Teledetecție și Geoinformatică - de la catedra de Geografie - corp B, etaj III, camera 510.
Condiții de angajare:
- studii medii
- calificare de analist-programator
- cunoștințe de utilizare a pachetelor de programe de tip Sistem Informațional Geografic (SIG)
- vechime în specialitate 7 ani

Cererile vor fi depuse pînă la data de 6.04.1995 la compartimentul personal, însoțite de următoarele acte:
- copii după actul de studii
- adeverință medicală
- două recomandări de la ultimul loc de muncă
- curriculum vitae
- declarație scrisă că nu a suferit condamnări penale
- copie după Carnetul de muncă - cap. I și IX sau I și VI.

Angajăm
tehnoredactori profesioniști,
specializați în tehnoredactare computerizată. Condiții avantajoase.
Garantăm confidențialitatea dosarelor.
Relații la secretariatul cotidianului MONITORUL, între orele 10.00 - 14.00

Atenție conducători auto profesioniști !
PLĂCI AUTO
de identificare
• dreptunghiulare R70 • triunghiulare R69
Obligatoriu de la 1 iulie 1995
conform HG 594/1991, cap. IV
Unic distribuitor
UNIVERSAL RX GROUP
6600 Iași, str. Grigore Ureche 3, tel/fax:112058, 212660

EDITORIAL

Neliniștile Slovaciei după semnarea Tratatului cu Ungaria

Radu MEȘNIȚĂ

Conflictul ex-iugoslav, început cu cinci ani în urmă, tensiunile dintre Grecia - pe de o parte, și dintre Turcia și Fosta Republică Iugoslavă a Macedoniei - pe de altă parte, au pus statele Uniunii Europene în fața unei probleme majore pe continent, după prăbușirea regimurilor comuniste din Est: conflictele interetnice. În contextul în care, periodic, numărul membrilor Uniunii crește prin integrarea de noi state, "veteranii" UE au devenit mai circumspecți față de acutizarea relațiilor interetnice. În momentul în care una din țările Uniunii ar fi implicată într-un conflict, celelalte state ar trebui să intervină în sprijinul ei, adică tocmai ceea ce încearcă să evite occidentalii. Altfel spus, în perspectiva realizării Statelor Unite ale Europei, ideea de neînțelegere dintre două comunități este un non-sens. După admiterea ultimului "lot" în Uniune - Austria, Finlanda și Suedia - practic singura direcție de extindere a rămas spre Est.

Pentru prevenirea eventualelor situații conflictuale, noii "candidați" la un loc în UE vor trebui să aibă încheiate tratate bilaterale cu toți vecinii lor. Dintre statele est-europene a devenit evident că cele mai mari șanse de admitere ca membri cu drepturi depline le au țările așa-numitului "Grup de la Vișegrad", respectiv Cehia, Slovacia, Polonia și Ungaria. Aceasta din urmă a inițiat deja convorbiri cu statele vecine - între care și țara noastră. Întrucît pe teritoriul românesc se află cea mai importantă comunitate maghiară din diasporă, tratativele Budapestei cu Bucureștiul erau marcate, încă înainte de a începe, de cel mai mare grad de dificultate.

Semnarea Convenției-cadru europene privind drepturile minorităților de către miniștrii de Externe ai României și Ungariei la 1 februarie părea să înlăture orice impediment în calea tratativelor româno-maghiare. A apărut, însă, binecunoscuta Recomandare 1201 care, în termeni vagi, specifică unele drepturi individuale ale membrilor unei minorități. Din cauza acestui document, România a suspendat pentru o lună convorbirile cu Budapesta. Deși a existat o înțelegere între guvernele român și slovac în sensul nesemnării tratatului cu vecinul comun Ungaria tocmai din cauza acestei Recomandări, Slovacia a cedat promisiunilor Budapestei și a parafat tratatul de bună vecinătate cu Budapesta săptămîna trecută, la Paris. Atunci, evenimentul a fost considerat drept un eșec al diplomației românești și, totodată, un succes al Ungariei.

În ultimele zile, Bratislava s-a arătat tot mai contrariată de interpretarea dată de unguri Recomandării 1201, între guvernele celor două țări existînd deja un schimb de păreri contradictorii referitoare la unele prevederi în tratat.

Ministerul ungar de Externe a transmis un răspuns la nota prin care premierul slovac, Vladimir Meciar, a ridicat problema interpretării anumitor articole ale textului tratatului de bază bilateral, în special cele privind documentele internaționale de referință. Televiziunea slovacă aprecia într-un comentariu că Ministerul ungar de Externe nu consideră că ar fi util să se continue discuțiile explicative sau schimbul de interpretări unilaterale ale textului tratatului de bază dintre Ungaria și Slovacia. Ungaria este interesată ca tratatul de bază semnat cu Slovacia să devină cît mai curînd posibil un document în vigoare, pentru ca prevederile sale să poată fi puse în aplicare. Partea ungară este convinsă că interesele ambelor state în aplicarea prevederilor tratatului merg în aceeași direcție. Totodată, prin această ultimă notă, Ungaria reacționează din nou la interpretarea pe care Slovacia o dă paragrafului privind protecția persoanelor aparținînd minorităților naționale. "Nici o interpretare îngustă a Recomandării 1201 a Consiliului Europei nu poate avea forță de lege", se apreciază, în acest sens, în nota Ministerului ungar de Externe.

Această formulare, se referă la poziția exprimată de premierul slovac, Vladimir Meciar, adăugată la tratat, în încercarea de a elimina ideea drepturilor colective ale minorităților naționale, care reiese din Recomandarea Consiliului Europei. În pofida ultimelor evenimente, premierul slovac este sigur că parlamentul de la Bratislava va ratifica Tratatul de bază încheiat cu Ungaria, fără să poată spune cînd va avea loc aprobarea acestui document. Vladimir Meciar speră că va putea convinge de necesitatea ratificării pe partenerul de coaliție, Partidul Național Slovac, care nu este de acord cu textul tratatului.

Premierul slovac a făcut această declarație după ce liderii de la Budapesta au atenționat asupra faptului că ar fi bine ca Parlamentul slovac să ratifice cît mai curînd Tratatul bilateral de bază. La Budapesta, cu siguranță nu va exista nici o problemă în ratificarea tratatului cu Slovacia.

Cît privește tratativele cu partea română, acestea se anunță în continuare furtunoase. Președintele UDMR, Marko Bela, s-a arătat satisfăcut de faptul că premierul ungar a confirmat decizia guvernului său de a impune înscrierea Recomandării 1201 a CE în textul tratatului bilateral cu România. În legătură cu documentul încheiat cu Slovacia, liderul UDMR este conștient că el nu poate fi un model pentru tratatul politic ce urmează să se semneze cu partea română și că vor trebui evitate atît disputele cu privire la unele interpretări, cît și amînarea rezolvării problemelor. Pînă la sfîrșitul lunii aprilie, cînd este prevăzut că se vor relua negocierile româno-ungare, celor două "tabere" nu le rămîne decît să se înarmeze în concordanță cu prevederile Uniunii Europene și, probabil, fiecare partener va da o interpretare diferită documentelor propuse de celălalt.

În același timp, Ungaria și-ar putea pierde atuurile față de România, datorită ultimelor manifestații naționaliste care s-au desfășurat imediat după anunțarea eșecului convorbirilor dintre cele două țări. Guvernul maghiar nu a dat nici pînă acum publicității poziția sa în legătură cu sloganurile "Ungariei Mari", care s-au scandat și la manifestația unui grup de 300 de neo-fasciști în plin centrul capitalei Ungariei. Așa stînd lucrurile, Uniunea Europeană ar putea să-și reconsidere părerea despre stabilitatea guvernului de la Budapesta și să impună un ritm mai alert convorbirilor cu România. Este clar că Ungaria va lua primul tren spre Uniunea Europeană, însă teama de a nu-l pierde trebuie speculată de diplomația românească ■

CAFEAUA DE DIMINEAȚĂ

Victor Ion Popa - "Bunătatea e slăbiciunea mea"

Cîtă deosebire între frați! Victor, un ghem de pasiuni cheltuite în van de dragul de a se cheltui, profesorul nostru de franceză de la Liceul Internat din Iași, franțuzit, sclivisit, artificial. Desenul alăturat, o autoșarjă realizată chiar de Victor Ion Popa în 1937, pe o pagină de caiet, are notat pe verso o caracterizare: "Bunătatea e slăbiciunea mea. Dar nu sînt slab fiindcă-s bun, ci sînt bun fiindcă-s slab". Acesta a fost Victor. Fecior de învățător tutovean, a iubit satul românesc cu patimă. Spre ilustrare, n-o să povestesc despre verile petrecute cu studenții prin satele bîrlădene, deoarece ar putea fi bănuit de sentimentalism gen "Tache, Ianke și Cadîr". O să aleg pasiunea lui pentru satul Miclоșanii-Mari din Muscel. Reproduc o scrisoare din aprilie 1938 către învățătorul Victor I. Stăncescu, de la Școala Micloșanii-Mari, județul Muscel, oficiul Malu cu flori:

"Dragă domnule Stăncescu,

După 20 iunie, adică după ce se deschide Expoziția «Muncă și Voie Bună», pe care o aranjez eu - deci sînt obligat să stau ceas de ceas aici - vin la Micloșani să începem clădirea școlii. Pricina întîrzierii a fost faptul că suma strînsă (33.794 - la care am să mai adaug de la mine bani pînă la completarea sumei de 40.000 lei) nu putea să ne îngăduie ridicarea clădirii nici măcar pînă la acoperiș. Am căutat, prin urmare, un plus de bani și, în sfîrșit, acum vreo două săptămîni, domnul Ministru Țoni, cu care eu sînt vechi și bun prieten, mi-a acordat încă 15.000 lei ajutor pentru școala noastră. Ba, mi-a făgăduit că, de începem, va face tot ce-i stă în putință să ne mai dea ceva. Așadar, putem începe acum fără grijă că ne rămîn zidurile goale la iarnă.

Dacă crezi că e bine, intră mata în tratative chiar îndată cu cărămidarii. Ne trebuiesc circa 60.000 de cărămizi. Cere și lemnele respective de la D. Grigorescu. Eu îți pot trimite îndată o sumă de bani pentru aconturile de rigoare. Scrie-mi sau telegrafiază-mi cît ai nevoie. Ar fi bine ca la venirea mea, să fie cărămida începută. Vom lucra noi amîndoi, mînă în mînă. Cu un strop de bunăvoință putem trece în toamnă cu școala în clădirea nouă. Cel puțin arhitecții de aici așa îmi garantează. Aștept răspuns urgent. Cu dragoste, Victor Ion Popa".

Asemenea scrisoare îl caracterizează pe Victor Ion Popa. A ridicat școala din sătucul muscelean, după cum a ridicat multe școli prin satele noastre. Purta corespondență cu învățătorii, cu elevii, mai ales cînd răspundea la radio de emisiunile pentru copii.

Ultima dată, l-am văzut în teatrul lui din Uranus. L-am căutat împreună cu actorul Costache Ramadan. Pe scena vraiște, directorul, care era de toate, părea adîncit în planuri și schițe. Ghiduș, Ramadan se furișă ca să-i facă o surpriză.

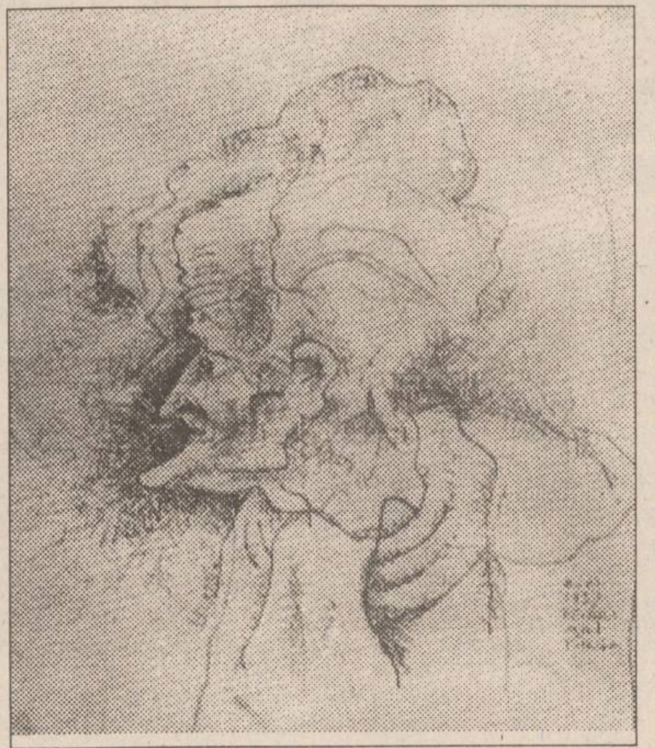

Victor Ion Popa - Autoportret

Victor l-a zărit de departe, printre colacii de fum. Se preface concentrat, încovoiat asupra planșei. Ramadan îi dă ocol cu intenția de a-l sili să-și ghicească musafirul. Dar cînd să-i pună copilărește mîinile la ochi, Victor se prelinge cu o mișcare precisă și Costache se trezește cu nasul în hîrtia pe care se etala chiar caricatura lui schițată, repede din cîteva linii fluide și precise, în maniera Victor Ion Popa. Surpriză, rîsete, pupături. Apoi, amintiri despre Iași, despre Mihai Codreanu, profesorul lor de la Conservator, despre Gică Popovici, N. Meicu și alți colegi.

E a treia oară cînd îl văd pe Victor Ion Popa; mi se pare mai mic, mai fragil, un porțelan străvezit de ani sau, mai curînd, unul din acele chipuri cioplite în lemn gălbui la capăt de toiag, cu linii alungite din cauza îngustimii volumului. Fața lui fin ridicată pare căzută din bolta frunții, gura și-a accentuat rictusul, dar mai ales ochii nu mai au vioiciunea de email care comunica mai repede decît verbul. Cînd tace, maxilarul îi tremură de încordare, transmițînd umerilor înguști un fior de plop ce presimte întomnarea.

Ne conduce în "cabinetul" directorial, de fapt o cabină de actori, o fostă cabină ca vai de ea, tapetată cu afișe ca să nu i se vadă ostrețele. Și în acest atît de fragil și sărăcuț decor, Victor Ion Popa desenează în aer cu degetele-i de pianist proiecte grandioase, vede spectacole "bronzuri", crede în misiunea artei teatrale descinsă în lumea cenușie a cartierelor mărginașe, simte căldura torței pe care scena o va aprinde în viața muncitorilor.

Și de astă dată (a cîta oară?) Victor Ion Popa e gata cu inimă bună să ia totul de la început ca autor, regizor, scenograf, fiind factotum, dar mai ales suflet.

Sub directoratul său, la cel mai nordic teatru al țării făcea stagiul un tînăr cu mers de pinguin numit Vasiliu Grigore. Neîntrebuințat pe măsura energiei care-i va da ghes, și-o cheltuia cum putea. Între altele, și-a organizat la Burdujeni un spectacol pentru buzunarul propriu, în permanență gol, anunțînd "Scrisoarea pierdută" cu întreaga distribuție a Naționalului la care ucenicea și vînzînd toate biletele prin protecții locale.

În seara spectacolului, Vasiliu a sosit la Burdujeni însoțit doar de un prestidigitator racolat în vreun bîlci. A ieșit în fața cortinei și a început să debiteze cu hazul care nu-i lipsea toate monologurile învățate în facultate, precizînd "pînă se va găsi scrisoarea". Publicul de amuza, considerînd că e un supliment la piesă. A fost introdus apoi specialistul în scosul iepurilor din buzunare și din nou publicul s-a distrat. Bogat program! Văzînd însă că timpul trece și nici semn de piesă, au început vociferările:

- Ce faci, domnule? Mai ai mult de umblat în valizele cu porumbei?

- Pînă găsesc scrisoarea.

În adevăr, tîrziu de tot, cînd oamenilor li se făcuse lehamite și somn și pe cînd Vasiliu Grigore călătorea în tren spre nord, artistul cu iepuri descoperi un plic și un bilet prin care prietenii din Burdujeni erau rugați să nu se supere, dar scrisoarea rămînea pierdută. Semna Grigore Vasiliu din Fălticeni.

Ajuns în fața comitetului de conducere și judecată, a fost suspendat pentru șase luni.

Aurel LEON

- Dragul meu, i-a spus Victor Ion Popa, ca director nu pot face altfel. Dar în calitate de coleg nu te pot lăsa pe drumuri, așa că o să te muți la mine. Te voi utiliza ca secretar contra casă și masă.

Și astfel Grigore Vasiliu a devenit invitat permanent în modesta casă a acestui om cu inimă cît pîinea ardelenească, pînă ce și-a luat zborul spre capitală și a devenit Vasiliu Birlic.

Ramadan povestește avatarurile spectacolelor lui cu "Mireasa din Tărăscău", marele succes de la Iași pe care l-a transferat într-o sală improvizată de lîngă Cișmigiu. Deși are publicul de partea sa ori tocmai fiindcă îl are trebuie să înfrunte șicanele confraților bucureșteni constituiți în asociații și companii. Citează și numele lui Birlic, astăzi firmă de mare circulație în București. Victor Ion Popa zîmbește, nu spune nimic. Mai tîrziu povestește cîte ceva din lupta lui cu aceste combinații financiare, fie pentru a-și apăra piesele, fie puritatea profesională. Deși regizor chemat la ordine, preferă o asemenea independență săracă. Va face un teatru de dragul teatrului, care...

Mă retrag să aprind o țigară dincolo de inflamabilele minciuni scenice. De la distanță îl urmăresc pe Victor Ion Popa cum se aprinde și se agită. A deschis geamul și vîntul zbîrnîie afișele lipite pe pereți ca pe niște zmeie. Îl asemuiesc cu Aurel Vlaicu, eroul lui preferat, stînd în carlinga avionului și am impresia că-i dibuiesc vocația: Victor Ion Popa trebuia să fie zburător, luînd-o de fiecare dată de la început și visînd mereu să atingă acel zenit pur existent doar în abstract.

Sfîrlează cu fofează.

P.S. Se împlinesc o sută de ani de la naștere. Cu acest prilej, la muzeul teatrului va avea loc astăzi, la ora 17,00, o șezătoare dedicată lui Victor Ion Popa.

PUNCTE DE VEDERE

Cum vor cuceri românii Basarabia?

Mihai LIȚU-MUNTEANU

Cei dintre noi care mai răsfoiesc paginile de istorie, știu că actuala "Republică Moldova" (fosta Republică Socialistă Sovietică Moldovenească) este o creație a epocii staliniste, realizată în urma dictatului sovietic din 26-28 iunie 1940. Chiar dacă s-a înțeles cu Hitler, în anul 1939, asupra sferelor de influență din Europa, Stalin n-a făcut decît să urmeze "Testamentul" celebru al lui Petru cel Mare, ce transmitea urmașilor porunca de a întinde Imperiul Rus pînă la Marea Mediterană. Un prim pas în acest sens este realizat în 1812, cînd, prin "Pacea de la București", sub presiunea unui viitor război cu Imperiul Francez, obține de la Poarta Otomană numai ***Moldova dintre Prut și Nistru.*** Ținutul a fost denumit mai tîrziu de ruși, după ce a fost transformat în "gubernie", ***Basarabia.*** Adevăratele intenții ale rușilor, de "eliberare" a popoarelor creștine de sub dominația islamică, încep să se vadă. Știm că țarii din Moscova, apoi cei din Petersburg se considerau urmașii direcți ai Romei și Constantinopolului. La ruși, vorba și cu fapta n-au coincis niciodată. De acest lucru aveau să se convingă românii mai întîi în 1711, apoi în anii următori: 1812, 1821 și 1848. Revoluționarii din 1848 au fost, aproape fără excepție, împotriva politicii expansioniste rusești și a "panslavismului". Aceasta nu i-a împiedicat pe unioniști să accepte sprijinul interesat al Rusiei în acțiunea de Unire a Principatelor Române din 1859, și nici să împiedice trecerea trupelor imperiale rusești, în 1877, prin teritoriul României, pentru a asigura "eliberarea popoarelor balcanice creștine" de sub dominația turcească. Am profitat de acest război și ne-am declarat ***independența,*** dar trufia rusească i-a costat mai mult pe ruși decît pe români. Au fost la un pas de a fi bătuți mar. Intervenția armatelor române sub conducerea domnitorului Carol I a înclinat balanța victoriei de partea creștinilor. Au recunoscut vreodată rușii această contribuție? Nu se putea concepe, în mintea generalilor țariști, ca ei să fie înfrînți, și atunci România nici n-a mai fost invitată la tratative cu Poarta Otomană. Ce s-a cîștigat anterior, n-a mai putut fi negat: independența de stat a României. După acest război, rușii trebuiau să aibă un cîștig teritorial, și l-au avut: au obținut de la turci, pentru România, un teritoriu, care ne aparține de drept - Dobrogea, și au luat de la români Basarabia de sud, retrocedată de drept românilor prin pacea de la Paris, din 1856. A fost un fel de "troc" consfințit de "Comunitatea Europeană" la Berlin, care n-a făcut cinste nici Rusiei și nici Europei. Dar cîte trocuri nu vor mai face marile puteri pe seama țărilor mici, în anii următori? Dacă etica creștină ar fi fost cunoscută și aplicată și de către politicieni, oare s-ar mai fi petrecut atîtea erori istorice, și acestea nu în feudalism, ci în vremurile moderne și contemporane?

Cum se pot opune țările mici politicii imperialiste a celor mari? Niște răspunsuri categorice nu se pot da. Dar, dacă aceste popoare au conducători înțelepți, aceștia știu să exploateze fiecare eveniment istoric în favoarea țărilor lor. Spre tristețea noastră, trebuie să mărturisim că poporul român nu s-a bucurat, în acești din urmă ani, de un asemenea privilegiu. Destrămarea Imperiului sovietic, de care au profitat toate fostele "republici unionale", n-a adus, pentru poporul român, dreptatea istorică mult visată a reunificării cu Basarabia. Politicienii noștri au fost complet depășiți de evenimente, și, din frică, dar și din nepricepere, au așteptat ca alții să rezolve ceea ce trebuia să rezolvăm prin voința noastră. Acum privim cu resemnare cum forțele rusofone se întăresc în permanență și îndreaptă Republica Moldova, cu pași repezi, spre troica rusească. Ce semnificații pot avea, pentru românii de pretutindeni, sintagmele de genul "popor moldovenesc" și "limba moldovenească", consfințite în Constituția votată la Chișinău, decît o desprindere definitivă de patria mamă? Să nu căutăm vinovați în altă parte, căci aceștia se află printre noi. În aceste împrejurări triste pentru poporul nostru, trebuie să găsim alte mijloace, pentru a nu-i îndepărta pe basarabeni de noi. Greșeli politice s-au făcut și între cele două războaie mondiale: considerarea Basarabiei ca o provincie periferică, prin nealocarea de fonduri pentru construirea unei infrastructuri economice puternice, investiții insuficiente în domeniul învățămîntului și culturii, traduse prin lipsa unei mari universități la Chișinău, a unor centre de cercetare științifică, teatre, muzee ș.a. Ce n-am putut realiza atunci, putem face acum, prin subvenționarea culturii românești și a învățămîntului în limba română din Basarabia și Transnistria. Presa românească și cărțile în limba română trebuie să fie la dispoziția tuturor celor care vor să se cultive. Cîte ziare românești, centrale și locale, mai ales din județele învecinate cu Basarabia se găsesc de vînzare, sau sînt, eventual, oferite gratuit pe aceste meleaguri? Ce n-am putut realiza prin politică trebuie să facem prin învățămînt și cultură. Ce măsuri întreprind Ministerul de Externe și Ministerul Culturii în acest sens? Ce face "ambasadorul" nostru la Chișinău? Sînt întrebări la care ar trebui să primim răspunsuri de urgență. Un alt mijloc este penetrarea economică. Unele întreprinderi de stat basarabene au început să se privatizeze și să vîndă acțiuni. Întreprinzătorii români nu trebuie să lipsească de pe "piața moldovenească". Ce face Ministerul de Externe pentru a perfecta formele corespunzătoare de penetrare? Dar Banca Națională, băncile comerciale, ori Ministerul de Finanțe? Partida basarabeană nu este încă definitiv pierdută. Avem numai nevoie de elaborarea unei strategii și a unor tactici pe termen lung, acolo sus la Cotroceni și la Palatul Victoria ■

LUMEA MUZICII

Cvartet enescian (I)

Samir GOLESCU

Peste cîteva săptămîni se vor fi împlinit 40 de ani de la moartea lui George Enescu. Titlul articolelor nu se referă la vreun cvartet inedit izvorît din pana maestrului. Doresc doar să semnalez patru apariții editoriale capabile să sporească iubirea și cunoașterea lui Enescu.

(1) Cartea lui ***Dumitru Vitcu - George Enescu în spațiul artistic american,*** Ed. Omnia - este cît se poate de utilă cercetătorilor și nu numai. Lucrarea beneficiază de un ***Cuvînt înainte*** aparținînd reputatului enescolog ***Mircea Voicana***, precum și de sprijinul traducătoarei Neonila Negură. Dl. Vitcu ne oferă ediția bilingvă a cronicilor de concert în care presa americană a păstrat ecoul (astăzi) legendarelor serate enesciene. Aceste cronici posedă fascinația documentului de epocă. Aflăm, de pildă, că în 17 aprilie 1948 Enescu a refuzat să onoreze prin prezența și cîntul său o intens mediatizată apariție a ambasadorului URSS în Statele Unite. Cronicile revelează însă, înainte de toate, impactul extraordinar pe care arta de violonist și dirijor a lui Enescu l-a avut în SUA. Reputatul critic new-yorkez Olin Downes scria în 1938 despre măiestria "fără egal" a viziunii dirijorale enesciene.

(2) Cele două ***casete audio*** editate de Muzeul Enescu din București se constituie într-o ideală aducere în prezent, într-o nesperată concretizare sonoră, a prezenței lui Enescu în sălile de concert americane, prezență evocată de cartea d-lui Vitcu. Conceperea și editarea celor două casete (pot fi cumpărate la Muzeul Enescu, 2500 lei bucata) se datorează ***Clemensei Firca,*** fosta directoare a muzeului. (***Felicitarea*** s-a făcut prin pensionarea forțată, abuz semnalat în revista "22").

Casetele conțin extrase din concertele new-yorkeze ale anilor '37 și '39. Sunetul Maestrului, prețios ca nici un altul plămădit în țara noastră, radiază patimă și lumină, chiar și în înregistrările - tehnicește vorbind - distorsionate și meschine. Ce dirijează Enescu? Un ***Egmont*** de Beethoven, care nu este - în umila mea opinie - la înălțimea artei sale. Finalul Simfoniei de Franck, debordînd de vigoare și imaginație poetică. Lucrări de Rogalski, Perlea și Drăgoi. ***Colinda*** lui Drăgoi reprezintă armonizarea subtilă a celebrului "***O ce veste minunată***". Blîndețea nesfîrșită, îndurarea cosmică pe care Enescu a știut să le vadă în tema relativ simplă nu pot fi "povestite". Viorile emană legato-uri cerești, care ar putea fi asemănate cu cele ale lui Stokowski, dacă nu le-ar fi superioare prin simplitate...

Prima casetă conține și două dintre înregistrările violonistului Enescu. Andante din Concertul 7 de Mozart revelează prin contrast, în doar 9 minute, sărăcia dezolantă pe care academismul arid - propriu quasi-totalității tendințelor contemporane - o impune drept justă în stilul mozartian.

Dacă ar fi să aleg o singură interpretare din cele prezentate aici, m-aș îndrepta fără îndoială spre partea lentă a Concertului de Mendelssohn-Bartholdy, pe care Enescu o interpretează cu adevărat fără egal. Dacă viorile orchestrei deveneau sub bagheta sa o singură voce, vioara aflată sub arcușul său emite sunete de o incredibilă și orchestrală forță, varietate și caracterizare dramatică. Ca muzician-violonist (dincolo deci de simpla abilitate instrumentală), George Enescu deține primatul absolut în rîndul marilor violoniști ai acestui secol. Putem afirma aceasta fără nici cel mai neînsemnat grăunte de patriotism găunos.

UNGHIUL DE TRAGERE

Despre poliția politică

Val CONDURACHE

Ori de cîte ori vine vorba de serviciile de informații (de siguranță, de securitate etc.), îmi aduc aminte de o secvență din ***Peripețiile bravului soldat Svejk în primul război mondial***, unde cîrciumarul Palivec este luat pe sus de agentul secret pentru motivul de-a fi vorbit fără reverență despre împărat. "Aici atîrna pe vremuri portretul împăratului", aruncă vorba agentul. "Chiar acolo unde e oglinda". "Da, aveți dreptate, răspunde domnul Palivec, atîrna acolo, dar s-au căcat muștele pe el, așa că l-am suit în pod. Știți cum se întîmplă: se găsește un deștept să spuie o prostie și, cît ai bate din palme, încep să curgă neplăcerile gîrlă. Asta-mi lipsește?" Deșteptul nu apare, domnul Palivec o face el pe deșteptul, iar agentul îl ia de guler și-l duce la secție. Nu e, acesta, un act democratic și nici Austro-Ungaria nu făcea prea mare caz de democrație în preajma primului război mondial, drept care intervenția agentului pare aproape normală.

Pînă se va scrie o istorie completă a serviciilor secrete și a funcției lor de poliție politică, va trebui să ne mulțumim cu fărîmițe. Una din ele este istoria inexistentului căpitan (sau maior?) Soare, care din ordin sau din obișnuință a făcut o vizită inopinată în casa eseistului Horia Patapievici și în apartamentele vecinilor săi, interesîndu-se, adicătelea pe ocolite, de părerile politice ale colaboratorului de la ***22*** și ***Dilema***. Tot ca din întîmplare, un alt ofițer, pe nume Chirilă, află de preocupările științifice ale tînărului istoric Ungureanu din Iași și încearcă să-l atragă în rîndul colaboratorilor serviciilor secrete. Scandalul iscat în presă a dus, în cele din urmă, la demiterea ofițerului Chirilă, care și-a depășit atribuțiunile, dar explicația pe care au dat-o oficialitățile a fost mai mult decît stînjenitoare: ofițerul Chirilă a acționat din ordin, dar intenția serviciilor de informații era să-l protejeze (?) de ispitele altor servicii de informații. Tînărul istoric se ocupa de studiul minorităților și cine știe ce hrisoave îi puteau cădea sub ochi? Și, folosite tendențios sau neglijent, ar fi putut cauza interesului național.

Îmi aduc aminte că, în urmă cu niște ani, cînd editam revista de cultură teatrală "Arlechin", am solicitat organelor de cultură de atunci să obțină o autorizare care să-mi permită să intru nestingherit în ambasade ca să pot să mă documentez, prin serviciile culturale de acolo, în privința mișcării teatrale din lume. Editasem deja două numere de revistă cu caracter tematic (teatrul în Polonia, teatrul în Italia) și voiam să pun la dispoziția amatorului de teatru o publicație în genul Secolului XX. Mi s-a promis concursul și după vreo trei săptămîni am fost convocat la un for local, unde mi s-a spus că o atare acreditare presupune și alte servicii. Care, altele?, am întrebat cu o urmă de îndoială și deziluzie. "Știți dvs. care." Am avut, atunci, un moment de revoltă interioară, pe care am transmis-o: "Bine, domnule, dar ce vă închipuiți dvs.? Aveți impresia că, dacă aș constata (aș auzi, aș avea argumente) că o țară are rele intenții în ce ne privește, aș tăcea din gură? Trebuie să fiu o unealtă ca să am și eu sentimentele mele patriotice?" Aici discuția s-a încheiat. Firește, n-am obținut acreditarea.

La noi, serviciile de informații socoteau (și încă mai socotesc) că se constituie într-o castă specială. Ele depozitează nu numai informația, la care profanul nu are acces (lucru perfect adevărat!), dar și sentimentele nobile, de dragoste față de țară. Profanii pot fi cumpărați, păcăliți, ademeniți, înșelați, pot fi niște firi slabe, ușor de amăgit.

Spre deosebire de ei, "profesioniștii", care veghează la liniștea și siguranța națională, sînt construiți din alt aluat, pe ei nimeni nu-i poate ademeni. Acolo se formează marile caractere. Nu neg că au existat și există oameni ușor de cumpărat, în stare să vîndă și țara, dacă interesul le-o cere. Dar de ce serviciile de informații trăiesc în credința că aceștia se recrutează din intelectuali, cu precădere din intelectuali din opoziție, pe care au pus ochii toate serviciile străine de informații? Pînă una-alta, nu s-a făcut nici o dovadă de trădare a interesului național de către intelectualii români cu deschidere europeană. Nici măcar Horia Patapievici nu s-a dovedit un spion infiltrat de CIA, KGB sau Mossad. În schimb, cazul cel mai cunoscut de infiltrare s-a descoperit chiar în serviciile de securitate, în persoana lui Pacepa. Aici e loc de gîndit. Iar principiul separației puterilor în stat nu a fost inventat ca să încurce lumea, ci tocmai ca să ferească adversarii politici de tentația de a folosi toate argumentele întru exterminarea reciprocă ■

"Emigrația română a făcut un lucru enorm pentru căderea Zidului de la Berlin și din capetele oamenilor"

■ *Matei Vișniec, dramaturg, jurnalist la secția română a Radio France International, s-a aflat zilele acestea în Iași, cu prilejul "Zilelor Francofoniei", ca invitat al Centrului Cultural Francez*

- Cum v-ați putut adapta la literatura franceză și care credeți că este condiția unui scriitor român în Franța?

- Condiția unui scriitor român în Franța este să rămînă un scriitor român, dar să fie un scriitor român de expresie franceză. Atunci cînd cineva alege deliberat un alt spațiu cultural, trebuie s-o facă bine, s-o facă din dragoste, să se scufunde, să se identifice cu acel spațiu. Îi detest pe acești intelectuali care pleacă în străinătate, să zicem, și se simt o viață exilați, că-și pierd timpul, se simt departe și, pînă la urmă, nu se adaptează niciodată. Cel puțin, dacă ai plecat dincolo, să faci o treabă bună. Sînt scriitori care au făcut o treabă bună și în acest fel au schimbat și imaginea României în bine, văzută, deci, dinspre Occident către Orient.

- Aveți un model cultural în Franța?

- Sînt cîțiva scriitori români, Eliade, Cioran și Ionesco, care au iubit Franța, s-au adaptat în Franța și au creat ceva important atît pentru Franța, cît și pentru România. Ceea ce este un lucru minunat! Și sînt alții care au rămas în străinătate o viață întreagă disidenți și au scris întotdeauna despre România lucruri atît de regionale, încît niciodată n-au putut francezii să-i înțeleagă.

- Care sînt relațiile dvs. cu scriitorii români?

- Cu scriitorii români, din România - extraordinare, cu scriitorii români din Franța - extraordinare. În sensul că eu fac parte dintr-o generație cu o calitate morală recunoscută și impecabilă, generația '80, am avut o generație de la care am avut de învățat, iar în Franța, bineînțeles că am cunoscut emigrația română, care a făcut un lucru enorm pentru căderea Zidului de la Berlin și din capetele oamenilor.

- Dacă ați putea să faceți o caracterizare societății românești actuale, ce ați putea spune?

- Este o societate care se mișcă destul de încet față de cît aștepta Occidentul de la ea.

- Dar ce părere aveți de politicieni?

- Eu sînt ziarist și scriitor. Ce gîndesc despre politicienii români puteți descoperi cu ușurință în textele mele literare ce vorbesc despre Franța, despre cultura franceză, despre România în general, despre imaginea României în Franța, despre evenimentele din Europa; fiind jurnalist la Radio France International, la redacția română, o spun zi de zi.

- Dacă ar fi să vorbim despre presa ieșeană și nu numai, din ce unghi ați privi-o? Credeți că este profesională?

- Presa scrisă, presa românească a devenit, imediat după schimbarea regimului, principalul bastion al libertății în România, și merge în continuare extraordinar de bine. Eu citesc continuu ziarele franceze, ziarele românești care vin la noi la redacție, la Radio France International, și sînt extraordinar de competente, de diverse.

Sînt, într-o parte, unele lucruri, precum limbajul grosier, care se strecoară în multe pagini, dar presa românească continuă, după părerea mea, să fie locomotiva liberalizării în România.

- O întrebare legată de Iași. Ce părere aveți de orașul Iași și cum este el văzut în Franța?

- Tocmai am stat de vorbă cu prietenii mei francezi despre Iași. Sînt uimiți din cauza contrastelor între casele urîte și cele frumoase, între blocurile terminate și cele neterminate, între oamenii de pe stradă și oamenii cu stare. Un contrast prea puternic pentru orice occidental. În Occident contrastele nu sînt chiar atît de puternice. Poate și pentru că, bineînțeles, nici ei n-au trecut prin ce-am trecut noi.

- Ce părere aveți despre anunțata candidatură la președinție?

- "Este o glumă, domnișoară", se aude din sală... **(A consemnat Roxana DRAGOMIR)**

BOBUL DE GRÎU

Calvarul românesc

Ceasloave (VIII)

Ștefan PAVEL

> ***M[illegible]: "Domnul es[illegible] mi[illegible], ca un apărător ter[illegible]. De aceea prig[illegible] tor[illegible] se vor poticni [illegible]; se vor fa[illegible] de [illegible] pentru că n-a[illegible] izb[illegible], iar ocara lor va [illegible] veșn[illegible] și niciodată nu se [illegible] uita."*** (Ieremia 20:11)

Activitatea bolșevică de distrugere sistematică a Bisericii, în cei 50 de ani de ocupație a Basarabiei, poate fi rezumată astfel : 1) atît de mulți preoți și mireni au fost omorîți pentru că și-au apărat credința, încît, de curînd, Mitropolia Basarabiei a înaintat Patriarhiei Române o listă cu numele a 22 de martiri ai istoriei contemporane, ce sînt propuși pentru a fi canonizați; 2) din cele peste 1100 de biserici, mănăstiri și schituri existente în anul 1920, au rămas pînă în deceniul nouă, doar 193 de biserici și o singură mănăstire; 3) timp de o jumătate de veac nu a funcționat nici un seminar teologic și nu a fost tipărită nici o carte de cult.

Și, totodată nu trebuie să uităm că, pe deasupra (sau pe dedesubt), Biserica Ortodoxă Rusă și-a extins teritoriul pe care îl controlează și astăzi într-o jumătate din Moldova noastră, folosindu-se nu de o reglementare canonică, ci profitînd doar de un act politic și de o ocupație militară, venită ca o consecință directă a "frățescului" pact Molotov-Ribbentrop.

*****

Am ajuns deci la anii '60 în tentativa noastră de a rememora, pentru Mitropolia Basarabiei, calvarul și/sau adevărul - aceste două noțiuni distincte din punct de vedere teoretic, dar care, timp de decenii, pentru toți românii de dincolo de Prut, s-au suprapus și s-au identificat perfect.

De obicei, perioadele istorice necunoscute suficient de bine sînt numite "pete albe". Ceea ce noi nu știm, sau nu vrem să știm, din istoria Basarabiei și a Bisericii sale, se adună însă într-o enormă pată de "negru imaculat"...

Mai țineți minte cum arătau proaspetele noastre drapele din agitatele zile ale tele-revoluției din decembrie '89 ? Tuturor steagurilor li se rupseseră vechile steme, iar pe lanul galben din mijloc trona o gaură prin care ne puteam vîrî fețele entuziaste.

În locul acela gol din drapel cred că ar fi încăput foarte bine pata de "negru imaculat" a Basarabiei necunoscute. A Basarabiei pe care nu o avem încă. Și nu o avem, pentru că, nu vă fie cu supărare, nici nu merităm să o avem.

*****

Pentru cei mai mulți dintre noi, basarabenii sînt doar niște ipochimeni care, vorbind stîlcit românește, ne vînd, prin bazare și talciocuri, produse alimentare infestate de la Cernobîl. Respectînd strict același mod "sublim" de gîndire (de altfel o mentalitate stupidă, înțelept folosită și cu abilitate exploatată de către K.G.B.-ul de dincolo dar și de cel de aici), ar însemna că noi românii sîntem doar acei bruneți, maeștri în "alba-neagra"; maeștri sau cioabe de împărați care știu numai să hăcuiască poșetuțele gospodinelor münchenenze ori lebedele părculețelor vieneze...

Basarabia nu se va uni cu Țara atît timp cît noi românii - bruneți, șateni, blonzi ori roșcați - vom continua să invadăm Europa, așa, de-a valma, precum gîștele din Moțca. Atît timp cît ne vor sticli ochii doar după mărgelușe, colorate în roșul "Cioca-Boca-Colei", atît timp cît vom umbla doar după cai verzi precum dolarii și nu după noi înșine, Basarabia va rămîne acolo unde este - adică în fosta și viitoarea Uniune Sovietică.

Nu merităm Basarabia pentru că noi încă nu sîntem hotărîți să ne zbatem cu adevărat pentru noi înșine. Firmele Panasonic ori Walker-Johny au pentru noi o rezonanță "soni-sentimentală" mult mai mare decît cea a fermelor din Cetatea-Albă ori Hotin.

Pe de altă parte, noi habar n-avem că exact lîngă noi, printre blocuri și case, la Golia, la Trei Ierarhi, la Cetățuia, la Bucium, la Tărîța, la Bîrnova ori la Mitropolie, sînt călugări care se roagă zi și noapte pentru noi toți, așa bruneți, șateni, blonzi ori roșcați cum ne-a lăsat bunul Dumnezeu. Noi habar n-avem că alții se roagă pentru noi, darmite să ne rugăm noi [illegible] pentru alții, așa de bună voie și nesiliți de vreun necaz.

Mi-e și teamă să spun, dar cred că Basarabia va fi din nou a României doar atunci cînd românii se vor fi rugat îndeajuns pentru frații lor basarabeni.

*****

Certîndu-vă, de fapt mă cert pe mine însumi; pentru că, la fel ca și dumneavoastră, și eu, mititelul patriot radiofonic ascuns în spatele microfonului, de cum se va încheia această emisiune, îmi voi vedea liniștit de lenea mea fizică și metafizică, făcînd tot ce se poate pentru a uita în mod elegant cît mai multe din cele ce le-am aflat despre calvarul Mitropoliei Basarabiei.

Doar zbierînd și apoi uitînd, pot face parte și eu - alături de dumneavoastră - din această minunată lume nouă a lui Caragiale. Lume în care, cei ce suferă cu adevărat nici măcar nu mai țipă, iar cei ce răcnesc au dureri exact în cot și acestea numai atunci cînd, gesticulînd pompieristic, se lovesc din greșeală de pupitrele de mahon care sînt nevoite să le suporte spumele de salivă ce pigmentează nesfîrșitele lor discursuri sforăitoare: Discursuri și scursuri din Mica Românie Mare... ■

(Continuarea în "Monitorul" de luni)

(Acest text a fost difuzat la Radio"Nord-Est", în cadrul emisiunii **"La început a fost Cuvîntul"**, *emisiune ce poate fi ascultată în fiecare marți, de la ora 19.00 .)*

BREVIAR PLASTIC

Pictorițe virile, critici gracili

Val GHEORGHIU

Se pare că doar într-o exprimare mustos argotică, adagiul ***pictura se face cu c.*** mai poate avea duh, pentru că altminteri... Panourile cele mai virile, plastic virile, din recent încheiata expoziție ieșeană de la București, aparțineau cîtorva june pictorițe cărora orice le-o fi lipsind, numai feminitatea nu. Pictura practicată de ***Zamfira Bârzu, Doina Tudor, Daniela Prisăcaru, Carmen Solomonea*** pe suprafețe ritos supradimensionate, cu gestica motivat agresivă a novicelui, anulează parcă strategia delicat prevenitoare a profesorilor lor de institut și se insitituie, ea însăși, în lecția dură. Oricum, strălucitoare.

În sala Victoria, un eșantion emblematic al plasticii băcăuane. A vorbi, cu ani în urmă, de pictura din Bacău, însemna, automat, a pomeni numele lui Ilie Boca, artist foarte dotat, animator proeminent al fenomenului în zonă. Tic reducționist, după cît se vede acum, marcînd cîndva și alte centre din țară și aplatizînd astfel pe nedrept relieful. Pentru că, iată, în expoziția de azi a băcăuanilor, în preajma lui Ilie Boca, indubitabil pictor de mare vocație, se află și alții, care nu puteau să apară așa, peste noapte, și să se prezinte cum se prezintă acum. Existau. Adică deplin formați și stăpîni pe exprimare. Să-i dăm, mai întîi, Cezarului ce-i al lui și să remarcăm la Boca mirificul vitraliu oarecum păgîn, cu picturi pitice, de o cromatică exuberantă, ținută în chingile unei surdine de certă noblețe. Noblețe care-și trage sevele, culmea (!) din scene una mai pitorească decît alta, una mai de iarmaroc hîtru decît alta.

Să-i vedem, însă, și pe companionii de rang ai lui Boca.

Cu cinci "prapuri", ținute în minor, dar foarte pregnant, ***Mihai Chiuaru*** se arată a fi un senior absolut peste întinderi vaste și mănoase. Jumătate figurativ, jumătate abstract, ***Liviu Nedelcu*** știe să juxtapună zonele agitate cu cele cuminți, într-o zodie a grîului. ***Mircea Bujor*** nu-și ascunde intenția de a vedea pur și simplu naturi moarte ca atare, deși tratamentul formelor e sublimat pînă la difuz. ***Ioan Vasâi*** produce un pop-art autohton, cu inserții de paie mărunte, prețios încorsetate de culoare. Un insolit fabulos tropical-oceanic pare a fi marca picturii vigurosului ***Constantin Butoi***. Apoi: ***Dany Zărnescu*** (colaj brun), ***Carmen Găină Poenaru*** (între Klee și Arshile Gorky), ***Ovidiu Marciuc*** (obsesia obiectelor domestice), ***Daniela Miron*** (gestuală), ***Ion Lăzureanu*** (savoarea pensulației). Sînt doar cîțiva din cei ce compun o simeză de evidentă probitate profesională, în perimetrul căreia spiritul inventiv pare să nu cunoască limite. Într-un cuvînt: încîntare.

La Galeria Trianon, din Lăpușneanu, un student al Academiei de Arte: ***Leonard Gavrilescu***. Sînt, bănuiesc, primii săi pași în marele dans care începe. E greu de spus spre ce se va îndrepta învățăcelul, dar cele cîteva compoziții cu forme sintetice, foarte bine ținute pictural, par să indice un constructivist. Cine știe...

Erwin Kessler e din ultimul val. Critica lui, citită aici, departe de București, m-a izbit prin franchețea ei aparte: nu mai întîlnisem de mult, poate de la suprematiști, atîta duritate, atîta cruzime împotriva unor idoli de mult întronați. Într-o inserare dîmbovițeană, la un vernisaj cu juni insurgenți, stilistic insurgenți, s-a îndreptat spre mine o ființă gracilă, care mi-a înmînat, insinuant retractilă, catalogul expoziției: era chiar spăimosul Erwin Kessler. ■

Providențiala și binecuvîntata nevoie de sfinți între sfinți

Dumitru VACARIU

Doamne al adevărului din eternul cer al gîndului curat, dacă în cele ce ruga-te-voi în cîteva voroave de suflet greși-voi, au încerca-voi să mă tocmesc pe taraba neadevărului, nu mă asculta, ci ucide-mi minciuna și blestematul rost al vrerii fățarnice cu hula ticăloșiei vecinice. Că nu vreau să lovesc și nici să iau nejustificat apărarea nimănui în tot ce voi spune. Vreau doar să-l întreb pe atoateînțelegătorul și pe adevăratul judecător și iubitor al omului în faptele sale curate, pe Iisus Hristos, acum, în preajma patimilor și învierii sale din morți, dacă un slujitor demn al său, ***preotul paroh Mihai Popa de la Biserica "Uspenia" din Botoșani***, greșit-a au ba în ce-a făptuit. Și de greșit-a, au făptuit-a nevrednică împlinirea de slujitor al binelui, frumosului și adevărului, atunci să i se spună cinstit, creștinește, de către cei în drept ce și cum a greșit. Și să nu mai fie supus permanent răutății, judecății fanatice, acuzărilor fariseice, chinului umilitor de a merge de la Ana la Caiafa pentru a mărturisi că a făptuit ce n-a făptuit și că a gîndit ce n-a gîndit.

De cîte ori trec prin Botoșani și mi se întîmplă să mă abat și pe la Biserica "Uspenia", permanent plec de acolo cu sufletul mai senin, mai împlinit și mai iubitor de Dumnezeu și de oameni. Știu că acolo a fost botezat pruncul Mihai (viitorul poet de geniu Mihai Eminescu), că acolo mama pruncului, tatăl, parohul de atunci și toată asistența au participat la un act firesc, ortodox, omenesc în tot ce are omenescul mai măreț, la ceva absolut normal dar și unic în desăvîrșire, botezul unui copil care a primit nume de arhanghel.

L-am reîntîlnit pe preotul Mihai Popa în Biserica "Uspenia", dar mai trist și mai frămîntat ca niciodată. Cu ochii înlăcrimați, mi-a arătat pe un perete al bisericii eternizarea picturală a cîtorva dintre cei mai împliniți cu har divin dintre semenii noștri: ***Mihai Eminescu, George Enescu, Nicolae Iorga*** și ***Ștefan Luchian***. Am fost surprins și în același timp fericit cînd am văzut pe pereții unei biserici reprezentative a acestui neam portretele celor patru genii. Credeam că părintele Popa lăcrimează de bucuria ideii pe care a avut-o. Discuția ulterioară însă avea să mă contrazică. Mi-a spus că a simțit nevoia, ca român, slujitor al binelui și al prețuirii harurilor divine, să eternizeze pe un perete al bisericii pe cei patru fii de excepție ai acelei zone.

- Și, a continuat sfinția sa pe deplin convins, se vor mai găsi și pe viitor locuri pentru noii sfinți care va să vină, întrucît această zonă binecuvîntată de Dumnezeu are încă multe genii planificate. Numai că, și părintele Popa a lăsat ochii în pămînt ca un vinovat, sînt obligat de către unii frați de-ai mei și fii ai acestui neam, să șterg de pe peretele bisericii chipurile acestor sfinți între adevărați sfinți, ctitori fără de asemuire de poezie, muzică, istorie, istorie și artă plastică.

- Imposibil să se opună cineva acestui gest de adevărată măreție spirituală și patriotică! am ripostat cu nedumenire și îndurerat.

- Ba, se opun forțe obscure și potrivnice identității noastre ca neam cu personalitate distinctă...

- Aveți, cumva, am întrebat eu tot mai mirat, opreliști din partea forurilor reprezentative ale vieții noastre spirituale?

- Nici pe departe!, și-a făcut cruce părintele Popa. Atît Sfînta Mitropolie, cît și Patriarhia acestei țări (ambele înalte foruri cunoscîndu-mi din totdeauna osteneală întru repararea și repictarea acestui sfînt lăcaș) m-au înțeles și m-au ajutat în strădaniile mele de a realiza ceva pe măsura idealurilor enoriașilor din zonă. Sînt însă alte forțe care mă obligă să recurg la această măsură extremă.

- Dar, preacucernice părinte, am insistat eu, uitat-au acele foruri pe care nu vreți să le menționați (sau forțe de opreliște) că, de-a lungul veacurilor, pe unii pereții ai sfintelor noastre lăcașuri de cult din nordul Moldovei, admirate de lumea întreagă, apar și chipurile filosofilor antici, care nu sînt nicidecum sfinți creștini, dar acest popor, din dragoste și respect față de înțelepciune, adevăr și curată rațiune le-a oferit loc în care trebuie să creadă, că pe un perete al Mănăstirii Agapia apare autoportrerul lui N. Grigorescu, că pe pereții majorității bisericilor ortodoxe, alături de sfinții canonizați de-a lungul vremii, apar și chipurile ctitorilor și ale altor binecuvîntați întemeietori de istorie și de spiritualitate românească?

- Ce folos, mi-a răspuns cu năduf părintele Popa, dacă în ceea ce privește această biserică atît răutatea, invidia cît și alte considerente, le-aș denumi forțe ale răului, nu admit decît luminișul îngust văzut prin ochelari de cai!

- În acest sens, preacucernice părinte, care ați făcut atîtea sacrificii întru împlinirea desăvîrșită a frumosului actual al Bisericii "Uspenia", nu va sta dinaintea contemporanilor și posterității numai protestului firesc al sfinției voastre ci, parcă treziți din curgerea veacurilor, vor protesta în cor cu prezentul și viitorul toți strămoșii noștri! E oare admisibil ca cineva să condamne și să insiste ca de pe pereții unui lăcaș de închinăciune, care eternizează măreția spirituală a acestui neam, să fie înlăturate chipurile lui Eminescu, Enescu, Iorga și Luchian?... Mai rămîne să-l înlăturăm, odată cu toți marii sfinți care ne-au dăruit crezul întru adevăr, bine și dreptate și pe crucificatul de pe Golgota!... ■

SC DI-ZI SRL

en gros

- ASSOS
- LM
- CARPAȚI
- BT
- WAVE
- MARLBORO
- ARIEL
- măsline vrac și în pungi
- alune
- napolitane, gume
- ciocolate
- ness-cafe: Globo, Cacico
- o gamă largă de dulciuri marca KENT

Str. Albă nr. 2 (lîngă ziarul "24:ORE")
Program zilnic: 8,30 - 18,00,
inclusiv duminica.
Telefon 116018

☎ TELEFOANE UTILE

☎ **SALVARE: 961**
☎ **POMPIERI: 981**
☎ **POLIȚIE:** Inspectoratul Județean Centrala 140720; Dispecerat 146666; Municipiu Centrala 140020 Dispecerat 146840/955 Ofițer de serviciu 146850; Serviciul Circulație - 140070.
☎ **SERVICII MEDICALE MOBILE** (asistență medicală de urgență la domiciliu): 113130/569, zilnic între orele 7,00-23,00
☎ **AGENȚIA C.F.R.: 147673**
☎ **INFORMAȚII GARĂ: 146333**
☎ **AUTOGARĂ: 146587**
☎ **TAXICOM, dispecerat: 953, 146593**
☎ **AGENȚIA TAROM: 115239**
☎ **INFORMAȚII AEROPORT: 178126**
☎ **STAȚII PECO: Baș Ceauș - 176865; Aurel Vlaicu - 175872; Bucium - 132891; Crișan - 112182; Păcurari - 164142; Sărărie - 147480.**
☎ **A.C.R. - informații utile: 112345, 130177.**
☎ **DISPECERATE: R.A. Gaz-Metan - 141737; R.A. Apă-Canal - 142451; Renel - 147070, deranjamente - 147070; Termoficare - 141956; R.A. Locuința - 112434; Telefoane - Deranjamente - 921; Protecția mediului - 147010.**
☎ **GARDA FINANCIARĂ: 114065, 112427.**
☎ **ADMINISTRAȚIA FINANCIARĂ: 143030**
☎ **NOTARIAT: 147574**
☎ **TRIBUNAL: 146300**
☎ **PROCURATURĂ: 212566**
☎ **CAMERA DE COMERȚ: 117757**
☎ **CENTRUL MILITAR JUDEȚEAN: 146370**
☎ **STATUL MAJOR JUDEȚEAN DE APĂRARE CIVILĂ: 147594**
☎ **HOTELURI: Moldova - 142225; Traian - 143330; Unirea - 142110; Continental - 114320; Sport - 137817.**
☎ **POLICLINICA CU PLATĂ: triaj informații - 117244**
☎ **OFICIUL JUDEȚEAN PENTRU PROTECȚIA CONSUMATORILOR: 145392.**

Monitorul
cotidian de informații

Str. Smîrdan nr. 5 ■ Tel. 17.25.57
(centrala) ■ Fax 14.45.77
■ Publicitate tel./fax 14.47.76

■ **REDACTOR ȘEF** - Dan Radu
■ **REDACTOR ȘEF ADJUNCT** -
Ovidiu Șimonca
■ **SECRETAR GENERAL DE REDACTIE** -
Marius Cristian

ȘEFI DEPARTAMENTE:
■ **Eveniment local: Toni Hrițac** (int. 110)
■ **Investigații: Vali Știrbu** (int. 110)
■ **Eveniment național și internațional: Cristian Racu** (int. 110)
■ **Economic: Costel Stroescu** (int. 117)
■ **Cultură: Dorin Popa** (int. 109)
■ **Sport: Nicolae Grecu** (int. 107)
■ **Redactor de serviciu: Constantin Iurașcu** (int. 124)
■ **Fotoreporter:** Constantin Plop
■ **Grafică:** Lucian Amarii, Daniel Melinte
■ **Publicitate: Cristina Labonțu** (int. 122, fax 144776)
■ **Difuzare: Mihai Tudose** (int. 120)
■ **Contabilitate: Antoneta Filip** (int. 112)

NORD-EST PRESS
- agenție de presă -
Str. Smîrdan nr. 5 ■ Tel. 17.25.57
(centrala) ■ Tel/Fax 27.04.13
■ **EDITOR: Mona Dîrțu**

EDITOR
NORD-EST
Str. Smîrdan nr. 5 ■ Tel. 17.25.57
■ Fax 14.45.77

Director general:
ALEXANDRU LĂZESCU
Director editor:
FLORIN ZAMFIRESCU
Director de marketing:
CEZAR CALUSCHI
Director executiv:
GABRIEL RUSU

**ABONAMENTELE se pot face la orice Oficiu Poștal din țară.
MONITORUL figurează în catalogul Presei interne la poziția 838.**

TIPAR OFFSET: MULTIPRINT, Iași str. Sf. Lazăr nr. 49

MONITORUL EXTERN

lul creșterii violențelor în Japonia

ful Agenției Naționale de Poliție Nipone a fost împușcat

ful Agenției Naționale de Poliție Nipone, Takaji natsu, a fost rănit prin împușcare în dimineața zilei de a declarat un purtător de cuvînt al agenției, citat de er. Un alt purtător de cuvînt al poliției a declarat că imatsu a fost grav rănit, nefiind însă într-o stare critică, ă ce a fost împușcat de șase ori în stomac, la locuința sa Tokyo, de către o persoană care purta o mască chirurgilă de culoare albă. Agresorul a reușit să dispară cu ajutorul nei biciclete. În luna noiembrie a anului trecut, Kunimatsu emis un sumbru avertisment referitor la criminalitatea în creștere, inclusiv la incidentele armate, afirmînd că aceasta este o amenințare la adresa "fundamentului ordinii publice". În cursul unei reuniuni a șefilor de poliție din toată țara, chemați să dezbată chestiuni legate de încălcarea legilor, Kunimatsu a mai afirmat că, în prezent, în Japonia se înregistrează un nivel fără precedent al violențelor. Poliția va încerca să stabilească dacă acest caz are vreo legătură cu atacul cu gaze toxice de la metrou sau dacă este implicată vreo structură a mafiei.

FORPRONU - una din victimele conflictului ex-iugoslav

Un soldat olandez din trupele de menținere a păcii a fost ucis în urma unui atac de artilerie

Un soldat olandez din trupele de menținere a păcii ale Națiunilor Unite (FORPRONU) a fost ucis miercuri seară, în momentul în care un tir de mortiere a lovit un post al Națiunilor Unite dintr-o zonă din nordul Bosniei, unde s-au înregistrat recent lupte grele, a declarat un purtător de cuvînt al organizației mondiale, citat de Reuter. Soldatul a fost ucis în jurul orei 19:40 GMT, în momentul în care postul său de observație, situat la aproximativ 10 km sud de Stolice, a fost lovit de o salvă de mortiere, de origine necunoscută pînă în prezent. Trupul soldatului olandez a fost recuperat și postul de observare se află în continuare sub controlul trupelor olandeze de menținere a păcii. În ciuda armistițiului, forțele guvernamentale musulmane bosniace au lansat, în urmă cu 12 zile, o ofensivă asupra unui turn strategic de comunicații din regiunea Stolice. Luptele intense din zonă au slăbit oarecum în intensitate în cursul zilei de miercuri, au anunțat surse ONU. În cursul aceleiași zile s-au înregistrat alte două incidente similare, la posturi de observare ale Națiunilor Unite situate în jurul orașului Tuzla.

În ciuda protestelor Chinei

Liderul spiritual tibetan efectuează o vizită în Japonia

În ciuda protestelor vehemente ale autorităților de la Beijing, care au înaintat și o notă oficială Guvernului japonez în acest sens, MAE nipon a acordat viză de intrare liderului spiritual al Tibetului, Dalai Lama, care a sosit marți la Tokio, informează Reuter. Acesta va efectua o vizită de șase zile în Japonia, la invitația lui Kurozumi Koyo, șeful sectei religioase Shinto. MAE japonez a condiționat, însă, acordarea vizei de abținerea de la orice activități cu caracter politic pe perioada șederii. Aceasta este cea de a V-a vizită pe care Dalai Lama o întreprinde în Japonia, din 1959, cînd a părăsit Tibetul plecînd în exil. Motivîndu-și decizia de acordare a vizei, un purtător de cuvînt al MAE a declarat că "s-a urmat procedura normală pentru asemenea situații" și că nu existau motive temeinice pentru respingerea cererii.

PE SCURT

Turiști italieni răpiți în Eritrea Ministerul italian de Externe a anunțat că nouă turiști italieni au fost răpiți în Eritrea (stat nou creat în estul Africii, după separarea provinciei cu același nume de Etiopia), în apropierea graniței cu Etiopia. Ministerul a adăugat că se pare ca ei au fost capturați marți, de către un trib local, în timp ce traversau deșertul Danakil. Nu au fost furnizate alte detalii.

În Yemen, demonstrații împotriva creșterii prețului benzinei Forțele de poliție din Yemen au folosit gaze lacrimogene și au tras focuri de armă în aer, pentru a împrăștia demonstrațiile din orașul Aden survenite dublării prețului benzinei. Protestatarii au blocat accesul pe șosele și au ars cauciucuri înainte de sosirea poliției. Guvernul Yemenului a impus creșterea prețului, deoarece această măsură face parte dintr-un program mai larg de redresare economică. Alte măsuri includ reducerea reprezentării diplomatice, limitînd la cinci numărul de oficialități pentru fiecare ambasadă.

Pericol pentru fumătorii italieni Un tribunal regional din Italia a decis ca fumatul să nu fie permis în locuri publice - ca restaurante, baruri, oficii de poștă și bănci -, din cauza efectelor negative generate de fumul de țigară. Dacă decizia va fi aprobată de Guvern, înseamnă că barurile și restaurantele vor trebui să înființeze încăperi pentru nefumători, așa cum se procedează în Franța. O organizație care reprezintă milioane de fumători italieni a declarat că această decizie este neconstituțională.

Preț fantastic pentru o decorație O medalie Victoria Cross, acordată unui ofițer britanic care a participat la o tentativă de capturare a feldmareșalului german Erwin Rommel, a fost vîndută pentru o sumă record la Londra. Medalia a fost acordată locotenent-colonelului Jeffrey Keyes, care a condus misiunea în Africa de Nord în 1941. Decorația a fost vîndută pentru suma de 110.000 de lire sterline.

Alegerile locale din Lituania au oprit ofensiva stîngii în Europa Potrivit unor date preliminare, în alegerile desfășurate în Lituania pentru organele locale ale puterii, victoria a revenit partidelor de dreapta. Partidul conservator și Uniunea "Patria", condusă de liderul opoziției, Landsbergis, și Partidul Creștin Democrat, constituind o coaliție, obțin în organele locale ale puterii o majoritate absolută de locuri.

Atentatele împotriva turcilor continuă pe teritoriul Germaniei

■ ***patru turci au fost răniți într-un restaurant turcesc incendiat în apropiere de Stuttgart***

Mai multe bombe incendiare au explodat în noaptea de miercuri spre joi în instituțiile turce din Germania, continuînd astfel seria de atentate anti-turce, despre care poliția afirmă că sînt provocate de extremiștii kurzi, relatează Reuter. Ultimele ținte au fost agențiile turcești de turism, magazine și centre culturale din orașele Hanovra, Göttingen, Giessen, Salzgitter, Mainz, Bielefeld, Ludwigshafen, Heidelberg, Offenbach și München, precizează un comunicat al poliției germane. Nimeni nu a fost rănit în aceste atacuri, în majoritatea acestora spărgîndu-se geamurile clădirilor și fiind aruncate sticle incendiare.

În același val de acțiuni anti-turcești, indivizi necunoscuți au incendiat un restaurant turcesc din orașul german Herrenberg, din apropierea Stuttgart-ului. În urma incidentului patru membri ai unei familii turce au necesitat îngrijiri medicale, din cauza intoxicării cu fum.

Autoritățile de la Bonn îi consideră în principal responsabili pe militanții kurzi pentru atacurile din ultimele două săptămîni, îndreptate împotriva unor moschei, agenții de voiaj și birouri turcești, care au produs neliniște în rîndul comunității turcești din Germania, care numără 1,8 milioane de membri. Ministrul german de Interne, Manfred Kanther, a declarat că toate atacurile poartă "semnătura" Partidului Muncitorilor din Kurdistan (PKK), formațiune interzisă, ce militează pentru înființarea unui stat independent kurd în sud-estul Turciei. Conflictul dintre turci și kurzi, declanșat acum zece ani, a atins apogeul acum 12 zile, cînd Guvernul de la Ankara a trimis importante forțe militare în nordul Irakului, pentru a distruge bazele PKK.

Aflat în mijlocul unui mare scandal

Secretarul-general al NATO nu intenționează să demisioneze

Secretarul-general NATO, Willy Claes, aflat în centrul unui scandal de corupție, a declarat într-un interviu publicat ieri de săptămînalul olandez "Elsevier" că nu intenționează să demisioneze, informează Reuter. "Sînt foarte neplăcut afectat de insinuările care s-au făcut pe seama persoanei mele, însă, bineînțeles, stau pe teren sigur, deci voi continua să-mi exercit mandatul", a subliniat Claes. De aproape două luni, Claes încearcă să evite retragerea de la conducerea NATO, după ce presa belgiană l-a acuzat că, în 1988, a fost unul dintre protagoniștii așa-numitei "afaceri Agusta", în care Guvernul Belgiei a încheiat un contract dezavantajos cu firma italiană producătoare de elicoptere Agusta. Motivîndu-și decizia de a rămîne în funcție, el a afirmat în interviul citat că, pe lîngă certitudinea de a nu fi fost implicat în respectivul scandal, el a fost încurajat să reziste în funcție și de mesajele personale primite din partea a numeroși șefi de stat și de guvern. "Ei mi-au spus: Continuă, Willy; presa este una, iar Alianța (Nord-Atlantică) este cu totul altceva", a adăugat Claes.

În Cecenia, trupele rusești au încheiat încercuirea orașelor Șali și Gudermes

■ ***în orașul Argun, recent ocupat de armata rusă, din cele peste 5.000 de case particulare, au rămas în picioare numai vreo 15***

Pierderile forțelor federale, în timpul operațiunilor de încercuire a ultimelor puncte de rezistență a secesioniștilor ceceni se ridică la șase morți și 11 răniți. Comandantul grupării forțelor federale, general-colonel Anatoli Kulikov, și șeful statului major, Leonti Șestov, au informat că, în urma acțiunilor de luptă de la începutul acestei săptămîni, au fost încercuite complet orașele Șali și Gudermes. Detașamentele dispersate ale trupelor cecene au fost blocate. Potrivit afirmațiilor militarilor ruși, "așa-numita armată a lui Dudaev a fost nimicită, fiindu-i distrusă marea majoritate a armamentului greu și a tehnicii". Comandamentul rus intenționează să cucerească orașele Gudermes și Șali, în zilele următoare, fără mari distrugeri, a declarat general-colonel, Anatoli Kulikov.

Televiziunea Ostankino precizează că această tactică a fost folosită și în timpul cuceririi orașului Argun. Însă corespondentul de la fața locului al acestui post de televiziune a transmis că, în prezent, orașul Argun este practic de nerecunoscut, pentru că este distrus pînă în temelii și absolut pustiu. Oamenii nu se grăbesc să se întoarcă în oraș, deoarece aici nu există gaze, apă, curent electric. Din cele peste 5.000 de case particulare, au rămas în picioare numai vreo 15.

Peste 1.400 de soldați ruși au fost uciși în Cecenia de la declanșarea campaniei militare a Kremlinului în această regiune, menită să pună capăt tendințelor separatiste ale localnicilor, a afirmat ieri comandantul operațiunii, generalul Anatoli Kulikov. Statisticile oficiale indică următorul bilanț, privitor la pierderile suferite de trupele Federației Ruse: 1.426 de morți, 4.630 de răniți și 93 de militari aflați în prizonierat la separatiștii ceceni.

Ziua de 16 aprilie 1995 - Începutul Sfîrșitului sau Apocalipsa

După sud-coreeni, Apocalipsa reprezintă invazia țării lor de către Coreea de Nord

■ ***liderul sectei "Biserica Kang Rim" (Venirea lui Dumnezeu) susține că, în 1969, Dumnezeu și-ar fi făcut apariția pe Pămînt, unde a rămas 30 de zile***

Ziua de 16 aprilie 1995 - Duminica Paștelui - va fi ziua ce va marca începutul Sfîrșitului Lumii, dacă ar fi să ne luăm după previziunile uneia din zecile de secte ale "Zilei de Apoi" din Coreea de Sud. Biserica "Kang Rim" (Venirea lui Dumnezeu) susține că în Duminica Mare a acestui an, adică exact la 16 aprilie, Hristos va învia și va lua cu El în rai pe toți drept-credincioșii, într-o procesiune solemnă cu calești aurite. Cei rămași pe Pămînt se vor confrunta cu un lanț de războaie (inclusiv invazia Coreei de Sud de către armata nord-coreeană) și de cataclisme naturale, care vor reduce populația Terrei la 100 milioane de locuitori.

Într-un interviu acordat agenției Reuter, liderul sectei, Kim Yeo-myung, afirmă că NASA are cunoștință de existența, pe Lună, a unei cruci de aur masiv, înalte de o milă, și că chipurile lui Iisus și al Satanei au apărut deasupra statului Texas, în 1994. Planeta, susține șeful sectei, va rămîne la dispoziția instrumentelor Diavolului - lectoarele de coduri și computerele - iar slujitorii Răului vor putea fi identificați după inscripția numărului 666 pe coduri de bare, imprimate de fascicule laser pe frunțile și pe mîinile lor drepte.

Justificîndu-și afirmația legată de venirea Apocalipsei în acest an, Kim a declarat că sud-coreenii care au așteptat Ziua de Apoi în octombrie 1992 "au interpretat greșit Sfintele Scripturi", chiar dacă, în 1969, Dumnezeu și-ar fi făcut apariția pe Pămînt, unde a rămas 30 de zile.

Soldații sud-coreeni de la frontiera dintre cele două țări nu par să știe nimic de "invazia" de la 16 aprilie

Cea mai mare piață de pește din SUA a fost cuprinsă de flăcări

■ ***primarul New York-ului - unde se află această piață - promisese curățarea ei de influențe criminale***

Un incendiu de proporții a cuprins miercuri cea mai mare piață de pește din Statele Unite, situată pe strada Fulton din New York, în aceeași zi în care primarul orașului a promis că va pune capăt unei presupuse rețele a crimei organizate care funcționează în această piață, informează Reuter. Piața de pește, una din atracțiile turistice majore ale Manhattan-ului, situată pe malurile lui East River, a fost cuprinsă de flăcări, iar zeci de mașini și nave fluviale ale pompierilor s-au deplasat în grabă la fața locului, încercînd stăpînirea sinistrului. Primarul New York-ului, Rudolph Giuliani, declarase miercuri că va curăța piața de influențe criminale, însă surse ale poliției de la fața locului nu au făcut legătura între incendiu și unele bande criminale, cu toate că nu au exclus acest lucru. Piața de pește, care a fost acoperită de flăcări și învăluită într-un fum înțepător, se află în imediata apropiere a celebrului pod Brooklyn.

În Vietnam

Partidul Comunist declanșează o campanie contra risipei și corupției

Conducerea Partidului Comunist Vietnamez (PCV) a dat instrucțiuni Guvernului și aparatului de partid să ia o serie de măsuri de austeritate, pentru a stăvili "tendințele de risipă" ce se conturează în societatea vietnameză, informează Reuter. Printre formele de "risipă" sînt enumerate folosirea telefoanelor de serviciu pentru convorbiri particulare, oferirea de bere și țigări oaspeților sau acordarea de cadouri în cadrul unor ședințe de festivități. S-a precizat că asemenea practici afectează fondurile necesare investițiilor și constituie o sursă de nemulțumire în rîndul populației. După cum afirmă agenția sus-amintită, circulara emisă de Comitetul Central al PCV se înscrie într-o suită de măsuri întreprinse în ultimul timp de conducerea partidului pentru stăvilirea corupției și a deturnărilor de fonduri publice, care au luat proporții îngrijorătoare.

timpul înseamnă bani
M.V.D.
FIRMĂ SPECIALIZATĂ ÎN CONSULTING
asigură:
■ constituirea S.C. cu capital românesc și mixt (S.R.L., S.N.C., S.A.) în regim de urgență; înregistrare la Administrația Financiară, cod fiscal; obținerea avizului de funcționare de la Primăria Iași;
■ constituire (înregistrare) filiale;
■ acte adiționale, mențiuni (lărgirea obiectului de activitate, asocieri, retrageri, cesiuni, majorări capital, puncte de lucru, radieri, dizolvări societăți).
Hotel Unirea
camera 107.
Telefon 032/21.22.99,
orele 10.00-20.00

AGFA
Agfa
FILM
garantează calitatea fotografiei dvs.
Cuza Vodă 9, Tel. 113846

elicom PAGING
Tel:116772; 117300, Fax 117956
Vă transmite operativ mesajele personale în:
Iași, București, Constanța, Pitești, Sibiu, Oradea, Craiova, Timișoara și Cluj
MOTOROLA
PAGER-UL DVS. VĂ SCOATE DIN MULȚIME!

FRESCO
MADE IN ITALY
Reprezentanța
FRESCO
Iași
Str. Aleea Rozelor nr. 8
sc. B, et. II, ap. 12, telefon/fax 132607
vă oferă din stoc sau la comandă:
● CUPTOARE PIZZA ●
● VITRINE FRIGORIFICE ORIZONTALE ●
● DOZATOARE PENTRU SUCURI ȘI BERE ●

↗ de la AEROSMITH la ZZ TOP
↗ de la BLUES la ROCK
↗ de la METAL la RAP
Cele mai ieftine
COMPACT-DISCURI
din Iași,
la prețul de numai 14.000 lei!
TELEFONAȚI ACUM PENTRU CD-UL PREFERAT, LA 211570 (ORELE 10^{00}-18^{00})
Radio NORD-EST va difuza zilnic piese de pe CD-urile din această colecție.

RYOBI
rotopercutor
✔ caracteristici: MOD. ED 20 VRK
✔ putere: 500 W
✔ diametru în beton: max. 20 mm (13-16)
✔ rotații/minut: 0-950
✔ lovituri/minut: 0-4000
ALFA CIVIC
Tel/Fax: (40)-32-13.76.13
unelte ■ scule ■ dispozitive ■ accesorii ■ aparate electrice ■ instalații ■ adezivi ■ coloranți ■ abrazivi

VINERI
31 MARTIE 1995
Inclus în nr. 75 (1138)

monitorul
Sport

SECȚIUNEA B
SPORT,
PUBLICITATE,
DIVERTISMENT

Fotbal - Preliminariile Campionatului European

Trei puncte greu obținute

Fața nevăzută a meciului

■ *Ne pare rău, domnule Roethlisberger!*

Urmașii lui Sobieski au deplasat la București cea mai bună garnitură a momentului, exceptînd accidentații Brzeczek (G.K.S. Katowice), Szewczyk (Sochaux), Adamczuk (Belenenses) și neselecționatul Furtok (Eintracht Frankfurt), dar care nu a reușit să-l convingă pe Henryk Apostel de utilitatea lor. După cum debutase partida, cu rea voință din partea arbitrului elvețian Kurt Roethlisberger (care făcea în mod vădit jocul francezilor), se părea că Polonia va fi ajutată să cîștige pe Ghencea. Dar, de ce Roethlisberger era "avocatul" cocoșului galic? Pentru că ***o eventuală victorie a României consolida nepermis de mult poziția de lideri a tricolorilor, în defavoarea Franței,*** susținută chiar de observatorul UEFA la acest meci, belgianul Alexis Ponnet. Altfel, nu ne putem explica neacordarea a cel puțin două lovituri de pedeapsă la faulturile asupra lui I. Dumitrescu și Răducioiu, cînd pentru oaspeți s-a acordat penalty la atacul neregulamentar al lui Stelea, mai puțin clar decît cele nesancționate în careul polonez.

Cu deosebită
simpatie
Iordă

■ *Always Răducioiu!*

Pe baza opțiunilor ziariștilor prezenți la meci, Compania Coca-Cola a acordat un premiu în valoare de un milion de lei celui mai bun fotbalist al partidei. Pe formularele distribuite înainte de meci și strînse în minutul 90, la masa presei, reporterii cotidianului "Monitorul" și ai postului de Radio Nord-Est au trecut, fără a se consulta în prealabil, un singur nume: ***Florin Radu Răducioiu.***

■ *Puzderie de VIP-uri*

Anunțată inițial că se joacă cu casa închisă, partida România - Polonia a fost într-adevăr vizionată de un stadion arhiplin, ***un bilet la negru (mare raritate!) fiind achiziționat cu triplul sumei reale.*** Rînd pe rînd au luat loc în tribuna oficială "procurorul" ***Cornel Dinu***, însoțit, ca de obicei, de suita sa de la Dinamo, ***Adalbert Kassai***, îmbrăcat impecabil chiar și la stadion, ***Dan Petrescu*** (vicepreședintele F.R.F.), ocolit sistematic din motive necunoscute de purtătorul ecusonului FIFA ***Ion Crăciunescu***, singuraticul ministru ***Alexandru Mironov***, ce zîmbea cordial celor ce-l salutau, ***Viorel Hrebenciuc*** (secretarul general al Guvernului) și ministrul de Interne ***Doru Ioan Tărăcilă***, ultimul, urmat îndeaproape de bodyguarzi, ***Mircea Geoană*** (purtător de cuvînt al M.A.E.) și ***Corneliu Vadim Tudor,*** flancat de patronul Sexy-Club, ***Constantin Constantin.*** Însă cea mai spectaculoasă intrare ce a stîrnit rumoare chiar și la masa presei a fost cea a prim-ministrului Nicolae Văcăroiu, înconjurat de o duzină de polițiști din brigăzile anti-teroriste.

■ *Sperietoarea Dinu*

Pe esplanada ce despărțea masa presei de tribuna VIP-urilor se îngrămădeau, cu acceptul oamenilor de ordine, mulți gură cască ce acopereau vizibilitatea a cel puțin un sfert din suprafața de joc. Atenționați de faptul că ziariștii nu-și puteau face decît pe trei sferturi meseria, șeful pazei lui Văcăroiu, un zdrahon blond, tuns periuță, care-ți inspira teamă numai cînd îl priveai, a dat un răspuns ce ne-a lăsat pe toți perplecși: "***Federația a organizat acest meci, nu Poliția. Noi nu ne băgăm. Ce să le fac domnule, să-i fugăresc? Nu pot, sînt pilele celor de la Federație!***". Printre protejați, s-au numărat elegantul Gino Iorgulescu și fundașul lui F.C. Național, Florin Bătrînu, cu ultimul închegînd un scurt dialog: "***De ce nu merge în ultimul timp treaba?***" "***Păi, a plecat Dinu...***" "***Ce avea în plus prezența lui Dinu?***" "***Știam și noi de frică, avea cine să ne tragă la răspundere!***".

■ *Subiectivitatea lui Apostel*

Teamă, în schimb, nu le-a fost ziariștilor polonezi ce au luat loc la masa presei chiar în spatele nostru. De cîte ori românii creau o fază periculoasă la poarta lui Wandzik, aceștia nu conteneau să exclame: "***Kurwa, kurwa!***". Aceste cuvinte aveau să-i coste, cîțiva jurnaliști români aruncîndu-le priviri fioroase, care i-a convins să tacă. Cu năbădăioșii ziariști din țara leșească ne-am revăzut la conferința de presă, la care premierul Văcăroiu nici nu a călcat, cum se afirmă în unele publicații. În schimb, a părăsit șifonat această ședință antrenorul oaspeților Henryk Apostel care, lipsit de modestie și realism, a considerat că rezultatul e nedrept, că portarul Josef Wandzik a fost faultat la golul doi și că fundașul Jaskulski a fost eliminat pe nedrept. Prins cu ocaua mică, Apostel a recunoscut apoi că nu a văzut clar faza golului, aprecierea sa bazîndu-se numai pe afirmațiile propriului portar. În schimb, generalul Iordănescu, cu fair-play-ul său recunoscut, nu a făcut nici un fel de apreciere la adresa arbitrajului, considerînd că România a făcut cel mai bun joc din preliminariile C.E., în condițiile unui adversar foarte puternic, lăudînd în special evoluția decarului Roman Kosecki.

E grea munca cu presa pentru Gabi Balint

■ *Sokolowski - jucătorul surpriză*

"***În prima repriză, sarcina de a-l neutraliza pe Kosecki, i-a revenit lui Gică Popescu. După pauză, pentru că mijlocașul polonez făcea tot jocul, l-am desemnat pe Dorinel Munteanu să-l marcheze strict pe tot terenul***" a ținut să precizeze Anghel Iordănescu într-o discuție cu redactorii cotidianului "Monitorul" și ai postului de Radio Nord-Est. După ce ne-a mai spus că jucătorul polonez intrat după pauză, Sokolowski, ce activează în prezent la Barcelona, este o mare speranță a fotbalului polonez, Anghel Iordănescu a fost abordat pentru un interviu de reporterul revistei "France Football".

■ *Gabi Balint: "Un joc senzațional"*

Interesul nostru a fost polarizat apoi spre vestiarul tricolorilor, unde am reușit să ne strecurăm cu mare greutate. Nu i-am mai găsit decît pe Florin Răducioiu, Gică Hagi și antrenorul secund Gavrilă Pele Balint, din ale căror declarații în exclusivitate selectăm: "***Am fost faultat în careu, însă pentru arbitru nu a fost așa***" (Răducioiu); "***Sînt fericit că am învins. Totuși, calificarea nu s-a jucat încă.***" (Gică Hagi); "***A fost foarte greu să vizionezi un astfel de meci de pe banca tehnică, aș fi preferat să fiu în teren. Băieții au făcut un joc senzațional și faptul că au întors rezultatul de la 0-1, mi se pare miraculos.***" (Gabi Balint)

Întrebat dacă acest meci i-a inspirat o melodie mai dinamică decît cea compusă pentru emisiunea Telesport, Gabi Balint a replicat rîzînd în hohote: "***Numai la asta n-am avut timp să mă gîndesc în timpul jocului***".

■ *Come back Lupu*

Dănuț Lupu a fost surpriza plăcută a acestei partide. "***M-am bucurat pentru el că a revenit la națională după o absență îndelungată. Am avut și momente cînd m-am gîndit să încep jocul cu el. Aștept să mai dea jos cîteva kilograme***" a fost remarca lui Iordănescu, referitoare la evoluția bună a "fiului rătăcitor" revenit în rîndul tricolorilor și la Rapid București după un stagiu nefericit în Italia.

■ *Emisarii Barcelonei după Gică Popescu*

În jurul stadionului, mai ales la vestiare, mii de admiratori! Protejați de polițiști (veniți în număr mare în 12 autocamioane și două autobuze), vedetele fotbalului românesc au părăsit în urale arena din Ghencea. Gică Popescu, într-un Mercedes negru ultimul tip, însoțit de reprezentantul clubului C.F. Barcelona, venit cu acest prilej în București să-l vadă, Gică Hagi, cu o divă brună (alta decît fosta lui soție Leni) într-un Mitsubishi Pajero, și cam după același scenariu, toți tricolorii, în vestiare rămînînd doar sticle goale de bere Groningen, băute cu bucurie de români și cu tristețe de polonezi.

Ce zice inamicul?

Roland Lemerre - director manager al Federației Franceze de Fotbal: "Mai întîi, trebuie să spun că am asistat la un mare spectacol, pentru că echipa Poloniei a avut o prestație pe tot parcursul primei reprize. Apoi, după egalare, românii au făcut furori și s-au impus logic. Cred că meciul nostru cu România la București va fi dificil, pentru că ați arătat mai ales la Campionatul Mondial că aveți o echipă redutabilă care confirmă și acum. Cineva spunea că stadionul n-a fost plin. Bine ar fi să fie la fel și pe Parc des Princes, pentru că am asistat la adevărate manifestări de bucurie ale poporului român"

Ion Rațiu - cel mai inspirat politician

Înainte de începerea partidei, reporterii noștri au cerut cîteva pronosticuri unor personalități prezente la meci, precum și cîtorva parlamentari.

■ **Marcel Pușcaș:** "Am toată încrederea în băieți, reprezintă o generație foarte bună și sînt foarte bine pregătiți, lucru la care se adaugă și mentalitatea dobîndită la meciurile internaționale. Batem cu 3-1."

■ **Dumitru Dumitriu - antrenor Steaua:** "Nu pot să spun nimic pentru că acum este alt meci. Întrebați-mă de Steaua și vă spun orice. Aici e treaba lui Iordănescu și a secunzilor lui. Doresc victoria și cu asta spun totul. Batem la două goluri diferență."

■ **Ion Crăciunescu - arbitru FIFA:** "Un singur gînd în minte: batem sigur!"

■ **Irina Radu - redactor T.V.R. Actualități:** "Am venit la meci pentru că pur și simplu îmi place fotbalul. Cred că vom cîștiga cu 2-1."

■ **Pronosticurile parlamentarilor:** Ion Rațiu (P.N.Ț.-C.D.): 2-1; Ioan Ghișă (P.L.'93): 1-2; Horia Rusu (P.L.'93): 1-2; Teodora Bertzi (P.L.'93): 1-2; George Stancov (P.D.): 1-0.

Grupaj realizat de Leonard CĂNĂNĂU, Septimiu SĂRĂȚEANU și Lucian GHEORGHIU

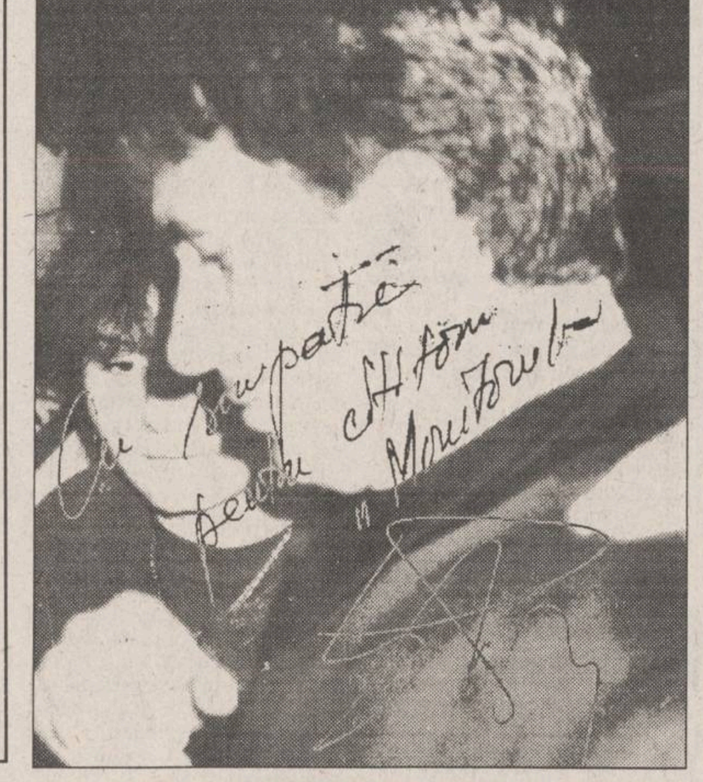

Specialitatea casei

Israel - Franța 0-0

ISRAEL : Ginsburg - Halfon, Glam, Hazan, A. Harazi, Klinger, Banin, Revivo, Berkowitz (Zohar '64), R. Harazi, Rosenthal.

FRANȚA : Lama - Angloma, Di Meco, Roche, Blanc, Le Guen, Loko, Desailly, Ouedec (Ginola '66), Martins (Djorkaeff '78), Pedros.

Din cele cinci partide disputate pînă acum în preliminariile C.E. de echipa Franței, patru s-au încheiat cu 0-0, acest scor devenind un fel de specialitate a casei pentru elevii lui Jacquet. La Tel Aviv, deși "cocoșii" au dominat în majoritatea timpului, n-au putut concretiza pe tabela de marcaj pentru că le-au lipsit vîrfurile de meserie (Cantona & Papin) iar Martins a făcut figurație pe postul de conducător de joc. Prima parte a jocului a fost echilibrată, dar destul de săracă în faze de poartă. Notăm, totuși, ocaziile lui Revivo (rămas singur în careu, nu-l poate învinge pe Lama) și R. Harazi (șut bun din lovitură liberă, respins de portarul francez), respectiv Ouedec (reluare fină, "scoasă" de Ginzburg) și Blanc (preia peste poartă centrarea lui Le Guen). În această primă repriză, israelienii au jucat fără complexe, reușind combinații spectaculoase, lăsîndu-i cu gura căscată pe greoii fundași francezi și făcîndu-i pe comentatorii de la TF 1 să se întrebe: "Unde e marcajul?". Noroc că Lama a fost la post...

După pauză, oaspeții au intrat pe teren mult mai deciși, au fost mai mereu în jumătatea gazdelor, dar n-au putut învinge o defensivă solidă și bine dirijată de căpitanul Klinger. După șuturile lui Martins și Le Guen din min. 50 și 55, ambele parate de Ginzburg, urmează replica gazdelor, Revivo șutînd milimetri pe lîngă bară, iar Tal Banin expediind o "bombă" fantastică, respinsă miraculos în corner de Lama. În ultimul sfert de oră, Aimé Jacquet îl schimbă pe Martins cu Djorkaeff dar e prea tîrziu, pentru că israelienii, convinși că un egal e mai bun decît o înfrîngere "betonează" tot și nu-l lasă în față decît pe bătrînul Rosenthal, care, deși se zbate mult, nu poate pune în pericol buturile franceze. Ultima ocazie a partidei aparține lui Blanc, care reia puțin peste poartă balonul la un corner executat de Le Guen (alături de Desailly și Angloma, printre cei mai buni de pe teren). Meciul se încheie cu un scor alb, care nu avantajează nici una dintre echipe, dar le menține pe amîndouă în cursa calificării. **(Ion C. TEODOR)**

SLOVACIA - AZERBAIDJAN 4-1 (3-0)

Au marcat: Tittel ('33), Timko ('40, '50), Dubovsky ('45, din penalty), respectiv Sulemanov9 '80, din 11 m).

Clasament:

1. România	5	3	2	0	9-4	11
2. Israel	5	2	3	0	7-4	9
3. Franța	5	1	4	0	2-0	7
4. Slovacia	4	1	2	1	8-6	5
5. Polonia	4	1	1	2	3-4	4
Azerbaidjan	5	0	0	5	1-12	0

Următoarele meciuri: Polonia - Israel pe 25 aprilie, Azerbaidjan - România și Franța - Slovacia, la 26 aprilie.

PANORAMIC

Handbal feminin

Tiberiu Daian - consilier la C.S.M. Iași

Ieri, Clubul Sportiv Municipal Iași a organizat la sediul său o conferință de presă a cărui subiect principal a fost, bineînțeles, situația echipei feminine de handbal. Expunerea domnului președinte ***Florin Popovici*** a debutat cu descrierea condițiilor în care echipa feminină de handbal a Iașului a ajuns în "curtea" C.S.M. Astfel, după ce în februarie 1994 s-a refuzat acest lucru datorită situației financiare neclare, în septembrie 1994, cînd H.C. Aura se afla în incapacitate de plată, prin intermediul A.S. Terom și ca urmare a promisiunilor de susținere făcute de D.J.T.S., Ministerul Tineretului și Sportului a dispus trecerea echipei la C.S.M. Bineînțeles că, în condițiile lipsei unui buget alocat echipei de către minister, greul a căzut doar pe umerii Asociației SPORTIS, deoarece D.J.T.S. nu a ajutat decît în mică măsură. Și astfel, handbalul feminin a alunecat pe tobogan. Eforturile făcute în repetate rînduri de către dl. Popovici de a obține fonduri de la M.T.S. s-au izbit invariabil de refuzuri, dînsul fiind trimis în acest scop la D.J.T.S. Au urmat cazurile cunoscute ***Iosub, Bădulescu, Bahrim, Grosu***, cazuri care au adîncit degringolada. S-a precizat că unul dintre principalii factori ce au dus la actuala situație a fost și atitudinea fostului antrenor ***Cornel Bădulescu.*** Cît privește situația financiară actuală, chiar în timpul conferinței s-a primit un telefon de la București prin care se comunica nerezolvarea (deocamdată) a bugetului pe 1995.

Ca o primă măsură de redresare a situației, a fost luată decizia de numire la echipă a unui consilier în persoana prof. ***Tiberiu Daian***, care s-a oferit să ajute echipa fără pretenții materiale. A luat apoi cuvîntul dl. Daian care a declarat că el speră în ieșirea din această criză, pe care o consideră, în primul rînd, morală. În final, președintele C.S.M. a răspuns la întrebările ziariștilor, subliniind că situația de la C.S.M. se întîlnește la toate cluburile similare din țară. Dl. Popovici consideră că handbalul feminin ieșean a ajuns în criză datorită minciunii permanente în care s-a aflat precum și a unor interese individuale și de grup. Să sperăm că veteranul antrenorilor de handbal din Iași, prof. T. Daian va aduce suflul nou de care are nevoie echipa. Acesta va urmări meciul de duminică de la Timișoara, după întîlnirea de marți cu biroul secției de handbal urmînd a-și intra în noile atribuții. Bineînțeles, prof. T. Daian va continua să lucreze și la echipa băieților, iar la fete va colabora în continuare cu actualul antrenor, Radu Tetiniuc. **(Ovidiu MINEA)**

O înfrîngere, totuși, normală

Oltchim Rm. Vîlcea - C.S.M. Iași 31-20 (17-10)

Meciul s-a dovedit cu multe probleme pentru campioanele țării, scorul final nefiind convingător pentru cei prezenți aseară în Sala Sporturilor. A fost să fie un joc cu prea multe greșeli de partea gazdelor, astfel încît în minutul 8 egalitatea încă persista pe tabela de marcaj: 3-3. Iar dacă la mijocul primei reprize, vîlcencele au reușit o desprindere la trei puncte (7-4), minutele 17 și 22 jucătoarele de la C.S.M. au redus diferența la un gol (7-6), respectiv două goluri (11-9). Trezite parcă din somn, gazdele ajung la vestiare cu un avantaj mulțumitor: 17-10. Și în primele cinci minute ale reprizei secunde, meciul s-a dovedit echilibrat, ambele team-uri prezente pe teren marcînd cîte trei goluri: 20-13. Vîlcencele se vor desprinde însă în următoarea parte a întîlnirii, scorul ajungînd la proporții (29-16, min. 47; 30-18, min. 52). De aici încolo, nu am mai consemnat decît un singur gol pentru Oltchim, în timp ce la oaspete, Beatrice Duca (alături de Lăcrămioara Alexescu, cea mai bună jucătoare ieșeană în acest meci) reușește trei goluri consecutive, chiar în condițiile în care C.S.M. a fost nevoit să joace ultimele patru minute în șase jucătoare, Mihaela Chitoroagă primind cartonașul roșu pentru trei eliminări de două minute, antrenorul Radu Tetiniuc nu a mai avut pe cine trimite în teren, pe banca tehnică fiind doar portărița Stela Rupa.

Au înscris: Mihaela Ciora 11, Monica Gogîrlă 5, Mia Rădoi 4, Mihaela Ilie 4, Marinela Pătru 2, Magda Urdea 2, Florentina Carcadia 2, Lucica Butnărașu 1 - pentru Oltchim, și Lăcrămioara Alexescu 7, Beatrice Duca 6, Beatrice Maftei 3, Aspasia Mocanu 2, Mihaela Chitoroagă 1 și Ana Grigoraș 1 - pentru C.S.M.

Au arbitrat corect: Alexandru Isop (Pitești) și Hristu Marzavan (București). **(Sorin BARBU - "Curierul de Vîlcea")**

Stupoare la Rio

Brazilia - Honduras 1-1!

Campioana mondială, selecționata Braziliei, a terminat la egalitate, 1-1 (1-1) în meciul amical disputat la Rio de Janeiro în compania naționalei Hondurasului. Scorul a fost deschis de oaspeți, prin Presely Carson, în minutul 15, care i-a depășit pe fundașii Gelson și Argel. Jucătorii "cariocas" au avut nevoie de o jumătate de oră ca să egaleze: în minutul 43, Tulio (Botafogo) a transformat o lovitură de la 11 m, la un henț în careu al lui Reyes. Partida s-a disputat pe un teren greu, îmbibat cu apă. În turneul organizat înaintea turneului final al Cupei Mondiale, de anul trecut, din SUA, formația Braziliei zdrobise modesta națională a Hondurasului cu scorul de 8-2.

Nici cu englezii nu ne e rușine

Anglia - Uruguay 0-0

Selecționata Angliei a întîlnit, într-un meci amical, disputat la Londra, pe Stadionul Wembley, formația reprezentativă a Uruguayului. Partida s-a încheiat la egalitate: 0-0. Din minutul 71, în echipa gazdelor a jucat și Andy Cole, cel mai bine plătit jucător englez. El a avut o ocazie favorabilă cu 4 minute mai tîrziu, dar a expediat balonul cu capul în bară.

COMPANIA DE TURISM
NET
Week-end studențesc la
LACU ROȘU 31.03 - 2.04
Odihnă și tratament în toate stațiunile din țară
Excursii TURCIA - 1; 11.04
EGIPT - Cairo, croazieră pe Nil sau Egicro, CIPRU - Protaros, THAILANDA - Bangkok, CHINA - Beijing, FRANȚA - Paris, ANGLIA - Londra, ISRAEL, SUA, SPANIA-Madrid sau Barcelona
-asigurăm transport cu avionul și servicii turistice complete.
Ofertă specială
FRANȚA - COASTA CATALANĂ
- transport lunar cu atutocar aer condiționat pe ruta:
Iași - Lublijana - Veneția - Firenze - Prerpignan și retur;
- cazare hotel 3 stele. Cost program 985.000 lei + 85$
Informații și înscrieri:
IAȘI - Casa Modei - mezanin.
Telefon 032-117596.
PIATRA NEAMȚ - Tel. 033-631536.
TÎRGU FRUMOS - Tel. 032-712408.
net
KLM
AGENT

PRELIMINARIILE CAMPIONATULUI EUROPEAN DE FOTBAL - ANGLIA 1996

Grupa a 2-a

2000 de danezi dezamăgiți

Limassol: CIPRU - DANEMARCA 1-1 (1-1)

Au marcat: Agathocleus '45, respectiv Schionberg '2. Asistență: 15.000 de spectatori.

Cipru - Panayiotou, Costa, Pittas, Ioannou, Cyharalmbous, Christodoulou, Engomitis, Andreou, Gogoc, Hadjilucas (Constantinou), Agathocleous.

Danemarca - Schmeichel, Laursen, Rieper, Friis-Hansen (Helveg), Schionberg, Hogh, Nielsen, Nielsen, Rasmussen, M. Laudrup, B. Laudrup.

Umilitoare remiză pentru danezi, campionii "en titre" ai Europei, obținută pe stadionul Tsiron din Limassol, în fața selecționatei Ciprului. Cu frații Laudrup în teren, echipa Danemarcei a deschis scorul prin Schionberg în primele momente de joc. Cine se aștepta însă la un scor-fluviu în favoarea nordicilor s-a înșelat. Șutul lui Schionberg a fost doar unul din cele cîteva trase spre poarta lui Panayiotou. Cei aproximativ 2.000 de turiști danezi, veniți să își încurajeze echipa, au plecat dezamăgiți de la stadion. Cipriotii, avînd suportul unei galerii incendiare, s-au năpustit în atac și, după ce Agathocleous a fost faultat în careu, în min. 24, fără ca arbitrul să acorde penalty, iar Pittas a expediat balonul în bară în min. 36, au marcat golul egalizator prin Agathocleus în min. 45, stabilind astfel rezultatul final.

Sevilla: SPANIA - BELGIA 1-1 (1-1)

Au marcat: Guerrero '24, respectiv Degryse '26. Asistență: 27.000 de spectatori.

Spania - Zubizarreta, Belsue, Barjuan, Fernandez, Nadal, Hierro, Luis Enrique, Guerrero (Higuera '37), Salinas (Pizzi '63), Donato, Amavisca.

Belgia - Bodart, Genaux, Medved, Renier, Smidts, Walem (Verheyen '68), Karagiannis (Crasson '83), Staelens, Degryse, Gilles de Bilde, Schepens.

Spaniolii au avut posesia balonului în cea mai mare parte a partidei, în timp ce "diavolii roșii" s-au mărginit la un joc de așteptare în jumătatea lor de teren. Scorul a fost deschis în minutul 24, cînd Guerrero l-a învins pe portarul Bodart, după ce mingea a circulat pe traseul Luis Enrique - Jose Amavisca - Guerrero. La numai două minute, experimentatul Degryse aduce egalarea, după ce îl întoarce pe Zubizarreta (a fost, de altfel, singura ocazie clară a oaspeților din tot meciul!). Lipsiți de Enzo Scifo, Philippe Albert și Georges Grun, belgienii au obținut un rezultat ce le menține încă speranța în calificare și mai spală din rușinea acelui 1-4 înregistrat în toamnă pe teren propriu. Antrenorul spaniol Javier Clemente a declarat referitor la prestația elevilor săi: "Am jucat prea lent. Trebuia să pasăm mult mai rapid pentru a putea desface apărarea adversarului. Belgienii s-au apărat foarte bine".

Următoarele meciuri: Armenia - Spania, Belgia - Cipru și Danemarca - Macedonia se vor disputa pe 26 aprilie.

Clasament:

1. Spania	5	4	1	0	12-3	13
2. Mácedonia	4	1	2	1	5-4	5
3. Danemarca	4	1	2	1	5-6	5
4. Cipru	5	1	2	2	4-6	5
5. Belgia	5	1	2	2	6-9	5
6. Armenia	3	0	1	2	0-4	1

Grupa a 3-a

Fără Brolin, fără succes

Istanbul: TURCIA - SUEDIA 2-1 (0-1)

Au înscris: Asik '64, Sergen '75, respectiv Kennet Andersson '21 din lovitură de la 11 m. Asistență: 20.000 de spectatori.

Turcia - Engin, Recep, Bulent, Asik, Alpay Ozalan, Ercan, Metin, Tolunay, Hakan, Sergen (Mutlu '77), Ertugrul (Oguz '46).

Suedia - Ravelli, Nilsson, Patrik Andersson, Bjorklund, Ljung, Schwarz, Larsson (Blomqvist '75), Zetterberg (Rehn '81), Thern, Dahlin, Kennet Andersson.

Probabil marea surpriză a serii de miercuri s-a petrecut pe malurile Bosforului, acolo unde echipa Turciei - cotată aparent fără șanse de calificare - a învins pe medaliata cu bronz a ultimei ediții a C.M. Suedezii s-au prezentat la acest meci fără Brolin, aflat în perioadă de convalescență, astfel încît rolul de conducător de joc i-a fost încredințat lui Dahlin. Debutul a fost favorabil oaspeților, în min. 21 incisivul atacant al Borussiei Moenchengladbach fiind faultat în careu de Bulent și penalty-ul fiind transformat de "amicul" nostru Keneth Andersson. Turcii s-au trezit "din pumni" și - încurajați frenetic de peste 20.000 de spectatori - au început să amenințe tot mai des buturile nordicilor. Am notat în prima repriză ocaziile ratate de Metin (care a reluat puțin peste poartă o centrare a lui Sergen) și Tolunay (șut plasat, prins cu greutate de Ravelli).

Pauza a fost un sfetnic bun doar pentru echipa turcă, care a reușit să dea un grad mai mare de claritate și eficiență acțiunilor ofensive, în timp ce jucătorii lui Svensson s-au mulțumit să țină cu dinții de avantajul minim înscris pe tabela marcaj. Această tactică s-a dovedit falimentară, gazdele reușind să întoarcă rezultatul prin golurile lui Asik (la centrarea lui Oguz, cînd Ravelli și P. Andersson s-au ciocnit unul de celălalt), și Sergen (a reluat cu capul la vinclu centrarea perfectă a lui Metin, care l-a găsit singur-singurel în careul advers). Spre final spiritele se încing: Bjorklund primește cartonaș roșu pentru fault dur asupra lui Hakan la marginea careului (lovitura a rămas fără rezultat), iar Ravelli era să pățească același lucru cînd a pocnit unul din jucătorii turci. În final, victorie meritată a gazdelor, dovedită și de raportul șuturilor: 17-12 (pe poartă 6-2). **(Ion C. TEODOR)**

Budapesta: UNGARIA - ELVEȚIA 2-2 (0-0)

Au marcat: Kiprich '51, Illes '71, respectiv Subiat '73 și '84. Asistență: 15.000 de spectatori.

Ungaria - Petry, Mracsko, Lorincz, Meszoly, Kozma, Kovacs, Kiprich (Marton '69), Halmai, Salloi, Illes, Vincze (Klausz '82)

Elveția - Pascolo, Hottiger, Fernandez, Herr, Geiger, Koller, Sutter, Ohrel, Subiat (Henchoz '89), Sforza, Bickel (Grassi '65).

În numai 11 minute, Nestor Subiat și-a salvat echipa de la o înfrîngere în fața Ungariei. Gazdele au început mai bine partida, au înscris, după pauză, prin experimentatul Kiprich și au majorat scorul în min.71 prin Bela Illes cu un șut de la 7 m. Nestor Subiat a redus din diferență, după numai 2 minute, cu o lovitură cu capul. A fost momentul în care oaspeții echilibrează jocul la mijlocul terenului. Același Subiat a adus egalitatea pe tabela de marcaj, în minutul 84, stabilind scorul final: Ungaria - Elveția 2-2.

Următoarele partide: Elveția - Turcia și Ungaria - Suedia (26 aprilie).

Clasament:

1. Elveția	4	3	1	0	9-5	10
2. Turcia	4	2	1	1	10-5	7
3. Suedia	4	2	0	2	6-6	6
4. Ungaria	3	0	2	1	4-6	2
5. Islanda	3	0	0	3	0-7	0

Grupa a 4-a

Sacchi mută și cîștigă

Kiev: UCRAINA - ITALIA 0-2 (0-2)

Au înscris: Lombardo '11 și Zola '38.

Asistență: 10.000 de spectatori.

Ucraina - Tiapușkin, Lujinîi (Bukel '60), Telesnenko, Homin, Ievușok, Orbu, Mizin, Kalitvințev, Șevșenko, Leonenko, Konovalov.

Italia - Peruzzi, Benarrivo, Maldini, Albertini, Apolloni, Minotti, Lombardo (Conte '73), Di Matteo, Casiraghi (Ravanelli '65), Zola, Berti.

Cel ce a lansat maxima "Echipa învingătoare nu se modifică" putea suferi un șoc văzînd unsprezecele de început al azzurilor. Au fost nu mai puțin de șase jucători noi față de primul unsprezece din partida de sîmbătă cu Estonia. Cu toate acestea, italienii au avut o primă repriză de vis, gazdele nereușind decît în min. 26 prin Orbu să amenințe poarta lui Peruzzi. În rest, dominare totală italiană, de aici rezultînd o sumedenie de ocazii ratate, dar și două goluri. După ce Lombardo, Zola și Casiraghi ratează în startul partidei, în min. 11 o pasă ideală a lui Albertini îl găsește liber pe Lombardo care șutează puternic, din 10 m, Tiapușkin reușind să atingă balonul, nu și să-l împiedice să intre în poartă. Genovezul încearcă tot el să majoreze scorul, însă "capul" său din plonjon este respins miraculos de portarul gazdelor. În min. 37, profitînd de luftul lui Telesnenko, Zola preia, intră în careu și șutează sec la colțul lung, înscriind ultimul gol al partidei. În repriza a doua, oaspeții, la adăpostul avantajului de două goluri, își permit să cedeze inițiativa, nu și controlul asupra jocului. Ultimele 45 de minute au fost sărace în faze de poartă. În concluzie, victorie meritată a italienilor, la capătul unei evoluții totuși modeste a gazdelor. **(Ovidiu MINEA)**

Attilio Lombardo a înscris un gol prețios pentru reprezentativa Italiei

Maribor: SLOVENIA - ESTONIA 3-0

Vilnius: LITUANIA - CROAȚIA 0-0

La 26 aprilie, se vor disputa următoarele partide: Lituania - Italia, Croația - Slovenia și Estonia - Ucraina.

Clasament:

1. Croația	5	4	1	0	10-1	13
2. Italia	5	3	1	1	10-4	10
3. Lituania	4	2	1	1	4-3	7
4. Slovenia	4	1	2	1	5-3	5
5. Ucraina	5	1	1	3	3-8	4
6. Estonia	5	0	0	5	1-14	0

Grupa a 6-a

Irlandezii s-au avut ca frații

Salzburg: AUSTRIA - LETONIA 5-0 (2-0)

Au marcat: Herzog '18, '58, Pfeifenberger '41, Polster '63 din 11 m, '90. Asistență: 4.000 de spectatori.

Austria - Konrad, Feiersinger, Fuerstaller, Kogler, Pfeifenberger, Marasek, Ogris (Ramusch '46), Artner (Huetter '76),Polster, Herzog, Kuehbauer.

Letonia - Laizans, Troickis, Astafjevs, Zemlinski (Mikuckis '66), Sevljakovs, Sprogis, Blagonadezdins, Bobanjovs, Monjaks,. Babicevs (Stolcers '74), Teplovs.

Andreas Herzog și-a făcut o frumoasă reintrare în naționala Austriei, după o absență de 9 luni, datorată neînțelegerilor cu antrenorul Herbert Prohaska, deschizînd scorul în min 18. Următoarele goluri ale austriecilor au fost înscrise de Pfeifenberger (cu capul în min. 41), același Herzog în minutul 58 și Polster (2 goluri: unul din 11 m și altul din lovitură liberă). Au primit cartonașe galbene Andreas Ogris de la austrieci, respectiv Sprogis, Troickis și Zemlinskis de la oaspeți.

Clasament:

1. Portugalia	4	4	0	0	14-2	12
2. Irlanda	4	3	1	0	12-1	10
3. Irlanda de N.	5	2	1	2	8-9	7
4. Austria	4	2	0	2	10-3	6
5. Letonia	4	1	0	3	2-11	3
6. Liechtenstein	5	0	0	5	1-21	0

Dublin: IRLANDA - IRLANDA DE NORD 1-1 (0-0)

Au marcat: Quinn '47, respect Dowie '72. Asistență: 32.200 de spe tatori.

Gazdele au atacat în repetat rînduri poarta nord-irlandeză, dar le-a lipsit clarviziunea necesară înscrieri unui număr mai mare de goluri Reușita lui Dowie a turnat plumb în picioarele atacanților irlandezi, aceștia nemaireușind să preia din nou conducerea.

Următoarele meciuri se vor juca la 26 aprilie: Austria - Liechtenstein, Irlanda - Portugalia și Letonia - Irlanda de Nord.

Grupa a 5-a

O formalitate pentru "portocala mecanică"

Rotterdam: OLANDA - MALTA 4-0 (1-0)

Au marcat: Seedorf '38, Bergkamp '75 din penalty, Winter '78, Kluivert '84. Asistență: 33.000 de spectatori.

Olanda - Ed de Goey, Valckz, Blind, Jonk, Frank de Boer, Winter, Overmars, Seedorf, Ronald de Boer (Kluviert '76), Bergkamp, Roy (Van de Luer '58).

Malta - Cluett, Vella (Gregory '90), Buhagiar, Galea, Woods, Roland Camilleri, Busuttil (Agius '88), Saliba, Sant-Fournier, Laferla, Edwin Camilleri.

Au trebuit să treacă 38 de minute pentru ca "portocala mecanică" să deschidă scorul în întîlnirea cu Malta. Ronald de Boer a trimis balonul cu capul în urmă la Seedorf și acesta l-a expediat peste portarul oaspeților. Scorul a luat proporții după pauză, atunci cînd olandezii s-au dezlănțuit. În minutul 75, Bergkamp a transformat o lovitură de la 11 m, după ce fusese faultat în careu de R. Camilleri; trei minute mai tîrziu, Winter a marcat cel de-al treilea gol al gazdelor, pentru ca scorul final să fie stabilit de Kluivert, printr-un șut din apropiere, după o lovitură cu capul a lui Bergkamp.

Ostrava: CEHIA - BELARUS 4-2 (2-1)

Au înscris: Kadlec '5, Berger '18, '63, Kuka '69, respectiv Gerasimec '44 din 11 m, Gurinovich '88. Asistență: 5 500 spectatori.

Luxemburg: LUXEMBURG - NORVEGIA 0-2 (0-1)

Au marcat: Leonhardsen '35, Aase '80. Asistență: 3.031 de spectatori.

Norvegienii puteau cîștiga la un scor mai mare dacă în poarta gazdelor nu s-ar fi aflat curajosul portar Rohman. El și-a salvat echipa de la o înfrîngere de proporții, apărînd, între altele, un penalty (executat de Rekdal).

Următoarele meciuri Belarus - Malta, Cehia - Olanda și Norvegia - Luxemburg sînt programate la 26 aprilie.

Clasament:

1. Norvegia	5	4	1	0	9-1	13
2. Olanda	5	3	2	0	14-1	11
3. Cehia	4	2	2	0	10-3	8
4. Belarus	- 4	1	0	3	4-9	3
5. Luxemburg	5	1	0	4	1-13	3
6. Malta	5	0	1	4	1-12	1

Grupa a 7-a

Klinsmann și Penev și-au făcut datoria

Tbilisi: GEORGIA - GERMANIA 0-2 (0-2)

A marcat: Juergen Klinsmann '24, '45. Asistență: 75.000 de spectatori

Georgia - Devadze, Revishvili, Tshadadze, Shelia, Chikradze, Gogichaișvili, Dmitri Kudinov, Dzamaurauli (Gogrichani '63), Revaz Arveladze (Kavelașvili '77), Kinkladze, Shota Arveladze.

Germania - Koepke, Reuter, Weber (Freund '46), Kohler, Helmer, Babbel, Eilts, Basler, Klinsmann, Moeller, Herrlich.

Scorul a fost deschis de Juergen Klinsmann, în minutul 24, cu o lovitură cu capul, după un corner executat de Mario Basler. Două minute mai tîrziu, Shota Avelardze, singur cu portarul german, a avut egalarea în... bocanc, dar a șutat imprecis. Atacantul echipei Tottenham Hotspur, Juergen Klinsmann, avea să stabilească scorul final în ultimul minut al primei părți a jocului, cu un șut de la 11 m, după o pasă de la debutantul Heiko Herrlich.

Sofia: BULGARIA - ȚARA GALILOR 3-1 (1-0)

Au marcat: Balakov '37, Penev '70, '82, respectiv Dean Saunders '83. Asistență: 70.000 de spectatori.

Bulgaria - Mihailov, Kremenliev, Ivanov, Țvetanov (Kiriakov '86), Hubcev, Iankov, Kostadinov, Stoicikov, Penev, Balakov, Lecikov.

Țara Galilor - Southall, Phillips, Bowen, Jones (Cornforth '78), Symons, Coleman, Horne, Saunders, Hartson, Speed, Giggs.

Meci la discreția echipei gazdă, care s-a impus lejer în fața unor jucători galezi care n-au reușit să șteargă impresia penibilă lăsată în partidele din toamnă. Doar tînărul Giggs a încercat cîte ceva, dar eforturile sale au fost zădărnicite de proprii fundași, mereu depășiți de incisivii atacanți ai lui Dimitar Penev. Deși disputa a avut loc într-un decor hibernal, acest aspect n-a impietat asupra jocului practicat de bulgari, care s-au dovedit superiori la toate capitolele și au reușit trei goluri, unul mai frumos decît altul. În prima repriză, după cîteva ratări ale lui Stoicikov, Balakov prinde un șut senzațional de la 20 m, mingea oprindu-se chiar la vinclul porții apărate de "amatorul" Southall.

După pauză urmează recitalul lui Liuboslav Penev (nepotul antrenorului) revenit, se pare, la forma care l-a consacrat cu doi ani în urmă, înainte de a fi bănuit de cancer și nevoit să abandoneze o vreme fotbalul. Penel l-a învins pe goal-keeperul galez în două rînduri, o dată deviind șutul lui Kostadinov din careul mare și apoi fructificînd o centrare perfectă a "dirijorului" Balakov. Zarurile erau aruncate și gazdele și-au permis să ridice piciorul de pe accelerație. Aceasta le-a permis galezilor să treacă mai des de centrul terenului, și la una dintre aceste acțiuni Giggs a șarjat în dribling pe partea stîngă, i-a atras către el pe fundașii adverși și apoi - văzîndu-l demarcat pe Saunders - i-a pasat acestuia, care a înscris cu un șut plasat golul de onoare. Cu această victorie incontestabilă, vecinii noștri de peste Dunăre și-au consolidat poziția de lideri ai grupei și așteaptă cu încredere dubla întîlnire cu Germania. **(I.C.T.)**

Tirana: ALBANIA - MOLDOVA 3-0 (2-0)

Au marcat: Kushta '31, '78, Kacaj '41. Asistență: 15.000 de spectatori

Albania - Strakosha ('80 Nallbani), Malko, Shulku, Xhumba ('66 Fortuzi), Vata, Kacaj, Kushta, Bellaj, Abazi, Rraklli, Demollari.

Moldova - Koșelev, Secu, Belous, Pogorelov, Gaidamasciuc (Andrei Stroienko '66), Serghei Stroienko, Oprea, Curțianu (Caras '72), Nani, Spiridon, Klescenko.

Albanezii au înregistrat prima lor victorie după aproape 3 ani. Echipa Republicii Moldova a terminat meciul în 10 oameni, după accidentarea din partea a doua a jocului a lui Spiridon, la o ciocnire cu portarul gazdelor. Antrenorul albanez a anunțat în ultimul moment unsprezecele de început... așteptînd să vadă care dintre "stranieri" a ajuns la Tirana.

Următoarele meciuri: Germania - Țara Galilor; Moldova - Bulgaria; Georgia - Albania - la 26 aprilie.

Liuboslav Penev, eroul partidei de la Sofia, nu l-a iertat pe "bătrînul" Southall

Clasament:

1. Bulgaria	4	4	0	0	12-2	12
2. Germania	4	4	0	0	9-2	12
3. Georgia	5	2	0	3	6-5	6
4. Moldova	5	2	0	3	5-12	6
5. Albania	5	1	0	4	5-7	3
6. Țara Galilor	5	1	0	4	5-14	3

Grupa a 8-a

Nimic la nimic

Moscova: RUSIA - SCOȚIA 0-0

Asistență: 30.000 de spectatori

Rusia - Harin, Hlestov, Nikiforov, Kovtun, Șalimov (Radimov '70), Karpin, Onopko, Kancelskis, Dobrovolski, Radcenko (Pisarev '56), Kiriakov.

Scoția - Leighton, McKimmie, Boyd, McLaren, Hendrie, Calderwood, Jackson (Shearer '77), McStay, McGinaly (McKinlay '83), McAllister, Collins.

La conferința de presă de marți, Oleg Romanțev a stîrnit hazul ziariștilor, plîngîndu-se de trei absențe (Tetradze, Kulkov, Salenko), în timp ce Graig Brown a făcut haz de necaz, anunțînd că pe lîngă cele 10 (!) absențe cunoscute, nu-l va putea folosi nici pe Stuart McCall. Primele 45 de minute au fost echilibrate, ambele echipe avînd ocazii bune de gol. Au ratat Kancelskis (min. 13, a salvat Hendry), Nikiforov (min. 28) și Karpin (min. 29), respectiv Boyd (min. 5, 6 și 21). În min. 33 rușii reclamă de două ori penalty și a doua oară, la pătrunderea în careu a lui Karpin, parcă se putea acorda, Hendry blocîndu-i piciorul. După pauză, cimpoierii au jucat evident pentru un scor alb, care le convenea. Rușii au atacat în valuri, dar s-au izbit de solida apărare condusă de excelentul Hendry. Cîteva ocazii s-au ivit totuși, dar nu foarte periculoase: Kovtun (min. 60), Onopko (min. 80 și 86), Radimov (min. 88). Mai aproape de gol a fost Dobrovolski, cu lovitura liberă din min. 83 (puțin alături) și lovitura de cap din ultimul minut. Pe contraatac, scoțienii au avut o singură ocazie bună, dar voleul lui McStay a făcut impresie (min. 65). **(G. ANGHEL)**

Clasament:

1. Grecia	4	4	0	0	12-1	12
2. Finlanda	5	3	0	2	11-7	9
3. Scoția	5	2	2	1	8-3	8
4. Rusia	3	1	2	0	5-1	5
5. San Marino	4	0	0	4	1-12	0
6. Ins. Feroe	3	0	0	3	2-15	0

San Marino: SAN MARINO - FINLANDA 0-2

Au înscris: Litmanen '45, Sumiala '67. Asistență: 824 de spectatori.

În urma testului pentru postul de marketing/promovarea vînzărilor, următorii candidați sînt rugați să se prezinte la redacția cotidianului MONITORUL, sîmbătă 1.04.1995, după cum urmează:

Grupa A: ora 10⁰⁰	Grupa B: ora 11³⁰
ANTONETA COLIBĂ	**DANIEL BOLDUREANU**
CĂTĂLIN PÎNTEA	**ALICE MARCU**
CRISTINEL ȘTEFAN	**IRINA MIHAI**
CONSTANTIN BUTNARIU	**RADU POPESCU**
CĂTĂLIN IFTIME	**ANCA MONICA DUNITROAIA**
GABRIEL GURIȚĂ	**C-TIN CRISTIAN DUDCĂ**

Nou în Iași !!!

Prima imprimantă Laser-Color produsă de **HEWLETT- PACKARD.**

Cei interesați pentru demonstrații sînt invitați între 27-31 martie orele 10-15 la sediul firmei:

SERCOM

HEWLETT PACKARD
Authorized Reseller

Telefon: 122589, B-dul N. Iorga nr. 46

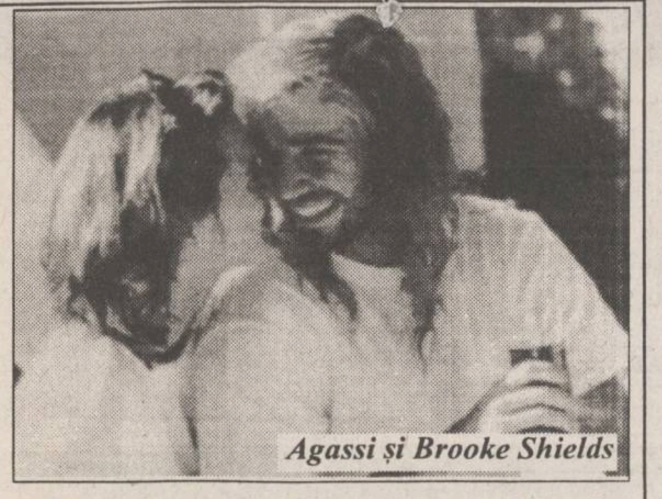

Agassi și Brooke Shields

Andre Agassi și cuceririle sale

Andre Agassi pare să aibă un "vino-încoace irezistibil". Cu cîțiva ani în urmă, celebra Barbra Streisand îl urma la marile turnee de tenis ca o adolescentă îndrăgostită pînă peste cap de el. Ea mărturisea în acea vreme: " Sexul devenise ceva tabu în casa mea, dar Andre, care e mai tînăr decît băiatul meu, m-a transformat într-o păpușă clocotitoare." Păpușa avea 51 de ani, iar provocatorul Andre, doar 23! Și mai adaugă Barbra: " Am făcut dragoste cu el, dar numai atunci cînd mi-am dat seama că era ceva serios între noi!"

E greu de recompus palmaresul sentimental al lui Agassi. Prima sa iubită a fost o fată din Las Vegas, Wendy Stewart. Îi era parteneră de joc, dar și o mare admiratoare. Această idilă a durat aproape doi ani. Apoi, cu prilejul unui turneu desfășurat la Memphis, a cunoscut o fată cu un fizic impunător, un gen de "femeie jandarm". O chema Amy Moss și obișnuia să-i transporte pe jucători cu mașina sa. Printre aceștia, s-a întîmplat să fie și Agassi. S-au simțit atrași unul de celălalt, dar totul n-a durat decît atît cît este necesar pentru o aventură. A cunoscut-o apoi pe Barbra Streisand, pe care o văzuse în mai multe filme. S-a înfiripat între ei un "love story" care a explodat la Open-ul S.U.A. în 1992. În septembrie 1993, Agassi este cucerit de farmecul unei alte actrițe de film, Brooke Shields, care traversa o perioadă de criză după primele sale succese ("Pretty Baby" și "Laguna Blue"). Se pare că Agassi a avut darul s-o scoată pe Shields din inerția în care se complăcea de cîtva timp. A cucerit-o de-a binelea expediindu-i un morman de faxuri în Africa, unde ea turna filmul "Running Wild". Acolo unde nu reușiseră celebrități ca Michael Jackson, John Travolta, Julio Iglesias ori George Michael, a venit tenismanul din Las Vegas și i-a frînt inima frumoasei actrițe. "Vreau să mă mărit cu el - spune Brooke - și să avem mulți copii împreună. Trebuie să recunosc că datorită lui am învins teama de sex."

Mulți se întreabă, însă: se va opri, oare, cuceritorul Agassi aici? **(Traducere și adaptare după V.S.D.)**

Recordmanul mondial Noureddine Morceli se destăinuie

"Am alergat în picioarele goale cînd eram sărac, dar n-am abandonat niciodată"

Atletul algerian Noureddine Morceli nu e prea vorbăreț de felul său. Pentru a pune capăt zvonurilor care nu ocolesc nici o celebritate, el a acceptat să acorde un interviu revistei "L'Equipe Magazine". Astfel am aflat care este ambiția sa ascunsă: aceea de a stabili zece recorduri mondiale și de a cuceri măcar un titlu olimpic. La cei 24 de ani ai săi, totul pare posibil.

- Aveți doar 1,72 m și 62 kg. Nu alergați cu eleganță, țineți capul între umeri și totuși sînteți considerat alergătorul ideal. Cum vă explicați acest lucru?

- Cred că Dumnezeu mi-a dat acest talent, pe care îl combin cu multă muncă. Mi-am sacrificat toată viața pentru atletism. De șapte luni n-am mai ajuns acasă. Nu fac altceva decît să mă antrenez, să alerg, să mă antrenez și mai mult și să alerg și mai bine. Sacrificiul acesta m-a făcut să ajung unde am ajuns.

- Sînteți recordman mondial la 1500 m, dar alergați și la 800 m sau 5000 m. Se diferențiază mult aceste probe între ele?

- Cel mai bine mă simt la 1500 m. Este proba mea favorită și în ultimii patru ani am avut cele mai bune rezultate din lume. La 1500 m nu e de ajuns să fii rapid, trebuie să ai rezistență și să fii foarte atent. Nu e ca la 5000 m, unde ai nevoie și de viteză și de rezistență și de strategie, dar dacă ai căzut tot mai ai șanse să prinzi plutonul.

- S-a spus că v-ar interesa și distanțe mai mici, 800 m, de exemplu. E adevărat?

- Da. Dar mă atrage și cursa de 2000 m și cea de două mile, mai puțin cunoscută. La 800 m predomină viteza. Dar cred că un sportiv care aleargă 1500 m în 3'28" poate scoate 1'40" - 1'41" la 800 m. Îmi amintesc de britanicul Sebastian Coe: la 400 m era foarte rapid, dar la 2000 m avea nevoie de talent ca să cîștige. Vedeți diferența?

- Anul acesta se anunță unul special pentru dumneavoastră...

- Asta, dacă voi reuși să închei sezonul cu trei recorduri mondiale, pentru că mi-am propus să amestec distanțele, ca să nu las șansa să treacă pe lîngă mine. Cînd ești în formă și crezi că poți reuși, trebuie să încerci! Atleți precum Aouita sau Cram au atins apogeul carierei la 26-27 ani, iar eu am doar 24. Iată de ce consider că am în fața un avans în care îmi pot îmbunătăți rezultatul la 1500 m.

- Sînteți conștient că mulți vă consideră atletul anilor '90, așa cum a fost Aouita pentru deceniul al optulea?

- Desigur. Mi-ar plăcea să las în urma mea amintirea unui mare sportiv și a unei persoane populare. Vreau să reușesc măcar o victorie olimpică și zece recorduri mondiale. Am deja cinci - două în sală, trei în aer liber - așa că, dacă voi fi sănătos...

- Cum va arăta campionul de semifond al anului 2000?

- În 2000 voi avea 29 de ani, nu știu ce va fi... Oricum, mai am ceva timp în față și an de an mă perfecționez. Cel mai important ca să devii campion e să iubești acest sport. Cînd eram mai tînăr suferearn foarte tare din cauza înfrîngerilor și îmi doream atît de mult să reușesc! Îmi amintesc că am făcut autostopul vreo 300 km doar ca să particip la un concurs, fiindcă nu aveam bani ca să iau autobuzul. Am dormit de nenumărate ori în mașină, am alergat adesea în picioarele goale, pentru că eram sărac, dar n-am abandonat niciodată.

- Sînteți un tip extrem de discret. Nu vă place să aveți asistență la antrenament și nu vorbiți mai deloc despre dumneavoastră. De ce atîta mister?

- Nu vorbesc despre mine pentru că n-am lucruri interesante de spus. Iar la antrenamente nu-mi place să vină lumea, să se uite, să facă fotografii și să mă cronometreze. Eu muncesc într-un fel aparte, pe care alții l-ar putea copia. Aouita, Coe și alții ca ei au refuzat sistematic observatorii la antrenamente. Secretul păstrează diferența dintre atleți.

PRONOSPORT

Concursul din 2 aprilie

1. Cremonese - Lazio X,2 Lazio are acum doar grija de a-și asigura un nou loc în cupa UEFA, în timp ce pe cremonezi îi așteaptă un program ușor în continuare, facilitîndu-le evitarea retrogradării.

În tur: 0-1
Absenți: Verdelli - Favalli, Signori.
Cremonese (a): 11 5 3 3 13-7 18
Lazio (d): 12 4 3 5 12-5 15

2. Fiorentina - Brescia 1 Solist sigur, chiar dacă Fiorentina nu mai înspăimîntă ca la începutul campionatului. În teamul advers ... deznădejde 100%.

În tur: 4-2
Absenți: Carnasciali, Robbiati - Baronchelli, Bonetti.
Fiorentina (a): 12 6 6 0 23-12 24
Brescia (d): 11 0 2 9 3-19 2

3. Foggia - Padova 1, X Inexplicabilă căderea Foggiei in ultimele șapte etape, cînd nu a mai realizat decît un unct. "Nisipurile" s-au apropiat astfel nepermis de mult, ocul acesta fiind deja unul aproape decisiv pentru rămînerea în Serie A.

În tur: 0-0
Absenți: Kolivanov - Pedrone.
Foggia (a): 12 5 3 4 13-11 18
Padova (d): 11 1 1 9 7-28 4

4. Genoa - Bari 1 Ca în mai toți ultimii ani, genovezii reușesc să se strecoare în grupul "supraviețuitorilor" din Serie A. Dar oare cît va ține șmecheria? Atenție la oaspeți: joacă mai bine în deplasare decît pe teren propriu!

În tur: 1-4
Absenți: Micillo - Manighetti.
Genoa (a): 11 5 4 2 15-11 19
Bari (d): 12 5 1 6 11-17 16

5. Como - Pescara (B) X Como - locul 19, 21 p; Pescara - locul 15, 31p. Como aproape că și-a asigurat locul în C1, în timp ce Pescara își clădește încet-încet poziția (ce-i drept, modestă) din B.

În tur: 0-2
Absenți: Zappella, Comi, Boscolo - Righetti, Alfieri, Gaudenzi.
Como (a): 13 3 5 5 8-14 14
Pescara (d): 13 0 4 9 11-30 4

6. Napoli - Sampdoria X Napolitanii ar putea să se impună, căci Samp are gîndurile departe, la semifinala Cupei Cupelor. Totuși, valoarea oaspeților reclamă X-ul.

În tur: 0-0
Absenți: Rincon - Mannini.
Napoli (a): 11 5 4 2 17-15 19
Sampdoria (d): 11 2 4 5 11-13 10

7. Reggiana - Inter X, 2 Reggiana e formația paradoxală a Seriei A: joacă bine și pierde. O fi Ferrari (nume celebru de altfel) de vină? Inter vine și cu avantajul vîrfului de formă...

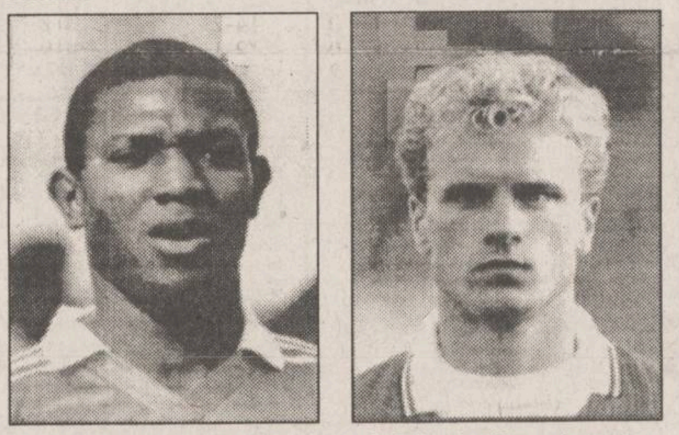

Duelul etapei: nigerianul Oliseh (Reggiana) contra olandezului Bergkamp (Inter)

În tur: 0-1
Absenți: Zanutta - Seno, Delvecchio.
Reggiana (a): 12 3 4 5 11-13 13
Inter (d): 12 3 6 3 10-10 15

8. Venezia - Vicenza (B) 1, X, 2 Venezia - locul 12, 35 p; Vicenza - locul 4, 42p. Acest meci, introdus în program în locul partidei Roma - Parma (care se dispută în devans, ca și Milan - Juventus), ar putea crea destule probleme pronosportiștilor. Tripla le rezolvă pe toate.

În tur: 1-2
Absenți: Accardi, Fogli - Viviani, Cozza.
Venezia (a): 13 6 2 5 16-14 20
Vicenza (d): 14 2 9 3 8-11 15

9. Torino - Cagliari 1 Cele două formații, chiar dacă nu joacă rău, au rezultate contradictorii și asta nu le permite să urce spre vîrful clasamentului. Solistul 1 este indicat de cartea de vizită a gazdelor.

În tur: 0-1
Absenți: Pele, L. Pelegrini - Pancaro.
Torino (a): 12 7 3 2 16-8 24
Cagliari (d): 12 1 5 6 9-20 8

10. Ascoli - Salernitana (B) X, 2 Ascoli - locul 18, 22 p; Salernitana - locul 3, 43 p. Distanța imensă din clasament ne îndeamnă să mergem pe mîna oaspeților. Echipa din Salerno este, fără îndoială, marea surpriză a sezonului.

În tur: 0-2
Absenți: Incocciati, Benetti - Ramano.
Ascoli (a): 14 4 8 2 9-4 20
Salernitana (d): 13 5 3 5 18-23 18

11. Cosenza - Ancona (B) X Cosenza - locul 10, 35 p; Ancona - locul 6, 41 p. Superbă această echipă din Cosenza! Mare păcat de cele 9 puncte penalizare. Atenție la oaspeți, visul lor de promovare nu s-a spulberat încă.

În tur: 2-1
Absenți: Monza, Napolitano - Sgarbetta.
Cosenza (a): 14 6 7 1 14-8 25
Ancona (d): 14 3 5 6 14-20 14

12. Fidelis Andria - Piacenza (B) 2 Fidelis Andria - locul 13, 34 p; Piacenza - locul 1, 56 p. În zadar se insistă pe jocurile piacentinilor, aceștia vin după șase victorii consecutive. De înfrîngere, nici vorbă... Ultima a avut loc acum 13 etape.

În tur: 1-3
Absenți: Giampietro - Maccoppi.
Fid. Andria (a): 13 5 7 1 18-10 22
Piacenza (d): 13 6 6 1 17-9 24

13. Verona - Udinese (B) Verona - locul 8, 37 p; Udinese - locul 2, 45 p. Cu rezultate constant bune, Udinese a revenit unde îi este locul, înfrîngerile devenind accidente. Dinspre Verona, doar amintiri...

În tur: 1-4
Absenți: Fattoni - Bertotto, P. Poggi.
Verona (a): 13 5 7 1 20-13 22
Udinese (d): 14 5 6 3 25-18 21 **(Grupaj realizat de Silviu HOROBEȚ)**

Clasament, Serie A

1. Juventus	*24*	*17*	*4*	*3*	*39-20*	*55*
2. Parma	*24*	*14*	*7*	*3*	*40-21*	*49*
3. Milan	*24*	*11*	*9*	*4*	*34-21*	*42*
4. Roma	*24*	*11*	*8*	*5*	*30-18*	*41*
5. Lazio	*24*	*12*	*4*	*8*	*55-31*	*40*
6. Fiorentina	*24*	*9*	*9*	*6*	*40-37*	*36*
7. Sampdoria	*24*	*9*	*8*	*7*	*38-25*	*35*
8. Inter	*24*	*9*	*8*	*7*	*24-20*	*35*
9. Cagliari	*24*	*9*	*8*	*7*	*26-25*	*35*
10. Torino	*24*	*9*	*6*	*9*	*28-28*	*33*
11. Napoli	*24*	*7*	*10*	*7*	*29-35*	*31*
12. Bari	*24*	*9*	*3*	*12*	*25-32*	*30*
13. Genoa	*24*	*7*	*6*	*11*	*24-35*	*27*
14. Padova	*24*	*8*	*2*	*14*	*25-45*	*26*
15. Cremonese	*24*	*7*	*4*	*13*	*20-27*	*25*
16. Foggia	*24*	*6*	*7*	*11*	*21-34*	*25*
17. Reggiana	*24*	*3*	*5*	*16*	*17-33*	*14*
18. Brescia	*24*	*2*	*6*	*16*	*13-41*	*12*

SPORT CAN-CAN

Tomba intră în librării

După cum se știe, în acest an, italianul Alberto Tomba a reușit pentru prima oară frumoasa performanță de a cuceri "Cupa Mondială" la schi alpin. Acest succes a coincis cu apariția în librării a volumului intitulat "Grazie, Alberto!", scris de reputatul publicist sportiv Leo Turrini și care este dedicat în întregime vieții și carierei schiorului bolognez. Volumul este completat cu o bogată ilustrație din fototeca personală a lui Tomba.

Divorț în familia Schumacher

Celebrul Harald Schumacher, fostul portar al naționalei de fotbal a Germaniei (cu care a devenit campion mondial în 1986), a intentat procedura de divorț, după cum informează ziarul "Bild". Schumacher (40 de ani), acum antrenorul portarilor de la echipa Borussia Dortmund, dorește să se despartă după 13 ani de căsnicie de soția sa, Marlies, și a declarat că va accepta toate condițiile materiale impuse de a[illegible]

Care bar, do[illegible]?

Despre baschetbalistul american Shaquille O'Neal, noua stea a N.B.A., se spune c[illegible] cultură generală invers proporțională cu înălțim[illegible], după vizita sa în Grecia, cîțiva ziariști l-au [illegible] dacă a fost la Pantheon. Răspunsul său i-a lă[illegible] replică: "Dar ce credeți, mai țin eu minte nume[illegible] localurilor de noapte prin care am umblat?"

Tonya nu s[illegible]

Patinatoarea americană Tonya Harding, învinuită de agresarea colegei sale Nancy Kerrigan, în ianuarie 1994, face ce face și rămîne în [illegible] atenției publice. După ce a jucat un rolișor în filmul "Breakaway", după ce și-a vîndut la licitație costumul cu care a evoluat la J.O. de la Lillehammer și a anunțat că-și va publica în curînd romanul autobiografic, Tonya a acceptat să pozeze nud pentru coperta revistei "Penthouse". Suma primită - 25.000 dolari - ea spune că o va dona unei case de copii. Dar, cine o crede?

"Albatrosul" a devenit manager

La 30 de ani împliniți, germanul Michael Gross (triplu campion olimpic și multiplu recordman mondial la înot) nu se poate lăuda numai cu succese. El a înregistrat deja un eșec ca jurnalist sportiv și a declanșat [illegible] scandal de proporții, încasînd 3000 mărci pe zi pentru susține acordarea dreptului de organizare a J.[illegible] Berlinului, activitate de care nu s-a ocupat deloc. Acu[illegible] el își încearcă norocul într-o nouă activitate, aceea [illegible] manager sportiv, fiind angajat al agenției ce reprezi[illegible] interesele celebrei sale compatrioate Franziska V[illegible] Almsick.

Lama, la strîmtoare

Portarul echipei de fotbal a Franței, Bernard Lam[illegible] dat de necaz. Fotografii unei publicații pariziene [illegible] scandal l-au surprins într-o seară cinînd la un restau[illegible]

Bernard Lama alături de suspicioasa sa soție

de lux cu o blondă încîntătoare despre care se știe doar... că nu este soția sa. La vederea fotografiilor, doamna Lama a ținut să declare că n-o cunoaște pe domnișoara respectivă și dacă soțul său are o legătură extraconjugală atunci va trebui să-i dea imediat explicații! Pe unde o fi scos Bernard cămașa?

Ingeniozitatea lui Missoni

Ottavio Missoni, un creator de modă din Milano, a apelat la patru jucătoare de baschet de la Avellino și Copma Ferrara pentru a-i prezenta la recenta paradă a modei creațiile pentru primăvară și vară. Cele patru baschetbaliste, cu o înălțime medie de 1,75 m, drăguțe și lipsite de trac, au făcut o impresie foarte bună, colecția lui Missoni fiind apreciată la superlativ. Iar fotografii au susținut că fetele s-au descurcat "mai bine decît multe profesioniste plătite cu saci de dolari".

Driblînd printre prezervative

O întîlmplare mai puțin [illegible] partidă din campionatul [illegible] echipele din Liege și Bruges. [illegible] întîi, jucătorii s-au trezit că din[illegible] "plouă" cu prezervative, aruncate de spectatori! [illegible] fost vorba de o acțiune coordonată de o organizație de tineret, care dorea să protesteze în acest mod împotriva scumpirii mijloacelor anticoncepționale.

Breco *și* **Electric PULS**
distribuitori exclusivi vă oferă produsele concernului
TEKO
producător specializat de carcase din material plastic și aluminiu pentru o gamă largă de aparate și echipamente electronice

101
CARCASE DIN MATERIAL PLASTIC SAU ALUMINIU

BRECO
Electric PULS
Pentru comenzi sau informații [illegible]
Fax: **032/23.[illegible]**
utăm distribuitori în toată țara.

Cotidianul MONITORUL
organizează un concurs pentru ocuparea postului de traducător din limba germană. Înscrierile se fac zilnic, între orele 10.00-14.00, la secretariat.

TV EUROPA NOVA
canal 54
Sîmbătă, 1 aprilie, ora 22^{40}

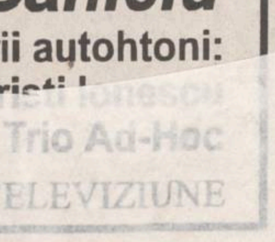

EUROPA NOVA
UNPLUGGED
Mircea Baniciu
și trubadurii autohtoni:
Cristi Lazăr, Cristi Ionescu
Trio Ad-Hoc
ÎN DIRECT LA RADIO ȘI TELEVIZIUNE

UNIVERSITATEA "AL.I.CUZA" IAȘI
FACULTATEA DE CHIMIE
CATEDRA DE CHIMIE ANALITICĂ
ORGANIZEAZĂ CONCURS PENTRU OCUPAREA POSTURILOR DE
TEHNICIAN I
și
TEHNICIAN III
în ziua de 10.04.1995, ora 9^{00}
la sediul catedrei (Tudor Vladimirescu)
Condiții:
■ școală medie de specialitate profil chimic
Cererile vor fi depuse pînă la data de 6.04.1995 la Biroul [illegible]
însoțite de următoarele acte:
● copie după diploma de absolvire
● adeverință medicală
● două recomandări de la ultimul loc de mun[illegible]
● curriculum vitae
● cazier judiciar
● adeverință de la ultimul loc [illegible] nu a produs pagube materi[illegible]
● copie după Carnetul de mun[illegible]
Relații suplimentare la [illegible]

DIN TELEFOANELE, SCRISORILE ȘI AUDIENȚELE ZILEI

Responsabilitatea asupra informațiilor publicate la rubricile "Din scrisorile , telefoanele și audiențele zilei" și "Ultimul vagon poștal" revine reclamanților. Scopul acestor două rubrici este de a asigura un dialog între cititori și reprezentanții principalelor instituții publice. Semnatarii scrisorilor sînt rugați să folosească un limbaj decent și să nu facă acuzații nejustificate.

■ Lapte alterat

Constantin Măriuță, din bulevardul Tudor Vladimirescu 93, ne-a adus la redacție, într-un borcan, un lichid care ar fi trebuit să fie lapte fiert. A cumpărat, în ziua de 28 martie, de la magazinul AVICOLA, din strada Bucșinescu, patru pungi de lapte livrat de LACTIS și "a obținut" din el aproape patru litri de zer, căci laptele s-a brînzit la fiert.

S-a dus cu mostra pînă la Oficiul pentru Protecția Cumpărătorilor, așa cum l-am sfătuit.

■ Inscripții învechite

Scriam cu cîtva timp în urmă, într-o știre publicată la rubrica aceasta, despre firma filialei Academiei din Iași, conform căreia imobilul respectiv ar aparține Academiei R.S.R. Un cititor ne-a sesizat că nu este singurul caz. La Stația de Salvare pe o firmă scrie că aceasta aparține de Consiliul Popular Iași, iar Spitalul C.F.R. are pe firmă scris "Republica Socialistă România".

■ Propuneri pentru edilii orașului

Ailiesi G., din Iași, pictor, un mare iubitor al urbei, ne-a telefonat să ne comunice propunerile sale. Astfel, în cartierul Copou există strada Oastei, denumire fără nici o semnificație. Această stradă fiind flancată de două șiruri de castani falnici, propune să fie numită aleea Castanilor.

A doua propunere: în aviația militară românească a activat, prin anii '30-'40, ofițerul Victor Bănciulescu. Acesta a rămas fără picioare, ca urmare a unui accident, și i s-au pus proteze. Printr-o voință remarcabilă, aviatorul s-a antrenat să piloteze avionul cu protezele, ba chiar s-a distins în grele încleștări aeriene în timpul celui de-al doilea război.

Pentru acest motiv, propune ca edilii să militeze pentru ridicarea unui monument în cinstea acestui erou al armatei române.

A treia propunere: pentru acel cub metalic plantat deasupra ruinelor unei vechi mănăstiri (strada Ștefan cel Mare și Sfînt) va întocmi un memoriu către Primărie, cu soluții concrete de punere în valoare a acestui obiect.

■ Precizări de la R.A.T.C.

Regia de Transporturi în Comun ține să facă unele pre- zări la informațiile incomplete date într-un răspuns publicat ziar, unde se făcea referire la obligațiile călătorilor, văzute prin Hotărîrea Consiliului Local al municipiului din 20.12.1993, afișate în fiecare mijloc de transport în mun. Nu este cazul să le mai dea publicității, dar demn de ut este pasajul final al scrisorii: "Persoanele care se con- ă prejudiciate de activitatea controlorilor să facă plîngere rmen de 15 zile de la data constatării contravenției, la nul din care face parte agentul constatator. De asemenea, informăm că R.A.T.C. Iași se ocupă îndeaproape de șterea calității activității de control, printr-o nouă selecție a rsonalului angrenat în această activitate cît și prin olarizarea acestuia. Sperăm ca opinia publică să cepționeze cît de curînd acest salt calitativ privind trans- rtul în comun în municipiul Iași". Și noi sperăm, de aseme- a!

■ Cișmeaua de pe strada Barbu Lăutaru

Pe strada Barbu Lăutaru există o cișmea de la care se aprovizionează cu apă locuitorii din zonă. În imediata apropiere, pe strada Smîrdan, a luat ființă o școală de șoferi amatori, "Dacia 2000", iar administratorul acestei firme a deschis o portiță și spre strada Barbu Lăutaru. Zilnic, mașini ale acestei școli sînt spălate cu apa de la cișmea, transformînd locul într-o mocirlă cu pete de ulei și carburanți. Organele de control ar trebui să facă verificările necesare și să interzică folosirea de către firma respectivă a cișmelei publice, pentru "igiena" autoturismelor din exploatare.

■ Rectificare

În numărul din 20 martie al MONITORULUI s-a publicat articolul "Prefectul a cerut Parchetului cercetarea penală a persoanelor vinovate de obstrucționarea lichidării SC Agrocoop", din care cităm: "...președintele vechii comisii de lichidare a acestei unități, Florin Costăchescu, fost cumnat al subprefectului Alexandru Anghel". Subprefectul Anghel a ținut să precizeze că Florin Costăchescu nu este nici un fel de rudă cu dînsul, prin urmare, este vorba de o eroare de documentare.

■ Actualitatea în catren

Am aflat din ziare că un întreprinzător din Cluj, care este administratorul unui local cu program de "streap-tease", a devenit și copatron al primului cimitir privat din România. Fiind un exemplu de corelare între servicii, m-am gîndit că ar merita un catren:

Serviciul este integral
Și nu e cazul să mă mir:
Că după un "streap-tease" mortal
Ți-oferă loc în cimitir.

Constantin IURAȘCU

PREMIERĂ TEATRALĂ

"Timon din Atena" de W. Shakespeare

Duminică, ***2 aprilie, ora 19, pe scena Teatrului Național "Vasile Alecsandri", va avea loc premiera spectacolului "Timon din Atena" de W. Shakespeare***, în regia ***Irinei Popescu Boieru*** și scenografia ***Rodicăi Arghir.***

Aparținînd celei de-a treia perioade de creație din viața marelui Will - etapă a marilor tragedii dar și a comediilor "amare" sau "întunecate" -, "Timon din Atena" se remarcă prin renunțarea la caracterul ornamental al imaginilor, în favoarea forței lor simbolice, a înțelesurilor adînci și pilduitoare.

Alături de ***Emil Coșeru în*** rolul principal, din distribuție mai fac parte ***Adrian Păduraru, Adi Carauleanu, Petru Ciubotaru, Liviu Manoliu, Dan Aciobăniței, Ion Sapdaru, Georgeta Burdujan*** ș.a., precum și studenți ai Academiei de Arte "G. Enescu" din Iași.

OAMENII CETĂȚII

"Mă așteptam ca intelectualii să vină mai des la biserică"

■ mărturisește Dimitrie Isopescu, preot paroh la biserica Sf. Haralambie, profesor de religie la Liceul "Mihai Eminescu"

- Citeam de curînd, într-un cotidian, o mărturisire a Mitropolitului Daniel, în care ÎPS se arăta îngrijorat de faptul că tineretul se află într-o derivă,derută religioasă. Dvs., părinte, care-l întîlniți zilnic, ați constatat, de asemenea, acest fenomen?

- Eu am simțit aceasta nu numai în privința tineretului - la care predau religia - dar și la părinții lor. Am observat la tineri o permanentă stare de Căutare, prin care vor să-și rezolve probleme sufletești, să autodefinească. Mi-aduc aminte cu mîhnire că anul trecut, cînd am intrat în școală, în uniformă preoțească, erau copii la ușile claselor care aveau o atitudine lipsită de respect față de mine și de instituția pe care o reprezentam. Sigur, eu treceam aparent nepăsător, dar în suflet aveam o îngrijorare justificată; nu puteam înțelege de ce se comportau atît de ireverențios. Răspunsul încă nu l-am găsit deși nu ostenesc să-l caut, de-atunci; am impresia că este consecința unei educații ateiste anterioare anului '90. După un an școlar însă, prezența preotului pe culoarele școlii, am observat cu bucurie, a început să fie remarcată cu pioșenie. Am fost chemat și în clase care nu fac religie, de diriginți care considerau că e nevoie de prezența unui slujitor al bisericii, din cînd în cînd.

Am constatat un lucru: copiii care provin din mediul sătesc - sau cei care au fost crescuți de bunici - dispun de cunoștințele elementare despre sărbătorile religioase, post, comportare în biserică și mesajul spiritual pe care ortodoxia noastră îl are astăzi în lumea autohtonă.

Dar fiindcă am vorbit și de nereguli, vreau să adaug că nici problema manualelor de religie nu mi se pare rezolvată. Mă îngrijorează și faptul că mulți tineri se lasă racolați de secte orientale (Yoga și Baha'i), înainte să-și cunoască propria credință ortodoxă, românească! Din acest punct de vedere, eu aș trage un semnal de alarmă părinților, profesorilor, educatorilor: să nu țină tineretul departe de biserica noastră, de rugăciune, de preotul duhovnic, pentru a nu-l îndrepta spre secte periculoase, a căror deviză este, după cum am citit în anumite broșuri, "foc, sînge & pîrjol!"

- Știu că de la o vreme, în parohia dvs. se organizează mese pentru săraci. Cam cîte persoane beneficiază de aceste dejunuri milostive?

- Noi aveam acest gînd încă din '85 - '86; am cerut aprobare să construim, atunci, o cantină mică, pentru 60-70 de copii ai nimănui. Dar abia după revoluție, venind la Iași ÎPS Mitropolitul Daniel, acesta ne-a impulsionat în activitatea noastră caritabilă; și aici fiind deja începută construcția cantinei, din Franța am primit un cuptor de copt pîine (prin asociația "Pane & partage"); Mitropolitul m-a sunat într-o noapte și mi-a spus că susține acțiunea noastră. În cîteva zile, împreună cu Protopopiatul 1 Iași (protopop - părintele Constantin Andrei) am început construirea viitoarei brutării. Pe data de 15 august 1993, membrii asociației "Pane & partage" erau deja la Iași, montaseră cuptorul și am reușit să inaugurăm oficial prima brutărie și cantina pentru săraci patronate de biserică. A fost de față ÎPS Mitropolitul Daniel, primarul orașului, un sobor de preoți, multă, multă lume care s-a bucurat împreună cu noi. Atunci ni s-a promis un ajutor consistent și multiplu; după ce a trecut festivismul evenimentului, însă, ne-am trezit cu resurse limitate. Nu putem să dăm decît o masă, duminică, pentru 250 de persoane; am fi vrut să putem face acest lucru măcar trei zile pe săptămînă, dar... Mai compensăm cu cele 50 de pîini pe care le oferim zilnic copiilor străzii și bolnavilor din parohia noastră. Vrem să asigurăm și o masă zilnică pentru handicapații netransportabili din parohia noastră, dar nu avem încă resurse. Și-așa, cei foarte puțini salariați plătiți pentru masa noastră, sînt ajutați benevol de soția preotului și de eleve de la liceul sanitar...

- Observați o schimbare în mentalitatea enoriașilor în ultimii cinci ani, față de perioada pre-revoluționară?

- La noi în cartier nu pot spune că s-a schimbat ceva. Cei care veneau la biserică pînă-n '89, vin și acum. Mă așteptam să observ o schimbare la intelectualii cartierului - care, înainte, motivau absența prin prudență social-politică. Citesc în ziarele și revistele locale multe articole religioase, dar... prezența autorilor lor la biserică nu cred că este la fel de deasă precum apariția eseurilor...

- Cum vă pregătiți pentru Paște? Unde veți oficia slujba de Înviere?

- Pentru acest Paște pregătim un cor, sub îndrumarea părintelui Florin Bucescu, fiu al parohiei noastre. Nu concep să-mi petrec această sfîntă sărbătoare altundeva decît în mijlocul credincioșilor din cartier; și cum, în douăzeci de ani, nu am lipsit nici o dată de la biserică, și în acest an voi fi la Sf. Haralambie, lîngă cei care se vor bucura alături de mine de Învierea Domnului... **(a consemnat Nina DIMITRIU)**

CARNETUL ZILEI

✝ Cv. Ipatie; sf. Acachie și Veniamin

-3 - 5° C VREMEA

■ Vremea se va menține rece și va deveni închisă. Pe arii relativ extinse va ninge, iar vîntul va cunoaște intensificări de pînă la 60 km/h. Valorile maxime ale aerului vor oscila între 1-5 grade Celsius, iar cele minime între -3 și -1 grade Celsius. **(Elena BÎRJOVEANU - Centrul de Prevedere a Vremii Bacău)**

FARMACII DE GARDĂ

Farmacia nr. 2, Piața Unirii (tel. 116029).

SPITALE DE GARDĂ

Spitalul "Parhon" (tel. 140337): Clinica a IV-a Medicală, Clinica a II-a Chirurgie, Clinica a II-a Obstetrică.

TVR BUCUREȘTI

TVR 1 7,00 TVM. Telematinal ■ 8,30 La prima oră ■ **9,15 Film serial (r): Santa Barbara (SUA)** ■ **10,00 Actualități** ■ **10,05 Film serial (r): Santa Barbara (SUA)** ■ 10,50 Curcubeu. ■ 11,50 MTV. Greatest Hits ■ **12,20 Film serial (r): Aur și noroi** (Spania, 1992) ■ 13,10 1001 audiții. ■ **14,00 Actualități** ■ 14,10 TVR Iași. Est Meridian ■ 14,55 TVR Cluj-Napoca. ■ 15,45 ■ **16,15 Actualități** ■ 16,25 Din lumea afacerilor. ■ 16,45 Pompierii vă informează! ■ 17,00 Emisiune în limba germană. ■ **18,00 Pro Patria.** ■ **19,00 Film serial: Casa Eliott** (Anglia-BBC, 1991), ep. 28 ■ **20,00 Actualități** ■ 20,45 Tezaur folcloric. ■ 21,25 Viața parlamentară. ■ **21,55 Film artistic: Săraca fată bogată** (SUA, 1990). Premieră pe țară. Ultima parte ■ **23,30 Actualități** ■ 23,50 MTV. Euro Top 20 ■ **0,50 Cinematograful de noapte: Ochiul nopții** (SUA). Cu: Andrew Stevens (film nerecomandat minorilor).

TVR 2 7,00 La prima oră ■ 9,15 Ora de muzică. ■ 10,00 Documentar. ■ 11,00 Telejurnal Worldnet ■ **11,30 Desene animate: Legenda lui Zorro** ■ 12,00 Cafeneaua literară. ■ 13,45 Telejurnal CFI ■ **14,00 Actualități** ■ 14,10 Varietăți internaționale ■ 15,00 Magazin satelit. ■ 15,30 Cultura în lume (r) ■ **16,00 Desene animate: Punky Brewster** ■ **16,30 Film serial: Și bogații plîng** (Mexic) ■ 17,00 Bursa invențiilor ■ **18,10 Film serial: Aur și noroi** (Spania, 1992), ep. 39 ■ 19,00 Concertul Orchestrei Filarmonicii "George Enescu" ■ 21,00 TVM. Mesager ■ 21,30 Oameni care au fost... Horia Creangă - arhitect ■ 22,00 Hyperion. ■ 23,00 Muzica e viața mea! ■ **23,30 Film serial: Santa Barbara** (SUA), ep. 125 ■ 0,15 Titanii muzicii. Pianistul Wilhelm Kempf.

TVR IAȘI

Pr.I, orele 14,10 - 14,55 - Est Meridian Magazin Note, știri și reportaje ■ Itinerarii de week-end ■ Trimbulinzii și pasiunile lor ■ Stop cadru în cotidian ■ Star Club ■ Videoclipul emisiunii. Redactori: Ligia Olteanu, Mircea Ungureanu.

TELE M

6,30 Deschiderea programului ■ 7,00 Matinal Tele'M ■ 7,30 Observator ■ 8,30 Film artistic: "Bun venit, marțianule" (comedie SF) ■ 10,00 Film serial: "Răzbunarea" - ep. 41 (r) ■ 11,00 Film artistic: "Moartea unui artist" (dramă). Regia: Horia Popescu. Cu: Victor Rebengiuc, Coca Andronescu, Irina Movilă ■ 12,50 Închiderea programului ■ 17,30 Deschiderea programului ■ 18,00 Total M știri ■ 18,15 Actualitatea ieșeană: Economia între performanță și faliment ■ 19,00 Ferestre pentru suflet ■ 19,15 Documentar Worldnet ■ 19,30 Film serial pentru copii: "Arbaleta" - ep. 12 ■ 20,00 Desene animate ■ 20,30 Film serial: "Răzbunarea" - ep. 42 ■ 21,30 Film artistic: "Ultimul strigăt de ajutor" (dramă). Regia: Hal Sitowitz. Cu: Linda Purl, Shirley Jones, Tony Lo Bianco ■ 23,10 Film artistic: "Din iad spre victorie" (aventuri, război). Regia: Hank Milestone. Cu: George Pepard, George Hamilton, Anny Duperey.

TV EUROPA NOVA

10,00 Deschiderea programului ■ 10,05 Mati Nova. Emisiune-magazin ■ 11,00 Lumea la microscop: Lorenzo Magnificul; Viterbo; Otariile ■ 12,00 Infonova; 12,10 Film: "Indecență" (r) ■ 13,40 Curs de limba italiană (lecția 21) ■ 17,05 Contemporanii noștri - O viață pentru o idee. Invitat prof. univ. dr. Eugen Albineț. Redactor Gheorghe Drăgan ■ 17,30 Spectacolul științei: În lumea păsărilor argintii (I); Știința astăzi. Realizator Mihaela Calcan ■ 18,15 Euromusic ■ 18,30 Clubul lui Gogoșneață ■ 18,35 Desene animate ■ 19,00 Infonova ■ 19,35 Jocuri de culise. Redactor Ioan Dan Borș ■ 20,00 Videoclip '95 ■ 20,30 Film documentar în serial: "Columb și epoca marilor descoperiri" (V) ■ 20,55 Publicitate ■ 21,00 Film: "SIS - Secția de Investigații Speciale" (prod. SUA; regia Mark L. Lester; cu Lou Diamond Phillips, Scott Glenn). Din "Orașul îngerilor" - Los Angeles, povestea adevărată a unui polițist obligat să aleagă între simțul dreptății și un temperament dur și rebel ■ 22,30 Infonova ■ 22,45 Night Club. Varietăți; Umor în serial: "Mounthy Pithon", Black Adder (23,45); Publicitate (0,15); Film: "Înainte de miezul nopții" (prod. SUA; regia Martin Brest; cu: Robert de Niro, Charles Grodin). Un vînător de recompense acceptă să urmărească un contabil simpatic, care sustrăsese 15 milioane de dolari de la un magnat al drogurilor. Misiunea îi este împiedicată de FBI și de doi ucigași profesioniști (0,30); Concert Uriah Heep - Raging through the silence (2,00). Realizatori: Cosmin Chivu, Octavian Jighirgiu.

TV SATELIT

RTL

6,30 Seriale, desene animate ■ 10,05 Kojak (s): "Capriciile legii" ■ 11,00 Frumos și bogat (s) ■ 11,30 Vremea dorinței (s) ■ 13,00 Magazinul amiezii ■ 13,30 Springfield Story (s) ■ 14,15 Santa Barbara (s) ■ 15,10 Pasiunea ei e crima (sp) ■ 16,00 Ilona Christen talkshow ■ 17,00 Hans Meiser talkshow ■ 18,00 Jeopardy! (cs) ■ 18,30 Între noi (s) ■ 19,00 Frumos și bogat (s/r) ■ 19,30 Exploziv: bîrfe de bulevard ■ 20,10 Exploziv - magazin ■ 20,40 Vremuri bune și rele (s) ■ 21,15 Mătase franțuzească (er. thriller SUA 1994) ■ 23,00 Chipul spaimei (thriller SUA 1990) ■ 1,20 Show nocturn ■ 2,15 Cel din urmă războinic (f.a. SUA 1989) ■ 3,55 Mătase franțuzească (f/r).

PRO 7

6,50 Alf (s/r) ■ 7,40 Inspectorul Gadget (d.a) ■ 8,35 Casa noastră (s) ■ 9,35 Petrocelli (s.p) ■ 10,35 Roseanne (s/r) ■ 11,05 Cum se cuceresc fetele! (co. SUA 1978) ■ 13,00 Cei doi Hart (s.p) ■ 14,00 Îngerii lui Charlie (s) ■ 15,00 Arabella Kiesbauer (show) ■ 16,00 Misterele lui Dowling (s.p) ■ 16,55 L. A. Law (s) ■ 18,00 Desene animate ■ 19,25 Rock'n Roll Daddy (s) ■ 19,50 Roseanne (s) ■ 20,25 Alf (s) ■ 21,15 Superman (s) ■ 22,10 Vînătorii din spațiu (s. SF) ■ 23,15 Răzbunarea (f.a. SUA 1990) cu K. Costner, A. Quinn ■ 1,20 Micuțul și maestrul (f. Hong Kong 1979) ■ 2,50 Reluări.

MTV

7,00 Matinal, cu Maria ■ 8,30 Dans în aer liber, cu Eric ■ 10,00 Ingo cu mix-ul dimineții ■ 13,00 Muzică soul, cu L. l'Anson ■ 14,00 Mari hituri ■ 15,00 Mix-ul după-amiezii ■ 17,00 Zig & Zag Show ■ 17,30 Coca Cola Report ■ 17,45 Noutăți cinematografice ■ 18,00 Știrile zilei ■ 18,15 3 din 1 ■ 19,00 Muzică non-stop ■ 21,00 Mari hituri: succese de-a lungul anilor, cu Hakan ■ 22,00 Most Wanted, cu Ray Cokes ■ 23,30 Beavis & Butt-head (d.a.) ■ 0,15 Noutăți cinematografice (r) ■ 0,30 Știrile nopții ■ 0,45 3 din 1 (r) ■ 1,00 Party Zone - muzică de dans non-stop, cu Simone ■ 3,00 Muzică soul, cu L. l'Anson ■ 4,00 Dans în aer liber.

EUROSPORT

9,30 Tenis. Magazin ATP ■ 10,00 Eurofun. Magazin distractiv ■ 10,30 Gimnastică artistică. Campionatele Internaționale ale Franței de la Paris-Bercy (r) ■ 12,00 Atletism. Magazinul lunii martie 1995 ■ 13,00 Fotbal. Selecțiuni din Preliminariile CE 1996 (r) ■ 15,00 Mag. sporturilor cu motor ■ 16,00 Snooker. Liga europeană '95: J. Parrott - A. McManus ■ 18,00 Eurofun. Mag. distractiv ■ 18,30 Wrestling. World Superstars ■ 19,30 Magazinul internațional al sporturilor cu motor ■ 20,30 Buletin de știri 1 ■ 21,00 Călărie. Cupa Mondială de la Paris - Bercy (d) ■ 0,00 Wrestling. World Superstars ■ 1,00 Moto. Magazin Grand Prix ■ 2,00 Buletin de știri 2.

PALATUL CULTURII

În organizarea Inspectoratului pentru Cultură al județului Iași, astăzi, la orele 12,00, în holul central al Palatului Culturii din Iași va fi vernisată cea de-a IV-a ediție a "Expoziției anuale de artă naivă". Expun pictori din Bacău, Botoșani, Brașov, București, Galați, Vaslui, Iași. Prezintă: criticul de artă George Macarie. Expoziția rămîne deschisă pînă la data de 15 aprilie a.c.

BIBLIOTECA "GH. ASACHI"

Astăzi, la orele 16,00, la Biblioteca "Gh. Asachi" va avea loc o nouă audiție muzicală. În program: Kraftwerk - "Trans-Europa Expres".

CONFERINȚE

"Doctrine politice: Istorie și Actualitate", este tema dezbaterii organizată de filiala Iași a Partidului Democrat (FSN), care va avea loc vineri, 31 martie, ora 17,00, la sala "Iris" a S.C. "Metalo-Chimice" S.A. (în spatele patiseriei "Scala). Vor conferenția, Mihai Baciu, prof. univ. dr., șef al catedrei de Filosofie din cadrul Universității "Al. I. Cuza" Iași, Ovidiu Șimonca, redactor șef-adjunct la citidianul "Monitorul", Lucian Dîrdală, redactor șef-adjunct la RTV "Europa Nova" și Liviu Antonesei, președintele filialei Iași a P.A.C.

MUZEUL LITERATURII ROMÂNE

Muzeul Literaturii Române Iași organizează astăzi, la orele 17,00, la Muzeul Teatrului, manifestarea prilejuită de centenarul nașterii lui Victor Ion Popa. În program: Victor Ion Popa văzut de Aurel Leon, Gabriel Gavril, Bogdan Ulmu și actori ai Teatrului "V.I. Popa" din Bîrlad, Constantin Petrican și Tudor Smoleanu; - Recital actoricesc susținut de Constantin Popa și Florin Mircea; - Lansarea volumului "Singurătatea candelabrului" de Gh. Vidican, în prezentarea lui Liviu Antonesei.

CINEMATOGRAFE

■ **Cinematograful "Victoria"** (telefon: 112502); orele: 9;11,30;14;16,30;19: ***"Interviu cu un vampir".*** Producție S.U.A., 1994. Thriller horror după romanul omonim de Anne Rice. Cu Tom Cruise, Brad Pitt, Stephen Rea. Premieră. În completare: "Munții Paring" (Documentar românesc).

■ **Cinematograful "Republica"** (Telefon: 114327); orele: 9;11,30;14;16,30;19: ***"Blestemul gemenilor".*** Producție India, 1993. Melodramă muzicală cu Ashok K. Ranglani, Akshay Kumar și Ayesha Jhulka. Premieră.

■ **Cinematograful "Copou"** (Telefon: 145738) orele: 9;11,30;14;16,30;19: ***"Forrest Gump".*** Producție SUA, 1994. Dramă de Robert Zemeckis. Cu Tom Kanks, Robin Wright, Gary Sinise, Sally Field. Film distins cu 3 globuri de aur și 6 premii Oscar 1995.

■ **Cinematograful "Dacia"** (Telefon: 164740) orele: 9;11;13; 15; 17; 19: ***"Un alt Karate Kid".*** Producție SUA, 1994. Film de acțiune pentru tineret. (Vineri, sîmbătă, duminică), 31.III., 1 și 2.IV.1995, ora 19. Programul omagial "Centenarul Cinematografiei": ***"Philadelphia".*** Producție SUA, 1994. Regia: Jonathan Demme. În rolul principal: Tom Hanks, laureatul premiilor OScar 1994 și 1995 pentru cel mai bun actor.

■ **Videoteci**: - Sala mică a cinematografului "Republica" (orele: 10; 12; 14; 16; 18; 20)

SEMNAL EDITORIAL

Editura "Moldova"

La Editura "Moldova" din Iași a apărut, de curînd, volumul ***"Puterea sufletească", de Constantin Rădulescu-Motru.*** Prezenta ediție este îngrijită și revizuită de lector dr. Dumitru Burghelea. Volumul "Puterea sufletească" este structurată în cinci părți: ***"Afirmarea personalității omenești în principalele momente ale culturii"; "Legea conservării unității sufletești"; "Persoana și mediul"; "Mecanismul actului voluntar, caracterul"; "Puterile sociale. Cultura".***

"Situarea lui Constantin Rădulescu-Motru în raport cu orientările filosofiei românești a vremii nu este lipsită de dificultate. /.../"

Postularea unei legături strînse între filosofie și știință, promovarea psihologiei moderne și fundamentarea ei antispiritualistă, integrarea conștiinței și a personalității în realitatea unică a naturii, pe baza evoluționismului, realismul epistemologic îl apropie pe Constantin Rădulescu - Motru de orientarea realist raționalistă. Totodată, concesiile făcute idealismului sau spiritismului în unele privințe sau în anumite perioade îl distanțează de poziția mai consecventă a unui P.P. Negulescu sau M. Florian", afirmă Dumitru Burghelea în prefața volumului.

C. RĂDULESCU MOTRU
PUTEREA
TEASCA

Noutăți editoriale în librăriile Sedcom "Libris"

Editura Elit - Lloyd C. Gardner - "Sferele de influență. Împărțirea Europei între marile puteri, de la München la Yalta" - Colecția Memento, 6000 lei, 399 pag.

Cartea urmărește, pas cu pas, conflictele și tratativele diplomatice care au configurat viitoarea hartă o lumii. Este un exemplu clar și dureros despre lipsa de șansă a țărilor mici în relațiile cu marile puteri.

Editura Elit - Michael Crichton - "Sfera", 4500 lei, 395 pag.

Una dintre cele mai fascinante cărți, în care se îmbină ficțiunea științifică și miracolul parapsihologiei.

Scriitorul a cucerit lumea cu "Jurasic Park" și "Noaptea samurailor".

Editura Ars Longa - "Sfînta Tereza din Avila - Castelul interior", trad. Christian Tămaș, 4000 lei, 214 pag.

Este cea mai importantă dintre lucrările Sfintei din Avila, nu atît "din punct de vedere mistico-religios cît din cel al stilului și al harului ei de scriitoare înnăscută".

Editura Minerva - David Murao-Ferreira - "O dragoste fericită" - în col. BPT , 800 lei, 292 pag.

La prima vedere, pare, doar, un frumos roman de dragoste, dar poate fi, dincolo de toate alegoriile ce se poi desprinde și "un roman despre roman".

Editura București - Octavian Bojian - "Bazele contabilității", 6000 lei, 412 pag.

Prezentul curs este grefat pe noul sistem, de contabilitate elaborat de Ministerul Finanțelor și se adresează în special studenților din anul întîi de la facultățile cu profil economic, precum și tuturor acelora care doresc să se inițieze în contabilitate.

Editura All - Ion Oancea - "Probleme de criminologie", col. Juridică, 6980 lei, 237 pag.

Autorul abordează unele probleme de bază ale criminologiei, începînd cu știința criminologiei, cu criminalitatea ca fenomen social, continuînd cu componentele acesteia, crima, ca fenomen individual etc., în lumina unor lucrări fundamentale de criminologie modernă din țările europene occidentale.

Editura All - Mircea Djuvara - Teoria generală a dreptului. Drept rațional, izvoare și Drept pozitiv, 17900 lei, 516 pag.

Reeditarea la 50 de ani de la moartea autorului (1886-1944), reprezintă mai mult decît un act de restituire culturală, ea vine să ofere tuturor studenților la drept, un curs neegalat pînă astăzi, aflat în continuare în bibliografia disciplinei studiate în școală, o carte fundamentală pentru orice slujitor al dreptului. **(N.G.)**

ULTIMUL VAGON POȘTAL

Casele de Ajutor Reciproc - o speranță pentru salariați și pensionari

Singurele speranțe pentru un mare număr de salariați și pensionari, și pentru membrii familiilor lor rămîn casele de ajutor reciproc, aceste asociații cu scop nelucrativ care acordă împrumuturi alinînd o parte din durerile cotidiene ale actualei "epoci" de tranziție către ... nici noi nu mai știm ce!

Cine ar putea să sară în ajutorul unor membri cotizanți, la bucurii și necazuri, decît Casele de Ajutor Reciproc? De acest lucru îți poți da ușor seama la tot pasul, în unități economice și bugetare, în mijloacele de transport, în piețe și pe stradă.

Cîți dintre noi n-au auzit dialoguri de genul: "Îmi cumpăr o mașină de spălat peste trei luni, cînd iau CAR-eul", "Iau un CAR și mă duc să-mi fac operație"; "Întreținerea pe cele trei luni am plătit-o cu CAR-ul ce l-am luat"; "Nunta fetii o fac cînd iau CAR-ul" etc., etc. Sînt cuvinte des rostite de membrii noștri.

Mulți știu, dar puțini înțeleg că aceste organisme nu au nimic comun cu Casa de Ajutor Românesc.

Asociația Județeană Iași a C.A.R. este subordonată Asociației Generale ale Caselor de Ajutor Reciproc ale Salariaților din România și are sediu propriu (de mulți invidiat) construit cu forțe proprii.

La finele anuului 1994, în componența Asociației Județene intrau 229 Case de Ajutor Reciproc, cu un număr de 99.500 membri, al căror fond social se ridică la 5.311.596.000 lei.

Că cele de mai sus constituie un adevăr, îl constituie și numărul de 57.692 împrumuturi acordate în 1994, în valoare de 9.519.180.000 lei. Valoarea unui împrumut situîndu-se în jurul valorii de 50.000-1.000.000 lei, în funcție de posibilitățile financiare și fondurile sociale ale fiecărei Case de Ajutor Reciproc și ale membrilor săi.

Dobînzile practicate pentru împrumuturi sînt între 5 și 20 la sută, după rulajul ratelor achitate, funcție de hotărîrile adunărilor și conferințelor. Iată trei exemple, care sînt semnificative:

1. La un împrumut de 100.000 lei, restituit în zece luni, la C.A.R. care practică o dobîndă de rulaj de 10% rezultă o dobîndă de 4584 lei; la 200.000 lei, rambursabilă în 10 rate, se plătește o dobîndă de 9167 lei; la un împrumut de 300.000 lei, rezultă o dobîndă de 13750 lei pentru restituirea în 10 luni. Iar la un împrumut de 500.000 lei rambursabil în 20 luni, dobînda va fi de 43785 lei.

De cele mai multe ori, Casele de Ajutor Reciproc acordă împrumuturi suplimentare, sumele variind de la 25.000 la 60.000 lei și mai mult.

Casele de Ajutor Reciproc au ieșit de sub tutela fostelor sindicate începînd cu 01.01.1990. La nivelul județului, acestea sînt coordonate de consiliul propriu de administrație. Activitatea financiar-contabilă a C.A.R. este verificată de către comisiile de cenzori de la nivelul acestora, iar anual, sau de cîte ori este nevoie, de către personalul specializat al Asociației Județene.

Cu aceste ocazii, în puține cazuri, s-au constatat abateri de la Statut și chiar pagube, care, ulterior, au fost recuperate.

Lăsînd deoparte nostalgiile unora față de subordonarea Caselor de Ajutor Reciproc la fostele sindicate, au existat și încă mai există voci, care pun unele neîmpliniri de moment ale unor C.A.R. care le conduc, pe seama unei slabe conduceri și îndrumări. Este un fals, un mod îngust de a gîndi și judeca prin prisma unor cazuri izolate.

Ioan GHINEȚ
membru în Consiliul Aso iei
Județene C.A.

FILM

Aproape 4000 de lire pentru un whisky centenar

În cadrul licitației de whisky-uri rare, organizată în fiecare primăvară de casa Christie's, o sticlă de scotch vechi de peste 100 de ani s-a vîndut cu 3.900 de lire sterline, comunică Rruter. Băutura, marca “Macallan-Glenlivet”, a fost distilată în 1890 în ținutul scoțian Speyside. La această licitație, au fost puse în vînzare peste 300 de sticle de whisky, dintre care trei s-au vîndut cu sume în jur de 3000 de lire. Vechii colecționari de băuturi rare au început, însă, să fie puși în umbră de asiatici, de cînd în 1991 un japonez a plătit 6.375 de lire pentru un whisky vechi de 60 de ani.

Un “Oscar” pentru inventatori

Institutul american Smithsonian a instituit un premiu destinat invențiilor și ingineriei, constînd din 500.000 dolari și un trofeu. William Bolander, inginer auto, cu o contribuție esențială în modificarea designului automobilului, este primul căruia i-a fost atribuit proaspăt-înființatul premiu. Invențiile sale au făcut mașinile mai bune, mai ieftine și mai sigure.

Organizații catolice intenționează să boicoteze orice produs al Companiei Disney

Un grup catolic și o organizație anti-avort din SUA s-au unit pentru a boicota controversatul film “Priest”, lansat de sucursala companiei Disney, Miramax Films. Organizațiile American Life League și Catholic League afirmă că filmul este o insultă la adresa catolicilor și intenționează să boicoteze orice produs Disney, de la filme pînă la Disneyland, pînă cînd compania se va delimita de filmul “Priest”, aruncînd toată vina pe Miramax Films. Personajele filmului sînt cinci preoți, dintre care doi activi pe plan sexual, unul homosexual, iar celălalt heterosexual. Îndîrjiții militanți afirmă că, în urma “obscenităților” din filmul “Priest”, ei nu mai pot avea încredere în posibilitățile companiei Disney de a asigura divertisment copiilor, citează Reuter. American Life League vrea ca Disney să-l concedieze pe președintele și directorul executiv, Michael Eisner, să scoată filmul de pe piață și “să ceară scuze fiecărui creștin din țară”. Săptămîna trecută, grupul catolic a reușit să convingă conducerea de la Miramax să amîne lansarea la scară națională a lui “Priest” de pe 14 pe 19 aprilie. Compania Disney refuză în mod constant să facă vreun comentariu, în schimb președintele departamentului de marketing de la Miramax a declarat că ei sînt autonomi de Disney și că, după amînarea lansării naționale a filmului, nu vor mai face nici o concesie. “Noi credem în acest film și credem că reflectă realitatea. Reacția multor catolici care au văzut filmul, lansat săptămîna trecută în New York și Los Angeles, a fost foarte favorabilă”, a mai spus Mark Gill.

Aromele și vocile vor deveni mărci comerciale

După 40 de ani, experții australieni în materie de proprietate intelectuală vor face prima modificare a legii mărcii înregistrate, permițînd celor care folosesc în reclame arome sau voci să le protejeze prin înregistrarea lor ca mărci comerciale, informează Reuter. Primii interesați de această nouă posibilitate sînt producătorii de alimente și băuturi, dornici să protejeze aromele specifice comercializate. În privința înregistrării vocilor ca mărci comerciale, experții au dat exemplul celor care fac reclame la radio și care, cu ajutorul noii legi, se pot proteja de imitatori. Biroul Mărcilor Comerciale din Australia a fost de acord cu înregistrarea aromelor și vocilor ca mărci, cu condiția să poată fi descrise pe hîrtie. De exemplu, aromele ar trebui exprimate prin formule chimice, iar vocile “descrise” pe portativ. Legea va fi dezbătută în luna mai, sperîndu-se să intre în vigoare în ianuarie anul viitor.

Confesiune stilizată a unui personaj macabru

“Interviu cu un vampir”

Producție a studiourilor “Geffen Pictures”, SUA, 1994. Ecran normal. Color. Durata proiecției: 121 minute. Scenariul Anne Rice (După romanul său omonim, primul din ciclul “Cronicile vampirului”, apărut, recent, în editura RAO). Regia: Neil Jordan. Cu: Tom Cruise (Lestat), Brad Pitt (Louis), Antonio Banderas (Armand), Stheepn Rea (Santiago), Christian Slater (Malloy), Kirsten Dunst (Claudia), Domiziana Giordano (Madeleine), Marcel Ureș (Unul din vampirii de la Paris). Distribuitor: Guild Film Romania.

Film cu două nominalizări la premiul OSCAR 1995 pentru cea mai bună scenografie și cea mai bună muzică originală. Actrița Kirsten Dunst a fost nominalizată la Globul de Aur 1995 pentru cel mai bun rol secundar feminin.

Dincolo de miturile, literatura și filmele despre secolul trecut, imaginea vampirului s-a dovedit a fi una dintre cele mai trainice. De la romanul victorian la clasicul film horror, figura malefică a vampirului, puternică și nemuritoare, a captivat publicul de pretutindeni. Pe la mijlocul anilor ‘70, o nouă încarnare a mitului vampirilor, deosebit de evocatoare, elegantă și originală, se năștea datorită unui roman conceput în atmosfera de senzualitate languroasă a New-Orleans-ului. “Interviu cu un vampir”, primul volum - devenit best-seller - al apreciatelor “Vampire Chronicles” scrise de Anna Rice, a fost publicat în 1976 și este considerat, deopotrivă, o operă clasică cultă și un triumf comercial. “Interviu cu un vampir” este povestea unui om ce se trezește sedus de o creatură diabolică, atît de charismatică și de copleșitoare, încît el cedează unui rău pe care nu și-l poate închipui cu adevărat. Amintirile acestui bărbat, născut Louis De Pointe Du Lac, se întind pe o perioadă de 200 de ani și generează o poveste încărcată de erotism, focalizîndu-se în jurul personalității demonice, dar plină de magnetism a vampirului Lestat, care-l conduce la Louis prin moarte către viața veșnică și întunericul fără de sfîrșit. Natura provocatoare a cărții Annei Rice, care a menținut-o în fruntea scierilor de ficțiune timp de aproape 20 de ani, a stimulat imediat în lumea filmului dorința de a o transpune pe peliculă. Iar acum, iată că imaginația scriitoarei a găsit o cale de a se uni cu viziunea apreciatului regizor Neil Jordan pentru a aduce pe ecran “Interviul cu un vampir”. Contînd pe familiaritatea fanilor cu genul de film horror-fantastic, Neil Jordan a urmărit să evite clișeele genului, insistînd asupra acelor elemente absolut originale propuse de romanciera și scenarista Anne Rice. “Îmi place să realizez lucruri care nu s-au mai făcut înainte”, mărturisește Neil Jordan. “În «Interviu cu un vampir» sînt imagini și momente emoționale pe care, pînă acum, nu le-am văzut niciodată pe ecran. Am vrut să fie un bun film horror, care să-i uimească pe spectatori, dar am vrut, de asemenea, să fie un bun film artistic, cu scene nu numai de violență și sălbăticie, ci și blînde, subtile, poate chiar unice. Oricum, atmosfera filmului urmărește traiectoria lui Louis, o călătorie dinspre lumină înspre tenebre”.

Louis De Pinte Du Lac a fost vampir cu 200 de ani în urmă. Pe atunci era un văduv tînăr și bogat, foarte deprimat de pierderea soției și fiicei sale, nemaiștiind cum să înfrunte durerea. În atmosfera lugubră a New-Orleans-ului de la sfîrșitul secolului al XVIII-lea, Louis îl cunoaște pe vampirul Lestat, care-l va fascina și-l va atrage definitiv în lumea de coșmar a Celor Nemorți. Louis devine, și el, un vampir, o himeră inumană, însă, din păcate, păstrează dorințe, visuri, simțăminte omenești care-l vor depărta mereu de noul univers pe care și l-a ales. În anii ‘90, în San Francisco-ul zilelor noastre, Louis revine în lumea Celor Vii și decide să-și dezvăluie povestea unui tînăr reporter. Confesiunea lui este senzațională, pentru că reconstituie experiența unui damnat al soartei într-un infern din care nimeni nu poate să se mai întoarcă.

Una dintre cele mai mari provocări lansate de transpunerea acestei tulburătoare fantezii în realitate cinematografică a fost găsirea unor actori capabili să plonjeze în această lume secretă populată de vampiri. Spre surpriza și încîntarea realizatorilor, ei au avut ocazia să aleagă dintre cele mai admirate staruri ale Hollywoodului contemporan, multe dintre acestea fiind dornice să interpreteze un rol în “Interviu cu un vampir”. Pentru complexa partitură a lui Lestat, s-a oferit Tom Cruise, actor plasat printre vedetele cu cel mai mare box-office din lume, faimos interpret al unor personaje decente și eroice. Regizorul Neil Jordan relevă: “Cînd am aflat că Tom Cruise este interesat de filmul nostru, am știut că distribuirea lui în rolul vampirului Lestat va surprinde multă lume. Ce ne-a șocat după întîlnirea cu el a fost pasiunea cu care dorea să intre în pielea unui personaj atît de malefic”. “Anne Rice descrie acești vampiri drept veșnic tineri, de o frumusețe supranaturală și cu o extraordinară putere de control, mai ales Lestat”, continuă Jordan. “Erau multe variante pe care le puteam urma cu rolul lui Lestat, dar am preferat să alegem pe cineva ieșit din comun, asemenea lui Tom Cruise, care este un actor superb. Este un tip care poate juca - și chiar a făcut-o - roluri foarte dificile, cum a fost cel din «Născut pe 4 iulie», partituri care prin el pot deveni nu numai pline de succes, dar chiar de neuitat. Am simțit că era un mod mai îndrăzneț și mai curajos de abordare a filmului și cred că era nevoie de acest gen pentru a atrage, cu adevărat, atenția”.

Pentru celălalt rol principal, cel al lui Louis, producătorii s-au gîndit imediat la Brad Pitt, care a impresionat în mod deosebit publicul prin seria de personaje pe care le-a creat în filmele “Thelma & Louise”, “Cîndva pe aici curgea un rîu”, “Kalifornia”, “Legendele toamnei”. Jordan îl vede pe Brad Pitt drept cel mai bun Louis, care este “nemuritor cu pasiunile unui muritor, un vampir cu inimă umană, un personaj foarte încărcat de simțăminte”. “Brad Pitt emană aceste simțăminte prin toți porii, lăsînd să iasă la suprafață toate stările sale emoționale”. “Louis încheie tîrgul faustian: pactul său cu Lestat îl ridică dincolo de durere, dincolo de boală și de moarte, dar îl aruncă dincolo de umanitate. Astfel încît, deși a cîștigat totul, ceea ce a pierdut depășește cu mult acest cîștig”.

“Interviu cu un vampir” - un thriller incitant, pasionant, înmărmuritor!

În premieră, la cinematograful “Victoria”, 31.III.-6.IV.1995, orele: 9; 11,30; 14; 16,30; 19.

Vă semnalăm reluarea a două filme de excepție, avîndu-l ca protagonist pe Tom Hanks, distins, pentru al doilea an consecutiv, cu premiul Oscar pentru cea mai bună interpretare masculină:

“Forrest Gump” (pelicula premiată cu șase premii Oscar 1995). În programul cinematografului “Copou”, 31.III./6.IV.1995, orele: 9; 11,30; 14; 16,30; 19.

“Philadelphia” - în programul cinematografului “Dacia” 31.III.-2.IV.1995, ora 19.

(Birou Presă Direcția Difuzării Filmelor)

ca să nu vă rătăciți, cumpărați o hartă
USA
Frankreich
France
+ EURO GUIDE
Hallwag
Hallwag
noi vă oferim hărțile tuturor orașelor mari și țărilor din Europa

la sediul ziarului Monitorul și la sediul de primire anunțuri de mică publicitate de la parterul magazinului Materna.

SPECIALIȘTI ÎN CALCULATOARE, ATENȚIE !!

COMPUTER GAMING WORLD
1993 BYTE AWARD OF DISTINCTION
PC MAGAZINE
Pick Your Perfect PC
Windows
Best Windows Notebooks
L'ORDINATEUR INDIVIDUEL
CHIP
1993 ANNUAL WINDOWS 100 W MAGAZINE
COMPUTER SHOPPER TOP 10
EDITORS' CHOICE
WEEKLABS
CODIES
CBG &H BEST BUY
MVP
CHIP

vă puteți cumpăra, vă puteți abona la reviste de specialitate la sediul ziarului Monitorul (Smîrdan 5) sau sediul Monitorul de la parterul magazinului Materna.

HOROSCOP

BERBEC

(21 mart. - 20 apr.):

🖐 Nu reușiți să vă acomodați ritmului celorlalți, cînd o luați înainte, cînd rămîneți de căruță. Asta pentru că nu v-ați pus în acord cu dvs.

TAUR

(21 apr. - 20 mai):

👌 Nu vă scapă nimic din ceea ce este important cu adevărat pentru succesul acțiunii. Căutați tovarăși de drum cît mai fideli.

GEMENI

(21 mai - 21 iun.):

🖐 Plecăciunile pe care le faceți nu mai impresionează de data asta. Superiorii au început să se îndoiască de buna credință pe care o arătați.

RAC

(22 iun. - 22 iul.):

🖐 Eleganța și perspicacitatea nu vă folosesc la nimic, nimeni nu are dispoziție pentru civilitate. Vedeți-vă, discret, de interesele dvs.

LEU

(23 iul. - 22 aug.):

👍 Nimeni nu înțelege cum de, în fierberea din jur, ați rămas o figură atît de discretă. De fapt, dvs. moțăiți, legănat în amintiri.

FECIOARĂ

(23 aug. - 22 sept.):

👍 Așteptați un moment de tandrețe, dar nu vă gîndiți că el nu vine decît atunci cînd există o promisiune de reciprocitate.

BALANȚĂ

(23 sept. - 22 oct.):

👌 Devotamentul dvs. riscă să rămînă neînțeles atîta vreme cît dvs. veți confunda planurile. Totuși, de data asta, răsplata nu va întîrzia.

SCORPION

(23 oct. - 21 nov.):

🖐 Neîmplinirile continuă să fie de ordin sentimental, pentru că profesional sînteți în stare de sacrificii de nebănuit.

SĂGETĂTOR

(22 nov. - 21 dec.):

👍 Dacă sînteți suficient de realist(ă) și de prompt(ă), nu veți rata posibilitatea unei călătorii în străinătate. Ce vreți mai mult?

CAPRICORN

(22 dec. - 19 ian.):

👍 Propunerile care vi se fac nu vă impresionează prea mult, dar nici nu vă lasă indiferent(ă). Opțiunea e la dispoziția dvs.

VĂRSĂTOR

(20 ian. - 18 febr.):

👎 Sînteți negru (neagră) în suflet, nu v-ați așteptat la un asemenea răspuns din partea unei persoane pe care ați ajutat-o pe gratis!

PEȘTI

(19 febr. - 20 mart.):

👌 Nu vă mai pasă de nimic, sînteți dispus(ă) să vă trăiți destinul în toată libertatea. Bucurați-vă, dar gîndiți-vă că și mîine e o zi.

LEGENDA:

👎 - vă paște ghinionul

🖐 - prudența e mama înțelepciunii

👍 - n-aveți nimic de pierdut

👌 - șansa vă surîde

INTEGRAMA ZILEI

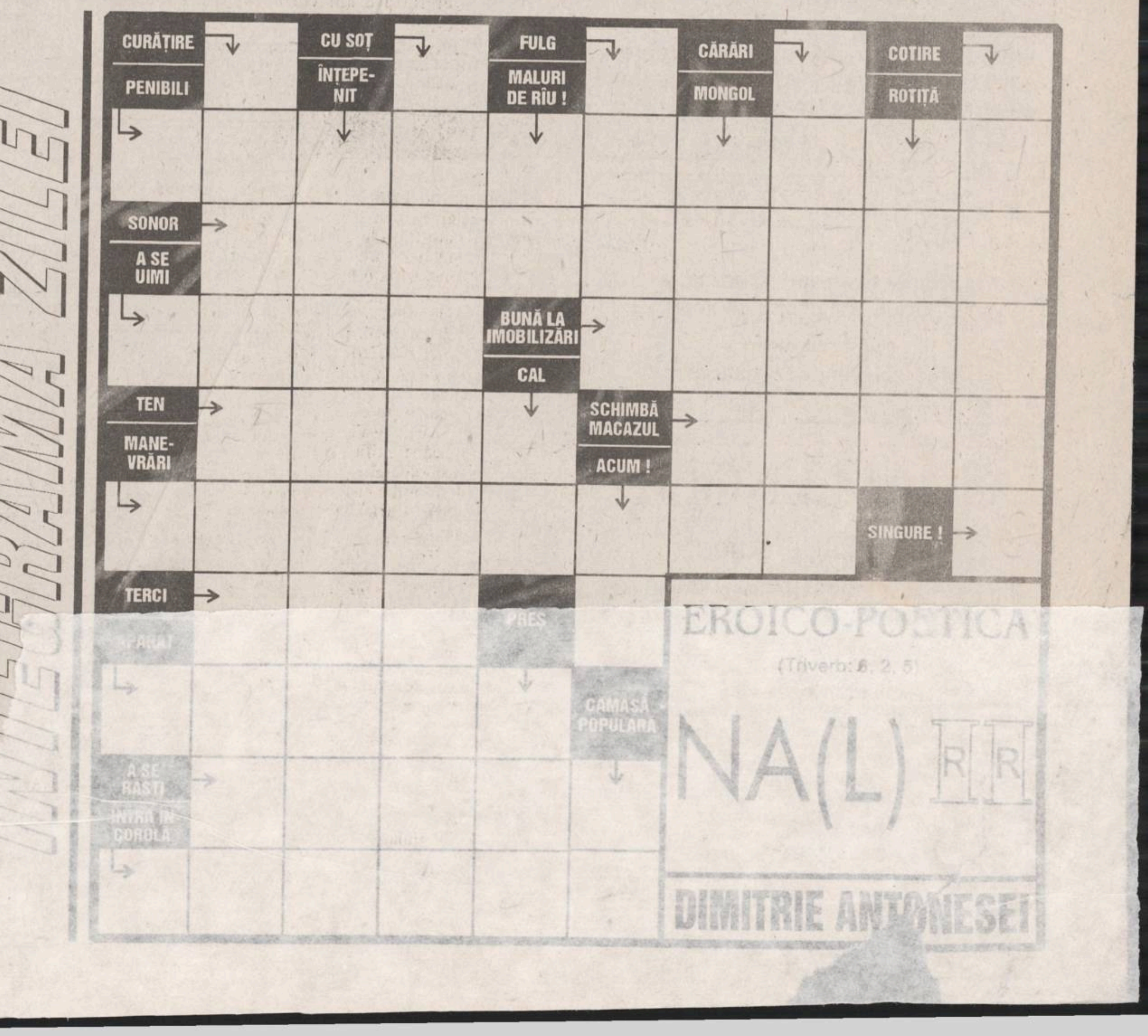

AGENDA OMULUI DE AFACERI

Agenţia de Publicitate
NORD-EST BB/AC
oferă servicii moderne şi profesionale în domeniul expoziţional:
- reprezentare la tîrguri şi expoziţii;
- calendare expoziţionale trimestriale (interne şi externe)
- studii de marketing.

Str. Smîrdan nr. 5, cam. 212, tel./fax 144776

NEST SRL
distribuie
ceasuri elveţiene originale
Str. Florilor nr. 2, tel. 213525

FOOD-LAND S.R.L.
depozit en gros pentru produse alimentare, băuturi, cosmetice
Complexul Super Copou, intrarea din spate
Telefon 252914, 157034; Fax 131667
Contact: Anton Zaarour, director

EUROBIT S.R.L.
tehnică de calcul
programe
balanţă, gestoc, facturare, mijloace fixe, salarii
Str. Anastasie Panu 36, bl. 1B,
telefon 032/211494, 231288, 113130/965

MORA ELECTRONICS SRL
comercializează:
- cîntare electronice (DIGI 430, 650, CAS 15, 30; SAPSI SC 15P)
- case de marcat (SAPEL cu memorie fiscală, imprimantă termică, interfaţă serială)

Tel./fax 212735, tel. 112267

NOE SRL
confecţionează şi livrează
- setci, năvoade, juvelnice, mincioace
- hamacuri, scrînciobe, plase porţi etc.

Prepară şi vinde mortar şi var pastă.
Sat Vlădiceni, com. Tomeşti, Iaşi (Şos. Bucium - Tomeşti, în spate la "Prefabricate-Somaco"), Tel. 231076.
Contact: Ioan Cozariuc, administrator

DESIGN 90
intermedieri imobiliare
(vînzări şi cumpărări de terenuri şi imobile)
prin specialişti autorizaţi, asigurăm garanţii asupra valorii reale a tranzacţiilor
Str. Alecu Russo 3, tel./fax 147596
Contact: arh. Nicolae Vericeanu, director

INTERELECTRIC SA
- copiatoare, fax-uri, imprimante laser MITA
- fax-uri, telefoane PANASONIC
- sisteme de radiocomunicaţii KENWOOD

Str. Elena Doamna 24, tel. 112004, 210030, 210031, fax 112366
Contact: Simon Iancu, Director

EMI SRL
vinde
frigidere, congelatoare, combine frigorifice, aragaze, televizoare color, aspiratoare, maşini de spălat, maşini de cusut, aparataj electric, confecţii, tricotaje; încălţăminte
B-dul Independenţei 19, bl. 1-5, parter, tel./fax 117530

CASA LEBĂDA
produce
hipoclorit de sodiu, uz casnic şi industrial, chit pentru geamuri
comercializează
perhidrol, prenadez, detergenţi
Şos. Bucium 23 (Fabrica de Gheaţă), tel. 232348

CHALLENGER
tehnică de calcul
486 DX2-66 - 2.750.000 lei (TVA inclusă)
486 DX4-100 - 2.950.000 lei (TVA inclusă)
Iaşi, Bd. Ştefan cel Mare, bl. C1 - mezanin
Telefon 211617, 117981. Fax 211617

PETRA SRL
- tranformatoare toroidale de reţea în gama 15VA - 1000VA
- rebobinări motoare şi transformatoare electrice
- acţionări electrice şi automatizări
- prelucrări mecanice
- lămpi şi becuri cu halogen 20,50W
- proiectoare şi becuri cu halogen 100(150)W, 300 (500)W
- reclame luminoase

str. Împă[illegible] r. 27, tel. 125808, fax 221281

VÎNZARI

SC ELECTRIC PULS SRL
vă oferă
o gamă largă de spoturi luminoase, veioze, lămpi de birou, plafoniere şi lampadare, toate cu becuri halogen, adaptabile uşor spaţiilor comerciale, birourilor, vitrinelor, standurilor expoziţionale etc.
Pentru informaţii sunaţi la tel. 230060, între orele 9,00-17,30 sau 164097, între 17,30-20,30.

S.C. SAZI POPRICANI S.A
vinde
producătorilor agricoli individuali şi asociaţiilor agricole, conform HG 796/1993, la preţuri subvenţionate, următoarele :
- *Porumb sămînţă - Podu Iloaiei 110* - 52 to. - 1.570 lei/kg.
- *Porumb sămînţă - Apache* -20 to. - 1.570 lei/kg.
- *Porumb sămînţă - Optima* - 15 to.- 1.570 lei/kg.
- *Porumb sămînţă - Stira* - 7 to. - 1.570 lei/kg.

cît şi:
- **Soia sămînţă Hudson I**, - 150 to. - 900 lei/kg.
- **Mazăre Atol I**, - 25 to. - 850 lei/kg.

Preţurile sînt fără T.V.A.

S.C. situată pe strada Sărăriei nr. 118
vinde
haine la kilogram import Germania.
Preţ 7000 lei/kg, zilnic între orele 9.00-16.00.

SC IULIDON SNC
unic distribuitor al produselor SC "MONTANA" SA Piatra Neamţ în judeţul Iaşi, vă oferă o gamă largă de tipuri de îngheţată, de o calitate excepţională şi la preţuri deosebit de avantajoase:
1. Îngheţată "Montana" glazurată 50g - 330 lei
2. Îngheţată "Rock" glazurată 50g - 330 lei
3. Îngheţată "Montana" cornet 60g - 410 lei
4. Îngheţată "Montana" vrac - 3800 lei
5. Tort "Montana" vrac - 4900 lei
6. Tort "Montana" 500g - 2800 lei
7. Tort "Montana" 200g - 1400 lei
8. Tort "Montana" 250g - 1600 lei
9. Tort "Montana" 130g - 1200 lei
10. Îngheţată "Mickey" glazurată 50g - 330 lei
11. Îngheţată "Mickey" neglazurată 50g - 250 lei
12 Îngheţată "Mickey" semiglazurată 45g - 270 lei

În funcţie de vînzare, firma noastră pune la dispoziţie congelatoare import Austria.
Relaţii la sediul firmei, Casa Sindicatelor, camera 29. Tel. 136241

Magazinul ANDONA
(staţia de tramvai Spitalul Parhon) vă oferă:
- **Porţelanuri şi servicii masă Dorohoi**
- **Cărţile "Fondul funciar" şi "Administraţia locală"**
- **Articolele firmei LYNX (treninguri, costume copii, tricouri)**

Primim şi dedicaţii gratuite RTV Europa Nova.

Vînd ELEKTRIK KITCHEN MACHINE - robot de bucătărie complex şi multifuncţional, cuprinde storcător de fructe şi legume, tocător de fructe şi legume, cuvă de 1 l pentru frişcă şi maioneză, maşină tocat carne şi rîşnit cafea, 2 viteze, 600W putere. Preţ fix 130.000 lei. Tel. 252975.

Vînd ELEKTRIK KITCHEN MIXERS - mixer de bucătărie multifuncţional, pentru frişcă, maioneză, aluaturi subţiri, ness, tocător de fructe şi legume, maşină de rîşnit cafea, 3 viteze, la numai 35.000 lei. Tel. 252975.

Vînd foarte convenabil rochie mireasă măr. 44-46.
Tel.230974, după ora 18

Vînd goblenuri cu rame deosebite, diferite modele. Preţuri convenabile.
Telefon 137596, după ora 17,00.
Nu deranjaţi inutil.

VÎND
televizor color RUBIN fără telecomandă, din 1992, preţ avantajos.
Relaţii la telefon 145354.

UNIVERSAL RX
oferă din stoc:
DISCHETE
3M
şi foi adezive pentru notiţe
POST IT
Vă aşteptăm zilnic la sediul nostru din str. G. Ureche nr. 3.
Tel./fax 112058.

Vînd
FRIGIDER "ARCTIC" 240 litri în garanţie
Preţ: 425.000 lei
☎ 130023 (orele 18-22)

SC VIBLANC SA
vă oferă:
Frigidere FRAM 180 l - 350.000 lei
Frigidere FRAM 240 l - 410.000 lei
Frigidere ARCTIC 180 l - 360.000 lei
Frigidere Arctic 240 l - 415.000 lei
Congelatoare ARCTIC 210 l - 555.000 lei
Congelatoare ARCTIC 160 l - 475.000 lei
Maşini spălat automatic Diamant - 570.000 lei
Maşini spălat fără storcător AL 15 - 190.000 lei; AL 12- 180.000 lei
Maşini spălat cu storcător - 318.000 lei
Storcător rufe -112.000 lei
Maşini cusut Monica - 210.000 lei
Garanţie 1 an.
Preţurile sînt pentru en detail, pentru en gros preţuri reduse.
Pentru informaţii sunaţi la telefon 148019.

■ Vînd aparat antrenament forţa tip Helcometru cu dispozitiv ramat. Telefon 132729, între orele 17,00-20,00. (336429)

■ Vînd Audi 100, fabricat 1980, neînmatriculat, şi maşină tricotat ciorapi flauşaţi. Telefon 033/660313, Tg. Neamţ. (336248)

■ Vînd certificate proprietate, cantităţi mari. Telefon 032/158502. (335038)

■ Vînd moară pentru măcinat porumb, producţie Bucureşti, capacitate 600 kg/oră, nouă; preţ fix - 3 milioane, eventual schimb cu Barkas, ARO sau Dacia papuc. Telefon 251623, după ora 15,00. (336067)

■ Vînd modul beton (garaj) tip mare, plasat în Valea Lupului. Relaţii la telefon 172344. (1119)

■ Vînd garaj din panouri metalice cu pereţi dubli, izolaţi cu vata de sticlă. Relaţii la telefon 035/475989. (1569)

■ Vînd două dormeze duble, noi, preţ - 75.000 lei bucata. Telefon 173757. (1599)

■ Vînd telefoane cu antenă, marca "Satellite", 10 memorii, sigilate, 80.000 lei. Telefon 117919. (336347)

■ Ofer carte de credit "XL Break Holidays International" pentru cazare gratuită în 70 hoteluri 5 stele din Europa. Telefon 211579, 116625. (336333)

■ Vînd maşină de scris electrică I.B.M.; preţ - 200.000 lei; Tîrguşor Copou, cămin C4, camera 28. (336351)

■ Vînd două remorci auto; două plăci vulcanizare; matriţe cizme cauciuc; matriţe papuci cauciuc; maşină găurit electrică. Telefon 178358. (336352)

■ Vînd măsuţă fantezie deosebită şi storcător fructe şi legume, preţuri convenabile. Telefon 127238. (336370)

■ Vînd pui cocker spaniel negri, 2 luni. Telefon 177000. (336361)

■ Vînd congelator "Arctic", nou, nefolosit, cu şapte sertare. Telefon 173901. (336378)

■ Vînd convenabil "Harzol" - medicament german pentru tratarea adenomului de prostată. Telefon 140645, seara. (336388)

■ Vînd cuie Vagnere 16-25 (din lemn pentru cizmărie) sos. Păcurari, bl. 595, parter; telefon 157858, între orele 8,00-17,00 şi 126857, după ora 18,00. (1617)

■ Vînd vin alb. Telefon 141296. (336411)

■ Vînd chioşc zona Autogară. Telefon 211397, 123202. (336417)

■ Vînd masă ping-pong cu accesorii; se poate monta în sală şi sub cerul liber! Telefon 133294. (336407)

■ Vînd urgent mobilă. B-dul Chimiei. Telefon 177829. (336431)

■ Vînd orgă "Fiast", 4 octave, 140.000 lei. Telefon 127537, după ora 16,00. (336399)

■ Vînd RC JVC, autoreverse, dublu casetă, stare excepţională; preţ informativ - 850.000. Relaţii la adresa: Astefănoaie C., comuna Bivolari, judeţul Iaşi, cod. 6680. (336413)

■ Atenţie întreprinzători! Aveţi posibilitatea să cumpăraţi o firmă scutită de impozit 5 ani. Telefon 136879. (336444)

■ Vînd pistol de vopsit cu accesorii vizibil la R.C. STAR. (336447)

■ Vînd acte S.C. înfiinţată în 1993 cu activitate comerţ orice, prestaţii servicii către populaţie etc. Telefon 175976. (336605)

AUTO MOTO

Societate comercială vinde urgent autoturism DACIA 1310, nou (fabricat în 1995).
Relaţii la telefon 172799.

Societate comercială vinde urgent autocamion carosat Saviem, capacitate 7 t, RK - motor, anvelope noi. Preţ informativ 7 milioane lei.
Relaţii la telefon 172799, zilnic între orele 8,00-18,00.

Societate comercială vinde ARO 320L (benzină), carosat izoterm, aluminiu, fabricaţie 1992, 40.000 km. Preţ informativ 7.000.000 lei.
Telefon: 172557, între orele 9,00 - 15,00.

Vînd
OPEL REKORD 1,9
Stare perfectă de funcţionare.
Telefon 220396, după ora 18,00.

Vînd
motor şi cutie de viteze, pentru RENAULT 18.
Preţ negociabil.
Telefon 123768, după ora 18,00.

VÎND
aripă spate dreapta, praguri, feţe portiere şi punte spate Dacia 1100. Tel. 145108, după ora 20,00.

Vînd seturi motor BORGO, segmenţi, cuzineţi, planetare originale Franţa şi alte accesorii pentru DACIA 1300-1400. Elemente caroserie DACIA 1100, acumulatori Fulmen (Franţa).
Magazin piese auto,
la parterul sediului ziarului OPINIA.

Vînd motocicletă MINSK înmatriculată, nouă (600 km la bord), gri metalizat, 600.000 lei. Telefon 211570, 146363, orele 9.00 - 15.00.

■ Vînd Dacia 1300 cu elemente de 1310, înmatriculată, stare excepţională; preţ - 3,5 mil. lei. Telefon 251623, după ora 15,00. (336068)

■ Vînd VOLVO break, 1986, 740 GL, înscrisă, cu vama plătită şi cu piese de schimb. Telefon 033/661075 sau 210 Ghermăneşti - Vaslui. (336202)

■ Vînd Opel Kadett 1300, benzină, fabricaţie 1987, înmatriculat, 97.000 km, perfectă stare de funcţionare; autocar "Ikarus", 32 locuri, 25.000 km, piese de rezervă, an fabricaţie 1986, înmatriculat; autocar ZSB-Gera, fabricaţie 1988, 25.000 km, revizie Germania, multiple piese de rezervă, video plus monitor, 47 locuri. Relaţii la telefon 210055 sau 230344.

■ Vînd motor "Renault", 1310 cmc, palier mărit, cu toate accesoriile, în rodaj, probă pe maşină. Telefon 173757. (1600)

■ Vînd Dacia 1307 papuc, necarosată, două locuri, roşie, an fabricaţie 1993, preţ negociabil, 6,5 mil. Telefon 157858, între orele 8,00-17,00 şi 126857, după ora 18,00. (1613)

■ Vînd Dacia 1300 în stare de funcţionare. Telefon 142631. (336441)

■ Vînd Dacia 1310 adusă din Ungaria pe 21 martie, an de fabricaţie 1984. Telefon 221019. (336329)

■ Vînd Renault trafic pentru transport marfă, 1990, 2100 cmc, 103.000 km, înmatriculat, stare de funcţionare excepţională, 11.000 DM, negociabil. Telefon 211392. (336362)

■ Vînd Skoda S100, motor cota zero. Perfectă stare de funcţionare. Preţ negociabil. Telefon 163070. (336438)

■ Vînd autocamion SRD - 5 tone - stare perfectă, preţ negociabil. Relaţii la familia Pantalon Mihai, comuna Todireşti, judeţul Iaşi. Permanent acasă. (1639)

■ Vînd Opel Kadett 1,3, an fabricaţie 1986, înmatriculat, benzină, cutie viteze automată. Telefon 155682.

■ Vînd Dacia 1310 TLX, decembrie 1992, culoare alb 13, 5 viteze, 5,6 mil. lei. Telefon 151322.

■ Vînd Oltcit, an fabricaţie 1992, motor nou, 200 km, verificare tehnică 2 ani, preţ 3,5 mil. lei. Telefon 251343.

■ Vînd Dacia 1310 TLE, 1990, Polonia, cu nr. nou, 4,7 mil. lei, negociabil, Dacia 1310, 1982, Ungaria, 18 mil. lei, negociabil. Vizibil, zilnic, la parcare STT-Orizont. Telefon 126283, între orele 9,00-12,00.

■ Vînd Dacia 1410 TLX, 5 trepte, octombrie 1994, fabricată la comandă. Telefon 170943.

■ Vînd Lada Niva, Renault Fuego, Peugeot diesel (ax came rupt) sau acte. Telefon 173769.

■ Vînd Fiat Uno-D, 5 portiere, 1986, înmatriculabil, 100 mii km, 2300 dolari, negociabil, sau înmatriculat - 3500 dolari, negociabil. Telefon 122736.

■ Vînd Dacia 1410 TLX, 5 trepte, octombrie 1994, fabricată la comandă. Telefon 170943.

■ Vînd Dacia 1310, 1989, Ungaria, 4,4 mil. lei. Telefon 151450, după ora 14,00.

■ Vînd Dacia 1310, Ungaria, an fabricaţie 1984, înmatriculată sau neînmatriculată, preţ negociabil, stare foarte bună. Relaţii la telefon 133976.

■ Vînd orice piesă şi element de caroserie pentru Mercedes Cobra 300. Telefon 140890.

■ Vînd motor Mercedes 300, parbrize Mercedes. Telefon 140890.

■ Vînd autoizotermă 5 t; sau schimb cu autoturism plus diferenţă. Telefon 146303.

■ Vînd Opel Kadett diesel, berlină, 4 portiere, 1987, stare foarte bună, neînmatriculat, cu vamă plătită, 4500 dolari sau echivalentul în mărci. Telefon 764317, 761444.

■ Vînd Opel Ascona 1,6 C, înmatriculat, fabricaţie 1986, cu multiple piese schimb, aspect şi funcţionare ireproşabile, preţ 3800 USD. Telefon 230657.

■ Vînd Opel Kadett, an fabricaţie 1981, 2 portiere, vopsea originală, înmatriculat 12-IS, stare de funcţionare şi aspect ireproşabile. Telefon 146981.

■ Vînd autoturism marca Subaru 1600, culoare gri metalizat, cu 4 portiere, în stare perfectă de funcţionare, preţ negociabil. Relaţii, zilnic, la telefon 116820, între orele 10,00-18,00 sau la telefon 250364, după ora 18,30.

■ Vînd Fiat Regata break diesel, 1986, geamuri electrice, închidere centralizată, volum reglabil, servodirecţie, stare perfectă de funcţionare, înmatriculabil, foarte convenabil. Telefon 140890.

■ Vînd, foarte urgent, Nissan Sanny break, an fabricaţie 1982, poate fi înmatriculat cu 12-IS, capacitatea cilindrică 1477 cmc, preţ negociabil, 2,5 mil. lei sau echivalentul în dolari, mărci. Telefon 111560, 119800.

■ Vînd Opel Kadett Sport, an fabricaţie 1982, cu îmbunătăţiri (spoilere, faruri duble), şi Nissan, model jeep, an fabricaţie 1984, intrat în ţară pe 20.01.1995. Telefon 252319.

ELECTRONICE

AUTO-TECHNIC SRL
IAŞI
str. VASILE STROESCU, nr. 10 (vis a vis de Liceul de Artă)
oferă:
PC 286-486 (SX-25--DX4 100), Pentium.
Imprimante OKI, EPSON, HP, Fax OKI combinat cu copiator pe hîrtie normală.
Tel. **032/116625, 211579.**

■ Vînd radiocasetofon auto "Futachi", stereo, două boxe, japonez, sigilat, 50.000 lei. Telefon 117919. (336348)

■ Vînd video "Phillips" cu telecomandă, excelent, preţ 400.000 lei. Telefon 173757. (1598)

■ Vînd TV color cu telecomandă, mărci de prestigiu, carcasă plastic, căutare automată, preţ 300-350.000 lei. Telefon 173757. (1597)

■ Vînd cameră video "Universum", nouă, fabricaţie 1994, boxe auto, 3 căi, 180 W. Telefon 161983, după ora 16,00. (336394)

■ Vînd dubludeck "Mayak 249" cu boxe, nou. Preţ fix 300.000 lei. Telefon 252975. (336395)

■ Vînd urgent orgă "Fiast". Telefon 159601. (1624)

■ Vînd tv color "Alfa 61", sigilat şi "Sirius 248", convenabil. Telefon 231067. (1626)

■ Vînd televizor alb-negru "Diamant", tub nou. Telefon 142631. (336440)

CASE - TERENURI

Cumpăr apartament conf. I, minim 2 camere decomandate, exclusiv parter şi ultimul etaj, orice îmbunătăţire adusă apartamentului este binevenită. Exclus zonele Canta, Metalurgie, CUG, Dacia, Dancu.
Telefon 143673

Vînd casă bătrînească, zona Tătăraşi, stradela Nicoriţă nr. 8, suprafaţă de 435 mp, 2 camere plus dependinţe, beci, garaj nou, apă în curte, telefon, posibilităţi de racord gaz. Preţ informativ 20 milioane lei.
Pentru cei interesaţi, relaţii suplimentare la telefon 157261.

Excepţional! Vînd 3000 mp teren foarte bun pentru cunoscători viticultură, pomicultură, posibilitate de transport cu tramvaiul 2, fostă moşie - Emanoil - Vlădiceni. Telefon 170255.

Vînd apartament două camere, semidecomandate, et. 1, balcon logie închis, telefon, Tătăraşi, excelent, preţ negociabil, valută sau lei. Telefon: 173456, orele 18-21.

■ Vînd urgent apartament 4 camere decomandate, confort I, cu îmbunătăţiri, boxă, Nicolina I, lîngă Fabrica de mobilă, preţ 30 mil., negociabil. Telefon 126016. (87777)

■ De vînzare casă modestă şi teren 1500 mp, sos. Albineţ nr. 20B. (87907)

■ Vînd teren arabil intravilan, construibil la şosea în Zahorna, comuna Rediu, 10 km de Iaşi, 5000 mp, foarte convenabil. Telefon 163219. (87887)

■ Vînd urgent apartament 3 camere, et. 1, central, bun pentru privatizare, cabinet medical, preţ negociabil. Telefon 126580. (336088)

■ Vînd apartament 2 camere, confort I, îmbunătăţit, parter, str. Decebal 14 - 47,60 mp. Relaţii la telefon 710742 sau 139250, după ora 18,00. (1128)

■ Vînd apartament 3 camere, semidecomandat, parter, bloc la stradă, Podu Roş. Telefon 111921. (1136)

■ Vînd apartament 3 camere (sau schimb cu două), confort I, decomandate, telefon, bucătărie plus camere foarte mari, zona Mircea. Telefon 150300. (336239)

■ Vînd apartament cu o cameră în bloc nou, zona Pd. Roş, lîngă bazar, cu telefon, interfon, ascensor, 40,8 mp, 5500 $, negociabil. Telefon 113761. (336320)

■ Vînd urgent apartament 2 camere decomandate în bulevardul Chimiei, et. 1. Telefon 177829 sau 034/340404. (336340)

■ Vînd apartament 2 camere, achitat, cartierul Păcurari. Telefon 155467 - Nechifor. (336327)

■ Vînd urgent 4500 mp teren în comuna Ciurea, preţ foarte avantajos. Telefon 148077, după ora 16,00. (1542)

■ Vînd teren, 1600 mp, Tg. Frumos, zonă centrală, preţ convenabil, sau eventual schimb cu garsonieră (negociem). Telefon 132829, între orele 8,00-10,00. (1580)

■ Vînd magazin mixt şi cafe-bar, vad foarte bun, la şosea, complet utilate, în stare de funcţionare, cu casă modestă de locuit şi 800 mp teren aferent la 18 km de Iaşi. Telefon 126247. (1614)

■ Vînd apartament 4 camere, două balcoane, două băi, parchet, etaj 1, Alexandru cel Bun, lîngă piaţă. Telefon 113529. (1619)

■ Vindem teren construibil, 900 mp (50x18), lîngă Fabrica de Mătase, 25.000 lei/mp. Telefon 138078. (336383)

■ Vînd apartament 2 camere, Centrul Civic, (ne)mobilat, telefon, telecablu, gresie, faianţă, uşă stejar, foarte curat. Telefon 131146. (336390)

■ Vînd urgent 360 mp teren construibil situat în Bulevardul Nicolae Iorga (Republicii). Acces şi utilităţi asigurate. Preţ fix - 15 milioane lei. Telefon 124646. (1627)

■ Vînd apartament 3 camere, îmbunătăţit, cu boxă. Telefon 211743, după ora 16,00. (336420)

■ Vînd grădină (livadă pomi), 2000 mp, Galata, str. Struguri nr. 35. Telefon 130129, după ora 17,00. (336428)

■ Iaşi, vînd apartament 3 camere, Centrul Civic, preţ negociabil. Telefon 110624. (336433)

■ Bucureşti, vînd (schimb) apartament. Telefon 032/135625. (336426)

■ Vînd 3000 mp teren, cu casă, grajd, apă în curte şi în casă, vie, teren arabil în comuna Leţcani. Relaţii la familia Mardare Vasile, Mircea sau Mardare Gheorghe din Iaşi; preţ negociabil. Telefon 139932. (1633)

■ Vînd apartament 2 camere, în Bîrlad, îmbunătăţit, instalaţii grupuri sanitare; sau schimb cu apartament 3 camere plus diferenţă. Telefon 035/411176.

■ Vînd, urgent, apartament 3 camere, semidecomandat, et. 1, zona Piaţa Chirilă, Tătăraşi, bloc foarte liniştit. Telefon 148355.

■ Vînd clădire cu o suprafaţă utilă de 164 mp, al cărei spaţiu poate fi folosit pentru activităţi de producţie, comerţ, alte activităţi. Relaţii la telefon 123881.

■ Vînd minimotel, în apropierea staţiunii Durău, compus din: restaurant-sală de mese (100 locuri), bar, bucătărie, cameră tranşare (150 mp), terasă (100 locuri), subsol (pivniţă) 100 mp, 3,1 înălţime; încălzire centrală proprie; alimentare cu apă proprie şi instalaţie evacuare; etaj cu 6 camere, două holuri, două băi (130 mp). Preţ informativ -160 mil. lei. Telefon 033/626238, după ora 19,00; 033/224191, între orele 9,00-17,00.

■ Vînd apartament 3 camere, decomandat, faianţă baie şi bucătărie, balcon închis, cablu telefon, şos. Naţională, et. 4 (pasarelă Gară) sau schimb cu apartament 2 camere plus diferenţă. Telefon 157076.

■ Vînd apartament cu o cameră, confort I, str. Gării, plata în lei sau valută. Telefon 231665.

■ Vînd apartament 3 camere, confort I, decomandat, două băi, parchet, zugrăvit în calciu, faianţă baie şi bucătărie, cu gratii la geamuri, cu parter înalt, proprietate, telefon Alcatel, două boxe, bun pentru privatizare, negociabil. Telefon 250840.

■ Vînd (schimb cu apartament 2 camere) apartament 2 camere, zona Podu Roş. Telefon 130573.

■ Vînd, urgent, apartament 2 camere, semidecomandat, proprietate, la parter, cu telefon, bun şi pentru S.C., în bloc cu stomatologia Profamilia, zona Podu Roş, preţ negociabil - 7 mil lei. Telefon 114032.

■ Vînd apartament 2 camere, semidecomandat, confort I, mobilat, zona Metalurgie (Grădinari, lîngă căminele Tudor Vladimirescu). Relaţii la telefon 179161.

■ Vînd casă cu două camere şi bucătărie, (grajd), în Tg. Neamţ, comuna Timişeşti, sat Plăieşu. Telefon 163089.

■ Vînd spaţiu comercial, amenajat ca magazin mixt şi atelier de vulcanizare (cu toate aprobările de funcţionare), 4 camere, magazie, grup sanitar, 142 mp, în şos. Bucium nr. 23, 18 mil. lei. Telefon 127460, între orele 8,00-16,00.

■ Vînd apartament 4 camere, recent zugrăvit în calciu, baghete, faianţă, două balcoane închise, camere cu intrare separată, la etajul 9, zona Mircea cel Bătrîn. Telefon 120272.

■ Vînd apartament 2 camere, confort I, decomandat, balcon închis, faianţă bucătărie, gresie şi faianţă baie, parchet, proaspăt renovat, telefon, telecablu, etajul 10, amplasat între Minerva şi Zimbru; preţ 12 mil. lei, negociabil. Telefon 163095.

■ Vînd apartament 2 camere, decomandat, confort I, et. 3, zona Tg. Cucu, cu îmbunătăţiri, mobilat sau nemobilat, telefon, TV cablu. Telefon 112241.

■ Vînd apartament 3 camere, decomandat, două băi, două balcoane mari, închise, telecablu, telefon, faianţă, gresie, foarte bine întreţinut (ipsoserie, calciu), Păcurari (vizavi de Poştă), poziţie excepţională, preţ negociabil. Telefon 167793.

■ Vînd casă cu 500 mp teren, în stradela I. Mironescu (Moara de Vînt). Telefon 220318.

■ Vînd apartament 3 camere, confort I, decomandat, două băi, balcon (10 m) închis, garaj la parter, boxă şi alte dependinţe, telefon şi telecablu, în Nicolina II-CUG, preţ 32 mil. lei. Telefon 123710.

■ Vînd apartament 2 camere, decomandat, et. 1, telefon, TV cablu, Autogară, preţ negociabil. Telefon 210621.

■ Vînd apartament 3 camere, decomandat, din 1989, cu două grupuri sanitare, trei balcoane, faianţă baie-bucătărie, calciu, uşă nouă, telefon Alcatel, cu 74 mp. Telefon 250326.

■ Vînd garsonieră, et. 1, balcon închis, telecablu, zona Gară, preţ 10 mil. lei. Telefon 112090, interior 3127; sau 170818.

■ Vînd apartament 3 camere, vizavi de Club 20, et. 4, în calciu, cu parchet, faianţă, al treilea rînd de geamuri, telefon, balcon închis. Telefon 150637.

■ Vînd în Bucium, pe şos. Bîrnova, casă nouă, cu teren 1200 mp (diverse), preţ - 35 mil. lei; sau schimb cu apartament plus diferenţă în rate, variante. Telefon 251553.

■ Vînd (schimb cu garsonieră, zonele CUG, P. Roş) apartament 2 camere. Telefon 129533.

■ Vînd apartament 3 camere, confort sporit, două băi, două balcoane, et. 3, în Dacia (la bulevard), vizavi de complex Dacia (Bicaz), vedere la stradă, în staţia tramvai 5-6-10. Telefon 167085.

■ Vînd apartament 4 camere, ultracentral, în bloc Cina, două băi, calciu, gresie, faianţă, balcon 16 m, cu vedere la bulevard, preţ avantajos, 20 mii dolari, negociabil. Telefon 135771, după ora 9,00.

■ Vînd casă cu 3 camere plus hol, bucătărie exterioară, magazie, lumină electrică plus un hectar teren în jurul casei (arabil, vie, livadă), în sat Tungujei, comuna Ţibăneşti, judeţul Iaşi. Telefon 252030.

CUMPARARI

■ Cumpăr certificate proprietate, ziare restaurant Dunărea. (335335)

■ Cumpăr certificate proprietate, reper. chioşc roşu abonamente Autogară. (335334)

■ Cumpăr chiulasă pentru Ford Escort 1800 Diesel, an fabricaţie 1989. Telefon 133894, după ora 17,00.

ÎNCHIRIERI

CAUT spaţiu comercial, central sau semi-central, aproximativ 100 mp, şi garsonieră semi-mobilată, ambele pe termen lung, plata lunar.
Tel.01/6575636
01/2223478

■ La 100 m de axul str. Sărărie: 53 mp spaţiu lucrativ, birouri - depozit. Relaţii între orele 13,00-18,00, str. Săvescu 22 A. (335099)

■ La 100 m de axul str. Sărărie închiriez 40 mp teren construcţie spaţiu lucrativ - depozit, contract termen lung. Relaţii între orele 13,00-18,00, str. Săvescu 22 A. (335000)

■ Caut apartament două camere, semimobilat, mobilat, cu telefon, zonele: Nicolina, Cantemir, Ţigarete, Alexandru, Galata. Telefon 171757 sau 126087. (1586)

■ Închiriez garsonieră zona Autogară. Relaţii la telefon 175282.

■ Închiriez cameră decomandată, condiţii deosebite, telefon, tv cablu, acces dependinţe, la 2 băieţi sau 2 fete (preferabil salariaţi sau studenţi). Relaţii la telefon 125769 între orele 10,00-20,00.

■ Închiriez garsonieră - Gara Internaţională, 50.000 lei pe lună. Telefon 127537. (336398)

■ Caut garsonieră confort I, nemobilată (semi), plata anticipat, 300 mii lei/ 6 luni. Familie tînără fără copii, ordonată care nu vă creează probleme. Sunaţi 127663, după 16,00. (1629)

■ Închiriez apartament central, Piatra Neamţ, pentru sediu firmă. Telefon 033/612131 sau 033/618839, după ora 16.00.

■ Ofer la casă două camere libere, hol mare, pentru birouri sau depozit, încălzire gaz metan, cu telefon. Telefon 110489, d-na Scutaru.

■ Caut garsonieră (semi)mobilată, cu telefon. Ofer 40 mil lei lunar plus cheltuieli de întreţinere. Rog seriozitate. Relaţii la telefon 116820, între orele 10,00-18,00.

■ Caut spaţiu comercial în str. Sărărie. Relaţii la telefon 116820, între orele 10,00-18,00 sau la telefon 250364, după ora 18,30.

■ Foarte urgent, caut apartament 2 camere, central, cu telefon, plata lunar, în valută. Telefon 117746, 117543.

■ Închiriez spaţiu de depozitare 40 mp, zonă centrală. Relaţii în str. Ipsilante 12, în zilele de joi şi sîmbătă, sau la telefon 164860.

■ Închiriez apartament 3 camere aragaz, telefon, frigider, zona Alexandru cel Bun. Plata anticipat pe 3 luni. Telefon 136416.

■ Închiriez cameră separată mobilată, zona Autogară, la două fete sau doi băieţi. Plata anticipat pe 6-10 luni. Telefon 210783.

■ Ofer spaţiu semicentral la casa unei firme pentru depozit, atelier (circa 70 mp). Telefon 112785.

■ Închiriez cameră decomandată cu balcon, la două fete, doi băieţi sau tineri căsătoriţi. Plata anticipat pe 4 luni. Telefon 123920.

■ Caut casă sau apartament, cu 2-3 camere, zona Independenţei M. Eminescu, Sf. Teodor Telefon 212234, între orele 9,00-18,30.

■ Închiriez, urgent, garsonieră cu telefon, Alexandru, pe termen lung. Plata anticipat pe 6 luni (100 mii lei/lună). Telefon 152879.

■ Închiriez, urgent, casă cu o cameră şi dependinţe, 30 mp, cu vad comercial, la stradă (linia troleibuz, Păcurari 86). Telefon 156908.

■ Închiriez apartament cu o cameră, confort I, mobilat, cu TV şi telefon, cu bucătărie, gaz metan, baie, balcon, et. 3, pe valută, pe o perioadă nedeterminată. Relaţii la telefon 142589.

SCHIMBURI

Schimb apartament 3 camere decomandate confort 1 Tătăraşi cu apartament 2 camere şi garsonieră.
Tel. 175967, după ora 16.

IMPORTANT!
Schimb (vînd) casă cu 3 camere, bucătărie în curte, beci, alte dependinţe, 4.800 mp teren cu vie şi pomi în satul Osoi, com. Comarna, pentru apartament cu 3 camer[illegible] şi garsonieră în Iaşi (or[illegible] contravaloare). Tel. 173779, Iaşi, ori sîmbăt[illegible] orele 10,00-17,00, la casă.

■ Schimb apartament 3 came[illegible] parter, bloc la stradă, Podu R[illegible] cu apartament 2 camere sau g[illegible] sonieră şi diferenţă negociab[illegible] (zonele Independenţei, Cent[illegible] Civic). Telefon 111921. (1136)

■ Schimb 2 apartamente a d[illegible] camere, etaj I şi II, blocuri [illegible] alăturate, ambele confort I, de[illegible] mandate, mari, faianţă, telefo[illegible] balcoane, Păcurari (Curăţător[illegible] cu apartament 4 camere, con[illegible] I, etaj inferior, numai Cop[illegible] Centru, Păcurari. Tele[illegible] 250600. (336349)

■ Schimb apartament 3 cam[illegible] cu două sau garsonieră. Tel[illegible] 155921, între orele 18,00-2[illegible] (336325)

■ Profesor de fizică, titul[illegible] Şcoala Generală Alba I[illegible] schimb catedră cu similar Ia[illegible] locuinţă (centru). Tel[illegible] 140750, după ora 16,00. (162[illegible]

■ Schimb (vînd) casă [illegible] grădină 3500 mp cu vie şi p[illegible] apă curentă în curte în com[illegible] Cotnari, cu apartament [illegible] camere. Telefon 031/525[illegible] (336445)

■ Schimb casă cu 2 apartam[illegible] centrale. Telefon 171[illegible] (336436)

■ Ploieşti, schimb garso[illegible] proprietate, cu similar sau de[illegible] Iaşi, Socola 5, sc. A, et. 1, ap[illegible]

■ Braşov, schimb apartam[illegible] camere, cu dependinţe, pr[illegible] etate, cu similar Iaşi, cen[illegible] Telefon 252401 sau 167089.

■ Schimb apartament [illegible] cameră, Piaţa Doi Băieţi [illegible] apartament 2 camere, fără diferenţă. Telefon 17342[illegible]

■ Schimb apa[illegible] camere, confort I, [illegible] et. 1, foarte bine [illegible] două staţie de [illegible] Nicolina II), cu a[illegible] camere, decoma[illegible] maxim 2 mil. [illegible] 124929.

■ Schimb ap[illegible] camere, confort I[illegible] prietate de stat, [illegible] boxe, balco[illegible] îmbunătăţit, cu [illegible] camere, confort [illegible] enţă un milion le[illegible] sau apartament 3 [illegible] fort redus plus [illegible] mil lei. Telefon 15[illegible]

■ Schimb ap[illegible] camere, confort [illegible] ment 2 camere, [illegible] diferenţă, sau var[illegible] 129230.

■ Schimb ap[illegible] camere, parter, [illegible] cu telefon, cu sim[illegible] Zimbru. Telefon [illegible]

■ Schimb a[illegible] camere, decoma[illegible] parter, fără bal[illegible] apartament 2-3 [illegible] mandat, confo[illegible] zonele Tătăraşi, [illegible] Telefon 175361.

■ Schimb garson[illegible] et. 2, zona M[illegible] apartament 2 c[illegible] I, decomandat. [illegible] negociabilă. Tele[illegible]

■ Schimb a[illegible] camere, semideco[illegible] prietate, confo[illegible] Tătăraşi, cu ap[illegible] camere, confo[illegible] Tătăraşi plus dif[illegible] bilă. Telefon 177[illegible]

■ Schimb (vînd) [illegible] camere, îmbun[illegible] bale şi bucătări[illegible] jar, parchet, c[illegible] confort I, zon[illegible] Gară, P. de [illegible] Centrală, Tătă[illegible] 151396.

■ Schimb a[illegible] camere, et. 2, [illegible] apartament 2 c[illegible] Civic. Telefon 13[illegible]

■ Schimb gars[illegible] III, Cantemir, [illegible] confort I. Of[illegible] Telefon 175984.

■ Schimb a[illegible] camere, confor[illegible] mandat, cu [illegible] camere, confort [illegible] Telefon 171626.